

【風水害応急対策編】

市の各部課、各防災関係機関は、この計画を円滑に運用するため、災害応急対策活動マニュアルを事前に作成して、誰が・いつ・何を・どのように行うのか明らかにしておくものとする。

また、訓練・演習の後は、本計画を検証し、必要に応じて修正案を防災会議事務局に提出するとともに、人事異動の際は、災害応急対策活動マニュアルに記載した担当者(誰が)を引継ぎするものとする。

第1章 災害警戒期の活動

第1節 気象予警報等の収集伝達

災害が発生し、又は発生するおそれがある場合に、気象予警報その他災害に関する情報等を各防災関係機関の有機的な連携のもとに、迅速かつ的確に収集伝達してその周知徹底を図り、的確な応急対策の実施に資するものである。

第1 気象情報等の監視

実施担当	市長公室、消防本部、防災関係機関
------	------------------

市及び防災関係機関は、気象状況や警報等の発表を防災情報システム、テレビ、ラジオ、ホームページ等で監視し、状況の把握と予測を行う。

気象情報、警報等の種類と留意点

情報源	情報項目	情報の意味（更新間隔）	留意点
気象台	大雨警報・注意報（東部大阪）	大雨による地面現象（山崩れ・がけ崩れ等）や浸水による被害が予想される区域	
	洪水警報・注意報（東部大阪）	大雨、長雨、融雪などで河川が増水して堤防等が損傷を受け、浸水等の被害が発生することが予想される区域	
	記録的短時間大雨情報	大雨警報発表中に、数年に1回程度の激しい短時間の大雨を観測、又は解析した区域	
	気象情報	警報や注意報に先立つ注意呼びかけ、警報や注意報の内容を補完	
	台風情報	台風の実況と予報（台風が日本に近づいた時は、1時間ごとの実況と1時間後を推定）	市の西側近傍を通る（風が特に強くなる）可能性
	アメダス	地上観測雨量、積雪深の実況（1時間）	
	レーダー	レーダー観測の降水強度分布の実況（10分）	豪雨の範囲と移動状況
	降水短時間予報	6時間先までの降水量分布の予測（30分）	豪雨の範囲と移動予測
	降水ナウキャスト	60分先までの降雨強度分布の予測（10分）	豪雨の範囲と移動予測
府、気象台	土砂災害警戒情報（交野市）	土砂災害の危険度が高まった市町村名	
府	水防警報（天野川）	河川水位観測所の水位を基準に、必要な水防活動のレベルを警告	天野川の水位観測所は、下流（枚方市禁野地内）にある。
	水位	河川の水位の実況	水位の上昇速度、基準水位への到達予測
市、府	雨量	地上観測雨量の実況	基準雨量への到達予測

第2 気象警報等の伝達

実施担当 各部、自主防災組織

交野市域の風水害に関わる気象警報等が発表された場合、市は、速やかに市長、副市長及び各部長にその旨を伝達する。

1 勤務時間外の措置

消防本部は市長公室長に連絡し、警報等の発表の覚知を確認する。また、各職員への伝達は、動員連絡体制により行う。

2 住民への伝達

一般住民へは、防災行政無線（同報系） 広報車、サイレン等を利用する。

また、土砂災害警戒情報が発表された場合は、必要に応じて自主防災組織等と連携して、土砂災害警戒区域の住民等への伝達を迅速かつ確実にを行う。

3 学校、社会福祉施設等への伝達

各部は、所管する市施設への伝達を行う。また、教育委員会は各学校への伝達を、保健福祉部は各社会福祉施設への伝達を行う。

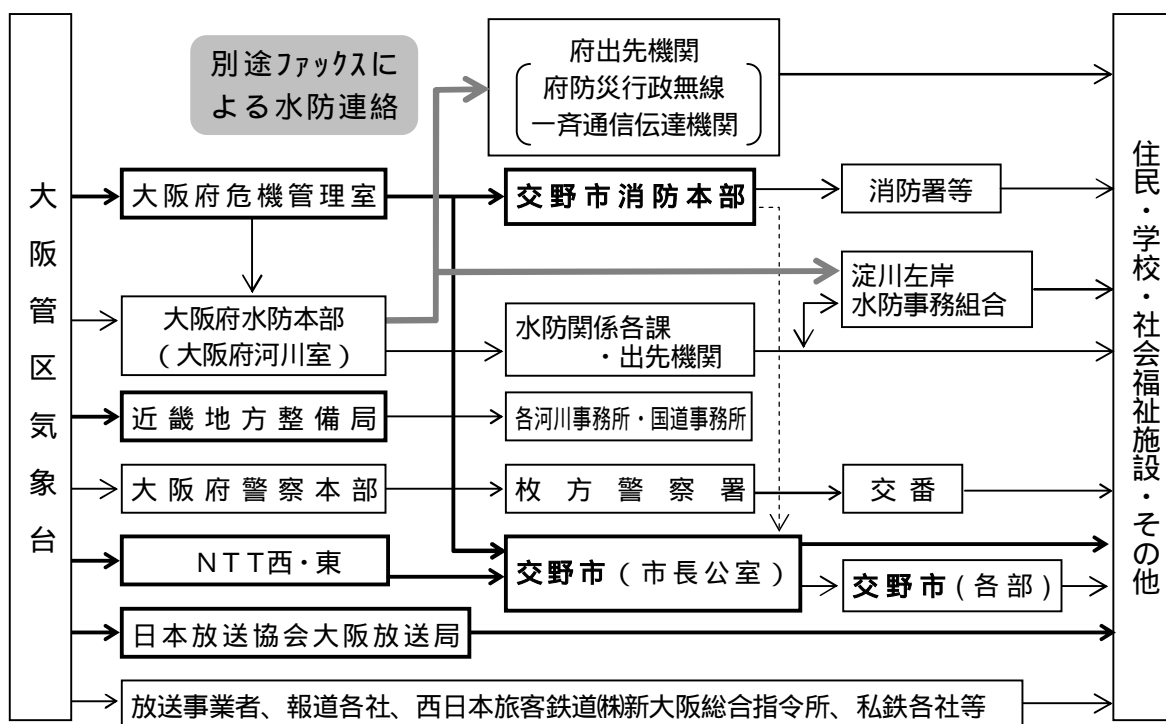

注：太線は、気象業務法に規定される伝達経路を示す。

： 印は警報のみ

： 放送事業者とは朝日放送(株)、(株)毎日放送、読売テレビ放送(株)、関西テレビ放送(株)、(株)エフエム大阪、関西インターメディア(株)の6社である。

： 報道各社とは、朝日新聞大阪本社、日本経済新聞大阪本社、読売新聞大阪本社、産業経済新聞大阪本社、共同通信社、毎日新聞大阪本社の6社である。

： 私鉄各社は、近畿日本鉄道(株)、阪急電鉄(株)、阪神電鉄(株)、南海電鉄(株)、京阪電鉄(株)、北大阪急行電鉄(株)、(株)大阪港トランスポートシステム、大阪都市開発(株) (泉北高速鉄道) 能勢電鉄(株)の9社である。

気象警報・注意報の発表基準（大阪府・東部大阪）

種	類	発表基準
気象注意報	強風注意報	強風によって災害が起こるおそれがあると予想される場合で、具体的には次の条件に該当する場合である。 平均風速が陸上で12m/s以上になると予想される場合
	大雨注意報 洪水注意報	大雨、洪水によって災害が起こるおそれがあると予想される場合で、具体的には次のいずれかの条件に該当する場合である。 1時間雨量が20mm以上になると予想される場合、ただし、総雨量が50mm以上になると予想される場合 3時間雨量が40mm以上になると予想される場合 24時間雨量が平地で70mm以上になると予想される場合
地面現象注意報	地面現象注意報	大雨、大雪等による山崩れ、地すべり等によって災害が起こるおそれがあると予想される場合
浸水注意報	浸水注意報	浸水によって災害が起こるおそれがあると予想される場合
気象警報	暴風警報	暴風によって重大な災害が起こるおそれがあると予想される場合で、具体的には次の条件に該当する場合である。 平均風速が陸上で20m/s以上になると予想される場合
	大雨警報 洪水警報	大雨、洪水によって重大な災害が起こるおそれがあると予想される場合で、具体的には次のいずれかの条件に該当する場合である。 1時間雨量が40mm以上になると予想される場合、ただし、総雨量が100mm以上になると予想される場合 3時間雨量が70mm以上になると予想される場合 24時間雨量が平地で130mm以上になると予想される場合
地面現象警報	地面現象警報	大雨、大雪等による山崩れ、地すべり等によって重大な災害が起こるおそれがあると予想される場合
浸水警報	浸水警報	浸水によって重大な災害が起こるおそれがあると予想される場合

注1) 発表基準欄に記載した数値は、府における過去の災害発生頻度と気象条件との関係を調査して決めたものであり、気象要素によって災害発生を予想する際の概ねの目安である。

注2) 注意報・警報は、その種類にかかわらず、新たな注意報・警報が行われたときに切り替えられ、又は解除されるまで継続される。

注3) 印は、気象注意報・警報に含めて行う。

第3 水防警報の伝達

実施担当	市長公室、都市整備部、消防本部、消防団
------	---------------------

府知事から天野川の水防警報が発表された場合、市長公室長又は都市整備部長は速やかに市長及び相互に伝達し、市長の水防活動についての指示を水防関係者に伝達する。

また、天野川の水位が特別警戒水位に到達した旨の情報を得た場合は、防災行政無線、広報車等により住民への周知を図る。

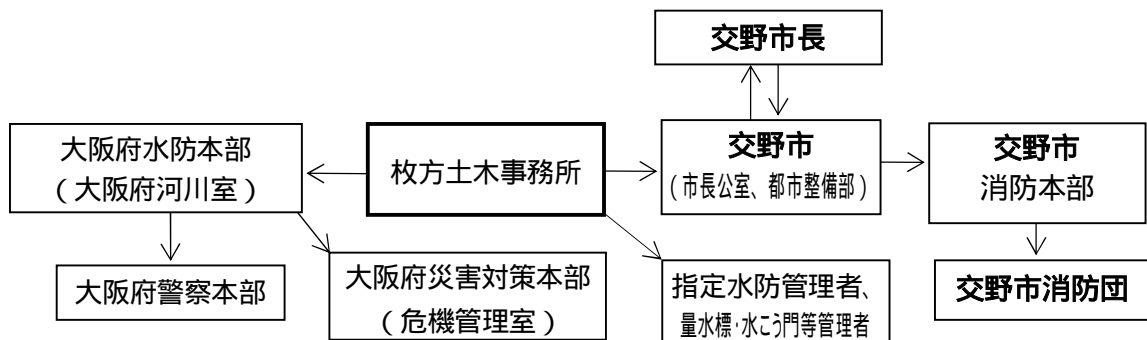

水防警報の発表基準

種 別	大阪府知事指定
河川名	天野川
準 備	水防団待機水位（枚方市禁野橋：1.75m）に達したとき（ただし、降雨が全く無く、感潮による影響のみの場合は別途判断する。）
出 動	はん濫注意水位（枚方市禁野橋：3.50m）に達したとき はん濫注意水位に近づき、達するおそれがあるとき、あるいは、超えることが予想されるとき
解 除	水位がはん濫注意水位以下になり、水防活動を必要としなくなったとき
準備解除	水防団待機水位を下回ったとき

注）「待機」は省略。

「出動」は を基本とするが、急激な水位上昇の場合には もありうる。

「準備解除」は、「準備」を発表したが「出動」及び「解除」が発表されない場合に発表。

「水防団待機水位」、「はん濫注意水位」とは、上記の水防活動の基準として、水防警報を行う河川について河川管理者が設定した水位である。

第4 雨量・水位の解析等

実施担当	市長公室、都市整備部、府
------	--------------

市は、洪水や土砂災害に注意を要する場合、警戒・避難活動等に備えて雨量や水位を監視し、浸水、がけ崩れ、土石流等が発生するおそれがある地区や時期を予測する。

1 解析、報告

市長公室は、関係流域の雨量を分析し、警戒・避難基準への到達を予測し、基準に到達するおそれがある場合若しくは到達した場合は、速やかに市長及び関係部長に報告する。

土砂災害の警戒避難基準雨量（大阪府）

	警戒雨量	避難雨量
急傾斜	<ul style="list-style-type: none"> ・ 当日雨量が100mm以上 ・ 前日までの連続雨量が40～100mmで、当日雨量が80mm以上 ・ 前日までの連続雨量が100mm以上で、当日雨量が50mm以上 	<ul style="list-style-type: none"> ・ 警戒雨量からさらに、時間雨量30mm程度の強い雨が降り始める。
土石流	<ul style="list-style-type: none"> ・ 連続雨量が90mm以上 	<ul style="list-style-type: none"> ・ 連続雨量が146mm以上

2 情報提供

市及び府は、雨量、水位の情報を、ホームページや電話自動応答装置等で住民にリアルタイムに提供する。

第5 通報等の伝達

実施担当	都市整備部、枚方警察署
------	-------------

災害が発生するおそれのある次のような異常現象を発見した者は、その旨を遅滞なく施設管理者、市長、警察官等に通報する。

通報を受けた警察官は、その旨を速やかに市長に、また市長は必要に応じ大阪管区气象台、府及び関係機関に通報するとともに、住民に対して周知徹底を図る。

1．水害（河川・ため池）

- (1) 堤防の亀裂又は欠け・崩れ
- (2) 堤防からのあふれ
- (3) 堤防の上面の亀裂又は沈下等

2．土砂災害

- (1) 土石流
 - 山鳴り
 - 降雨時の川の水位の低下
 - 川の流れの濁り及び流木の混在等
- (2) 地すべり
 - 地面のひび割れ
 - 沢や井戸水の濁り
 - 斜面からの水の吹き出し等
- (3) がけ崩れ
 - 湧き水の濁り
 - がけの亀裂
 - 小石の落下等
- (4) 山地災害
 - 湧き水の量の変化（増加又は枯渇）
 - 山の斜面を水が走る等

第6 土砂災害警戒区域への情報伝達等

実施担当	市長公室、枚方警察署
------	------------

市は、各土砂災害警戒区域の区長に対し、パトロールや避難等の自主防災活動の参考となる情報（雨量、警報等）を、土砂災害情報相互通報システムを活用して伝達する。なお、各土砂災害警戒区域における避難・救助の方法は、本章「第4節 避難誘導」及び第2章「第5節 救助・救急活動」に準ずる。

土砂災害情報相互通報基準

	注意	警戒
時間雨量	20mm 超過	25mm 超過
連続雨量	70mm 以上	100mm 以上

第2節 組織動員

市及び防災関係機関は、災害が発生し、又は発生するおそれがある場合に、迅速かつ的確に災害の防御及び被害の軽減など災害応急対策を実施するため、必要な組織動員をとるものとする。

第1 組織体制

実施担当	各班
------	----

市長公室長は、災害発生のおそれがある場合には、情報の収集・分析等を行う体制をとる。

1. 観測体制の設置

(1) 設置基準

15mm 以上 20mm 未満の時間雨量があるとき
大雨注意報又は洪水注意報が発表されたとき
その他市長公室長が必要と認めたとき

(2) 廃止基準

市長公室長が必要なしと認めたとき

(3) 組織、業務

市長公室（防災・安全担当）が、気象状況等の監視を行う。

2. 警戒体制の設置

(1) 設置基準

20mm 以上の時間雨量があるとき
大雨警報又は洪水警報が発表されたとき
水防警報（準備）が発表されたとき
土砂災害相互通報基準に達したとき
その他市長公室長が必要と認めたとき

(2) 廃止基準

市長公室長が必要なしと認めたとき

(3) 組織、業務

都市整備部及び市長公室（防災・安全担当）が災害情報の収集、災害危険箇所の点検等を行う。

3. 災害対策司令部の設置

(1) 設置基準

市長公室長が必要と認めたとき

(2) 廃止基準

市長公室長が必要なしと認めたとき

(3) 組織、業務

市長、副市長、市長公室長、総務部長及び都市整備部長が、災害対策の方針（本部の設置や配備態勢の検討等）を検討する。

4. 災害警戒本部の設置

市長は、次の設置基準に該当する場合は、災害警戒本部を設置する。

(1) 設置基準

- 小規模な災害が発生したとき又はそのおそれがあるとき
- 水防警報（出動）が発表されたとき
- その他市長が必要と認めたとき

(2) 廃止基準

- 災害発生のおそれが解消したとき
- 災害応急対策が概ね完了したとき
- 災害対策本部が設置されたとき
- その他市長が必要なしと認めたとき

(3) 組織、業務

「災害対策（警戒）本部の組織・業務一覧表」のとおりとする。

5. 災害対策本部の設置

市長は、次の設置基準に該当する場合には、災害対策本部を設置する。

(1) 設置基準

- 中規模又は大規模な災害が発生したとき又はそのおそれがあるとき
- 避難勧告等を発令するとき
- その他市長が必要と認めたとき

(2) 廃止基準

- 災害応急対策が概ね完了したとき
- その他市長が必要なしと認めたとき

(3) 組織、業務

「災害対策（警戒）本部の組織・業務一覧表」のとおりとする。

災害対策（警戒）本部の組織・業務一覧表

各 部 班 に 共通の業務	1. 所管施設の被害調査、応急対策に関すること 2. 部に関係する情報の収集、調査及び報告に関すること 3. 部の災害対策活動に必要な資機材の調達に関すること 4. 部の関係機関・団体との連絡調整及び応援要請に関すること 5. 部に関係するボランティアとの調整に関すること 6. 部に関係する災害記録に関すること 7. 市長が必要と認める事項
------------------	---

部	班	担当部・課	業 務 分 掌
市長公室	秘書班	市長公室 (秘書担当)	① 本部長・副本部長の秘書に関すること 2. 災害視察団等の受入れに関すること
	情報班	市長公室 (広聴広報担当) (市民活動推進担当) (情報政策担当)	① 広報活動に関すること 2. 報道機関との連絡調整に関すること 3. 災害状況の記録に関すること 4. 被災者相談窓口の運営に関すること 5. 区との連絡調整に関すること ⑥ 各部の情報の集約及び統括班との連絡に関すること
	総括班	市長公室 (防災安全担当)	① 気象情報等の収集及び伝達に関すること ② 災害対策（警戒）本部の運営に関すること

部	班	担当部・課	業 務 分 掌
			<ul style="list-style-type: none"> 3. 本部指令の伝達に関する事 4. 防災行政無線の通信統制に関する事 5. 防災関係機関との総合調整に関する事 6. 災害情報の総括及び府等への報告に関する事 7. 災害救助法適用事務の総括に関する事 8. 避難勧告等の発令に関する事 9. 災害見舞金及び弔慰金の支給に関する事 10. 被災者生活再建支援金に関する事
総務部	総務班	総務部 (企画財政室 財政・健全化、企画担当) (総務課) (人事課) (税務室)	<ul style="list-style-type: none"> 1. 災害対策関係予算その他財務に関する事 2. 車両と燃料の確保に関する事 3. 緊急通行車両の届出に関する事 4. 庁舎の保全及び通信手段の確保に関する事 5. 職員の動員、給与及び給食に関する事 6. 応援機関の受入れに関する事 7. 被害家屋認定調査及びり災証明に関する事
市民部	物資班	市民部 (市民総合窓口担当) (市民課) (国民健康保険課) (商工観光課)	<ul style="list-style-type: none"> 1. 日用品等の流通、物価の安定監視に関する事 2. 生活必需品等の調達、避難所等への供給に関する事 3. 救援物資の受付、仕分け、避難所等への供給に関する事 4. 臨時ヘリポートの開設に関する事 5. 遺体の埋火葬に関する事
保健福祉部	医療救護班	保健福祉部 (健康増進課)	<ul style="list-style-type: none"> 1. 医療助産活動に関する事 2. 四條畷保健所、交野市医師会及び医療関係機関との連絡調整に関する事 3. 医薬品、医療資器材等の調達、救護所等への供給に関する事 4. 防疫(検病等)に関する事
	福祉班	保健福祉部 (社会福祉課) (障がい福祉課) (機能支援センター) (高齢介護課) 会計室	<ul style="list-style-type: none"> 1. 災害時要援護者の安否確認、避難支援、福祉サービスに関する事 2. 遺体の安置等に関する事 3. 義援金の受付に関する事 4. 災害ボランティアセンターとの連絡調整に関する事 5. 義援金の保管・配分に関する事
環境部	衛生班	環境部 《循環型社会推進室》 (総務企画担当) (環境事業所) (リサイクルセンター) (乙辺浄化センター)	<ul style="list-style-type: none"> 1. し尿及びごみの収集処理に関する事 2. し尿汲み取り業者及びごみ収集業者への協力要請並びに指導監督に関する事 3. し尿処理施設の被害調査、応急対策に関する事 4. がれきの処理に関する事
	環境班	環境部 (環境保全課)	<ul style="list-style-type: none"> 1. 防疫(消毒、鼠・昆虫の駆除等)に関する事 2. 行方不明者の捜索に関する事

部	班	担当部・課	業 務 分 掌
都市整備部	住宅対策班	都市整備部 (第二京阪道路対策室) (都市計画課)	<ol style="list-style-type: none"> 1. 水防活動に関すること 2. 既存住宅地及び家屋の被害調査、応急対策に関すること 3. 宅地の応急危険度判定に関すること 4. 応急仮設住宅等に関すること 5. 市営住宅の被害調査、応急対策に関すること
	応急対策班	都市整備部 (道路河川課) (下水道課) (農とみどり課)	<ol style="list-style-type: none"> 1. 水防活動に関すること 2. 災害危険箇所のパトロールに関すること 3. 道路・橋梁等の被害調査、応急対策に関すること 4. 公園施設及び街路樹の被害調査、応急対策に関すること 5. 道路の交通規制に関すること 6. 道路上のがれき除去に関すること 7. 河川・水路の被害調査、応急対策に関すること 8. 下水道施設の被害調査、応急対策に関すること 9. ため池の被害調査、応急対策に関すること 10. 農地、農作物等の応急対策に関すること
教育委員会	避難対策班	教育委員会 (教育総務室)	<ol style="list-style-type: none"> 1. 避難所の安全確認、開所・運営に関すること 2. 災害時用井戸の運用管理に関すること
	施設班	学校教育部 (学校管理課) (指導課)	<ol style="list-style-type: none"> 1. 学校施設の被害調査、応急対策に関すること 2. 文化財の被害調査、応急対策に関すること 3. 幼保施設の被害調査、応急対策に関すること
	就学班	(学校給食課) 生涯学習部 (社会教育課) (青少年育成課)	<ol style="list-style-type: none"> 1. 応急教育(幼児・児童・生徒)に関すること 2. 被災幼児・児童・生徒の調査、学用品の調達及び支給に関すること 3. 応急教育施設の確保に関すること
	給食班	(図書館) こども室	<ol style="list-style-type: none"> 1. 食料、炊き出し資器材等の調達、避難所等への供給に関すること 2. 給食施設の被害調査、応急対策に関すること
現地避難 対策部	郡津班 (郡津会館)	市長公室 (人権政策担当)	<ol style="list-style-type: none"> 1. 避難所の安全確認、開所・運営に関すること 2. 災害時用井戸の運用管理に関すること
	倉治班 (倉治会館)	総務部 (企画財政室 管財・公有地担当)	
	星田班 (星田会館)	市民部 (星田出張所)	
	寺班 (寺会館)	環境部 (環境保全課)	
	私部班 (私部会館)	行政委員会事務局	
	私市班 (私市会館)	農業委員会事務局	
	森班 (森区民ホール)	会計室	

部	班	担当部・課	業務分掌
議会対策部	議会班	議会事務局	1. 市議会との連絡調整及び情報処理に関すること 2. 市長公室の応援に関すること
消防対策部	消防班	消防本部 消防団	1. 水防活動に関すること 2. 救急・救助に関すること 3. 消防広報に関すること 4. 危険物の措置に関すること 5. 避難誘導に関すること 6. 火災調査に関すること 7. 消防関係機関との連絡調整に関すること
水道局	給水班	水道局	1. 応急給水に関すること 2. 水道施設の被害調査、応急対策に関すること 3. 広報活動に関すること 4. 取水井や浄水場の管理及び原水・浄水の確保に関すること 5. 水質管理に関すること

番号に□ 罫いのある業務は、災害警戒本部の対応業務。

6. 現地災害対策本部の設置

市長は、次の設置基準に該当する場合には、原則として災害地近接の公共施設又は区の会館に現地災害対策本部を設置する。

(1) 設置基準

特定地区の災害応急対策を重点的に推進する必要があるとき
その他市長が必要と認めたとき

(2) 廃止基準

災害応急対策が概ね完了したとき
その他市長が必要なしと認めたとき

(3) 組織、業務分掌

本部長が指名する職員で構成し、次の業務を行う。
被害状況の把握に関すること
市の実施する災害応急対策の現地調整と推進に関すること
現地における関係機関との連絡に関すること
その他必要な事項

7. 府現地災害対策本部との連携

府が、現地災害対策本部を設置した場合、この組織と連携を図って活動する。

第2 動員配備体制

実施担当	各班
------	----

災害が発生した場合、又は災害が発生するおそれがある場合は、災害の規模に応じ、次の配備区分による動員配備体制をとる。

1. 配備時期

各配備区分の職員数は、災害時配備要領にあらかじめ定められるが、本部の判断で増減することができる。

(1) 1号配備

小規模な災害が発生したとき又はそのおそれがあるとき
その他市長が必要と認めたとき

(2) 2号配備

中規模の災害が発生したとき又はそのおそれがあるとき
その他市長が必要と認めたとき

(3) 3号配備

大規模の災害が発生したとき又はそのおそれがあるとき
その他市長が必要と認めたとき

2. 動員連絡

(1) 勤務時間内

市長公室長は、速やかに市長、副市長、関係部長等に口頭又は電話で連絡するとともに、全職員向けに、庁内放送を行う。各職員へは各部長が勤務状況に応じて口頭又は電話等で伝達する。

(2) 勤務時間外

市長公室長は、市長、副市長、関係部長等へ電話連絡する。各職員へはあらかじめ定める各部の連絡網により伝達する。

第3 防災関係機関の組織動員体制

実施担当	防災関係機関
------	--------

防災関係機関は、災害の規模に応じ、災害対策（警戒）本部を設置するとともに、災害時における各機関の防災関係事務又は業務を、迅速かつ的確に実施できるよう動員配備を行う。

第3節 警戒活動

市及び防災関係機関は、はん濫や土砂災害の発生に対する避難や二次災害の防止に備え警戒活動を行うものとする。

第1 水防活動

実施担当	市長公室、消防対策部、都市整備部、ため池管理者、枚方警察署
------	-------------------------------

市及び水防関係機関は、市域において洪水等による災害の発生が予想される場合には、迅速に水防活動を実施する。

1. 活動体制

市長は、水防警報、河川・ため池の水位等に応じて、水防活動を行う消防対策部、都市整備部の水防活動を指示する。また、水位がはん濫注意水位以下となり、かつ危険がなくなったときは、解除を行う。この場合、一般に周知させると共に、府現地指導班長（枚方土木事務所長）に対してその旨を報告する。

2. ため池水位の観測・通報

ため池管理者は、水位が水防団待機水位に達してから後、水防団待機水位を下回るまでの間水位を観測し、総括班を通じて府現地指導班長（中部農と緑の総合事務所長）に状況を通報する。

3. 情報交換の徹底

市長は、府現地指導班長と、雨量、水位の情報交換など相互連絡に努める。

4. 輸送計画

応急対策班は、道路情報を関係者と相互に交換し、水防資器材、作業員等の輸送の円滑化を図る。なお、緊急輸送計画は、第2章の「第7節 交通規制・緊急輸送活動」に示す。

5. 監視及び警戒

応急対策班、消防班は、巡視員を設け、水防法第9条の規定に基づき、随時、区域内の河川・堤防等を巡視し、水防上危険な箇所があるときは、当該河川管理者に連絡して必要な措置を求める。

ため池管理者は、前記に準じて水防上危険である箇所があるときは、中部農と緑の総合事務所に連絡して必要な措置を求める。

6. 非常警戒

市長は、出勤命令を出したときから、水防区域の監視および警戒を厳重にし、既往の被害箇所、その他特に重要な箇所を中心として堤防の川側と上面と居住地側を巡回し、（中小河川・溪流にあつては適宜班を構成する）特に次の状況に注意し異常を発見した場合には直ちに水防作業を開始するとともに、府現地指導班長に報告する。

- (1) 堤防斜面の居住地側の漏水等による亀裂及び崩れ
- (2) 堤防斜面の川側で水当りの強い場所の亀裂又は崩れ
- (3) 堤防の上面の亀裂又は沈下
- (4) 堤防のあふれの状況

- (5) 水門の両袖又は底部よりの漏水と扉の閉まり具合
- (6) 橋梁その他の構造物と堤防の取り付け部分の異常
なお、ため池については、上記のほか、さらに次の点に注意する。
- (7) 取水口の閉塞状況
- (8) 流域山崩れの状態
- (9) 流入水並びにその浮遊物の状態
- (10) 全水吐及び放水路付近の状態
- (11) 重ね池の場合のその上部のため池の状態
- (12) 水門の漏水による亀裂及び崩れ

7. 避難のための立退き

避難のための立ち退きに関する計画は、「第4節 避難誘導」に示す。

なお、府が定める水防に用いる信号（水防法第20条）は次の通りである。

サイレン信号は、同報系防災行政無線により放送する。

警鐘信号			サイレン信号						
第1信号	休止	休止	休止	約5秒 - 休止	約15秒 - 休止	約5秒 - 休止	約15秒 - 休止	約5秒 - 休止	約15秒 - 休止
第2信号	- -	- -	- -	約5秒 - 休止	約6秒 - 休止	約5秒 - 休止	約6秒 - 休止	約5秒 - 休止	約6秒 - 休止
第3信号	- - -	- - -	- - -	約10秒 - 休止	約5秒 - 休止	約10秒 - 休止	約5秒 - 休止	約10秒 - 休止	約5秒 - 休止
第4信号	乱打			約1分 - 休止	約5秒 - 休止	約1分 - 休止			
1. 信号は適宜の時間継続すること 2. 必要があれば警鐘信号およびサイレンを併用すること 3. 危険が去ったときは、口頭伝達により周知させること 第1信号 河川では量水標がはん濫注意水位に達し、洪水のおそれがあることを知らせるもの 第2信号 消防機関に属する者が、直ちに出勤すべきことを知らせるもの 第3信号 当該水防管理団体の区域内に居住するものが出勤すべきことを知らせるもの 第4信号 必要と認める区域内の居住者に避難のため立ち退くべきことを知らせるもの									

8. 決壊等の通報及び決壊後の処置

(1) 決壊の通報

市長、消防団長又は消防長は、堤防、その他の施設が決壊したときは、直ちにその旨を関係者（隣接市長、府現地指導班長、枚方警察署長、住民）に通報する。（水防法第25条）

(2) 決壊後の処置

市長、消防団長、消防長は、決壊後といえども、できる限りはん濫による被害が拡大しないよう努める。（水防法第26条）

9. 応援

(1) 他の水防管理者等への応援要求

市長は、緊急の必要があるときは、他の水防管理者、市長、消防長に対して応援を求める。（水防法第23条）

(2) 警察官の援助の要求

市長は、水防のため必要があるときは、警察署長に対して、警察官の出勤を求める。（水防法第22条）

10. 記録及び報告

(1) 水防記録

応急対策班は、次の記録を作成し、保管する。

天気の状態並びに警戒中の水位観測表

警戒出動及び解散命令の時刻

消防機関に関する者の出動の時刻及び人員

水防作業の状況

堤防その他の施設等の異常の有無及びこれに対する処置とその効果

使用資材の種類及び員数と、その消耗分及び回収分

水防法第 28 条による収用又は使用の器具、資材の種類、員数及び使用場所

障害物を処分した数量及びその事由並びに除却の場所

土地を一時使用したときはその箇所及び所有者住所氏名とその事由

応援の状況

居住者出動の状況

警察の援助状況

現場指揮官公吏氏名

立退の状況及びそれを指示した事由

水防関係者の死傷

功労者及びその功績

以後の水防につき考慮を要する点、その他水防管理者の所見

堤防その他の施設に緊急工事の必要が生じたときはその場所及びその損傷状況

その他必要な事項

(2) 水防活動報告

市長は、水防終了後 10 日以内に、水防実施状況を府現地指導班長に報告する。

第 2 土砂災害警戒活動

実施担当	応急対策班、住宅対策班、枚方土木事務所
------	---------------------

市は、土砂災害に対する避難に備えるため、砂防関係機関等と連携して、土砂災害の警戒を行う。

1. 警戒活動

都市整備部（応急対策班、住宅対策班）は、部長の指示に基づき、危険区域（箇所）の警戒及び巡見を行い、災害の前兆現象を把握する。

また、前兆現象を確認した場合、応援や自主防災組織等の協力若しくは警戒区域の設定を要する場合は、速やかに部長を通じて市長（本部長）に報告する。

2. 情報交換の徹底

市は、隣接市、河川管理者・砂防関係機関、气象台等と、それぞれに把握している土砂災害関連情報を相互に交換し、流域全体の減災を図る。

3. 斜面判定制度の活用

市は、必要に応じて、NPO法人砂防ボランティア協会等との連携により、斜面判定士による土砂災害危険箇所の点検巡視を行う。

第3 ライフライン及び交通等の警戒活動

実施担当	給水班、応急対策班、西日本電信電話(株)、関西電力(株)、大阪ガス(株)、西日本旅客鉄道(株)、京阪電気鉄道(株)、枚方土木事務所
------	---

ライフライン及び交通に関わる事業者は、豪雨・暴風等によって発生する災害に備える。

1. ライフライン事業者

気象情報の収集に努め、必要に応じて警備警戒体制をとる。

(1) 上水道、下水道

次の措置を行う。

応急対策要員の確保（待機及び非常招集体制の確立）

応急対策用資機材の確保

(2) 電気通信

西日本電信電話株式会社大阪東支店は次の措置を行う。

情報連絡回線の作成及び情報連絡員の配置

異常事態の発生に備えた監視要員又は防災上必要な要員の配置

重要回線・設備の把握及び各種措置計画の点検等の実施

災害対策用機器の点検、出動準備又は非常配備及び電源設備に対する必要な措置の実施

防災のために必要な工事用車両及び資機材の準備

電気通信設備等に対する必要な防護措置

その他安全上必要な措置

(3) 電力

関西電力株式会社は次の措置を行う。

応急対策要員の確保（待機及び非常招集体制の確立）

応急対策用資機材の確保

(4) 都市ガス

大阪ガス株式会社は次の措置を行う。

応急対策要員の確保（待機及び非常招集体制の確立）

応急対策用資機材の確保

ガス製造設備、主要供給路線、橋梁架管、浸水のおそれのある地下マンホール内整圧器等の巡回点検

2. 交通施設管理者

気象情報等の収集に努め、必要に応じ警備警戒体制をとるとともに、施設設備の点検及び利用者の混乱を防止するため適切な措置を講ずる。

(1) 鉄道施設

西日本旅客鉄道株式会社、京阪電気鉄道株式会社は次の措置を行う。

定められた基準により、列車の緊急停止並びに運転の見合せ若しくは速度制限を行う。

適切な車内放送や駅構内放送を行い、必要に応じて利用者を安全な場所へ避難誘導する。

(2) 道路施設

市及び枚方土木事務所は次の措置を行う。

定められた基準により、通行禁止及び制限若しくは速度規制を行う。

交通の混乱を防止するため、迂回・誘導等の適切な措置を講ずる。

第4節 避難誘導

市及び防災関係機関は、災害から住民の安全を確保するため相互に連携し、避難勧告及び指示・誘導等の必要な措置を講ずるものとする。

その際、市は、自らが定める「災害時要援護者避難支援プラン」等に沿った災害時要援護者に対する避難支援に努める。

避難勧告等の意味合い

	発令時の状況	住民に求める行動	交野市の判断の目安
避難指示	<ul style="list-style-type: none"> 前兆現象の発生や現在の切迫した状況から、人的被害の発生する危険性が非常に高いと判断された状況 堤防の隣接地等、地域の特性等から人的被害の発生する危険性が非常に高いと判断された状況 人的被害の発生した状況 	<ul style="list-style-type: none"> 避難勧告等の発令後で避難中の住民は、確実な避難行動を直ちに完了 未だ避難していない対象住民は、直ちに避難行動に移るとともに、そのいとまがない場合は生命を守る最低限の行動 	<ul style="list-style-type: none"> 切迫した災害の前兆がある場合
避難勧告	<ul style="list-style-type: none"> 通常の避難行動ができる者が避難行動を開始しなければならない段階であり、人的被害の発生する可能性が明らかに高まった状況 	<ul style="list-style-type: none"> 通常の避難行動ができる者は、計画された避難場所等への避難行動を開始 	<ul style="list-style-type: none"> 土砂災害の避難雨量に達し、災害が発生するおそれがある場合 災害の前兆がある場合 土砂災害警戒情報が発表された場合
避難準備情報	<ul style="list-style-type: none"> 要援護者等、特に避難行動に時間を要する者が避難行動を開始しなければならない段階であり、人的被害の発生する可能性が高まった状況 	<ul style="list-style-type: none"> 要援護者等、特に避難行動に時間を要する者は、計画された避難場所への避難行動を開始(避難支援者は支援行動を開始) 上記以外の者は、家族等との連絡、非常用持出品の用意等、避難準備を開始 	<ul style="list-style-type: none"> 河川、ため池ではん濫注意水位に達し、危険水位に達するおそれがある場合 土砂災害の警戒雨量に達し、避難雨量に達するおそれがある場合

第1 避難の準備の指示

実施担当	総括班、情報班、福祉班
------	-------------

- (1) 市長は、河川及びため池ではん濫注意水位に達し、洪水による被害が発生するおそれがある場合は、その地区の住民に避難の準備を指示する。
- (2) 市長は、土石流危険渓流、急傾斜地崩壊危険箇所、山地災害危険地区等において、警戒雨量に達し、避難雨量に達するおそれがある場合に、その地区の住民に避難の準備を指示する。
- (3) 市は、防災行政無線(同報系)や広報車等により、対象地区の住民等に避難準備情報を周知する。周知にあたっては、災害時要援護者等に配慮したものとする。

第2 避難の勧告・指示

実施担当 総括班、情報班、福祉班、府、枚方警察署、自衛隊

住民の生命又は身体を災害から保護し、被害の拡大を防止するため特に必要があると認める場合は、避難のための勧告・指示を行う。

1. 避難のための立ち退き勧告・指示の権限（表）

実施者	種類	要件	根拠
市長 (勧告・指示)	災害全般	災害が発生し、又は発生するおそれがある場合において、人命又は身体を災害から保護し、その他災害の拡大を防止するため、特に必要があると認めるとき及び急を要すると認めるとき。	災害対策基本法 第60条
知事 (勧告・指示)	災害全般	市町村が事務の全部又は大部分の事務を行うことができなくなったとき。	
警察官 (指示)	災害全般	市長が避難のための立ち退きを指示することができないと認めるとき、又は市長から要求があったとき。	災害対策基本法 第61条
知事、その命を受けた職員又は水防管理者 (指示)	洪水	洪水により著しい危険が切迫しているとき。	水防法 第29条
知事、その命を受けた職員 (指示)	地すべり	地すべりにより著しい危険が切迫しているとき。	地すべり等防止法 第25条
自衛官 (指示)	災害全般	災害派遣を命じられた自衛官は、災害の状況により特に急を要する場合で、警察官がその現場にいないとき。	自衛隊法 第94条

2. 勧告・指示の住民への周知

市は、避難勧告・指示を行う機関と連携して避難の勧告・指示が出された地区名、避難先、避難理由等を明示し、防災行政無線（同報系）、広報車等により周知徹底を図る。周知にあたっては、災害時要援護者等に配慮したものとする。

第3 避難者の誘導

実施担当 応急対策班、福祉班、枚方土木事務所、枚方警察署、自主防災組織、区、学校・病院等の施設管理者

1. 市

避難の誘導は、道路管理者が枚方警察署の協力を得て避難路を確保するとともに、市が、自主防災組織や区等と連携してできるだけ集団避難を行う。また、災害時要援護者避難支援プランに則して災害時要援護者の確認と誘導に配慮する。

2. 学校、病院等の施設管理者

学校、病院、社会福祉施設等の多数の者が利用する施設の管理者は、施設内の利用者等を安全に避難させるため避難誘導を行う。

第4 警戒区域の設定

実施担当 総括班、消防班、府、枚方警察署、自衛隊

住民の生命又は身体に対する危険を防止するため、特に必要があると認めるときは、警戒区域を設定し、当該区域への立入を制限若しくは禁止し、又は当該区域からの退去を命ずる。

1. 設定者及び警戒区域の設定（表）

設定権者	種類	要件	根拠法令
市長	災害全般	災害が発生し、又は災害が発生しようとしている場合において、人の生命又は身体に対する危険を防止するため特に必要があると認めるとき。	災害対策基本法第63条
知事	同上	上記の場合において、市が全部又は大部分の事務を行うことができなくなったとき	災害対策基本法第73条
警察官	同上	上記の場合において、市長若しくはその委任を受けた市の職員が現場にいないとき。又はこれらの者から要求があったとき。	災害対策基本法第63条
自衛官	災害全般	災害派遣を命ぜられた部隊等の自衛官は、市長その他職権を行うことができる者がその場にいない場合に限り行う。	災害対策基本法第63条
消防機関に属する者	洪水	水防上緊急の必要がある場所において。	水防法
警察官	同上	上記の場合で、消防機関に属する者がいないとき。	第21条

2. 規制の内容及び実施方法

市長は、警戒区域を設定したときは、退去の確認又は立入禁止の措置を講ずるとともに、枚方警察署の協力を得て、可能な限り防犯等のためのパトロールを実施する。

第5 避難所の開所等

実施担当 総括班、情報班、避難対策班、現地避難対策部各班

市は、避難勧告が発令された場合や自主避難者から避難所開所の要求があった場合等で、避難収容が必要と判断された場合は、避難対象地区や災害の状況等に応じた避難所を選定する。

防災行政無線（同報系）等で対象地区住民等に開所する避難所を周知するとともに、避難対策班及び現地避難対策部各班は、速やかに選定された避難所に責任者を派遣し、施設の安全性を確認した後に開所する。

ただし、緊急を要する場合で、職員の派遣が困難な場合は、あらかじめ協議した自主防災組織の役員や施設の管理者に開所を要請する。

また、避難所の収容能力を超える避難者が生じた場合は、屋外避難所の設置及び府への要請等により必要な施設の確保を図る。

第2章 災害発生後の活動

第1節 災害情報の収集伝達

市及び防災関係機関は、相互に連携協力し、直ちに被害状況の把握及び応急対策の実施のための情報収集及び伝達活動を行うものとする。

第1 情報収集・伝達

実施担当	各班、防災関係機関
------	-----------

市及び防災関係機関は、自ら管理する施設等に係る被害情報等を収集伝達するとともに、協力して被害情報等の共有を図る。

- (1) 災害情報収集の一元化を図るため、災害対策本部の市長公室責任者が被害情報の統括を行い、市長に報告を行う。
- (2) 災害対策本部の各部の責任者は、被害程度及び規模等の状況を災害の推移に応じて迅速かつ的確に調査結果をまとめ、情報班に報告を行い、情報班長は市長公室責任者に報告を行う。
- (3) 防災関係機関は、自ら管理する施設等の被害の有無及び規模等を災害の推移に応じて迅速かつ的確に調査結果をまとめ、災害対策本部の市長公室総括班へ報告を行う。
- (4) 下表の項目については、各担当から府災害対策本部へも、電話、ファクシミリ、メール等で伝達するとともに、災害の危険が解消した段階で被害認定調査を行う。

調査項目	調査担当	府への伝達系統
人的・住家被害関係	医療救護班、福祉班、環境班、住宅対策班	調査担当 市総括班 府総務部
危険物施設関係	消防班	各調査担当 府総務部
ライフライン関係	関西電力㈱、大阪ガス㈱、西日本電信電話㈱	
鉄道関係	西日本旅客鉄道㈱、京阪電気鉄道㈱	
高圧ガス等施設関係	消防班	各調査担当 府生活文化部
教育関係	各私立学校	
社会福祉施設等関係	福祉班、社会福祉施設の管理者	各調査担当 府健康福祉部
医療関係	医療救護班、各医療機関	
毒劇物施設関係	消防班	
水道関係	給水班	調査担当 府水道部、府健康福祉部
農地・ため池関係	応急対策班	各調査担当 府環境農林水産部
山地災害関係	応急対策班	
ごみ処理施設関係	衛生班	
道路・橋梁関係	応急対策班	各調査担当 府都市整備部
河川関係	応急対策班	
砂防・がけ崩れ関係	応急対策班	
下水道関係	応急対策班	
公園関係	応急対策班	
公共住宅・宅地造成地・災害危険区域関係	住宅対策班、応急対策班	
教育・文化財関係	施設班	
救出・救助関係	枚方警察署	調査担当 府警察本部

被害程度の認定は、国が示す基準による。

第2 府等への報告

実施担当	総括班、情報班
------	---------

市は、災害発生後、直ちに防災行政無線や防災情報システム等を活用し、被害状況の把握及び応急対策実施のための情報収集活動を行うとともに、府をはじめ防災関係機関に迅速に伝達する。

1. 被害状況の把握

市は、次の情報により、被害地域、被害の規模等の把握に努めるとともに、府・国をはじめ関係機関へ速やかに伝達する。

- (1) 消防本部への通報状況
- (2) 枚方警察署からの被害情報（通報状況等）
- (3) 防災関係機関からの情報
- (4) 自主防災組織、住民等からの情報
- (5) 各出先機関及び災害現地に派遣した職員からの情報
- (6) その他

2. 府及び国への報告

被害状況等の報告は、災害対策基本法第53条第1項並びに消防組織法第40条に基づく災害報告取扱要領（昭和45年4月10日付消防防第246号）及び火災・災害等即報要領（昭和59年10月15日付消防防第267号）により、基本的に府に対して行う。

- (1) 消防機関への通報が殺到する場合は、その状況を府及び国（消防庁）に通報する。
- (2) 府への報告が、通信の途絶等によりできない場合は、直接国（消防庁）に報告する。この場合事後速やかに府に報告を行う。
- (3) 府へは、原則として府防災情報システムにより報告する。また、故障等により使用できない場合には、府防災行政無線、電話及びファックス等により報告する。
- (4) 応急措置が完了した後、速やかに府に災害確定報告を行う。
- (5) 総括班は、災害即報要領の即報基準に該当する場合、覚知後30分以内に第一報を府に報告し、以後判明したものを随時報告する。また、直接即報基準に該当する場合は国（消防庁）に対しても報告する。

即報基準

- ・災害救助法の適用基準に合致
- ・災害対策本部を設置
- ・がけ崩れ、地すべり、土石流等により、人的被害又は住家被害を生じたもの
- ・河川のおふれ、決壊等により、人的被害又は住家被害を生じたもの
- ・報道機関に取り上げられる等、社会的影響度が高い

直接即報基準

風水害に関する基準は現在ない。

第3 通信手段の確保

実施担当	各班、防災関係機関
------	-----------

1. 市及び防災関係機関は、災害発生時直ちに無線通信機能の点検を行うとともに、支障が生じた施設設備の復旧を行うこととする。また、携帯電話等も活用し緊急情報連絡用の通信手段の確保に努める。
2. 西日本電信電話株式会社（大阪東支店）は、電気通信設備が被災した場合、防災関係機関等の加入電話の疎通確保、緊急に復旧を要する市外電話回線の復旧等を優先して速やかに実施する。

第2節 災害広報

市及び防災関係機関は、相互に協議・調整し、被災者をはじめ広く住民に対し、正確かつきめ細かな情報を提供するものとする。

第1 災害広報

実施担当	総括班、情報班、現地避難対策部各班、避難対策班、福祉班
------	-----------------------------

市は、平常時の広報手段を活用するほか、避難所への広報紙の掲示等の多様な方法により広報活動を実施する。

1. 広報の内容

- (1) 災害発生直後の広報
 - 気象等の状況
 - 災害時要援護者への支援の呼びかけ
 - 土砂災害（二次災害）の危険性等
- (2) その後の広報
 - 二次災害の危険性
 - 被災状況とその後の見通し
 - 被災者のために講じている施策
 - ライフラインや交通施設等の復旧状況
 - 医療機関等の生活関連情報
 - 交通規制情報
 - 義援物資等の取扱い
 - 安否情報

2. 広報の方法

市は、広報の時期、対象者、緊急度、内容に応じて、的確な広報手段、表現をもって、住民への情報提供を行う。なお、安否情報の提供、照会にあたって、本人の意思やプライバシーを尊重するとともに、個人情報の保護に十分留意のうえで、速やかに行う。

- (1) 一般向け
 - 広報紙（誌）の内容変更・臨時発行
 - 市ホームページへの災害情報の掲示・更新
 - 防災行政無線同報系による放送
 - 広報車両による巡回放送
 - 自主防災組織、区等の市民団体への協力要請
 - 新聞等の報道機関への協力要請
- (2) 避難者向け
 - 避難所への派遣職員による館内放送、広報紙、ちらしの掲示・配付
- (3) 災害時要援護者向け
 - 録音テープやファクシミリなど、多様な手段の活用により、視覚障がい者及び聴覚障がい者等に配慮したきめ細かな情報提供

3 . 災害時の広報体制

市は次の広報体制をとる。

- (1) 市長が指名する災害広報責任者による情報の一元化
- (2) 情報班の役割
 - 各班への広報資料の作成依頼、とりまとめ
 - 防災関係機関との連絡調整

第2 広聴活動の実施

実施担当	各班、防災関係機関
------	-----------

市及び防災関係機関は、被災地の住民の要望事項を把握するとともに、住民からの各種問い合わせに速やかに対応できるよう、専用電話及び専用ファックスを備えた窓口を開設する等の積極的な広聴活動を実施する。

第3節 広域応援等の要請・受入れ

市及び防災関係機関は、住民の生命又は財産を保護するため、必要と認めた場合は、速やかに府及び他の市町村に対し応援を要請するとともに受入れ体制を整備し、被災者の救助等の応急対策に万全を期するものとする。

第1 府等への要請

実施担当	総括班、総務班
------	---------

市長は、市単独で十分に被災者に対する援助等の応急措置が実施できない場合に、迅速に関係機関に要請する。

1. 要請内容

- (1) 知事に対する応援要請（災害対策基本法第68条）
- (2) 他の市町村長に対する応援の要請（災害対策基本法第67条）
- (3) 知事に対する緊急消防援助隊派遣要請の要求
- (4) 指定地方行政機関の長若しくは特定公共機関に対する職員の派遣要請（災害対策基本法第29条第2項）
- (5) 知事に対する、指定地方行政機関若しくは特定公共機関の職員派遣のあっせん要請（災害対策基本法第30条第1項）
- (6) 知事に対する、他の市町村若しくは特定地方公共機関の職員派遣のあっせん要請（災害対策基本法第30条第2項）

2. 要請方法

以下の事項を記載した文書をもって行う。

(1) 職員の派遣

派遣を要請する理由
派遣を要請する職員の職種別人員数
派遣を必要とする期間
派遣される職員の給与その他の勤務条件
その他必要な事項

(2) 職員派遣のあっせん

派遣のあっせんを求める理由
派遣のあっせんを求める職員の職種別人員数
派遣を必要とする期間
派遣される職員の給与その他の勤務条件
その他必要な事項

第2 応援協定市への要請

実施担当	総括班
------	-----

市長は、市単独で十分に被災者に対する救助等の応急措置が実施できない場合に、迅速に相互応援協定に基づき応援を要請する。

(1) 応援要請先

大規模災害相互物資援助協定

三重県名張市、奈良県香芝市

災害相互応援協定（京阪奈ブロック）

京都府八幡市、京都府京田辺市、奈良県生駒市、大阪府寝屋川市、大阪府枚方市

災害相互応援協定（河北ブロック）

守口市、門真市、寝屋川市、枚方市、大東市、四條畷市

(2) 要請の方法

応援協定に基づき、協定市に被害状況を連絡し、必要とする応援の内容について、文書により要請を行う。ただし、急を伴う場合には、口頭又は電話等により要請を行い、後に文書を速やかに提出する。

(3) 応援の内容

食料・飲料水及び生活必需品の提供

被災者の救出・救護・防疫等の災害応急活動に必要な資機材及び物資の提供

施設等の応急復旧に必要な資機材及び物資の提供

情報収集及び災害復旧活動に必要な職員の派遣

第3 広域応援等の受入れ

実施担当	総務班、防災関係機関
------	------------

広域応援等を要請した防災関係機関は、広域応援部隊の内容、到着予定日時、場所、活動日程等を確認し、広域防災拠点、その他適切な場所へ受入れる。特にヘリコプターを使用する活動を要請した場合は、災害用臨時ヘリポート等の準備に万全を期する。

1. 誘導

応援に伴い誘導の要求があった場合は、枚方警察署と連携し、物資の搬送拠点、後方支援活動拠点、地域防災拠点、被災地等へ誘導する。必要に応じ案内者を確保する。

2. 連絡所等の設置

連絡調整のために連絡担当者を指名し、必要に応じ連絡所を設置する。

3. 資機材の準備

広域応援部隊の作業に必要な資機材を準備するほか、必要な設備の使用等に配慮する。

第 4 節 自衛隊の災害派遣

市長は、市民の生命又は財産を保護するため、自衛隊の災害派遣を要すると判断したときは、自衛隊法第83条の規定に基づき、知事に自衛隊の災害派遣要請を要求する。

第 1 知事への派遣要請の要求

実施担当 | 総括班、枚方警察署

1. 災害派遣要請基準

市及び関係機関の機能をもってしても、応急措置の万全を期し難い場合又は事態が急迫し緊急措置を要する場合で、災害に際し生命又は財産を保護するため、自衛隊の出動が必要であると認められる場合に派遣要請の要求を行う。

2. 災害派遣要請の要求手続

(1) 市長は、自衛隊の派遣を要請すべき事態が発生したときは、迅速に枚方警察署及び消防本部の関係機関と協議のうえ、知事に派遣要請の要求を行う。

(2) 派遣の要請は、原則として派遣依頼文書に次の事項を記載して行うものとするが、緊急を要するため文書による暇がないときは、口頭又は電話により知事に要求するものとする。

なお、その場合は事後速やかに文書を提出するものとする。

災害の情况及び派遣を要請する事由

派遣を希望する期間

派遣を希望する区域及び活動内容

その他参考となるべき事項

(3) 知事に派遣要請を要求できない場合は、その旨及び災害の状況を防衛大臣又は陸上自衛隊第3師団長あるいは直接第36普通科連隊長に通知することができ、その場合速やかに知事にその旨を通知しなければならない。

【派遣要請系統図】

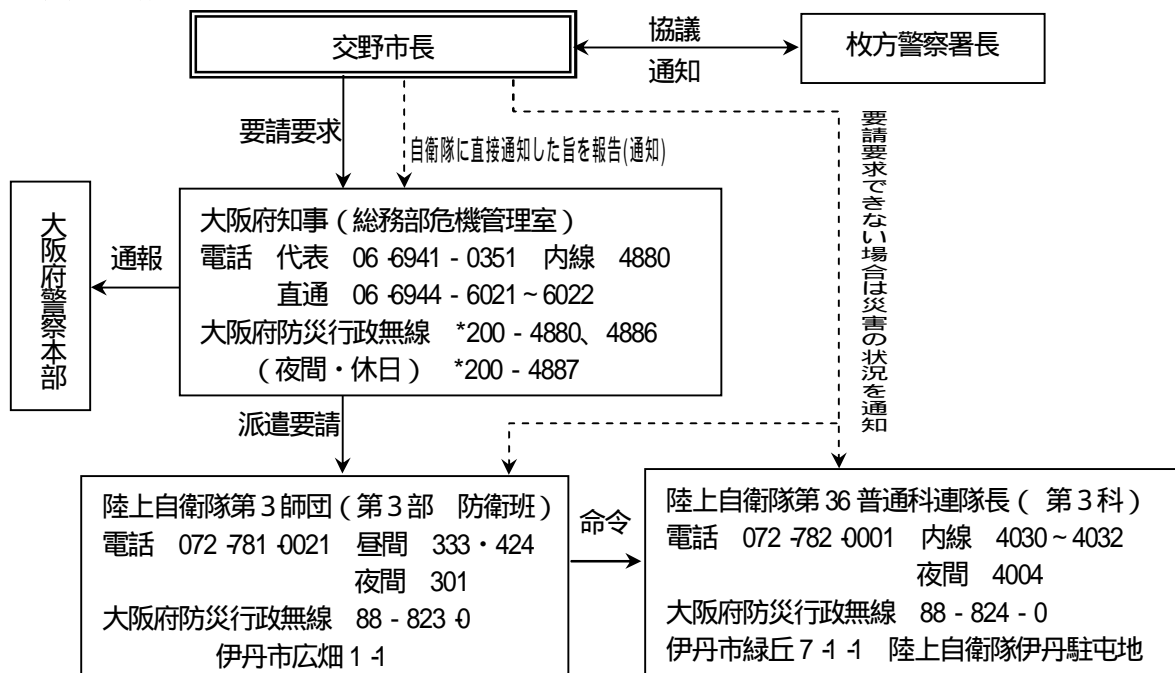

3. 派遣部隊の活動

自衛隊には、次の内容について災害の態様に応じた活動を要請する。

- (1) 被害状況の把握
車両、航空機等で状況に適した手段により、被害の状況を把握する。
- (2) 避難の援助
避難の命令等が発令され、安全面の確保等の必要がある場合は、避難者の誘導・輸送等を行い避難を援助する。
- (3) 遭難者等の捜索救助
行方不明者、傷病者等が発生した場合は、他の援助活動に優先して捜索活動を行う。
- (4) 水防活動
堤防及び護岸等の決壊に対しては、土のう作成、運搬・積み込み等の水防活動を行う。
- (5) 消防活動
火災に対しては、利用可能な消防車その他の防火用具をもって、消防機関に協力して消火にあたるが、消火薬剤等は、通常関係機関の提供するものを使用するものとする。
なお、「大規模災害に際しての消防及び自衛隊の相互協力に関する協定」（平成8年1月17日）により、消防機関と速やかに大規模災害に係る情報交換を実施し、被災地等における人命救助その他の救護活動をより効果的に行うため、連携してその任務にあたるよう相互に調整する。
- (6) 道路又は水路の啓開
道路若しくは水路が損壊し、又は障害物がある場合は、それらの啓開又は除去にあたる。
- (7) 応急医療、救護及び防疫
応急医療、救護及び防疫を行うが、薬剤等は通常関係機関の提供するものを使用するものとする。
- (8) 人員及び物資の緊急輸送
救急患者、医師その他救援活動に必要な人員及び救援物資の緊急輸送を実施する。この場合において航空機による輸送は、特に緊急を要すると認められたものについて行う。
- (9) 炊飯及び給水
被災者に対し、炊飯及び給水を実施する。
- (10) 物資の無償貸付又は譲与
「防衛省の管理に属する物品の無償貸付及び譲与等に関する省令」に基づき、被災者に対し生活必需品を無償貸付し、又は救じゅつ品を譲与する。
- (11) 危険物の保安及び除去
能力上可能なものについて、火薬類・爆発物等の危険物の保安措置及び除去を実施する。

4. 知事の派遣要請を待つ暇がない場合の災害派遣

災害の発生が突発的で、その援護が特に急を要し、知事の要請を待つ暇がないときは、自衛隊は要請を待つことなく、自ら次の判断基準に基づいて部隊を派遣する。

この場合においても、できる限り早急に知事に連絡し、緊密な連絡調整のもとに適切かつ効率的な救援活動を実施するよう努める。

- (1) 災害に際し、関係機関に対して災害に係る情報を提供するため、自衛隊が情報収集を行う必要があると認められる場合
- (2) 災害に際し、知事が自衛隊の災害派遣に係る要請を行うことができないと認められる場合に、市長及び枚方警察署長から災害に関する通報を受け、又は部隊等による収集その他の方法により入手した情報等から、直ちに救援の措置をとる必要があると認められる場合
- (3) 災害に際し、自衛隊が自らの判断により、緊急に人命救助に係る救援活動を実施する場合
- (4) その他の災害に際し、上記(1)から(3)に準じ、特に緊急を要し知事からの要請を待つ暇がないと認められる場合

第2 派遣部隊の受入れ

実施担当	総務班
------	-----

自衛隊の派遣が決定したときは、直ちにその旨を関係機関に連絡するとともに、その受入体制について自衛隊の救援活動が円滑に実施できるように次のことを行う。

- (1) 自衛隊の宿泊施設又は野営場所の準備を行う。
- (2) 派遣部隊の到着場所、駐車場等についてはあらかじめ適地を選定する。
- (3) 派遣部隊及び関係機関との連絡調整を図るため現場責任者を選定し、自衛隊現場指揮官と協議のうえ作業の推進を図る。
- (4) 自衛隊の部隊が行う作業が円滑・迅速に実施できるよう、作業内容・計画を策定するとともに、作業実施に必要な資機材を準備する。
- (5) 災害に際し、ヘリコプターを使用する要請を行った場合については、ヘリポートについても準備する。
- (6) 派遣部隊の装備及び携行品以外に必要とする物品は、市において負担する。

第3 撤収要請

実施担当	総括班
------	-----

市長は、作業の進捗状況を把握し、派遣要請の目的を達成したとき、又は必要がなくなると判断したときは、派遣部隊その他の関係機関と協議の上、文書により速やかに知事に撤収のを行う。

ただし、文書による報告に日時を要するときは、口頭又は電話で連絡し、後日速やかに文書を提出するものとする。

第5節 救助・救急活動

市及び防災関係機関は、相互に連携を図りながら、迅速かつ的確に救助・救急活動を実施するものとする。

第1 活動内容

実施担当	消防班、環境班、枚方警察署
------	---------------

1. 災害発生状況の把握

市は、カメラ映像等を通じて被災状況の早期把握に努め、関係機関への情報伝達を行う。

2. 救助・救急活動

市は、枚方警察署及び関係機関との密接な連携のもと、人命救助活動や行方不明者の捜索を実施するとともに、医療機関と連携した救急活動を実施する。

また、消防団員も自主的に参集・配備し、情報収集活動等、次の活動を行う。

管轄地域における被害状況等の情報収集活動を行い、災害対策本部へ報告する。

管轄地域で発生した災害に対する救助及び応急救護等を行う。

区、自主防災組織等の自主防災活動等を指導する。

消防隊等の活動を支援する。

3. 相互応援

(1) 市は、単独で十分に救助・救急活動が実施できない場合、負傷者を搬送するためヘリコプター等が必要な場合又は資機材が必要な場合は、府及び他の市町村等に応援を要請する。

(2) 市は、単独で災害応急対策が実施できない場合は、相互応援協定に基づき速やかに応援要請を行う。また、相互応援協定に基づき災害応急対策に従事する関係者に、被災状況、地理等の情報を提供する。

第2 各機関による連絡会議の設置

実施担当	消防班、枚方警察署、自衛隊
------	---------------

市及び関係機関は、相互に連携した救助・救急活動が実施できるよう、情報連絡を密に行うとともに、活動区域や役割分担等の調整を図るため、必要に応じて被災地等に連絡会議を設置する。

第3 自主防災組織

実施担当	自主防災組織、事業所、消防本部
------	-----------------

住民による自主防災組織及び事業所の自衛消防組織等は、地域の被害状況を把握するとともに、自発的に救助・救急活動を実施する。

また、消防本部及び枚方警察署の関係機関との連携に努める。

第6節 医療救護活動

市は、医療関係機関と連携のもと、災害の状況に応じ迅速かつ適切な医療・助産活動を実施するものとする。

第1 医療情報の収集活動

実施担当	医療救護班、四條畷保健所、(社)交野市医師会
------	------------------------

市は、医療関係機関と密接な連携のもと、広域災害・救急医療情報システム(大阪府医療機関情報システム)や医療情報連絡員を活用して、人的被害・医療施設の被害状況や空床状況、活動状況及び被災地医療ニーズについて把握し、速やかに府へ報告する。また市民への医療機関情報の提供に努める。

第2 現地医療救護活動

実施担当	医療救護班、(社)交野市医師会
------	-----------------

1. 医療救護班の編成

市内の医療機関等の医師・看護師・保健師等を基準とした、医療救護班を編成する。

2. 応援の要請

市の医療救護班の体制をもって、医療救護が確保できないときは、府及び府を通じて日本赤十字社大阪府支部等に応援を要請する。

3. 救護所の設置

(1) 応急救護所

応急措置、トリアージ(負傷者選別)等の現場救急活動を行う救護所として、被害の状況に応じて災害現場付近に設置する。

(2) 医療救護所

軽症患者の医療、被災者等の健康管理等を行う救護所として、避難所及び公共施設に設置する。

(3) 救護所本部

市立ゆうゆうセンターを救護所の本部とする。

4. 医療救護班の受入れ・調整

(1) 医療救護班の参集、受入れ及び救護所への配置調整を行う窓口は、救護所本部とする。

(2) 市は、市医師会と調整のうえ、救護所本部を開設・運営する。

(3) 医療救護班の搬送は、医療関係機関が所有する緊急車両等を活用するが、不足する場合等は、市が搬送手段を調達する。

第3 後方医療活動

実施担当	医療救護班、消防班、物資班、(社)交野市医師会、医療機関
------	------------------------------

1. 後方医療活動

市災害医療センター及び災害医療協力病院は、被災地内の医療機関や救護所では対応できない重症患者や、特殊な医療を要する患者等に対する医療を実施する。また、これら後方医療施設への患者の搬送については緊急を要するため、搬送手段の優先的確保等の配慮を行うものとする。

(1) 受入れ医療機関の選定、患者搬送

市救護所本部は、広域災害・救急医療情報システム(大阪府医療機関情報システム)等で提供される患者受入れ情報に基づき、特定の病院へ患者が集中しないよう調整し、消防班若しくは医療機関に救急車による患者の搬送を要請する。

(2) 市災害医療センター(医療法人 信愛会 交野病院)の活動

次の活動を行う。

地域の医療拠点としての患者の受入れ

災害拠点病院と連携しながら、迅速かつ確かな患者搬送のための、医療機関相互の連絡及び調整

(3) 災害医療協力病院の活動

災害医療協力病院は、市災害医療センターと協力し、率先して患者を受入れる。また、医療救護班への派遣についても協力する。

2. 広域の後方医療活動

市救護所本部は、救護所及び市内医療機関での傷病者の収容と処置対応が困難な場合、府と調整して被災地以外の災害拠点病院等に広域の後方医療活動を要請する。

なお、航空輸送を要する場合は、物資班に臨時ヘリポートの確保を要請するとともに、臨時ヘリポートへの搬送手段と経路を確保する。

第4 医薬品等の調達

実施担当	医療救護班、(社)交野市医師会
------	-----------------

医療救護活動に必要な医療器具・医薬品・衛生材料等については、医療救護班が携行するとともに、市の現有するものを使用するものとするが、不足する場合は、市が、地域の医療関係機関の協力を得て、医療救護活動に必要な医薬品、医療用資器材の調達や供給活動を実施する。

さらに、不足が生じた場合は、府に対して供給の要請を行う。

第5 個別疾病対策

実施担当	医療救護班、(社)交野市医師会
------	-----------------

市は、専門医療が必要となる人工透析、難病、循環器疾患、消化器疾患、血液疾患、小児医療、週産期医療、感染症、アレルギー疾患、精神疾患、歯科疾患等の疾病に対する対策を講じ、特定診療災害医療センター、各専門医会等の関係機関と協力して、それぞれ現地医療活動、後方医療活動等を行う。

第 7 節 交通規制・緊急輸送活動

道路管理者は、災害が発生した場合又は災害がまさに発生しようとする場合において、災害応急活動に必要な交通規制を実施するものとする。

市及び防災関係機関は、救助・救急・水防・医療並びに緊急物資の供給を迅速かつ的確に実施するための緊急輸送活動に努めるものとする。

第 1 交通規制

実施担当	応急対策班、枚方土木事務所、枚方警察署
------	---------------------

1. 実施責任者

災害により、交通施設・道路等に危険な状況が予想され、又は発見したときや通報により認知したときは、次の区分により区間を定めて道路の通行を禁止又は制限を行うが、道路管理者及び枚方警察署長は密接な連携のもとに適切な処置をとるものとする。

交通規制の実施責任者及び範囲

実施責任者		範 囲	根 拠 法
道 路 管 理 者	府 知 事 市 長	1. 道路の破損・決壊その他の事由により危険であると認められる場合	道路法第 46 条 第 1 項
		2. 道路に関する工事のため、やむを得ないと認める場合	
警 察	公 安 委 員 会	1. 災害応急対策に従事する者や、災害応急対策に必要な物資の緊急輸送その他応急措置を実施するための緊急輸送を確保する必要があると認められる場合	災害対策基本法 第 76 条第 1 項
		2. 道路における危険を防止し、その他交通の安全と円滑を図るため必要がある場合、通行禁止その他の交通規制を実施する場合	道路交通法 第 4 条第 1 項
	警察署長	道路交通法第 4 条第 1 項により、公安委員会の行う規制のうち、適用期間が短いものについて交通規制を実施する場合	道路交通法 第 5 条第 1 項
	警 察 官	道路の損壊、火災の発生その他の事情により、道路においての交通の危険が生じるおそれがある場合	道路交通法 第 6 条第 4 項
道路における交通が著しく混雑するおそれがある場合		道路交通法 第 6 条第 2 項	

第 2 緊急通行車両の確認

実施担当	総務班、防災関係機関
------	------------

大阪府公安委員会が災害対策基本法第76条 1 項に基づく通行の禁止又は制限を行った場合、市及び防災関係機関は、大阪府公安委員会に対して、緊急通行車両の確認を申請し、確認を得て緊急輸送を実施する。

1. 申請手続き

緊急通行車両であることの確認を受けるときは、市長は、「緊急通行車両確認申請書」を府又は大阪府公安委員会に提出する。

2. 緊急車両の標章及び証明書の交付

緊急通行車両の確認を受けた場合は、知事又は大阪府公安委員会から証明書及び標章を交付されるので、車両の前面の見やすい位置に貼付けて輸送を実施する。

第3 陸上輸送

実施担当	応急対策班、総務班、消防班、枚方警察署、枚方土木事務所、自衛隊
------	---------------------------------

1. 緊急交通路の確保

(1) 大規模災害発生直後の緊急交通路の確保（第1次交通規制）

府警察は、あらかじめ選定した重点14路線(交野市周辺では、国道1号と国道163号)について、緊急通行車両以外の車両の通行禁止・制限の交通規制を行う。

(2) 災害応急対策実施のための緊急交通路の確保（第2次交通規制）

府は、災害応急対策を迅速かつ的確に行う必要があると認める場合には、市町村、府警察、道路管理者と協議し、被災地の状況、道路の状況、緊急輸送活動等を考慮して、緊急通行車両の通行を確保すべき緊急交通路を選定する。

これを受けて、道路管理者及び関係機関（枚方警察署等）は、選定された緊急交通路について必要な措置を講じ、その結果を相互に連絡するとともに、府に連絡する。

点検

道路管理者は、使用可能な緊急交通路を把握するため、道路施設の被害状況及び安全性の点検を行い、その結果を府及び枚方警察署に連絡する。

通行規制

道路管理者は、道路の破損、欠損により通行が危険であると認められる場合、あるいは被災道路の応急復旧等の措置を講ずる必要がある場合には、枚方警察署と協議し、区間を定めて通行を禁止し、又は制限する。

道路の啓開

道路上の倒壊障害物の除去、移動や、放置車両の移動を、民間建設業者等の協力を得て実施し、早期の道路啓開に努める。作業にあたっては、交通管理者、他の道路管理者と相互に協力する。

(3) 警察官、自衛官等による措置命令

警察官は、通行禁止区域等において、車両その他物件が緊急通行車両の通行の妨害となることにより、災害応急対策の実施に著しい支障が生じるおそれがあると認めるときは、車両その他の物件の所有者等に対して緊急通行車両の円滑な通行を確保するため必要な措置を命ずる。

災害派遣を命ぜられた部隊等の自衛官及び消防吏員は、警察官がその場にいらない場合に限り、自衛隊用緊急車両及び消防用緊急車両の通行のため、同様の措置を講ずる。

(4) 交通規制の標識等の設置

道路管理者及び枚方警察署は、車両の通行を禁止し、又は制限する措置を講じた場合は、緊急の場合を除き、規制の対象及び期間を表示した標識を設置する。

2．緊急交通路の周知

市は、関係機関の協力を得て、緊急交通路への一般車両の進入を防止し、緊急交通路の機能を十分に発揮させるため、住民への周知を行う。

3．輸送手段の確保

市及び関係機関は、民間事業者の協力を得て、緊急輸送活動を行う。なお、大阪府トラック協会及び赤帽大阪府軽自動車運送協同組合の協力を得る場合は、府を通じて要請する。

第4 航空輸送

実施担当	総括班、物資班
------	---------

状況に応じ、陸上輸送を補完する活動として、航空輸送を行う。

1．輸送基地の確保

- (1) 市は、災害時用臨時ヘリポートにおける障害物の有無や、利用状況を把握し府に報告する。
- (2) 市は、大阪市消防局・大阪府警察本部・自衛隊と協議し、開設するヘリポートを指定する。

2．輸送手段の確保

市は、大阪市消防局・大阪府警察本部・自衛隊の協力を得て、緊急輸送活動を行う。

第8節 公共土木施設等・建築物応急対策

市及び防災関係機関は、洪水・土砂災害等による被害拡大の防止対策を講ずるとともに、二次災害への心構えについて、住民の啓発に努めるものとする。

第1 公共土木施設等

実施担当	応急対策班、枚方土木事務所、ため池管理者
------	----------------------

公共土木施設（河川施設、砂防施設、地すべり施設、急傾斜地崩壊防止施設、ため池等農業用施設、橋梁等道路施設）

施設管理者は次の措置を行う。

- (1) 災害が発生した場合は、被害状況の把握に努めるとともに、その旨を直ちに府に報告する。
- (2) 関係機関及び住民に連絡して、被害拡大防止の応急時置をとる。
- (3) 被害が拡大するおそれがある場合は、必要に応じ適切な避難対策又は被災施設・危険箇所への立入制限を実施する。
- (4) 危険がなくなったあと、被害の程度に応じた仮工事により、施設の応急の機能確保を図る。

第2 公共建築物、宅地

実施担当	住宅対策班
------	-------

1. 公共建築物

市は、被災した公共建築物の被害状況の把握を速やかに行い、必要に応じ応急措置に努めるとともに、二次災害を防止するため、倒壊の危険性のある建物への立入禁止措置や適切な避難対策を実施する。

2. 宅地

市は、宅地の被害状況を府に報告するとともに、対象とする区域等を定めて、応急危険度判定を実施する。危険度判定士は、府への要請等により確保し、判定ステッカーの貼付等により、宅地の使用者等に危険度を周知し、二次災害の防止に努める。

第9節 ライフラインの確保

ライフラインに関わる事業者は、災害発生時における迅速な初動対応と被害拡大防止対策を実施するものとする。なお、災害により途絶したライフライン施設は、速やかに復旧を進めるとともに応急供給及びサービス提供を行うものとする。

第1 被害状況の報告

実施担当	給水班、応急対策班、西日本電信電話(株)、関西電力(株)、大阪ガス(株)
------	--------------------------------------

ライフライン事業者は、被害が発生した場合には、速やかに施設設備の被害状況を調査し市に報告する。

第2 各事業者における対応

実施担当	給水班、応急対策班、情報班、西日本電信電話(株)、関西電力(株)、大阪ガス(株)
------	--

1. 上水道

(1) 応急措置

被害の拡大のおそれがある場合、直ちに施設の稼働停止又は制限を行い、必要に応じて消防本部や枚方警察署及び住民に通報する。

(2) 応急供給及び復旧

給水車・トラック等により、応急給水を行うとともに、速やかな応急復旧に努める。

被害状況、復旧の難易度を勘案して、医療機関、社会福祉施設等の給水重要施設へ優先的な応急給水、復旧を行う。

被害状況によっては、協定や要請に基づき、他の水道事業者等の応援を要請する。

(3) 広報

被害状況、給水状況、復旧状況と今後の見通しを、関係機関に伝達するとともに、住民に広報する。

2. 下水道

(1) 応急措置

停電等によりポンプ場の機能が停止した場合は、排水不能がおこらないよう、発電機によるポンプ運転を行う。

下水管渠の被害には、汚水の疎通に支障のないよう応急時置を講ずる。

被害の拡大が予想される場合は、直ちに施設の稼働の停止又は制限を行い、必要に応じて消防本部や枚方警察署及び住民に通報する。

(2) 応急供給及び復旧

被害状況、復旧の難易度を勘案して、必要度の高いものから復旧を行う。

被害状況等によっては、協定や要請に基づき、他の下水道管理者の支援を要請する。

(3) 広報

生活水の節水に努めるよう広報する。

被害状況、復旧状況と今後の見通しを、関係機関及び報道機関に伝達し住民に広報する。

3 . 電気通信

(1) 通信の非常疎通措置

災害に際し、次により臨機に措置を行い、通信輻輳の緩和及び重要通信の確保を図る。

応急回線の作成、網措置等疎通確保の措置を行う。

通信疎通が著しく困難となり、重要通信の確保が必要な場合は、臨機に利用制限等の措置を行う。

非常・緊急通話又は非常・緊急電報は、一般の通話又は電報に優先して取り扱う。

(2) 被災地域特設公衆電話の設置

災害救助法が適用された場合には、避難所に被災者が利用する特設公衆電話の設置に努める。

(3) 設備の応急復旧

被災した電気通信設備等の応急復旧は、サービス回復を第一として速やかに実施する。

必要と認めるときは、災害復旧に直接関係のある工事を優先して、復旧工事に要する要員・資材及び輸送の手当を行う。

復旧にあたっては、関係機関や他の事業者と連携し早期復旧に努める。

(4) 広報

災害に伴う電気通信設備等の応急復旧については、通信の疎通及び利用制限の措置状況並びに被災した電気通信設備等の応急復旧の状況等の広報を行い、通信の疎通ができないことによる社会不安の解消に努める。

4 . 電力

(1) 応急措置

感電事故、漏電火災等の二次災害が発生するおそれがある場合は、送電中止等の危険予防措置を講ずるとともに、市、消防本部、枚方警察署及び住民に通報する。

(2) 応急供給及び復旧

被害状況によっては、他の電力会社との協定に基づき、電力の供給を受ける。

緊急を要する重要施設を中心に、発電機車両により応急送電を行う。

単独復旧が困難な場合は、協定に基づき応援を要請する。

被害状況、復旧の難易度を勘案して、必要度の高いものから復旧を行う。

再供給に際しては、十分な点検を行い、二次災害の防止に努める。

(3) 広報

二次災害を防止するため、電気施設及び電気機器の使用上の注意について住民に広報する。

被害状況、供給状況、復旧状況と今後の見通しを関係機関及び報道機関に伝達する。

5 . ガス

(1) 応急措置

水害、浸水地域の整圧器の機能監視及び他工事現場の特別見回りと防護強化・打合せ等を行うとともに、防護及び応急機材の点検整備を行う。なお、関係機関との情報連絡を行い、過去の災害事例を参考にした被害予想地区の施設を重点的に監視する。

(2) 応急供給及び復旧

被害状況、復旧の難易度を勘案して、必要度の高いものから復旧を行う。

緊急を要する重要施設を中心に、代替燃料・機器等を貸し出す。

単独復旧が困難な場合、協定に基づき他のガス事業者からの応援を受ける。

被害箇所の修繕を行い、安全を確認した上でガスの供給を再開する。

(3) 広報

二次災害を防止するため、ガス漏洩時の注意事項についての情報を住民に対して広報する。

被害状況、供給状況、復旧状況と今後の見通しを関係機関及び報道機関に伝達する。

第10節 交通の確保

鉄道及び道路の管理者は、迅速な初動対応と利用者の安全確保のための対策を講ずるとともに、都市機能を確保するために、速やかに交通機能の維持・回復に努めるものとする。

第1 交通の安全確保

実施担当 | 応急対策班、枚方土木事務所、西日本旅客鉄道(株)、京阪電気鉄道(株)

1. 被害状況の報告

各施設の管理者は、速やかに施設の被害状況を調査し、被害が生じた場合は、その状況を市に報告する。

2. 各施設の管理者における対応

(1) 鉄道施設

負傷者には、応急救護の措置を講ずるとともに、必要に応じて消防本部、枚方警察署に通報し、出動の要請を行う。

乗客の混乱を防止するため、適切な車内放送及び駅構内放送を行うとともに、状況に応じて安全な場所への避難誘導を行う。

(2) 道路施設

負傷者には、応急救護の措置を講ずるとともに、必要に応じて消防本部、枚方警察署に通報し、出動の要請を行う。

交通の混乱を防止するため、通行車両の迂回路への誘導等の適切な措置を講ずる。

第2 交通の機能回復

実施担当 | 応急対策班、枚方土木事務所、西日本旅客鉄道(株)、京阪電気鉄道(株)

1. 障害物の除去

各管理者は、交通の支障となる障害物を除去し、除去した障害物については、各管理者が責任をもって廃棄又は保管の措置をとる。

2. 各施設管理者における復旧

(1) 鉄道施設

線路、保安施設、通信施設等の列車運行上に重要な施設を優先して応急復旧を行うとともに、被害状況・緊急性・復旧の難易度等を考慮し、段階的な応急復旧を行う。

被害状況によっては、他の鉄道管理者からの応援を受ける。

運行状況、復旧状況、今後の見通しを関係機関に連絡するとともに、報道機関を通じて広報する。

(2) 道路施設

被害状況・緊急性・復旧の難易度等を考慮し、緊急輸送路を優先して応急復旧を行うとともに、順次その他の道路の応急復旧を行う。なお、橋梁・トンネル等の復旧に時間を要する箇所を含む道路は、代替道路の確保に努める。

自動車専用道路は、速やかに復旧させるよう部分開通するための段階的な応急復旧を行う。

被害状況によっては、他の道路管理者からの応援を受ける。
通行状況、復旧状況、今後の見通しを関係機関に連絡するとともに、報道機関を通じて広報する。

第11節 農産物災害応急対策

市及び防災関係機関は、災害時において農業施設等の被害を早期に調査し、迅速に応急復旧を図るものとする。

実施担当	応急対策班、北河内農業協同組合
------	-----------------

1．農業施設災害応急対策

市は、被害状況の早期把握に努め、被災施設や危険箇所に対する点検を速やかに行い、必要に応じ、応急措置を講ずる。

2．農作物災害応急対策

市は、次の対策を行う。

(1) 技術の指導

農地、施設及び農作物に被害が生じた時は、府及び農業協同組合が行う、施肥、排水、泥土の除去、倒伏果樹の引き起こしなど応急措置の技術指導に協力する。

(2) 主要農作物種子の確保、あっせん

府に対して、水稻、小麦、大豆の種子の確保、災害応急種子もみのあっせん等を要請する。

(3) 園芸種子の確保あっせん

府に対して、園芸種子需給安定措置要綱に基づく、社団法人日本種苗協会が保管する園芸種子のあっせんを要請する。

(4) 病虫害の防除

府が行う病虫害発生予察事業を活用した、被災農作物の各種病虫害防除指導に協力する。

3．畜産災害応急対策

(1) 伝染病の発生等については、速やかに府に連絡し、府の防疫計画に基づき必要な伝染病防疫対策を実施する。

(2) 一般の疾病の発生については、市内の獣医師と協力し治療に万全を期するものとする。

(3) 伝染病発生畜舎等の消毒については、府の指定により実施する。なお、消毒薬品は府の負担により確保するが、一般疾病薬品等については府に斡旋を要請する。

(4) 飼料対策については、災害地域内の被害状況及び家畜数に応じ、府に依頼して政府保管の飼料の払い下げを求める。

第12節 災害救助法の適用

市が自ら実施する災害応急措置のうち、一定の規模以上の災害に際しての救助活動については、災害救助法の適用を府知事に要請し、法によって実施するものとする。

実施担当	総括班、避難対策班、現地避難対策部各班、住宅対策班、給水班、給食班、物資班、医療救護班、消防班、就学班、環境班、福祉班
------	---

1. 実施責任者

災害救助法の適用に基づく応急救助活動は知事が実施し、市長は、知事が行う救助を補助する。

ただし、災害の事態が急迫して、知事による救助活動の実施を待つ暇のない場合は、市長が着手し、その状況を知事に情報提供し、その後の処理について知事の指示を受ける。

また、知事の権限に属する救助の実施に関する事務の一部を市長が行うこととした場合は、知事の通知する内容と期間について市長が当該事務を実施する。

2. 災害救助法による救助の種類

災害救助法による救助の種類は、次のとおりである。

- (1) 収容施設の供与（応急仮設住宅を除く）【避難対策班、現地避難対策部】
- (2) 炊き出し、その他による食品の給与及び飲料水の供給【給水班、給食班】
- (3) 被服、寝具、その他生活必需品の給与又は貸与【物資班】
- (4) 医療及び助産【医療救護班】
- (5) 災害にかかった者の救出【消防班】
- (6) 学用品の給与【就学班】
- (7) 埋葬【物資班】
- (8) 死体の捜索及び処理【環境班、福祉班】
- (9) 災害によって住居又はその周辺に運ばれた土石、竹木等で、日常生活に著しい支障を及ぼしているものの除去【住宅対策班】
- (10) 応急仮設住宅の供与【住宅対策班】
- (11) 災害にかかった住宅の応急修理【住宅対策班】
- (12) 生業に必要な資金、器具又は資料の供与又は貸与【福祉班】

3. 災害救助法の救助の基準

災害救助法による救助の程度、方法並びに実施弁償の一般基準は、府災害救助法施行細則に定めるとおりであるが、災害の種類、態様によって一般基準で救助の万全を期することが困難な場合は、特別基準の適用を知事に要請する。この場合、期間延長については基準の期間内に要請する。

4. 適用申請

総括班は、市の災害の規模が災害救助法の適用基準に該当する場合、又は該当する見込みがある場合は、直ちにその状況を市長に報告するとともに府に情報提供する。

(1) 適用基準

人口が5～10万人に該当する本市の場合、災害救助法の適用は、災害による市域の被害が次のいずれかに該当する場合において、知事が指定する。

家屋の全壊、全焼、流失等によって住家を滅失した世帯（以下、「滅失世帯」という。）の数が、80世帯以上に達した場合に適用される。

府内の滅失世帯の数が2,500世帯以上に達する場合であって、市の滅失世帯の数が40世帯以上に達する場合に適用される。

府内の被害世帯の数が12,000世帯以上に達する場合、又は当該災害が隔絶した地域に発生したものである等、災害にかかった者の救護を著しく困難とする、厚生労働省令で定める特別の事情がある場合で、市の滅失世帯数が多数である場合に適用される。

多数の者が生命又は身体に危害を受け、又は受けるおそれが生じた場合であって、厚生労働省令で定める基準に該当するときに適用される。

(2) 滅失世帯の算定

住家が滅失した世帯の数の算定は、住家の「全壊（全焼・流失）」した世帯を基準とする。そこまで至らない半壊等については、災害救助法施行令第1条第2項の規定に基づき、みなし換算を行う。

全壊（全焼・流失）住家1世帯は、滅失世帯数1

半壊（半焼）住家1世帯は、滅失世帯数1 / 2

床上浸水や土砂の堆積で居住できない住家1世帯は、滅失世帯数1 / 3

第13節 避難所の運営

市は、施設管理者の協力を得て、交野市避難所マニュアルに沿って、避難所を管理・運営する。府は、施設の本来の機能の早期回復のため、市と協力して応急仮設住宅の建設等の避難者用住宅の確保に努める。

実施担当	避難対策班、現地避難対策部各班
------	-----------------

1. 避難収容の対象者

- (1) 災害によって現に被害を受けた者
住家が被害を受け居住の場所を失った者であること。
現に災害を受けた者であること。
- (2) 災害によって現に被害を受けるおそれがある者
避難勧告・指示が発せられた場合
避難勧告・指示は発せられていないが、緊急に避難することが必要である場合
- (3) その他避難が必要と認められる場合

2. 避難所の管理・運営の留意点

市は、避難者による自主的な運営を促すとともに、次の事項に留意して避難所の円滑な管理・運営に努める。

- (1) 避難者の収容
避難所責任者は、次の点に留意して避難者を収容する。
避難地域の被災者を収容するとともに、他地区より避難してきた被災者を収容する。
避難者の収容をしたときは、別に定める避難所収容者名簿を作成する。
被災者の収容にあたり当該避難所が被害を受け、収容困難となったとき、又は収容力に余力がないときは、他地区の避難所等への収容に努める。
- (2) 避難所の管理、運営
避難所責任者は、次のことを行う。
施設の管理者、警察官、区の役員や自主防災組織の協力を得て、避難所の管理、運営を行う。
避難所が閉鎖されるまで、日報に救助実施を記録し、収容状況を部責任者に報告する。
次の事項が発生したときは、直ちに情報班に報告する。
ア 収容が可能となったとき。
イ 収容者が死亡したとき。
ウ 避難所に感染症が発生したとき。
エ その他緊急の対策を必要とする事態が発生したとき。
混乱防止のため、避難者心得、応急対策の実施状況・予定等の情報を掲示する。
良好な生活環境維持のため、生活ルール、保健衛生等を徹底する。
災害時要援護者の収容状況やニーズを把握し、区等と協力して支援する。
- (3) 避難所の管理、運営支援
現地避難対策部及び避難対策班は、避難所生活を支援するため、次の対策を行う。
長期化した場合、自治運営組織づくりや男女のニーズの違い等に配慮したプライバシー保護対策を促進する。また、必要に応じて、入浴施設及び洗濯機等の確保を行う。
福祉班等と連携し、避難所の災害時要援護者向けの福祉サービス等を確保する。

情報班と連携し、避難所への掲示・配布用の広報誌等を確保する。

医療救護班と連携し、巡回健康相談等のサービスを確保する。

(4) 避難者の他地区への移送

市は、市内の避難所収容力の不足等により、他市の避難所等への移送が決定されたときは、市保有の車両又は借上げ車両により避難者を移送するものとする。

第14節 緊急物資の供給

市は、府及び防災関係機関の協力を得て、家屋の浸水、損壊、流失等により飲料水・食料・生活必需品の確保が困難な住民に対して、迅速に必要な物資を供給するよう努めるものとする。

第1 給水活動

実施担当	給水班
------	-----

市は、府及び関係機関の協力を得て、被災状況に応じた速やかな給水に努める。

1. 市

給水活動を円滑に実施するため、次の措置を講ずる。

- (1) 耐震型緊急用貯水槽を活用した飲料水の応急給水の実施
- (2) 浄水場・配水池及びその周辺での拠点給水の実施
- (3) 貯水槽等からの給水、給水車・トラック等による運搬給水の実施
- (4) 仮設給水栓・共用栓の設置、応急仮配管の敷設による応急給水の実施
- (5) 資機材の調達
- (6) 応援給水のために必要な情報の提供
- (7) 水道施設から供給する飲料水の水質検査
- (8) 缶詰水等の備蓄

2. 市から府への要請

市は、給水活動が円滑に実施できるよう、府に対し次の要請を行うものとする。

- (1) 府営水道施設の拠点給水設備の活用
- (2) 資機材調達に関する総合調整
- (3) 応援の調整、情報の提供
- (4) 給水活動の支援受入れの調整
- (5) 飲料水の水質検査
- (6) 缶詰水等の配布

第2 食料・生活必需品の供給

実施担当	給食班、物資班
------	---------

市は、府及び関係機関の協力を得て、迅速かつ円滑に食料・生活必需品を供給する。

1. 市

発災時においては、必要な物資を確保・供給するため次の措置を講ずる。不足する場合は府等に
応援を要請する。他の市町村、大阪農政事務所、日本赤十字社大阪府支部に応援要請した場合は府
に報告する。

- (1) 避難所毎の必要量算定
- (2) 災害用備蓄物資の供給
- (3) 協定締結している物資の調達

2. 府への要請

市は、物資の調達が困難な場合、府に対し、必要量、受入れ拠点等を示して食料、毛布、日用品、炊き出し用燃料等の供給を要請する。

3. その他の関係機関

下記の関係機関は、市及び府からの要請があった場合は、次の措置を講ずる。

(1) 近畿農政局（大阪農政事務所）

「災害救助法又は国民保護法が発動された場合における災害救助用米穀等の緊急引渡要領（平成18年6月15日付け農林水産省総合食料局長通知）」の定めるところにより、備蓄物資の供給

(2) 日本赤十字社大阪府支部

毛布・日用品の備蓄物資の供給

(3) 近畿経済産業局

生活必需品等を取扱う業者・団体と調整

第15節 保健衛生活動

市は、府及び防災関係機関の協力を得て、感染症・食中毒の予防及び被災者の心身両面での健康維持のため、常に良好な衛生状態を保つように努めるとともに、健康状態を十分把握し、必要な措置を行うものとする。

第1 防疫活動

実施担当	医療救護班、環境班、四條畷保健所、(社)交野市医師会
------	----------------------------

市は、府及び関係機関の協力を得て、感染症の予防及び感染症の患者に対する医療に関する法律(以下「感染症法」という)又は災害防疫実施要綱(昭和40年厚生省公衆衛生局長通知)に基づき、緊密な連携を図りながら、患者等の人権に配慮し、防疫活動を実施する。

1. 市

- (1) 府及び関係機関の指導・指示により、次の防疫活動を実施する。
 - 消毒措置の実施(感染症法第27条)
 - 鼠族・昆虫等の駆除(感染症法第28条)
 - 避難所の防疫指導
 - 臨時予防接種(予防接種法第6条)
 - 衛生教育及び広報活動
- (2) 防疫に必要な薬品を調達、確保する。
- (3) 自ら防疫活動を行うことが困難なときは、府に協力を要請する。
- (4) その他、感染症の予防及び感染症の患者に対する医療に関する法律により、大阪府の指示を受け必要な措置を行う。

2. 府

大阪府は次の措置を行う。

- (1) 災害発生後、速やかに感染症の発生状況及び動向に関する調査を行い、一類感染症、二類感染症及び三類感染症のまん延を防止するため必要と認めたときは、健康診断の勧告等を行う。
- (2) 一類感染症及び二類感染症患者発生時は、感染症指定医療機関等と連携し、必要病床数を確保するとともに、患者移送車の確保を行い、入院の必要がある感染症患者について入院の勧告等を行う。
- (3) 市に対して、防疫活動に係る指導、指示を行う。
- (4) 防疫に必要な薬品を調達、確保する。
- (5) 予防接種法に規定する疾病のうち、まん延防止上緊急の必要性があると認めたときは、臨時の予防接種を行い又は市町村に対して指示を行う。(予防接種法第6条)
- (6) 衛生教育及び広報活動を行う。
- (7) その他、感染症の予防及び感染症の患者に対する医療に関する法律により、自ら措置し又は市への必要な指示等を行う。

第2 被災者の健康維持活動

実施担当	医療救護班、四條畷保健所、(社)交野市医師会
------	------------------------

市は、府及び関係機関と相互に連携し、被災者の健康状態や栄養状態を十分に把握するとともに、助言・加療等の被災者の健康維持に必要な活動を実施する。

1. 巡回相談等の実施

- (1) 被災者の健康管理や生活環境の整備を行うため、避難新や社会福祉施設、応急仮設住宅等において、保健師等による巡回健康相談・訪問指導・健康教育・健康診断等を実施する。その際、女性相談員も配置するよう配慮する。
- (2) 被災者の栄養状況を把握し、食糧の供給機関等との連絡をとり、給食施設や食生活改善ボランティア団体の協力を得て、不足しやすい栄養素を確保するための調理品の提供や調理方法等の指導を行う。
- (3) 高度医療を要する在宅療養者を把握し、適切な指導を行う。
- (4) 府及び関係機関は、保健・医療等のサービスの提供、食事の栄養改善等について、市に助言する。

2. 心の健康相談等の実施

- (1) 災害による心的外傷後ストレス障害(PTSD)、生活の激変による依存症等に対応するため、心の健康に関する相談窓口を設置する。その際、女性相談員も配置するよう配慮する。
- (2) 環境の激変による精神疾患患者の発生、通院患者の医療中断に対応するため、臨機に精神科救護所を設置する。

第3 応援要請

実施担当	医療救護班
------	-------

市は、防疫活動又は健康維持活動において、市域での対処が困難になった場合は、府及び関係機関に応援を要請する。

第16節 福祉活動

市は、府及び防災関係機関と協力しながら、被災した災害時要援護者に対し、被災状況やニーズの把握に努めるとともに、継続した福祉サービスの提供を行う。

第1 災害時要援護者の被災状況の把握等

実施担当	福祉班
------	-----

1. 災害時要援護者の安否確認及び被災状況の把握

市は、災害発生直後には、府が示す指針に基づき、市が作成する「災害時要援護者避難支援プラン」に則して、地域の福祉関係者等をはじめ、必要に応じて住民や自主防災組織等の協力を得ながら、在宅災害時要援護者の安否確認を行うとともに、被災状況の把握に努める。なお、生命又は身体の安全及び財産を保護するうえで緊急を要するときは、本人同意のない災害時要援護者情報についても個人情報保護に配慮しつつ、救助関係機関等に情報提供する。

また、府及び関係機関の協力を得て、保護者を失う等の要保護児童の迅速な発見・保護に努める。社会福祉施設等の施設設備、職員、入所者及び福祉関係職員等の被災状況の迅速な把握に努める。

2. 福祉ニーズの把握

市は、被災した災害時要援護者に対して、居宅・避難所及び応急仮設住宅等において、福祉サービスが組織的・継続的に提供できるよう、福祉ニーズの迅速な把握に努める。

第2 被災した災害時要援護者への支援活動

実施担当	福祉班、交野市社会福祉協議会
------	----------------

1. 在宅福祉サービスの継続的提供

市は、交野市社会福祉協議会等と連携して、被災した災害時要援護者に対して、居宅・避難所及び応急仮設住宅等において、補装具や日常生活用具の給付、ホームヘルパーの派遣等、在宅福祉サービスの継続的な提供に努める。また、府及び関係機関の協力を得て、被災した児童やその家族の心的外傷後ストレス障害（PTSD）等に対応するため、心のケア対策に努める。

2. 災害時要援護者への緊急入所等

市は、府及び福祉関係機関の協力を得て、社会福祉施設入所者が安心して生活を送れるよう、必要な支援を行うとともに、居宅・避難所等では生活できない災害時要援護者については、本人の意思を尊重した上で、社会福祉施設等への緊急一時入所を迅速かつ円滑に行う。

社会福祉施設等は、施設の機能を維持しつつ、可能な限り受入れるよう努め、入所者が安心して生活を送れるよう支援を行う。

3. 広域支援体制の確立

市は、府に対して災害時要援護者に関する被災状況等の情報を提供し、必要に応じて介護職員等の福祉関係職員の派遣や要援護者の他の地域の社会福祉施設への入所が迅速に行われるよう要請する。

第17節 社会秩序の維持

市及び防災関係機関は、流言飛語の防止に努め、被災地域における社会秩序の維持を図るとともに、被災者の生活再建に向けて物価の安定及び必要物資の適切な供給を図るための措置を講ずるものとする。

第1 住民への呼びかけ

実施担当	情報班
------	-----

市及び関係機関は、各種の応急対策の推進や実情周知による心の安定、さらには、復興意欲の高揚を図るため、被害の状況や応急・復旧対策に関する情報を積極的に住民に提供するとともに、秩序ある行動をとるよう呼びかけを行う。

第2 警備活動

実施担当	枚方警察署、区、自主防災組織
------	----------------

枚方警察署は、市及び関係機関と協力し、災害発生地域や警戒区域を中心として、公共の安全と秩序を維持するため、関係機関との密接な連絡協力のもと、犯罪防止対策を重点とした警備活動を実施する。

第3 物価の安定及び物資の安定供給

実施担当	物資班、北大阪商工会議所
------	--------------

市及び関係機関は、買い占め、売り惜しみにより生活必需品等の物価が高騰しないよう監視・指導し、適正な流通機能の回復を図ることにより、被災者の経済的生活の安定の確保と経済の復興の促進を図る。

1. 物価の安定

市は、買い占め・売り惜しみをする業者に対して勧告・公表等を含む適切な措置を講ずるよう府に要請する。

2. 消費者情報の提供

市は北大阪商工会議所と連携して、生活必需品等の在庫量と適正価格、販売場所等の消費者情報を提供し、消費者の利益を守るとともに、心理的パニックの防止に努める。

3. 生活必需品等の確保

市は北大阪商工会議所と連携して、生活必需品等の在庫量と必要量を可能な限り把握し、不足量については事業者と協議し、物資が速やかに市場に流通されるよう努める。

第18節 住宅の応急確保

災害救助法を適用した場合で、住宅が滅失及び破損した被災者のうち、自らの資力では住宅を確保又は修理できない者に対し、一時的に居住の安定を図るものである。

第1 住宅の応急確保

実施担当	住宅対策班、衛生班
------	-----------

1. 実施責任者

応急仮設住宅の建設及び被害住宅の応急修理は、災害救助法により知事が行うが、市長に委任された場合には、災害救助法の実施要領をふまえ、次のように行う。

2. 応急仮設住宅の供与

住宅が全壊、全焼又は流失し、住宅を確保することができない者に対し、建設場所、建設戸数等について十分に調整したうえで、応急仮設住宅を建設し、供与する。

- (1) 応急仮設住宅の管理は、住民等の協力を求めて行う。
- (2) 集会施設等の生活環境を確保する。
- (3) 供与期間は、完成の日から、原則として2年以内とする。
- (4) 災害時要援護者に配慮した福祉仮設住宅を建設するよう努める。

3. 住居障害物の除去

がけ崩れや浸水等により、居室・炊事場・玄関等に障害物が運び込まれているため生活に支障をきたしている場合で、自らの資力をもってしても除去できない者に対して障害物の除去を行う。

4. 住宅の応急修理等

住宅が半壊又は半焼し、当面の日常生活が営めない者について、住宅の居室、炊事場及び便所等、必要最少限度の部分を応急修理する。

5. 実施体制の確保

応急住宅の建設等は、建設業者等に協力を要請する。また、資機材及び材木等の調達については、建設用資機材取扱業者並びに住宅用木材調達取扱業者等に協力を要請する。また、市で対応できない場合は、府に要員の派遣、資機材等の調達・あっせん等を要請する。

6. 対象者の選定

対象者は、民生委員等の協力を得て、被災者の資力その他条件を十分調査するとともに、災害時要援護者に配慮して選定する。

7. 公共住宅への一時入居

応急仮設住宅の建設状況に応じて、府等と連携して、公営住宅の空き家への一時入居を促進する。

8. 住宅に関する相談窓口の設置等

応急住宅、空き家、融資等住宅に関する相談や情報提供のため、住宅相談窓口を設置する。また、民間賃貸住宅への被災者の円滑な入居を確保するため、家賃状況の把握に努めるとともに、

貸主団体及び不動産業関係団体への協力要請等適切な措置を講ずる。

第2 リ災証明の発行

実施担当	総務班、区
------	-------

市は、災害に係る住家の被害想定調査の実施体制を早期に確立し、り災台帳の作成及びり災証明書の発行を行う。

なお、区等は家屋被害認定調査に協力し、区内の被害状況や地理を説明する。

(1) 被害家屋調査の準備

市は、被害状況の速報を基に、税務関係職員を中心とした調査員を確保する。また、調査担当地区と担当調査員の編成表を作成し、調査票、地図、携帯品等の調査備品を準備する。

(2) 被害家屋調査の実施

被害家屋を対象に2人1組で被害程度を被災者から聴き取り、実測等により調査し、調査票に記録する。

(3) リ災台帳の作成

調査票を基に、り災証明書の発行に必要な被災情報等を入力し、り災台帳を作成する。

(4) リ災証明書の発行

り災台帳に基づき、申請のあった被災者に対して、被災家屋のり災証明書を発行する。

(5) 再調査の申出と再調査の実施

被災者は、り災証明の判定に不服がある場合及び物理的に調査ができなかった家屋について、再調査を申し出ることができる。

市は、申出のあった被災者の当該家屋について、迅速に再調査を行い、判定結果を当該被災者に連絡するとともに、必要に応じてり災台帳を修正し、り災証明書を発行する。

なお、判定が困難なものについては、必要に応じて判定委員会を設置し、判定委員会の意見をふまえ、市長が判定する。

(6) リ災証明に関する広報

り災証明書の発行及び再調査の受付を円滑に行うため、り災証明に関する相談窓口を設置するとともに、広報紙等により被災者への周知を図る。

第19節 応急教育及び保育対策

災害が発生し、又は発生のおそれがある場合、園児・児童・生徒の保護及び教育施設の保全措置を講ずるとともに、施設の被害又は児童・生徒の被災により、通常の教育が行えない場合に対処し、教育施設の応急復旧と被災園児・児童・生徒に応急教育を実施するためのものである。

第1 緊急保護対策

実施担当	就学班、施設班、校（園）長
------	---------------

1. 園児・児童・生徒の保護

- (1) 災害が発生し、又は発生のおそれがある場合、教育長若しくは校（園）長の状況判断により、休校（園）措置等を行う等の臨機の処置をとる。
- (2) 授業開始後において施設の安全が確保されない場合は、注意事項を徹底させ早急に帰宅させる。ただし、保護者不在の者又は居住区域に危険のおそれがある者は、避難所で保護する。
- (3) 登校前に休校（園）措置を決定したときは、直ちにその旨を確実な方法で保護者・児童・生徒等に周知する。
- (4) 校（園）長は、休校（園）措置をとった場合は、直ちに教育委員会に報告する。
- (5) 校（園）長は、府教育委員会からラジオ・テレビ等を通じて統一的な指示が行われた場合は、その指示に従って適切な措置をとる。

2. 教育施設の保全

教育施設の被害を最小限にするため、校（園）長は、施設の保全措置を講ずるとともに、特に火災等の二次災害の予防、停電・断水等に対する応急措置を講ずる。

施設班は、学校に避難所を開所する場合、授業の維持・再開を考慮して、あらかじめ定める避難所の利用スペース・設備等を校（園）長に確認して、避難対策班に連絡する。

第2 教育施設応急復旧対策

実施担当	施設班、教育施設管理者
------	-------------

- (1) 教育施設に被害が発生した場合は、施設管理者は教育委員会に速やかにその状況を報告する。
- (2) 教育委員会は、被害状況を記録、撮影し、速やかに施設の応急復旧を実施する。

第3 応急教育

実施担当	就学班、四條畷保健所
------	------------

市は、校舎の全部又は一部が破損し、教育を実施する施設の確保が困難となった場合は、代替校舎の確保及び破損校舎の応急修理等の適切な措置をとる。

1. 応急教育の実施

(1) 応急教育

校舎の大部分が使用できないときは、隣接の学校等の適当な施設を利用する。

長期にわたる休業の場合については、自宅学習又は各地の組織に区分して応急教育を実施するとともに、家庭訪問等を実施し、児童・生徒の被災状況の把握に努める。

(2) 応援要請

市での応急教育体制の確保が困難な場合は、府教育委員会に応急教育の指導助言、教職員の確保、他市町村への児童・生徒の受入れについて要請し、必要に応じて児童・生徒の転校手続き等の弾力的運用を図る。

2. 健康維持の実施

被災地区の児童・生徒に対しては、被害状況により被災児童・生徒の体と心の健康管理を図るため、四條畷保健所・子ども家庭センター等の機関と連携を図りながら、臨時健康診断、教職員によるカウンセリング、電話相談等を実施する

第4 教材・学用品の調達

実施担当	就学班、校（園）長
------	-----------

(1) 学用品の給与は、住家の災害により学用品を失うなど就学上支障のある園児・児童・生徒に対して行う。

(2) 学用品の給与は、災害救助法に基づき、就学上支障のある小学校児童・中学校生徒に対して、次に掲げる品目の範囲内において現物をもって行う。

教科書及び教材

文房具

通学用品

(3) 学用品の給与を必要とするとき、校（園）長は、補給を要する学用品の実数を直ちに教育委員会に報告し、この報告に基づき教育委員会が認定を行い、業者から調達し供給する。

第5 給食の措置

実施担当	給食班
------	-----

学校給食はできる限り継続実施するものとする。ただし、次のような事情が発生した場合については一時中止する。なお、給食再開にあたっては衛生管理に十分注意すること。

(1) 災害が広範囲にわたり、災害救助法のための炊き出しに学校給食施設を使用した場合

(2) 給食施設が被害を受け、給食の実施が不可能となり、応急復旧が完了するまでの期間

(3) 感染症その他の危険が発生し、又は発生が予想される場合

(4) 職員の確保や給食物資の調達が困難な場合

(5) その他給食の実施が外因的事業により不可能な場合

第6 保育計画

実施担当	就学班
------	-----

保育所等の施設については、上記の計画に準じて保育園児の安全に十分考慮するとともに、保護者との連携を密に実施するものとする。

第7 文化財災害応急対策

実施担当	施設班、文化財管理者
------	------------

災害により文化財が被害を受けた場合、所有者（管理責任者）は、被害状況を調査し市教育委員会に報告する。また、市は、被害報告を府教育委員会に報告する。

第20節 廃棄物の処理

市は、し尿、ごみ及びびがれきについて、被災地の衛生状態の保持及び復旧活動の円滑な促進のため、適正な処理を実施するものとする。

第1 ごみ収集処理方法

実施担当	衛生班
------	-----

1. 初期対応

- (1) 避難所をはじめ被災地域におけるごみの収集処理見込み量を把握する。
- (2) ごみ処理施設の被害状況と復旧見込みを把握する。

2. 処理活動

ごみの処理は、四條畷市・交野市清掃施設組合で行うが、必要に応じて他市へごみの受入れを要請する。

- (1) 被災地の生活に支障が生じないように、ごみの収集処理を適切に行う。
- (2) 必要に応じて、仮置場、一時保管場所を設置する。
- (3) 衛生管理上、早期の収集が必要な生活ごみは収集処理する。
- (4) ごみの分別、排出ルールを住民に周知、徹底する。
- (5) 消毒剤、消臭剤等及び散布機器を確保し、一時集積場所における衛生状態を保つ。
- (6) 処理が長期に渡る場合は、進行管理計画を策定し、計画的な処理を行う。

第2 し尿収集処理方法

実施担当	衛生班
------	-----

1. 初期対応

- (1) 上水道、下水道、電力等ライフラインの被害状況と復旧見込みを勘案し、避難所をはじめ被災地域におけるし尿の収集処理見込み量及び仮設トイレの必要数を把握する。
- (2) し尿処理施設の被害状況と復旧見込みを把握する。
- (3) 被災者の生活に支障が生じることのないように、災害時要援護者に配慮しつつ、速やかに仮設トイレを設置する。

2. 処理活動

収集したし尿は、市立乙辺浄化センターで処理するが、必要に応じ他市へし尿の受入れを要請する。

- (1) 速やかに、し尿の収集処理体制を確保する。
- (2) 仮設トイレの環境衛生の保全を図る。

第3 がれき処理方法

実施担当	衛生班、応急対策班
------	-----------

1. 初期対応

- (1) 損壊建物数の情報を収集し、発生するがれきの全体量を把握する。
- (2) がれきの選別・保管等のために、長時間の仮置きが可能な場所を確保するとともに、大量のがれきの最終処分までの処理体制の確保を図る。

2. 処理活動

- (1) 被災者生活支援法による解体・撤去が適用された損壊建築物については、市が行うこととする。
- (2) がれきは、危険なもの及び通行上支障のあるもの等を優先して収集する。
- (3) がれきは、適正な分別・処理・処分を行うとともに、可能な限り木材やコンクリート等のリサイクルに努める。
- (4) アスベスト等有害な廃棄物による環境汚染の未然防止、住民及び作業者の健康管理及び安全管理に十分配慮する。
- (5) 必要に応じて、府及び近隣市町村並びに関係団体に応援を要請する。
- (6) 処理が長期に渡る場合は、進行管理計画を策定し、計画的に処理を行う。

第21節 遺体の処理及び埋火葬

市及び枚方警察署は、遺体の処理及び埋火葬について、必要な措置をとるものとする。

第1 枚方警察署

実施担当	枚方警察署
------	-------

1. 災害発生地域における遺体の早期収容に努め、医師との連携に配慮し迅速に検視(見分)を行い、遺族等に引き渡す。
2. 身元不明の遺体については、写真の撮影、指紋の採取、遺品保存等を行うとともに、市及び関係機関に連絡し、速やかな身元確認に努める。

第2 市

実施担当	福祉班、物資班
------	---------

1. 災害により死亡した者の遺体については、医師による検案(死因その他の医学的検査)を行う。
2. 身元不明の遺体については、枚方警察署その他関係機関に連絡し、その調査にあたる。
3. 遺族が遺体の処理・埋火葬を行うことが困難若しくは不可能である場合は、市が代わって実施する。
 - (1) 遺体の洗浄・縫合・消毒等の処置を行う。
 - (2) 埋火葬に相当の時間を必要とする場合は、遺体の衛生状態を配慮しつつ、寺院等の適切な場所に一時安置する。
 - (3) 火葬場の稼働状況、棺の確保状況等と関連する情報を広域的かつ速やかに収集し、棺の調達及び遺体搬送の手配等を実施する。
 - (4) 遺体の火葬・遺族等に対する棺、骨つぼ等の支給など、必要な措置を講ずる。

第3 応援要請

実施担当	福祉班、物資班
------	---------

市は、自ら遺体の処理及び埋火葬の実施が困難な場合、府に対して「大阪府広域火葬計画」に基づく応援措置を要請する。

第22節 自発的支援の受入れ

市内外から寄せられる支援申し入れに対して、防災関係機関は連携を密にし、適切に対処するよう努めるものとする。

第1 ボランティアの受入れ

実施担当	福祉班、交野市社会福祉協議会
------	----------------

1. 受入れ

(1) 活動内容

関係機関は、次の活動内容のボランティアの支援を得る。

避難所内における給食・清掃等の運営補助

被災者に対する炊き出し

救助物資の仕分け・配布

高齢者・障がい者など災害時要援護者の介助

要援護者等のニーズ把握や安否確認

その他被災者に対する支援活動

(2) 人材の確保

福祉班は、市が必要とするボランティアの活動場所、活動内容、人数等を把握し、交野市社会福祉協議会に連絡する。

(3) 受入れ窓口の開設

交野市社会福祉協議会は、ボランティアの受入れ・活動の調整を行う窓口（災害ボランティアセンター）を開設する。

2. 活動支援体制

市は、災害ボランティアセンターの活動を支援する。

(1) 必要資機材及び活動拠点の提供

ボランティア活動に必要な資機材及び活動拠点の提供を行う。

(2) 災害情報の提供

ボランティア関係団体に対して災害の状況、災害応急対策の実施状況等の情報を提供する。

第2 義援金・物資の受付・配分

実施担当	福祉班、物資班
------	---------

1. 義援金

(1) 受付

福祉班は、義援金の受付窓口を開設し、本市の被災者あてに寄託される義援金を受け付ける。

日本赤十字社大阪府支部に寄託される義援金は、事務局において受け付ける。

大阪府共同募金会に寄託される義援金は、事務局において受け付ける。

(2) 配分

本市の被災者あてに寄託された義援金及び府、日本赤十字社等から配分を委託された義援金を配分する。

義援金の配分については、配分方法、伝達方法等を協議のうえ、配分計画を作成する。
定められた方針及び所定の手続きを経て被災者に情報を提供し、配分する。

2. 義援物資

(1) 受付

物資班は、義援物資の受付窓口を開設し、本市の被災者あてに寄託される義援物資を物資輸送拠点（総合体育施設）で受け付ける。なお、事前に内容を確認できない個人による物資は受け付けないこととし、被災者が必要としている物資の募集広報に努める。

(2) 配分

本市の被災者あてに寄託された義援物資及び府、日本赤十字社等から配分を委託された義援物資を配分する。

義援物資の配分については、配分方法等を協議のうえ、配分計画を作成する。

配分計画に基づき、義援物資を避難所等へ搬送し、配分する。

配分は、避難所内住民組織、ボランティア等の協力を得て実施する。

寄託された義援物資を直ちに配分することが困難な場合は、物資輸送拠点（総合体育施設）で保管するものとする。

第3 海外からの支援の受入れ

実施担当	総務班
------	-----

市は、海外からの支援について、国が作成する受入れ計画に基づき、必要な措置を講ずる。

1. 国との連絡調整

(1) 海外からの支援の受入れは、基本的に国において推進されることから、国と十分な連絡調整を図りながら対応する。

(2) 海外からの支援が予想される場合、府と連携してあらかじめ国に、被災状況の概要、想定されるニーズを連絡し、また、国からの照会に迅速に対応する。

2. 支援の受入れ

(1) 次のことを確認の上、受入れの準備をする。

支援内容、到着予定日時、場所、活動日程など

被災地域のニーズと受入れ体制

(2) 海外からの支援の受入れにあたっては、極力自力で活動するよう要請するが、必要に応じて次のことを行う。

案内者、通訳の手配

活動拠点、宿泊場所等の確保