

### 対話 はじまり

「市民参加の行政」という言葉が、非常によく聞かれる社会になりましたが、都市の行政が複雑多岐になるにつれ一人一人の意志が反映されにくく、市民も自分たちに関係ある問題が起こるまでは市政に関心が薄いようです。しかし「住みよい町」を作るのは、市民一人一人の責務ではないでしょうか。市の大きな問題である長期計画策定等は、市民参加が必要な行政の一つです。また、特定地区、事業に対し住民が参加できる行政も必要です。市民と市政をたずさわる者が一体となって「住みよい町」を作るためには、話合う場が必要です。六月十六日、松下地区懇談会が実施されたのをきっかけに、各地区住民と対話の場をもつ計画です。

## 住みよいまちは自からの手で

### 松下地区懇談会

「私たちの地区は、交通が非常に不便です」「私たちの所には医院もない」「私たちの子どもは新しい小学校へいつから行くのでしょうか」……このように問題を市長はどのように考え、どのように解決しようとしているのでしょうか。

私たちは、このようにすれば解決するのではと考えていますが、市長さんいかがでしょう。

六月十六日午後二時から松下集会所で、懇談会が開かれました。

懇談会には、松下地区役員が中心となった五十人程の市民と市側から市長以下十一人が参加しました。

松下地区自治会長等から、自分たちの住みよい自からの手で作り上げようという考えの中で、次のような問題が出されました。

仮称第五小学校、幼稚園の計画、藤が尾住宅、美化緑化計画、交通対策

医療問題、公害問題、総合計画など身近な問題から将来計画まで多くありました。

これに対し、市長等から次のような話がありました。

仮称第五小学校は、四十九年四月開校予定で、分校方式は実施せず、体育館、プールは開校後ひきつづき計画する。

四十九年度の就園は、五才児については収容できる。

美化緑化については、長期計画として天の川沿いにリバーサイド公園を予定しており、地区内に木を市の手で植えれば住民のみならず育ててあげて欲しいと特に市長から依頼されました。

交通対策としては、市内道路網の整備を先駆け、バス路線の計画をし、市と市民一体となって京阪バスに要望する。

松下団地入居当初から問題になっている医療問題については、医師会の協力を得て、本市の医療行政を強化推進しようとして話合われました。

最後に、市長から今後、このように懇談会を市で計画するので、その時は協力してもらいたいと切望し、予定時間を大きく過ぎた五時頃懇談会が終了しました。

みんなの力で  
実現しよう

住みよい  
交野市

# 世界環境デーに

## まちを美しくする運動 推進協議会発足

本市は、ことし三月に「交野市民の生活環境を守る条例」を制定し、その一環として「まちを美しくする運動」を押し進めて行く計画をたてました。

しかし、この運動も市自身いくら努力しても、市民の協力なしでは、まちを美しくする運動を展開することができません。

そのことを考えると、真に効果ある運動にするため、各種団体組織等の協力も不可欠であり、市はもちろんのこと、家庭、職場、地区、学校等で市民の実践活動の積みかさね、さらに自主的な市民活動として盛りあがる運動とし恒常的な進展をはかっていきたいと考えていました。



本市は、ことし三月に「交野市民の生活環境を守る条例」を制定し、その一環として「まちを美しくする運動」を押し進めて行く計画をたてました。

しかし、この運動も市自身いくら努力しても、市民の協力なしでは、まちを美しくする運動を展開することができません。

そのことを考えると、真に効果ある運動にするため、各種団体組織等の協力も不可欠であり、市はもちろんのこと、家庭、職場、地区、学校等で市民の実践活動の積みかさね、さらに自主的な市民活動として盛りあがる運動とし恒常的な進展をはかっていきたいと考えていました。

(2)

世界環境デーの六月五日、福祉センターで市内各地区、団体から選出された協議会委員三十五人により「まちを美しくする運動推進協議会」が発足され、協議会は「山はみどり、まちは美しく」を合言葉のもとに、今日人の心の中か

- 構成員 区会長、婦人会、青年会、老人クラブ、産業会、商工業団体、建友会、青少年指導委員、PTA、校長会、ライオン
- 推進員
- スクラブ、消防団、園芸会、国私鉄、農協、市議会。

## みんなの力で 明るい社会

七月は社会を明るくする運動期間です。

この運動は、すべての人が犯罪の温床となるような環境を取り除き、各家庭においても非行に対する関心を深め、非行の早期発見につとめたり、罪を犯した人たちの更生について理解をもち、この人たちが社会に復帰できるよう周囲の人が暖く見守り、みんなが力を合わせ青少年の非行防止につとめようとすることにあります。

本市では、毎年この運動を展開し、着実に成果をあげていますが、ことしも社会を明るくする運動実施委員会を構成し、となりの枚方市とともに手をつないで「青少年の非行防止のための地域活動の促進」を重点目標にきめ、次代の社会をになう青少年の非行防止等地域

七月は、社会を明るくする運動期間です。

この運動は、すべての人が犯罪の温床となるような環境を取り除き、各家庭においても非行に対する関心を深め、非行の早期発見につとめたり、罪を犯した人たちの更生について理解をもち、この人たちが社会に復帰できるよう周囲の人が暖く見守り、みんなが力を合わせ青少年の非行防止につとめようとすることにあります。

本市では、毎年この運動を展開し、着実に成果をあげていますが、ことしも社会を明るくする運動実施委員会を構成し、となりの枚方市とともに手をつないで「青少年の非行防止のための地域活動の促進」を重点目標にきめ、次代の社会をになう青少年の非行防止等地域



社明運動

### 開票結果

候補者	党派	得票数
亀田 得治	日本社会党	3,586
高田 がん	反共全国遊説隊	36
岩見 豊明	民社党	1,038
くつぬぎ タケ子	日本共産党	4,278
森下 泰	自由民主党	3,320
西井 勝	無所属	67
柴田 隆司	無所属	45

### 投票結果

投票所	当有権者数	投票者数	投票率
第1(倉 治)	3,537	1,315	37.18
第2(郡 津)	2,501	1,087	43.46
第3(私天野が原)	6,608	3,067	46.41
第4(星 田)	6,842	2,945	43.04
第5(私天野が原)	3,353	1,459	43.51
第6( 森 )	642	309	48.13
第7(寺・傍示)	492	251	51.02
第8(梅が枝)	3,653	2,042	55.90
計	27,628	12,475	平均 45.15

## 参議院議員補欠選挙の結果 投票率四十五・一五%

六月十七日に行なわれた参議院府選出議員補欠選挙は、出足から雨にたたられ、有権者の関心は薄らぎました。

みなさんも、この運動の趣旨を理解していただき、十分な成果をあげることができるようご協力をお願いします。

六月十七日に行なわれた参議院府選出議員補欠選挙は、出足から雨にたたられ、有権者の関心は薄らぎました。

その結果は、別表のとおりです。



日曜日を返上して  
大掃除(梅が枝にて)

## 地区のみなさん 掃除に奉仕

向井田、行殿、浜の池、梅が枝地区のみなさんが日曜日を返上して地区の掃除をされました。

各地区ともそれぞれ晴天に恵まれ、奉仕に参加した地区のみなさんは、めいめいクワやカマ、スコップ等を手にも公園の草とり、溝掃除にと汗を流されました。

### お母さんへ一つの提案

あなたのお子さんが、近所の子どもたちが、どこでどんな遊びをしているか、観察してみてください。

身近な遊び場をみんなでまもりましょう。



いま、都市の子どもの生活空間は、現代文明(大人社会)の手によって、歪められ狭められて

守っていかねばなりません。

### 子どもが失なったものを

### かえしてやろう

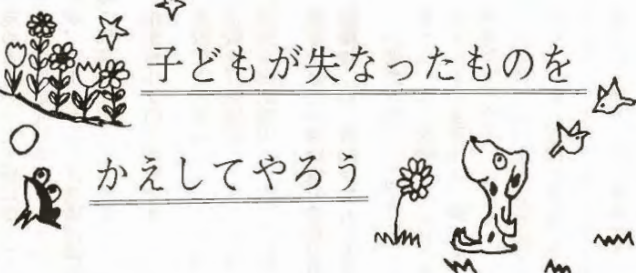

家の中やまわりの子どもたちにとって魅力あるものはほとんど破壊されてしまいました。

子どもたちが生きくと、その天性を発揮し、冒険し、飛びまわり、美しきや神秘を発見し、感動したりする場所は、もはや残り少なくなってきました。

### 交野市青少年指導員名簿

会長 新庄 彰 副会長 中橋 国男 天木 孝次郎

地区名	氏名	TEL	地区名	氏名	TEL
星田	榎村 安平	91-2279	幾野	中尾 義弘	91-1736
	埜辺 安幸	91-2036	行殿	大野 一義	
私部	辻本 宏	91-6336	浜の池	内倉 周蔵	91-8744
	藤本 国夫	91-5374	永大	佐々木 一	91-1473
倉治	新庄 彰	91-0451	向井田	中橋 国男	91-5610
	田中 孝	91-3424	柴野	千崎 義明	91-6590
梅が枝	新免 弘美	91-4533	駅前	宮崎 直行	91-8534
	野津 伸	91-6474	家教	和久田房子	91-2927
松下	山地 一正	92-1031		山本 寿子	91-4683
郡津	西村 貢	91-1157	婦人会	松井利代子	91-2781
寺	畑山 克己	91-0981		池溝 初音	91-6123
森			パレー	吉浦 紀子	92-0855
天野が原	伊木美純	91-8322		佐々木慶子	91-1473
私市	山本 秀昭	91-2905	青年会	吉住 弘	91-2045
松塚	天木孝次郎	91-3689		角川 卓治	91-2158

こうした青少年に関する問題を研究し、実際に青少年を守り、育てるため種々の活動を計画実行した。

### 青少年指導員紹介

そしてこれらは、個人や行政やその他の機関が個々にバラバラに行なうのではなく、大人社会すべて

の責任で解決しなければならぬ。最も重要な問題ではないでしょうか。

### 障害児に正しい理解を

すべての子どもが、どこかの場所で何らかの方法で教育を受けることができるように……



(その二)

かあさんのつばやき わたしの子は、どうしてよその子のように歩けないのだろう。手足が不自由でもよい、せめて言葉だけでも「うれしい」「おいしい」と言ってくれたら、どんなに気が休まるだろう。

この子の異常を知ったとき、わたしは、「どうしてこんな子が生まれたのか」と疑い、悲しみました。いやいや、こうはしてはいられない、なんとかわたしの力で、この子をなおさなければならぬ、と固い決意をしました。

それからこの子をつれての遍歴が始まりました。お医者さん、病院、マツサージ師、よくきくといいう神社やお寺と、遠近をとわず訪ねてお願いをしました。少しはよくなったように見えるのは、親の欲目で、よくみると、前とはそれほど変わっていませんでした。はじめの決意がだんだん薄れて行くとともに、わたしのつかが目立つてきました。この子の障害は一番重くて世の中で一番不幸な子であると思えてなりません。家族がみんな寝静まった夜、この子の寝姿を見ながら、なみだのこれる程泣きました。

施設に入れることをすすめてくださる人もありました。一日五枚のおむつではかわいそうに思いました。見学した施設のようすを見て施設には絶対に行きたくないと思いました。しかしどうしてよいかわからず、悩み沈み勝ちであった私を、勇気づけ励ましてくださったのが訪問教育指導員の先生であり、近隣の人達でした。訪問教育指導員の先生から他の家の子のことをお聞きして勇気づけられました。この子にも教育、指導ができると言ってくくださった時は、本当にホッとしました。この子にもはじめて先生ができた、人。

### 本市職員(保育所)採用試験

本市では、保母、看護婦または保健婦、調理士を募集しています。受験資格は、保母が昭和十三年四月二日以降、看護婦、保健婦が昭和十年四月二日以降に生まれ資格を有する人、調理士が昭和十年四月二日以降に生まれ高卒以上の人です。詳細については問い合わせは、人事課まで。☎九二一〇二二

# 生活環境を守る

## 新用途地域 準防火地域 決まる

昨年一月の建築基準法の改正にもなつて、本市が進めてきました新用途地域と準防火地域の指定が六月十一日決定施行のはこびとなりました。

今後、家屋の新築、工場の建設等については、この地域指定に基づいて実施していただくこととなりますが、本市の将来のため、我々の住みよい楽しい生活環境を築くため、市民のみならず、理解と協力をお願いいたします。

また、今回の指定地は、四十五年六月に定めた「市街化区域」内と、その他確実に、市街地になるところを総面積八百九十二ヘクタールを決定しました。

### 準防火地域

今回の指定は、防火の観点から人の集中する駅周辺または、業務地、商業地等およびその周辺地域に定めるといった主旨に従つて、用途地域指定同様検討してきましたが、本市においては近隣商業地域の周辺に定めるものです。

指定地は次のとおりです

- (7)京阪郡津駅周辺 一・二・三 ha
- (4)京阪交野駅周辺 一・三・三 ha
- (7)国鉄星田駅周辺 一・六・〇 ha

指定地は新用途地域の規制以外に建築物に対し規制が加わります

一、(7)階数が四以上(地階を除く)または、延べ面積が千五百平方mをこえる建築物は、構造を耐火建築物とする。

(4)階数が三以上(地階を除く)または、延べ面積が五百平方mをこえ、千五百平方m以下の建築物は、構造を耐火建築物また

は簡易耐火建築物とする。

ただし、(7)は、主要構造物が不燃材料で造られた卸売市場の工上家や機械製作工場の類で火災発生のおそれの少ない用途に供するものを除く。

二、(7)以外の木造建築物で外壁や軒裏で延焼のおそれのある部分の構造は、防火構造とする。

また、高さ二mをこえる附属の門やへいで延焼のおそれのある部分は、不燃材料で造るか、おおう。

三、準防火地域内にある建築物に對するその他の規定

(1)、屋根耐火構造でないものは、不燃材料で造るか、ふく

(2)、外壁の開口部は延焼のおそれのある部分は、防火戸その他の防火設備を設ける。

(3)、隣地境界線に面する外壁は、外壁が耐火構造のものは、隣地境界線に接して設けることができる。

なお、用途地域等について問合わせは、建設部都市計画課まで

### 建築物の用途の制限内容

用途地域内の建築物の用途制限は、建築基準法によって定められていますが居住環境を保護するという立場から住居系の用途制限は従来にくらべてとくに強化されています。

制限内容の概要は、別表のとおりです。

### 建築物の形態の制限内容

建ぺい率制限

建ぺい率は、建築面積(通常の場合、いわゆる建坪と同じ)の敷地面積に対する割合のことを言います。

建ぺい率を小さくするというときは、それだけ建築物の周囲の空地が少なくなり、建築物が密集することになります。

### 容積率制限

建築物の各階の床面積の合計の

敷地面積に対する割合のことを言います。

### 斜線制度

敷地の境界に接して高い建築物が建たないようにするための制限で隣りの敷地の境界や敷地が接している道路の反対側の境界から建物までの水平距離との割合で、建てられる高さの限度が決まります。

このため建築物を敷地の境界から離せば一定の割合で高く建てられます。

制限項目	第一種住居専用地域	第二種住居専用地域	住居地域	近隣商業地	商業地域	準工業地域	工業地域	工業専用地域
容積率(%)	40	50	50	200	300	—	200	—
建ぺい率(%)	80	100	100	60	80	—	60	—
外壁の後退距離	1.5m	1.0m	—	—	—	—	—	—

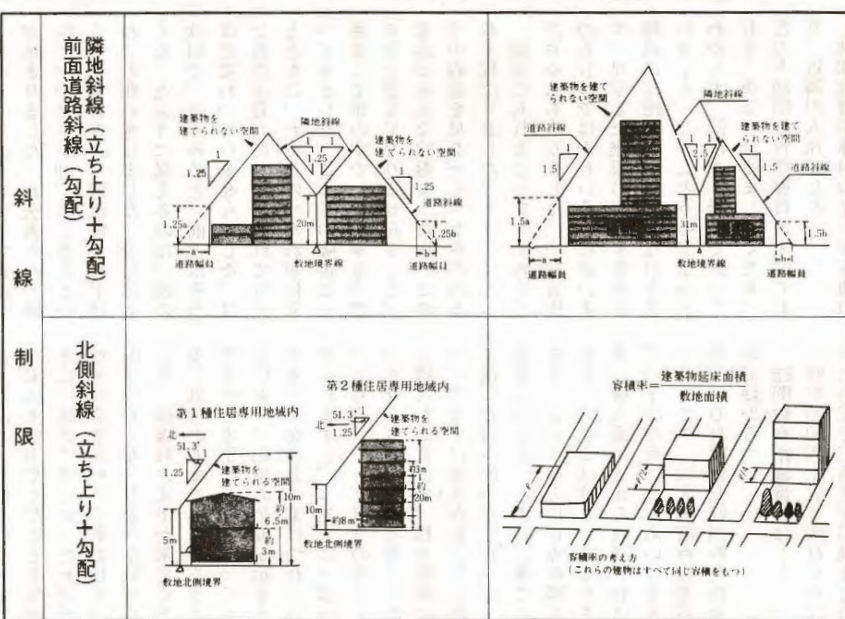

種類	面積(ハクタール)	建ぺい率(%)	容積率(%)	壁面後退割合	割合
第一種住居専用地域	71.0	40	80	1.5m	15.7%
住居地域	61.0	50	100	1.0m	
小計	8.0	50	100	—	
第二種住居専用地域	561.0	60	200	—	62.9%
住居地域	100.0	60	200	—	11.2%
近隣商業地	10.0	80	300	—	1.1%
準工業地域	37.0	60	200	—	4.2%
工業地域	44.0	60	200	—	4.9%
合計	892.0				100%

交野市都市計画用途地域・準防火地域図

交野市

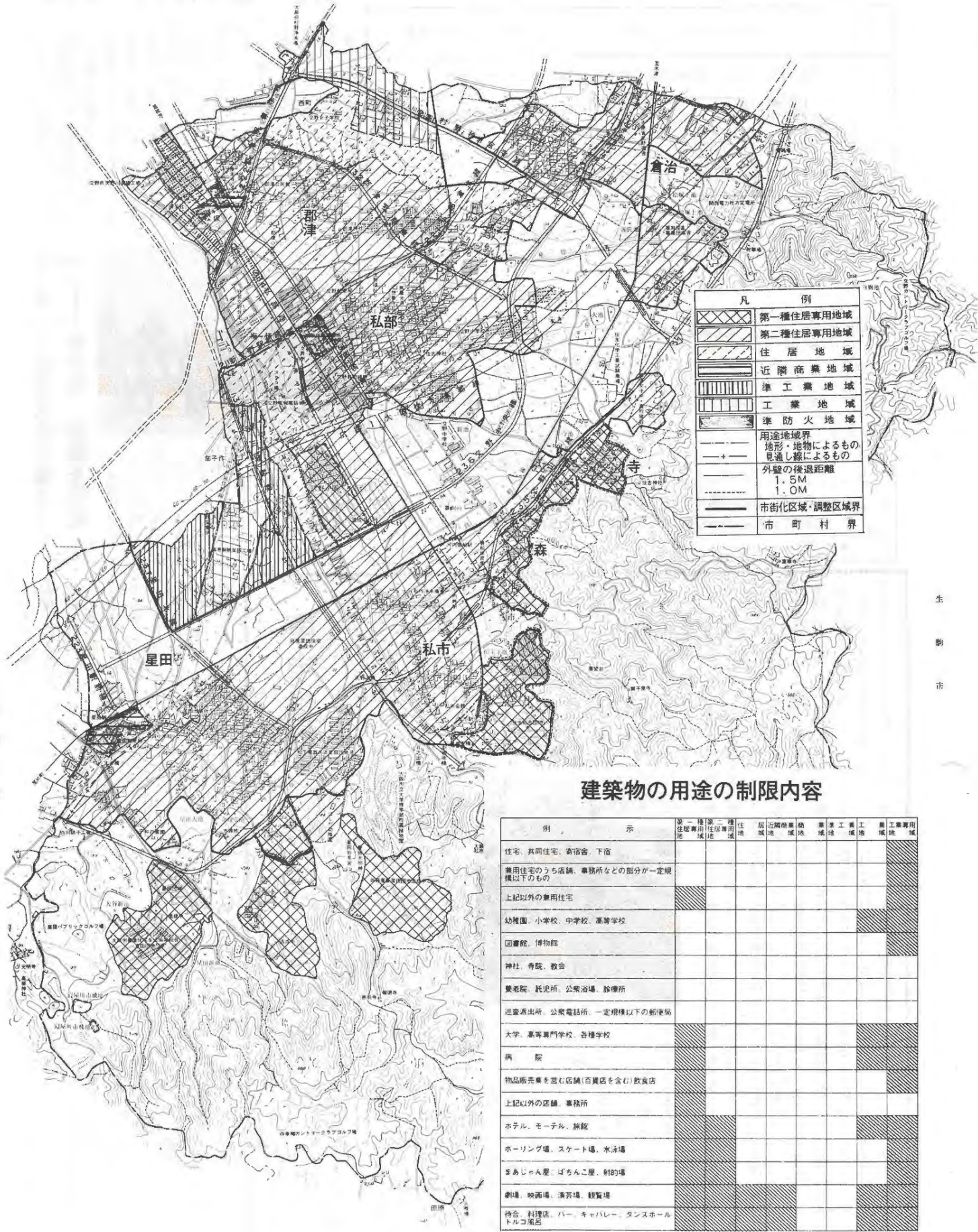

建築物の用途の制限内容

例示	第一種住居専用地域	第二種住居専用地域	住居地域	近隣商業地域	準工業地域	工業地域	準工業地域	工業専用地域
住宅、共同住宅、寄宿舎、下宿								
兼用住宅のうち店舗、事務所などの部分が一定規模以下のもの								
上記以外の兼用住宅	■							
幼稚園、小学校、中学校、高等学校								■
図書館、博物館								
神社、寺院、教会								
養老院、託児所、公衆浴場、診療所								
遊園地、公衆電話所、一定規模以下の郵便局								
大学、高等専門学校、各種学校								■
病院								■
物品販売業を営む店舗(百貨店を含む)飲食店								■
上記以外の店舗、事務所								■
ホテル、モーテル、旅館								■
ホーリング場、スケート場、水泳場								■
まあじゃん屋、ばちんこ屋、射的場								■
劇場、映画場、演習場、観覧場								■
符合、料理店、バー、キャバレー、ダンスホール、トルコ風呂								■

□ 建てられない用途    ■ 建てられない用途(ただし、特別の許可を受けて建てられる場合があります)

# 国の制度分と 交野市先行分とのちがい

項目	国の制度分 (寿)	交野市の先行分 (老)												
対象者	満70才以上の人で下記所得制限以内の人 <table border="1"> <thead> <tr> <th>扶養家族数</th> <th>本人所得制限</th> <th>扶養維持者所得制限</th> </tr> </thead> <tbody> <tr> <td>0</td> <td>430,000円</td> <td>4,710,000円</td> </tr> <tr> <td>1</td> <td>520,000円</td> <td>4,910,000円</td> </tr> <tr> <td></td> <td>以下1名増す毎に140,000円を加える</td> <td>以下1名増す毎に140,000円を加える</td> </tr> </tbody> </table>	扶養家族数	本人所得制限	扶養維持者所得制限	0	430,000円	4,710,000円	1	520,000円	4,910,000円		以下1名増す毎に140,000円を加える	以下1名増す毎に140,000円を加える	満67才以上～70才未満 (一部65才以上) 70才以上で国の制度の所得制限の対象となる人。
扶養家族数	本人所得制限	扶養維持者所得制限												
0	430,000円	4,710,000円												
1	520,000円	4,910,000円												
	以下1名増す毎に140,000円を加える	以下1名増す毎に140,000円を加える												
医療の受け方	受給者証と健康保険証(国民健康保険証又は社会保険証等)を医療機関の窓口へ提示	国の制度と同じ。ただし大阪府外の医者にかかるときは一部負担金を支払い、あとで市へ医療費を申請してください。												
証の名称	老人医療受給者証	老人医療医療証												
証の紙の色	水色	桃色												
有効期限	昭和49年6月30日(毎年切替えをする)	国と同様。ただしその期間に満70才になる人(明治36年8月生れ～37年6月生れ)については、その時点で無効となります												
該当者の申請手続き	満70才になる月の前月に受給者証の交付を受けて70才になる月の初日から使用できます	67才になる月の前月に医療証の交付を受けて67才になる月の初日から使用できます												

## 老人医療

### 新しい「証」を使っていますか

一月一日から使用されていた老人医療証および受給者証は、六月三十日限り無効になりました。対象者には、すでに新しい「老人医療証(桃色)または受給者証(水色)を発送しましたが、もし届かない場合はご連絡ください。なお、六十七才以上の人で未届の人は、交付申請を至急してください。

この場合は、別表のとおり、国の制度分および市先行分のいづれかに該当し、それぞれの「証」を受取ってください。詳しくは、生活環境課まで。

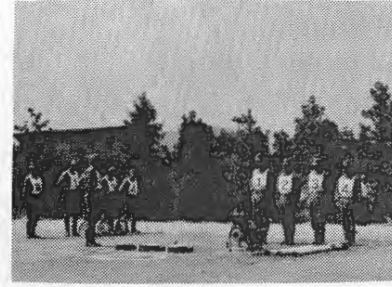

### ポンプ操法大会に備え 森分団 訓練を開始

府消防協会主催による恒例の消防団ポンプ操法大会は、八月二十六日府立消防学校で実施されます。市消防団では森分団が出場することになり、大会優勝をめざして岩船小学校で訓練を開始しました。

ライトに映し出された校庭に指揮者の号令が響き、隊員の活発な動作がこれに呼応して良い影を伴い迅速に動く……「放水始め」の登の疲れも忘れ隊員の顔に尊い汗が光る……真鍮な訓練が毎回十時すぎまで実施されています。

優秀消防団として誇りと伝統に輝く市消防団に一層のご支援をお願いします。

### 夜間消防訓練

消防団私市分団では、火災に備えて防ぎよ技術をさらに練磨しようとして、七月二十一日(土)午後八時から私市「松宝寺池」埋立地で、模擬家屋を燃やして消防訓練を実施します。

この訓練には地元団員二十五名が参加し、ポンプ車や可搬式ポンプを使用することになっています。なお、この付近は市内の高台になりますので、遠くから火の手が見えるかもわかりませんが、火災と間違いないようにしてください。

備えあれば憂いなし、みなさんも平素から「火災予防」に努めてください。

## 庚申信仰

倉治の北のはずれに庚申橋(府道交野久御山線)があり、その側に庚申塚があったという。星田神社の社殿の北にも庚申さんの碑が今も建っている。人間の体内には三尸の虫(三匹の虫)があり、この虫が人の善悪を梵天帝釈に告げ、人の果報を奪い、命までも奪うまさに人を地獄に落とす恐ろしい鬼である。

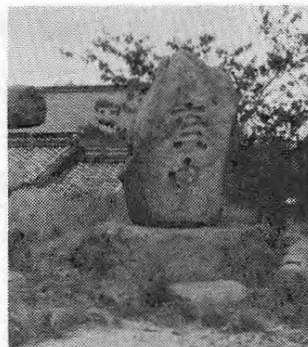

庚申(かのえさる)の日は六十日目をやつてくる。そこで一晩中眠らないで庚申待をすれば、この虫が体内から報告に出かけられない。そうすると、この人の寿命は長く、病氣もなおり、一家も繁栄する。

また、農作物はよくできるし、漁が豊かになり、商売も繁盛し、金銭に不自由しないので、たいへん結構なことである。

ただ当夜は男女の交りをしてはならないといましており、次の

本尊をあがめ、特に真言を唱え、諸僧に供養する。香花ならびに百味の飲食を供えるのを怠らない。

この信仰は、平安の頃に始まり室町の頃に一般化し、江戸ともなると庶民の中で花が咲いた。しかし、この信仰は、一晩中の集りなので、人の悪口が始つたり

し、次第になくなって行く処が多いが、今も続いている処もある。先日、滋賀県甲賀町への道すがら、三匹の猿を頂た立派な庚申塔が建っていた。

三匹の猿を頂に刻んであるのも帝釈天に悪いことを見られない、聞かれない、言われない様にと虫のいい願ひからだろう。

庚申信仰の主尊は、青面金剛と決っている様だが、不動明王、地藏菩薩、阿弥陀如来、薬師如来、大日如来、釈迦如来、帝釈天等を奉つたものもあり、庚申塔も色々型の違つたものがあり、ただ文字だけの庚申塔もある。

ところが、交野市にもみなさんから忘れ去られようとしているものがたくさんある。

伏拝(ふしうがみ)の碑や灯籠、野の仏、庚申塔や塚などは、村や町に住みついた人々が忘れることのできる、心に深く残っているものである。

また、ふるさとを去つた人々には郷愁があり、見つめていると心温まるものと言えるだろう。

交野市古文化同好会  
奥野 平次

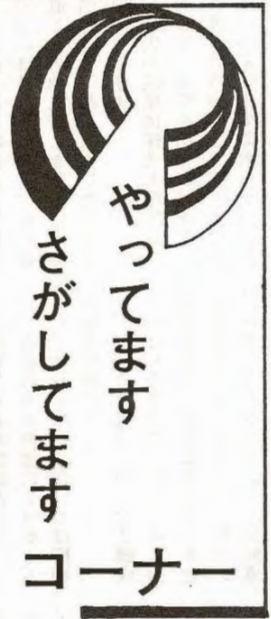

### 文化財発見者 にお礼します

急激な都市化の波は、交野の町をおおいつくし、古い交野の歴史を語る文化財までも洗流そうとしています。

みんなの手で、みんなの目で、祖先がのこした大切な遺産、交野のまちの歴史を語る文化財を守りましょう。

そのために工事現場やお宅で、また道ばたで、これはと思うものを発見されたらお手数ですがすぐ教育委員会にお届けください。認定により記念品をさしあげます。

### 体育指導員 決まる

体育指導委員は、住民のスポーツの振興に関し、スポーツの実技指導、各種事業の企画を行います。

体育指導委員は別表のとおりです。

氏名	特 技
和久田 賢夫	陸上・スキー
向井 肇晴	陸上・スキー
大東 紀彦	野球
根本 尚	陸上
安松 秀	ラグビー
池田 幸一	バレーボール
西田 保	庭球・野外活動
吉岡 且	卓球
根岸 伸行	サッカー・スキー
藤本 国夫	野球

### 夏休み中 プールを開放します

教育委員会では、星田、交野、郡津の小学校と第一中学校のプールを夏休み中開放します。

対象者  
小中学校の児童生徒、子供会、その他の社会教育関係団体  
申込み方法  
子供会、社会教育団体は、教育委員会まで、小中一般児童生徒は、直接学校に連絡。

### 水泳教室開催

水泳教室を七月二十六日から一週間交野第一中学校で行ないます。対象者、小学生四、五、六年生で二十五m以上泳げる人。  
申込み先、社会教育課まで。  
定員、三十人。

### プール指導員 を募集

教育委員会では、十八才以上の男女で水泳指導、管理に熱意のあるプール指導員を募集します。

勤務条件  
○午前九時三十分～午後四時  
○週に一回程度の休み  
○市内小中学校プール  
○手当二千元～二千五百円

### 期間

七月二十一日から約二十日間  
申込み先  
教育委員会社会教育課まで。

### 赤はだ焼を 楽しみましょう

昨年実施し好評だった赤はだ焼窯元で陶器づくりをこども市民のみなさんと一緒に楽しもうと計画しました。  
日時、八月五日、京阪交野駅八時～時出発

行先、大和郡山、小川二栄氏宅  
費用、諸雑費五百円、製品代五百円から二千元  
申込み、問合わせ、九九一七二五五真島宅または九九一五九〇小田宅まで。

なお、定員三十人になりしだい締切ります。

### 美術くらぶ かたの絵画部発足

元二紀会々員の君家三郎先生を囲んで楽しく油絵、水彩等を楽しみます。  
七月十一日(水)から毎月第二、四水曜日に福祉センターで午後一時から四時まで行ないます。  
九九一五五〇一坂田宅または九九一五九〇小田宅まで。

### 児童手当 現況届は早い目に

児童手当受給者の人は、毎年一回、六月に児童手当現況届を提出していただくことになっています。未提出の人は至急に提出してください。

### 保健所だより

古新聞、古雑誌、古きれをチリ紙、トイレットペーパーなどと交換する業者が市内をまわっています。これは公衆衛生上好ましくありません。

再生資源を払い下げの場合は、必ず府公認の腕章をつけた再生資源回収業者または許可証を持った回収業者に売るようお願いいたします。

### 幼児教室 アルバイト募集

本市では、昨年障害をもつ子どもたちに対し、幼児教室を発足して、週二回の教室を開いていました。今年から子どもたちの希望にこたえて週三回の教室を開いています。

この教室をさらに充実させるため、指導員を募集します。詳細については、福祉事務所社会係に問合わせください。  
九九一六二四二、九九一〇二二

### 保健栄養学級講座 受講生募集

四条畷保健所では、家庭の主婦に栄養知識の向上をはかるため保健栄養学級講座を開催します。  
募集人員、六十人  
受講締切、七月二十八日まで  
申込方法、住所、氏名、生年月日を記入し、二十円切手を貼った返信用封筒を同封して、四条畷市南野六〇八、四条畷保健所栄養係まで申込みください。  
九九一〇七二〇一七七一〇二二

### 痴漢に注意

星田小PTAは防犯パトロール

最近、市内の各小学校付近で下校時をねらった児童へのいたづらが続発しています。  
さる、五月十九日午後二時頃星田地区の自宅近くで遊んでいた女子児童二人が中年の男に「家を教えてほしい」と声をかけられ、乗用車に乗せられたのちいたづらされそうになる事件がありました。

二人の児童が泣き出したので男は車から降りて逃げたが殺人事件などへ発展する恐れがあるので保護者のみなさん毎朝お子さんに  
最近、市内の各小学校付近で下校時をねらった児童へのいたづらが続発しています。  
このようなことから星田PTAでは、痴漢から児童を守るため各通学路ごとに防犯パトロールを実施しています。  
パトロールは児童の通学路ごとに十九班編成、会員が二人ずつ交代で九月末まで午後一時から午後四時三十分まで行ないます。

### 日赤募金 ご協力ありがとうございます

五月に実施しました日赤募金はみなさんの協力で、昨年を上回る成績で終ることが出来ました。  
ここで実績を報告するとともに厚くお礼申し上げます。

### 昭和48年度日赤募金実績報告書

地区名	金額	地区名	金額
倉 治	30,900円	行 殿	21,505円
私 部	64,948円	幾 野	2,100円
郡 津	40,000円	松 下	30,000円
星 田	74,500円	永 大	17,000円
森	13,600円	松 塚	38,035円
寺	6,230円	向 井 田	24,650円
傍 示	1,000円	柴 野	13,450円
梅 が 枝	44,165円	学 校	14,178円
天野が原	13,375円	市役所職員	16,018円
浜 の 池	5,280円	合 計	541,144円
駅前住宅	34,820円		



# 私のふるさと

郡津 大塚良子

(緑の多い町)

ながらいつま  
でも公害のな  
い町であつて  
ほしいと願っ  
ています

私は郡津の  
農家に嫁いで  
早や十余年、  
交野市も交通  
の便が良くな  
り、府営住宅  
や市場、学校

私は、京都八幡宮から少し  
はなれた農家で育ちました。  
八幡宮のすぐ近くに学校があり  
毎日友と一時間もかかる田んぼ道  
を、つくしやれんげをつんで歩き  
ました。

その道も今はきれいに舗装され  
住宅や工場がたち並んでいます。  
農家はビニールハウスをたて、  
青年たちは緑の中で一生懸命働き

がたち並び、すぐそばには田畑が  
あり、私が生まれた町より素晴らしい  
町となりました。  
まわりは学校や住宅があり、華  
やお茄子に肥料を与え、草をひい  
たり、水をやりたりして家族そろ  
って楽しみに働いています。

いつまでものんびりした、野  
や山の緑の多い農家が、私のふる  
さとでありたい。

## 市政と財政 (その六)

### 幼保教育とその施設

今回は幼保行政とその施設等  
について考えてみることにします

最近、特に幼児教育および保育  
行政が社会的問題としてとりあげ  
られるようになってきました。

住民の立場からみれば、それに  
対する地方自治体のとりくみ方は  
極めて消極的で、住民に不安を抱  
かせるものとなっていることと思  
います。

本市は、四十七年度から幼稚園  
および保育所を開設しましたが、  
それ以前は、幼稚園、保育所の施  
設はすべて私的機関に依存してい  
ました。

現制度では幼児教育の義務制は  
ありませんが、その実態はほとん  
ど義務制に等しいものとなってい  
ます。

昨年開設した幼稚園および保育  
所は、本市ではじめての試みでし  
たが、本年度は第二保育所の建設  
を計画しています。

この施設は、用地が神社の所有  
地であり、借地してありますので用  
地費は、不要となっております。

建築費は、保育所で三千八百九  
十三万円、幼稚園で四千七百七十  
万円、合計八千七百万円要します

この建設費のうち、国・府補助  
金はわずか一千六百十六万円で、  
事業費の二十程度に過ぎない状  
態です。

残りの八十%は市費でまかなわ  
なければならず、市の財政状態は  
は、一施設に対して六千数百万円  
の市費は単年度で投することはで  
きず、財政当局がいろいろ苦慮し  
て市債(借金)発行の許可を受け  
ておこなっています。

もちろん、起債すれば後年度元  
利償還は当然のこと、今後、市  
としては長期にわたり借金を返済  
してゆくことになるわけです。

幼稚園および保育所は、こうし  
て苦勞しながら、なんとか建設は  
できたものの、市は運営してゆか  
なければなりません。

この運営費は極めて多額を要し  
四十七年度では両者を合わせて六  
千二百万円ほど要しており、この  
うち国・府の補助金は二百六十  
万円程度で、その大部分は市費でま  
かなわなければならないというこ  
とになり、幼稚園の使用料につい  
ても、他市にくらべるとやや高い  
という非難もありますが、所要運  
営費からみると、この総額も極め  
て少ない割合になり、市が正味負  
担する額は極めて高額に達するわ  
けです。

この窮場をしのいでいるのです。  
したがって、起債額は六千三百  
十万円であり、純一般財源の持ち  
だしは、わずか百五十万円程度と  
なっています。

もちろん、起債すれば後年度元  
利償還は当然のこと、今後、市  
としては長期にわたり借金を返済  
してゆくことになるわけです。

幼稚園および保育所は、こうし  
て苦勞しながら、なんとか建設は  
できたものの、市は運営してゆか  
なければなりません。

この運営費は極めて多額を要し  
四十七年度では両者を合わせて六  
千二百万円ほど要しており、この  
うち国・府の補助金は二百六十  
万円程度で、その大部分は市費でま  
かなわなければならないというこ  
とになり、幼稚園の使用料につい  
ても、他市にくらべるとやや高い  
という非難もありますが、所要運  
営費からみると、この総額も極め  
て少ない割合になり、市が正味負  
担する額は極めて高額に達するわ  
けです。

もちろん、起債すれば後年度元  
利償還は当然のこと、今後、市  
としては長期にわたり借金を返済  
してゆくことになるわけです。

幼稚園および保育所は、こうし  
て苦勞しながら、なんとか建設は  
できたものの、市は運営してゆか  
なければなりません。

この運営費は極めて多額を要し  
四十七年度では両者を合わせて六  
千二百万円ほど要しており、この  
うち国・府の補助金は二百六十  
万円程度で、その大部分は市費でま  
かなわなければならないというこ  
とになり、幼稚園の使用料につい  
ても、他市にくらべるとやや高い  
という非難もありますが、所要運  
営費からみると、この総額も極め  
て少ない割合になり、市が正味負  
担する額は極めて高額に達するわ  
けです。

もちろん、起債すれば後年度元  
利償還は当然のこと、今後、市  
としては長期にわたり借金を返済  
してゆくことになるわけです。

幼稚園および保育所は、こうし  
て苦勞しながら、なんとか建設は  
できたものの、市は運営してゆか  
なければなりません。

この運営費は極めて多額を要し  
四十七年度では両者を合わせて六  
千二百万円ほど要しており、この  
うち国・府の補助金は二百六十  
万円程度で、その大部分は市費でま  
かなわなければならないというこ  
とになり、幼稚園の使用料につい  
ても、他市にくらべるとやや高い  
という非難もありますが、所要運  
営費からみると、この総額も極め  
て少ない割合になり、市が正味負  
担する額は極めて高額に達するわ  
けです。

もちろん、起債すれば後年度元  
利償還は当然のこと、今後、市  
としては長期にわたり借金を返済  
してゆくことになるわけです。

幼稚園および保育所は、こうし  
て苦勞しながら、なんとか建設は  
できたものの、市は運営してゆか  
なければなりません。

この運営費は極めて多額を要し  
四十七年度では両者を合わせて六  
千二百万円ほど要しており、この  
うち国・府の補助金は二百六十  
万円程度で、その大部分は市費でま  
かなわなければならないというこ  
とになり、幼稚園の使用料につい  
ても、他市にくらべるとやや高い  
という非難もありますが、所要運  
営費からみると、この総額も極め  
て少ない割合になり、市が正味負  
担する額は極めて高額に達するわ  
けです。

さきにもふれましたが、幼児教  
育問題が社会問題の一つとしてク  
ローズアップされてきたときに、  
その経費がどれだけ必要かと、  
それは当然市の責任であつて、市  
民は安い費用であればよいのだと  
いう一部の曲論もでるかもしれま  
せんが、市としては、多様化しつ  
つある行政需要に対処せねばなら  
ないのであつて、単に幼児教育費  
のみに市の限られた財源の相当部  
分を要することも許されるもので  
はないといふことは、理解してい  
ただけなことと思います。

今後、第二、第三とこの種の施  
設が必要となることを予想すれば  
市としては私立の施設ともなほ一  
層の協調性を深め、幼児教育行政  
の推進を強化すべきでしょう。

さらに、この種の施設の建設費  
の国・府補助金の増額および運営  
費補助の充実をはかれるよう、関  
係機関への強い働きかけをおこな  
い、少しでも父母負担の軽減に努  
めるべきと考えていますが、本市  
の苦しい実態もご理解ください。

撤廃は部落民の就学心を向上せし  
むる唯一の方法である。

③ 相当学識を有するものは、努  
めて官公署に任用されることも  
なれば、部落の人心を鼓舞激励し  
教育は奨励を待たずして進歩すべ  
きことと信ず。部落改善は、つま  
り富の向上を図ることである。

一、部落民なるが故に営業上に又  
農民の小作上に於いて、不利な立  
場に於かれていた実例は少なくない、  
是等差別的行為の除去に努力  
された。

## 不要な図書はありませんか

教育委員会では、図書館(教育  
文化会館)の完成にとともに、市  
民から図書の寄贈をお願いしてい  
ます。

図書室には約一万冊の図書を揃  
える予定ですが、それを一度に確  
保することは難しい状態です。

もし、不要な図書や古い本があ  
れば図書館へ寄贈していただけま  
せんか。

寄贈をうけた図書は厳重な管理  
のもとに保管し、図書室の完成と  
同時に多くの市民の閲覧、利用の  
ためのサービスに供するつもりで  
す。

どんな本でもけっこうです。  
また何冊でもけっこうです。す  
が古い不要な本があれば社会教育課  
までご連絡ください。

九二一〇二二一内線二二八

## 同和对策審議会答申

(その二十一)

すなわち、

一、部落特有の職業は成るべく改  
めしむるよう奨励し、皮革の如き  
圧ふべき臭気ある職業は人家稠密  
な場合には禁止すること、また履  
物直しその他見苦しい職業は取締  
規則を設け体裁を改めしむるよう  
の処置を希望す。

一、細民の住屋は採光と煙出しの  
不備より、眼疾を招くこと多し。  
また便所の設備概して不完全なり  
府県には家屋建築条例を設け一定

の猶予期間を与えて  
漸次改造を命ぜられ  
たし。

掃除に就いても、取  
締規則を制定せられたし。

一、部落の人口は益々増殖し細民  
は増々増加す。他への移住策につ  
いて格別の考慮を払はれたい。

一、部落特有の疾患にトラホーム  
あり、これが根治については格別  
の施設を願ひたし。

一、部落の弊風は一朝一夕で醸成  
されたものではないので、単に指  
導奨励文では到底改善さるべきと  
は思はれない。国家として相当の  
助成金を支出されるよう、御配慮

困難である。学校内に於ける差別

一、部落の改善に、部落民の自覚  
は最も肝要の次第なるも、部落民  
の自覚を障害して居るものは一般  
民の差別行為である。以下二・三  
の実例を具陳せん。

① 官衙公署は勿論、会社工場に  
は部落民を使用されていない。部  
落民の教育が進まないのは、皆こ  
れに原因している。

② 小学校、中学校は勿論、専門  
以上の学校に部落民の入学は甚だ  
困難である。学校内に於ける差別

困難である。学校内に於ける差別



# くらしの水を 欠かさないために

清浄ノ豊富ノ低廉ノこの合言葉をもっと一日夜努力しています。

●水道は、伝染病をふせぐはたらきをします。

●水道は、台所を明るくし、家事のむだをはぶきます。

●水道は、消火に活躍するほか、いろいろの産業に利用され社会活動のささえとなります。

●この水道を、さらに正しく大きく伸ばし私たち一人ひとりがひとしく

道のある生活をおくることができ、またいろいろの問題をかかえています。

●市民の中には、もしかすると水道事業の経営は税金でまかなって、いって言われる人もおられるでしょうが、そうではありません。

●水道の経営は、みんなが使用した水量によって徴収する料金で成りたつていっているのです。

●水源からじや口まで、ご家庭へきれいで、豊かな水がとどくまでには、大変な費用と人手がかかっているのを、ご存知でしょうか。

●「水は天からのもらいもの」また「湯水のように使う」という言葉があるように、水はタダと考えられていたのはむかしのことです。

●人口が増え、水を食う生活スタイルになって大量の水が毎日使われ、しかも水の汚れがはげしくなつてきた今日では、水は「天からのもらい水」から「つくられる

め自らの労力を奉仕……風呂場を作つたという話……嬉しいですね……口先ばかりの福祉行政の世の中で一陣の涼風……大いに見習うこと!!

●「ホットパンツ」が大流行……スラツとした女性にはスマートでよく合うが……大根足の女性には一寸無理……トンボ眼鏡に赤い服・ホットパンツに白い靴……なんて!! 漫画にもなりまへん!!

●「アイデア市長」で全国的に有名な松戸市の松本市長が急死された……「すぐやる課」「しあわせ課」を次々に作り、市民から慈父の様に慕れた……而もポーナス、

## 読者サロン こだま

### 小坂生

●庭のすみに咲く「アジサイ」の花は、やさしい日本女性を偲ばせる風情がある!!

●垣根に咲き競う朝顔は、赤・白・紫とカラフルな色にはハツラツとした現代女性の感あり。

●一人暮らしの老婦人のため岸和田福祉事務所の職員が予算不足のた

道のある生活をおくることのできるようにするためには、まだいろいろの問題をかかえています。

●水道の経営は、税金でまかなって、いって言われる人もおられるでしょうが、そうではありません。

●水道の経営は、みんなが使用した水量によって徴収する料金で成りたつていっているのです。

●水源からじや口まで、ご家庭へきれいで、豊かな水がとどくまでには、大変な費用と人手がかかっているのを、ご存知でしょうか。

●「水は天からのもらいもの」また「湯水のように使う」という言葉があるように、水はタダと考えられていたのはむかしのことです。

●人口が増え、水を食う生活スタイルになって大量の水が毎日使われ、しかも水の汚れがはげしくなつてきた今日では、水は「天からのもらい水」から「つくられる

給料合わせて二千三百万円はそつくり市民保養所や林間学校の建設資金の一部に当たつたという……汚職で〇〇万円遣つて首になつた……この元市長に瓜垢でも飲ませたいもの。

●過日の区長研修会の時、鳥取のドライブインの支配人がマイクで歓迎の挨拶をした。「まじりの市の区長さん」と言つたのには驚いた。「この市」とはよく聞くが、「まじりの市」とはよくよく考えたことだらう……昼食の副食にまじりものが多かつたのは皮肉なもの!!

水道局では、手数のかからない口座振替をお勧めしています。共働きや留守がちの家庭には、

### 便利な口座振替を利用しましょう。



口座振替利用率% 昭和48年4月現在

寺	9.8%	行	殿	0.78%
森	24.7%	郡	津	29.2%
私	24.0%	幾	野	55.6%
永	40.4%	倉	治	22.6%
星	27.1%	神	宮	23.0%
松	47.6%	梅	が	59.1%
天野	50.2%	松	塚	55.5%
私	48.9%	地区	全体	38.4%

「節水」にご協力を

●これから夏場に向い、水を使われることが多くなりますが、水を上手に使い節水にご協力ください。

大変便利です。

●水道局へ連絡くだされば口座振替申込用紙をお送りします。

●取扱い金融機関は、銀行、相互銀行、市内の各農協、郵便局です。

### 水道工事は 公認業者で

水道を新しく引いたり、修理をされるときは、本市公認業者で行なつてください。

●工事の見積書は、水道局で決定した材料等単価により積算した額ですが、もし、金額に不審がありましたら水道局へ問合せください。

九一〇一〇一六

### 政府管掌保険 算定基礎届は 八月十日まで

四十八年度政府管掌国民健康保険、厚生年金保険の算定基礎届の提出期限が八月十日です。

●枚方寝屋川商工会議所で八月九日、十日の両日午前九時三十分から午後四時まで出張受付を行いますので利用ください。

### ハイキングコース そうじやっています



くろんど池ハイキングコースは日曜日ともなると、緑を求めて訪れるハイカーでにぎわっています。

●私市青少年会では、気持よくハイキングを楽しんでもらおうと、この五月二十七日から毎週日曜日の朝、約一時間そうじをしています。

●心ないハイカーが捨てた空き缶や紙くずで大きなポリ袋もすぐいっぱいになるそうです。

### まちの

### 話題

### 小路太郎氏 藍綬褒章を受ける



交野女子学院の篤志面接委員小路太郎さんが、その功勞により藍綬褒章を受与されました。

●この受章は、小路さんの長年の功勞によるものです。

# 趣味の「家庭園芸」



## 七月の庭づくり

梅雨があがつて本格的な夏を迎える七月は、植物が生長するうえで大事な時期です。

この時期にぜひやっておかないと後悔しない「庭しごと」を簡単に説明してみます。

### ▽庭木の手入れ

春から伸びだし梅雨のあいだにむさくしいほどに伸長した枝葉の生長も、乾燥期を迎えて一時その伸長を停止します。

この機会に生垣の刈込み、伸びすぎた枝、こみすぎた枝などを剪りさる整枝剪定作業は、庭に涼しい感じを与え、ともに樹木類の正常な発育を助けてやることにあります。

ことに七・八月にかけては来年の花芽が分化する大事な時期ですので、花木類の刈込みや切り込みは早いに終るようにし、また、乾燥の激しくなる時ですから浅根性の花木類は根元にわらなどを敷き、今年新しく植えた樹には根元に大きめの水鉢をつくり、たっぷりと灌水をして乾燥を防いでやるようにします。

とくに下草類は乾燥に弱いものが多いので、日焼けをおこさない

ように注意してやります。

### ▽芝生の手入れ

梅雨のあがつた季節には芝生の手入れはいつそいそがしくなります。

中でもたいへんなのは除草です。芝刈りの頻度を多くして、こまめに雑草を抜きとるのが一番よい方法ですが、その労力がない場合除草剤を使用することになります。この除草剤を使用するのにもよい時期です。

代表的な除草剤としては、「2・4-D」と「シマジン」があります。両方とも人畜に対する毒性は弱い普通物ですが、使用にあたっては十分な注意が必要です。

やむをえない場合を除いては、できるだけ前述した刈込みと人力による雑草の抜き取りで立派な芝生をつくるように心がけましょう。またこの季節には芝に「さび病」がよく発生するので、「ホルダー液」や「ダイセン水和剤」を散布することも忘れないうにしましょう。

### ▽害虫と病気

「つつじ」に「グンバイムシ」がついて葉をよこす時期です。

九月迄は何回も「スミチオン」等の殺虫剤を散布することです。

農薬を散布する場合には一種の薬を連用することは避け、数種の農薬を使い分けるようにしますとよりよく効果を上げることになります。

また殺虫剤だけの単用でなく殺菌剤も混合して病気の予防にも気をつけるようにします。

### ▽さし木

六月にはまだ新梢が固まっていないので、さし木のできなかつた常緑広葉樹や、草本の「ペゴニア」「西洋アジサイ」「ポットマム」の芽はこの時期に「さし木」すると簡単に発根生育しますので、上手に育ててやれば草本類は、来年には花をつけてくれるでしょう。

さし方は、箱かプラスチックの容器に、砂・赤土を入れ、始めに充分灌水してから穂をさし、再度水をやってさし穂を固定して、半日陰の所におき、その後は水をきらさないように注意して灌水だけにし、発根を始めたなら、肥料分のある培養土に植えてやります。

### ▽種まき

冬の花壇になくてはならない「葉牡丹」は七月中に播きます。箱または、床に播き、本葉が四五枚でたところで移植し、初めは日除けをしてやります。

「マリーゴールド」「サルビア」を七月に播くと、秋涼しくなる頃に咲き見事です。

春播いたものは暑さで弱り、花が咲かなくなりやすから切り戻してやりま。



## 交野俳句会 (互選会)

日時 八月五日(日) 午後一時から  
場所 福祉センター  
兼題 当季雑詠 五句  
互選句

- 徴臭き重文の家春深し 森田 啓文
- 青々と山並尾根の五月かな 岩堂 幾二
- マヨネーズ独活の青さの透きとほる 山本 富子
- 休日の空のまばゆし柿若葉 大矢 芳子
- 柿若葉日増しに育つ花の蝶 今堀フサエ
- 湖も植田も染めて茜雲 住江 喜代
- つつじ咲く庭にぎやかに蜂の舞う 奥野 喜子
- ▽奥野喜子さん、住所を交野俳句会まで連絡ください。

## 短歌

びわの実に静かな雨のそ、ぐ朝友は逝きたり同じ年なるに  
住江 喜代  
押花を封じ人れつつ折りたり母すこやかに尚生きませと  
森田 泰子  
植え終えて家路を急ぐ田甫道蛙のコーラス一きわ高く  
厚主 ナカ  
もうい、よ足の覗けるかくれんぼ幼児ならでは見られぬ風情  
藤原 フク  
片陰に水鉄砲を撒く父子に手を振りつ行く風鈴屋の荷  
菊井 幽堂  
山々の起伏うつくし宇治の里せせらぎ近し川の流れよ  
奥野 喜子  
ふくろうの声聞ゆなりみなづきの静もれる夜半に悲しくつづきて  
中野 千鶴  
早苗植え一息入れし夕空に雨早や止みて虹の橋架く  
厚主 一江

## 夏季素謡会

故田中久左衛門先生追善、夏季素謡会を開催します。  
一人でも多く参加ください。  
日時 八月五日前九時  
場所 福祉センター

## 臨港チーム優勝

軟式野球春季大会が行なわれ戦の末、臨港製鉄チームが優勝しました。  
なお、野球連盟では、公認審判員、野球チームを募集しています

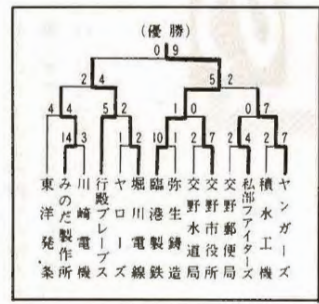

市の人口			
(6月末日現在)			
人口	43,394人	出生	113人
男	22,105人	死亡	13人
女	21,289人	転入	321人
世帯数	12,438	転出	232人

## 親の会 総合診察会

肢体不自由児のための総合診察会が七月十四日(土)午後一時から四時まで福祉センターで行なわれます。  
○診察相談内容：整形外科、小児科、精神神経科、言語科、眼科  
教育相談、  
詳細については親の会まで  
☎九一四六六六 福永松栄宅