

緑に囲まれた文化性の高い都市

60年の交野のまち—7万人の小さな都市



ふるさと性のあるまち

今年一月、本市総合計画案を
 発表し、市民からの意見を聞き、
 また、総合計画審議会で検討され
 ていましたが、七月六日に昭和六
 十年を目標年次にした市の総合計
 画基本構想の答申があり、七月定
 例議会で可決されました。

この計画は、「本市の将来につ
 いての統一的な展望を与えるもの
 でなくてはならない」「本市を建
 設するための指針となるものでな
 くてはならない」「市民の連帯と
 合意を形成する場となるものでな
 くてはならない」「昭和六十年に

おける本市の地域像を示すもので
 すが、それは状況の変化に対応す
 る柔軟な内容をもったものでなく
 てはならない」
 この計画は、昭和六十年におけ
 る本市の総人口を七万人とし、緑
 豊かな小住宅都市を築くためのも
 のであり、本市の特色である「小
 さい」こと、「歴史をもつ」こと、
 「豊かな自然に恵まれる」ことの
 良さを大切にしています。

本市のまちの良さは、自然的環
 境に恵まれていることのほかに、
 地域に住む人びとのおりなす心情的
 雰囲気、気風、いふなれば人的
 要素に恵まれるということであり
 ます。
 本市のまち独特の自然的環境と
 人的要素のすばらしさを「ふるさ
 と性」とよび、都市化によりこの
 ふるさと性を失わないようにし
 ています。

一般会計

四億九千二百萬圓 補正予算算成る

七月十一日から開会された第三回定例議会に四十八年度の一般会計の補正予算四億九千三百萬圓が追加提案され総額三十三億三千四百五十萬圓の予算規模になりました。

そのおもな内容としては、民生費の第二保育所設備工費が二千四百萬圓、衛生費のごみ清掃の車庫および事務所建設費として八千三百萬圓、商工費の中小企業事業資金融資制度実施に伴う利子補給額百萬圓、土木費では、河川改修工費三千七百五十萬圓、下水道事業会計への繰入金二千六百五十萬圓、教育費として仮称第五小学校の建設、給食センターの備品整備および、教育文化会館の追加予算等を含めて、二億四千萬圓が今回追加補正予算の内容であります。

下水道会計一億九千九百萬圓
追加補正
下水道事業特別会計においては昨年未地元との調整に努力しこのほど合意に達した天野川清掃工場の増設事業費がそのおもなものであります。

事業費は本年度と来年度との継続事業とされています。

継続費の総額は、一億九千七百萬圓で四十八年度においては、一億一千八百萬圓、四十九年度で七千九百萬圓となっています。

その他、下水道の管きよ布設費として、七千九百萬圓が計上されています。

天野川清掃工場の増設にあたっては、松塚地区住民の良識ある理解と協力によって、市としては全市民的立場にたつて増設事業に着手することになったのであります。

幸い市議会においても建設費予算の審議と合わせて機種選定についても数々の参考意見をうけ、新

しい処理方式である純酸素曝気による活性汚泥法(ユノックス方式)を採用することになりました。

市としては、とくに公害対策に重点をおき、既設の改造に相当額投資する考えであります。

国民健康保険特別会計も今回補正され、その額は四百七十萬圓余りで総額二億三百万圓余りになります。

これらの補正は、七月二十六日の本会議で可決されました。

宅地開発

隣地権利者の同意

本市は三月一日から、交野市民の生活環境を守る条例にもとづき開発指導要綱を制定しました。

これは、無秩序に広がる宅地造成を規制、誘導して、良好で計画的な「まちづくり」をすすめるためのものです。

この要綱は、開発面積が五百㎡以上の開発、または十戸以上の建築事業等に適用されます。

この要綱の中で、「開発を行なうには隣地権利者(地主等)の承諾を義務づけています」。

これは、「隣地との境界は新たに、このように施行しますので同

意してください」という意味です。市では、基本的には別図のような指導を行なっています。

このように新しい宅地との土留めは、板柵ではなく、コンクリートよう壁にし、その下にU字溝を設置するよう指導しています。

その他、盛土の高さなども留意してはいますが、同意を得るために訪問した開発者に図面の提出を求め、よく協議をしていただきたいと思ひます。

なお、疑問な点があれば、都市計画課指導係まで問合わせください。

計画断面図(例) 現況断面図

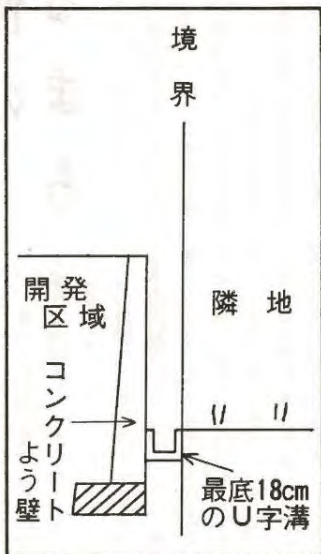

国民健康保険の 税率が決まる

国民健康保険の税率は、四十八年度の市民税・固定資産税が決まらない四月から七月間、仮算定賦課として概算徴収させていただきますが、このほど別表のように決まりました。

この決定により四十八年度の国保税年間賦課は、四月から七月までの仮算定額を引いた残りを八分の一にした額を八月から来年の三月まで納付していただきます。

なお所得割、資産割、均等割、平等割の合算額が年間八万円を超える場合は、八万円にとどめます

年税額

区分	算定基礎
所得割	市民税所得割額 × $\frac{83}{100}$
資産割	固定資産税(土地家屋分) × $\frac{33}{100}$
均等割	被保険者数 × 2,980円
平等割	一世帯当り 3,850円

市民相談

市民相談係は、市行政に対する苦情、要望などを受け付ける係です。気軽に利用ください
秘書課市民相談係まで ☎92-0121(内線 129)

府営星田団地 入居募集

府営星田団地は、四十七年十二月、五百三十戸(三DK三百六十戸、三K百七十戸)が完成していましたが、このたび府では、本市在住、在勤の人に三百戸を優先的に入居募集することになりました。なお、優先入居申込みは市役所玄関で受付します。その他各府の出先機関で申込みされますと一般の受付と同じとなりますので注意

府営星田団地は、四十七年十二月、五百三十戸(三DK三百六十戸、三K百七十戸)が完成していましたが、このたび府では、本市在住、在勤の人に三百戸を優先的に入居募集することになりました。なお、優先入居申込みは市役所玄関で受付します。その他各府の出先機関で申込みされますと一般の受付と同じとなりますので注意

障害児に正しい理解を

そのままで安心して生きていける社会を、どのようにしてつくっていくべきか。



(その三)

心身障害児問題の根本的な解決は、心身障害児が存在しなくなることで、医学の進歩は結核を乗り越え、今またガンを征服しようとしています。こうした治療医学だけでなく予防医学も、未来に向けて無限に進歩していくことでしょう。

しかし、人類にとって、心身障害が全くなくなることは期待できるでしょうか。願いとては可能であり、その願いに向けて最大の努力を続けることは必要であるとしても、現実にはそれを期待することは不可能であります。なぜなら

所得制限

給与所得者の場合	
平均家族 (夫婦2人、子供3人)	
総収入 最高	1,631,999円
最低	1,212,000円
この場合給与所得者1人に限る	
給与所得者2人の場合	
総収入金額 (1,600,000円以下)	
(総収入金額-160,000円)×0.8=	(所得金額) 12
月収-扶養家族1人につき10,000円控除=	30,001円-58,000円
その他の職業	
職人、個人事業者	
(総収入金額-必要経費)所得÷12=月収	
月収-扶養家族1人につき10,000円控除=	30,001円-58,000円

住居表示

8月10日から 藤が尾できる

住民表示五か年計画に基づき、天野が原町に続き八月十日から藤が尾ができます。

この地区は、天野川、片町線、市道星田私市線、星田北線、中川に囲まれた〇・三四km²の面積があり、これを六つの地区に分け、藤が尾一丁目から六丁目となります。今後、この地区は、藤が尾〇丁目〇番〇号となり、各家に何番何号が付き、その番号が住民登録台帳にのり住民票等に記入されます。住居表示が実施されると、市に届けられている戸籍、住民票、印鑑簿等の台帳は、実施日をもって新しい住所に変更します。二、市以外に届け出ておられる住所の変更を手続きしてください。なお、これに必要な証明書は、市で無料交付します。その他、疑問な点があれば市民課住居表示係まで問合わせください。



現にある心身障害をかりになくすことができるにしても、また新たな予想外の心身障害が生まれてくることは、歴史が明らかに示している事実です。サリドマイドも、水俣病も、スモン病も現代が新たに生み出した疾病であります。

このように考えてみると、心身障害をなくしたいと考えることは必要であるとしても、なくせると考えることは、人間としてどうまんな考え方ではありませんまいか。それだけの知恵はまだ人間に与えられていないように思います。その前提に立つて社会の在り方を考

ていかなければならないと思えます。とすれば、心身障害児と社会とのかかわり方は、心身に障害をもつていても、そのまま当然のこととして生きていける、ということではなければなりません。障害児がそのまま安心して生きていけるような社会をどのようにしてつくっていくべきか、そこにこそ心身障害児問題の最も現実的で基本的な課題があるように思われます。

暖かい人間関係より
障害児に対する理解を深めていくためには、具体的な、日常的な接触の機会をつくっていくことが何よりも必要であることは、いろいろの調査で明らかになっています。この原則がすべての社会的施策に反映していくことが必要でありま

たとえば、施設の在り方などについても、いかに自然の環境に恵

職員募集

保母・看護婦 保健婦・調理士

受験資格

※いずれも昭和8年4月2日以降生れ保母・看護婦または保健婦=資格を有する人
調理士=高卒以上の入

試験日

8月20日(月)

※詳細についての問合わせ
交野市役所市長公室 人事課
92-0121 (内線 234)

生活を

〈水銀〉とくに問題なし 府の水銀汚染調査から

ことし2月と6月に府下に流通していた魚のうち29種類103検体を買上げ、「どの程度水銀が含まれているか」を分析調査しました。

このほど、その結果が出ました（一部は現在なお分析中）ので府公害健康調査専門委員会議の水銀小委員会（専門学者により構成）に審議をお願いしたところ

①分析した魚すべてが暫定的規制値をかなり下まわっており、現状では一般家庭の献立に配慮

を加えなければならぬような問題はない。

②マグロについては、すでに各方面で発表されている分析結果の数値と同程度の水銀を含有しているが、府民のマグロの平均摂取量から考えて週間許容摂取量（170μg=1人=1週）にとくに影響があるとは考えられない。

③以上のことから現状では一般市民の健康調査をとくにやる必要がない。

ことなどがわかりました。

（暫定的規制値
総水銀 0.4ppm
メチル水銀 0.3ppm）

種類	水銀含有濃度		種類	水銀含有濃度	
	総水銀	メチル水銀		総水銀	メチル水銀
いか類	0.01~0.09 ppm	0.005~0.043 ppm	たらこ	0.01 ppm	検出せず
あじ類	0.03~0.17	0.016~0.028	あんこう	0.23	0.138
さば	0.07~0.23	0.157(一検体のみ)	たちうお	0.11	0.054
たこ	0.02~0.08	0.001~0.009	かわはぎ	0.03	0.005
れい類	0.02~0.10	0.001~0.023	なまこ	0.05	0.003
まぐろ類	0.09~1.36	0.021~0.545	ずわいがに	0.10	0.026
はまち	0.05~0.21	0.098(一検体のみ)	大正えび	0.01~0.04	0.005~0.015
まいわし	検出せず~0.03	0.003(一検体のみ)	ふぐ	0.21~0.26	0.141~0.238
はも	0.08~0.09	分析中	ばか貝	0.06	0.004
いさき	0.03	0.007	かき	0.02~0.06	検出せず~0.003
まなかつお	0.03	0.009	あさり	検出せず~0.08	分析中
めばる	0.04	0.012	あゆ	0.02~0.06	分析中
たい類	0.07~0.17	0.016~0.113	うなぎ	0.06~0.12	分析中
さんま	0.09	分析中	たにし	0.03	0.006
ぶり	0.23	0.179			

汚染魚しめ出し

魚介類の汚染問題は、食生活に不安を呼び大きな社会問題となっています。そこで、府では、大阪の魚を調査しましたが、PCBや水銀は、国が暫定的に定めた基準を大幅に下まわっていることがわかりました。また、汚染水域の魚介類がみなさんの食卓にまで運ばれないようきびしい

検査をつづけています。現在までに判明した府の調査結果をご紹介しますが、この結果からもおわかりいただけるように、日ごろの献立に必要な以上の不安をお持ちいただくとはありません。本市では、みなさんの食生活を守るため原田市長を会長とする「交野市食品衛生問題対策協議会」を中心に、汚染源に対してきびしい態度で臨むとともに、魚をはじめ、その他の食品の監視を行なえるように努力します。

食 魚 の あ る

(暫定的規制値、内海内湾 3.0ppm・遠洋沖合 0.5ppm)

(内海内湾もの)

種 類	産 地	PCB 残留量
槍い か	和歌山県	0.01
まい か	兵庫県淡路島	0.08
じんどうい か	長崎県	痕跡
めいたかれい	鳥取県境港	〃
水かれい	五島列島	〃
いいだこ	愛媛県宇和島	0.06
あ じ	長崎県	0.03
〃	五島列島	0.02
〃	対馬	0.04
〃	〃	痕跡
まだい	〃	0.04
れんごだい	日本海	0.02
いさき	和歌山県	0.03
〃	鳥取県	0.04
めばる	舞鶴	痕跡
〃	北陸	0.01
まなかつお	五島列島	痕跡
ぶ り	鹿児島県養殖	0.11
〃	鹿児島県日向	0.95
かます	五島列島	0.60
ばか貝	和歌山県	痕跡
かき	広島県	0.13
たにし	和歌山県	痕跡
ずわいがに	北海道	〃
あんこう	〃	〃
たらこ	〃	〃
なまこ	愛媛県宇和島	0.04
かわはぎ	島根県	痕跡
さわら	五島列島	0.04

(遠洋沖合もの)

(単位ppm)

種 類	産 地	PCB 残留量
釣い か	島根県	痕跡
するめい か	〃	〃
〃	長崎県	〃
甲い か	中国	〃
はりい か	バンコック	〃
かれい	インド洋	〃
水かれい	シナ海	〃
大平かれい	インド洋	〃
まだこ	アフリカ近海	〃
〃	〃	〃
大正えび	中国	〃
〃	インド洋	〃
まいわし	対馬	1.01
〃	山陰	0.05
さば	青森県八戸市	0.06
〃	千葉県房総	0.12
まなかつお	シナ海	痕跡
たちうお	〃	0.04
まぐろ	東シナ海	痕跡
さんま	北海道	〃
赤貝	香港	〃
赤した	韓国	〃

ことし六月に魚介類五十一検体のPCB残留調査を実施しました。その結果は、暫定的規制値を大きく下まわっていました(遠洋沖合の一検体まいわしを除く)。「まいわし」のように規制値をこえた魚は、きびしい検査を続けていきますので、今後大阪に出まわることはありません。

PCB 遠洋・内海魚も OK
— 府の抜取り検査から —

本市では、市内の中小企業者に事業資金を融資し、企業の合理化と育成発展に資するため、事業資金の融資あつせんを行なっています。

融資対象
市内に居住し、引続き六か月以上市内において事業を経営し、かつ、所定の税を完納しているもの。

ただし、不渡処分によって金融機関との取引停止中のもの、および、一部の業種等については申込みが出来ません。

融資金額
無担保 三百万円以内
担保付 一千万円以内
無担保、無保証人、百万円以内

資金使途
運転資金および設備資金、ただし転貸資金は認めません。

融資期間
運転資金 二十四か月以内

事業資金
中小企業者に融資

国が定めた魚の暫定的規制値

区分	暫定的規制値	1日または週間暫定的摂取許容量	
		(1日)	(170μg)
PCB	内海内湾 3.0 ppm	0.18mg	(180μg)
	遠洋沖合 0.5 ppm		
水銀	総水銀 0.4 ppm	0.17mg	(170μg)
	メチル水銀 0.3 ppm		

取扱期間 四十八年八月十五日から四十九年三月三十一日まで。

ただし、融資が目標額に達したときは、受付を締切ります。詳細については、市民部経済課商工係まで問合わせください。
九九二一〇二二(内線二二)

返済方法 六か月目から毎月均等分割返済。

前記貸付利率に対して、市が一部利率補給を行ないます。

信用保証協会の信用保証料を必要とします。

貸付利率 設備資金 三十六か月以内 年七・五%、他に府中小企業信用保証協会の信用保証料を必要とします。

利率補給

“交通非常事態宣言”

ドライバーも歩行者も

交通ルールを守ろう

大阪の交通事故死者が五月以来全国一の記録を続けています。事態を重く見た府交通対策協議会は七月はじめに異例の「交通非常事態」を宣言しました。

そこで枚方警察では、交通非常事態宣言を機に緊急対策を強力に実施し、とくに国道一号线、府道京都守口線を死亡事故多発路線に指定し、この道路を重点に交通監視を強化し、指導取締りを強力に実施します。

また、ドライバーや歩行者など市民全体の交通安全意識を高めるため、枚方警察管内の「死者ゼロ」のキャンペーンも積極的にくり抜げます。

市民のみならず、「交通事故防止」にもっと〜と深い関心を持っていただき、よい交通のマナーを身につけましょう。

地域ぐるみで 夏の防犯運動

夏季が増加が予想される犯罪および少年非行等を防止し、覚醒剤犯罪を根絶するため地域ぐるみの防犯活動を展開して、明るい社会環境の実現をはかるため、夏の防犯運動が八月一日から二十日まで行なわれています。

枚方警察署では、本市防犯協議会と連携して、防犯懇談会および訪問連絡を通じて、防犯意識の高揚を図り、互助防犯活動を促進するとともに地域、職域、学校等との連絡を強化し、非行防止のための活動等を実施しています。

夏の防犯重点目標

- 一、街頭粗暴犯および性犯罪の予防検挙
- 一、侵入盗犯の予防検挙
- 一、非行少年等の補導活動の強化
- 一、覚醒剤事犯の取締強化

子供自転車無料点検日

時間 月・日	9 ~ 12	1 ~ 4
8月19日	交野小学校	私市会館前
26日	星田小学校	岩船小学校
9月2日	南吉治郎氏宅	郡津小学校
9日	郡津駅前公園	交野小学校
16日	私市会館前	星田小学校
23日	岩船小学校	—

同和問題講演会 開催される

七月二十四日福祉センターにおいて、市民に同和問題に正しい理解をもつていただくよう講演会を開催しました。

講師には、全国同和教育研究協議会会長の西口敏夫氏をお迎えし、テーマは「差別は生きている、しあわせはみんなまで」でありました。参加者は、先生の講演に聞き入っていました。

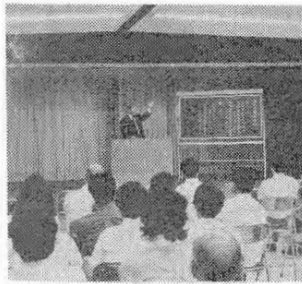

仮称第五小 いよいよ工事

来年四月に開校を予定している仮称第五小学校の校舎建築工事がいよいよ始められます。

建設が予定されている校舎の内容は、鉄筋コンクリート二階建一部三階建、建築面積四六二㎡、総

岩船小の 増築工事 始まる

岩船小学校は、児童の増加によって、一部プレハブ教室で授業を

工事費概算四億一千七百万円です。立派な学校が生れるように市も全力をつくしていきたいと思えます。

この増築工事は、四十九年三月末を完成目標に工事が進められています。

工事内容は、鉄筋コンクリート三階建、建築面積延一三三三㎡、普通教室十一、特殊教室一、工事費概算九千百万円です。

慈光寺の 十三仏石 (星田)

慈光寺(浄土宗)の本堂の北側に十三仏石が南面していて、左下に慶長十二年の銘がある。

葬式があると檀徒は想葬に遺体をうめて、十三仏石を中心に東西に延びた檀徒墓にお詣りのできるしくみになっています。

住職に聞いてみると、お盆になると檀徒墓を持たない家がこの十三仏石に詣るといふ。

「仏像心とかたち」によるとその十三仏石は、不動明王(初七日)・釈迦如来(二十七日)・文殊菩薩(三十七日)・普賢菩薩(四十七日)・地藏菩薩(五十七日)・弥勒菩薩(六十七日)・薬師如来(七十七日)・観音菩薩(百ヶ日)・勢至菩薩(一周忌)・阿弥陀如来(三回忌)・阿闍如来(七回忌)・大日如来(十三回忌)・虚空

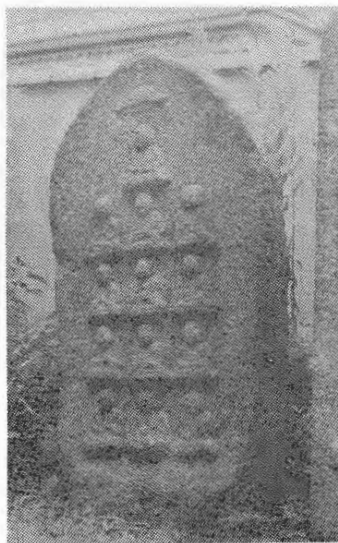

こんな時代にこの十三仏石が刻まれた。

村人たちが自分の家の死者の回向のためにお詣りしたり、回忌にあつた本尊にお詣りできる簡素化(念仏宗)の現れであると考えられる。

兵乱のため喰うにことかき、着るものもなく寒さが身にしむ中で死者の回向と、誰にでも訪れる未来の死を見つめながら合掌を始めて四百年、庶民の生活を語ってくれるのがこの十三仏石だと思ふ。

この遺品は近畿北陸、四国以外にはないと「仏像心とかたち」に書かれていて本市では

釈迦如来(二十七日)・文殊菩薩(三十七日)・普賢菩薩(四十七日)・地藏菩薩(五十七日)・弥勒菩薩(六十七日)・薬師如来(七十七日)・観音菩薩(百ヶ日)・勢至菩薩(一周忌)・阿弥陀如来(三回忌)・阿闍如来(七回忌)・大日如来(十三回忌)・虚空と書かれている。

これ一つである。明治二十七年慈光寺は火災にあつたが、幸いなことに十三仏石は健在でいまも皆さんとともに生きておられる。

星田では大切な石仏と言えらる。

文化財保護委員 奥野平次



やってます さがしてます コーナー

補助教員をさがしています

市内小中学校の女子産休教員のための補助教員を募集しています

○資格

△小中学校の教員免許状を有していること

△学校教育法第九条の欠格条項に該当しないこと

△健康であること

希望される人は、履歴書を市教育委員会事務局学校教育課へ提出してください。

消費生活リーダー

受講生募集

関西消費者協会では、地域に密着した自主的な消費生活リーダーを育てることを目的に一定人員を対象に長期間の研究講座受講生を募集します。

応募資格 二十才以上の人で、消費生活問題に熱意をもち、受講終了後も引続き主催者の消費者啓蒙活動に参加できる人。

応募締切日 九月一日(土)

定員 五十名

選考 応募者が定員をオーバーした場合、先着順に決定します

内容 明るく正しい選挙をテーマに、明るく正しい選挙を押し進めるために役立つポスターを募集します。

明るく正しい選挙

ポスター募集

本市では、児童、生徒の皆さんに、明るく正しい選挙を押し進めるために役立つポスターを募集します。

応募規定

内容 明るく正しい選挙をテーマにしたもの

マにしたもの

資格 小中高の各学校の児童、生徒(一人一点自作のもの)

色と規格 色彩自由、規格45×30cmから55×40cm以内

締切 九月十日(月)まで

応募上の注意 作品の裏右下に都道府県名、学校名、学年、氏名、性別を記入する。

公明選挙、明正選挙の標語は使えません。

発表 表十月中旬

なお、詳細は市選挙管理委員会まで問合わせください。

卓球連盟をつくろう

誰でもが気軽に参加できるチャンスを持つための卓球連盟をつくるため、卓球連盟発足準備委員会を開催することになりました。素晴らしい卓球連盟をつくろうではありませんか。

日時 八月三十一日午後七時から

場所 福祉センター

問合わせ 社会教育課

事業所には

勤労青少年福祉推進者は、職場で働く青少年の身近な問題について、青少年の相談相手になったり時には指導したり、レクリエーションの際のリーダー等になってもらいます。

事業所はこうした仕事に適した人を勤労青少年福祉推進者として従業員の中から選任し、府労働福祉課(大阪市東区大手前二町、千

五四〇)まで次の事項を記載して送付してください。

①事業所名・住所・電話番号

②代表者職氏名

③男女別従業員数

④男女別二十才未満の従業員数

⑤府では事業所から通知のあった勤労青少年福祉推進者を対象に講習会(無料)を開催します。

アフリカ干ばつ

アフリカ干ばつによる被災者の窮状を救うため、救援金の受付を行なっています。

みなさんのご協力をお願いします。

受付期間 八月三十一日まで

受付窓口

(1)日本赤十字社大阪府支部(大阪府東区大手前二町二)

(2)福祉事務所、社会係

消費研究会だより

消費生活問題研究会の研修部会は、六月二十九日第一食糧事業協同組合、茨木工場を見学しました

一、料理講習(栄養士の指導) 二、飯のたき方、試食会 三、第一食糧業務内容の説明 四、生産地、銘柄特徴等級の説明 五、工場内見学 六、玄米および白米の保存方法 七、精米工程、袋詰めに至るまでの機械化。

目頃どの家庭でも一番身近かな米でありながら、案外知らないことが多いのに認識を深め、啓発される思いで一日有意義に過ごしました。

花火は夏の夜の風物詩として、子どもたちに喜ばれています。

※ガソリンや油類の近くでは、火気を使わないこと。

※花火はできるだけ広場でしましょう。

※説明書を読んでから止しく火をつけよう。

※花火に火をつけるときは、人や家に向けたり、もえやすい物の近くでは止めさせる。

※たくさんのお花火に、一度に火をつけないこと。

※筒型の花火は、途中で火が消えてもぞかないこと。

※火薬をほぐして遊ぶことは、させないでください。

※バケツに水を入れるなど、消火の準備をしておく。

花火の季節

子どもの花火

あそびにはおとなが注意を

花火は

正しく安全に

花火は夏の夜の風物詩として、子どもたちに喜ばれています。

※ガソリンや油類の近くでは、火気を使わないこと。

※花火はできるだけ広場でしましょう。

※説明書を読んでから止しく火をつけよう。

※花火に火をつけるときは、人や家に向けたり、もえやすい物の近くでは止めさせる。

※たくさんのお花火に、一度に火をつけないこと。

※筒型の花火は、途中で火が消えてもぞかないこと。

※火薬をほぐして遊ぶことは、させないでください。

※バケツに水を入れるなど、消火の準備をしておく。

花火の季節

子どもの花火

あそびにはおとなが注意を



人権に関する

講演会開かれる

近年、人権問題についての報道が目につきます。

そこで、七月十七日、福祉センターで、連合婦人会と人権擁護委員の共催で、大阪法務局人権擁護部第一課長堀島武朗氏を招いて「人権に関する講演会」が開かれました。

講演会は、連合婦人会会長のあいさつに始まり、婦人と人権(第一課長)、戸籍について(人権擁護委員)、売春防止法違反により

送致された女子の実態について(人権擁護委員)の三つの講演が行なわれました。

参加した受講者は講師の話に約二時間半にわたり聞き入っていました。

訂正

七月号広報七ページ、日赤募金の記事で私市地区の金額 三万五千三百九十円が抜けていました。おわびして訂正します。



星田 札 埜 節 子

(自然に恵まれたまち)

海や山の恋しい夏休みに入ると子ども達は、お母さんの里は近すぎるから海のある親戚がほしいなあといい。

以前は鴻池の旧村の周囲は、ほとんど沼や田んぼばかり、夜になると蛙のコーラスを耳にしながら帰途を急いだものです。

いまは高架になった片町線の鴻池新田(旧盾津町鴻池)車窓から見落すことのできなかつた鴻池の会所(山中鹿之助の屋敷)、私たちの幼い頃とはずいぶん変わったもの。その試験所から南へ徒歩二十分

市政と財政(その七)

―災害から市民を守り環境整備を推進する土木事業―

四十七年度決算も終り苦しい台所ではあるが、なんとか赤字も最少に止められました。決算額は四十五億円を超え四十六年度の二・五倍にもその規模が膨張していますが、本市の現状からすれば当然ともいえるでしょう。まさに義務教育施設費、幼保教育施設費についての概要を紹介しましたが、決算額からみて約五十%にあたる二十一億七千万円が教

育費です。それから、あまり表面化しないのが衛生費で、約五億九千万円、なかでも清掃費がその大部分を占めています。また都市化が進むに当たって道路・街路の整備が余儀なくされ四十七年度においては五億五千万円の投資をしています。土木費のなかには、道路・橋りよう費が約三十五%占めており、

ほど行く盾津の飛行場に出る、その盾津を少し紹介しましょう。紀元前七世紀、当時は縄文文化の時代で、まだ国家というより大和一土豪の話として伝えられたものですが、神武天皇が日向の国(九州南部)を出発瀬戸内海を通りいったん難波(大阪)に上陸して熊野から吉野をへて大和国(奈良県)に攻められる途中、この盾津の沼で長髓彦に攻められあまりの攻撃に沼に楢をお立てになつたという、そうした所から盾津と名づけられたのだという。

その盾津、大阪の大動脈だといわれる中央環状線が通り、土地開発と共に緑のジウウタンからコンクリートの道路、近代的なビルそしてバラエティに富んだ家々、飛行場後には全国からのトラックターミナルそして倉庫と東大阪でも街路費は二十九%です。

本市の場合、土木行政の最重要施策ともいふべき河川の改修については、数年前から着手し、災害から市民を守るために努力しています。

河川費は約二十二%に当る一億二千万円を投資し、四十八年度では更に河川改修を推進することによって未着手の河川はなくなり、数年後には全改修が終了し、市民に安心していただける態勢をとっています。

これらは学校施設のように目立つたものではありませんが、決してみのがせない市政の一端でしょう。

著しく発展し、今では夢の中のふるさとのようです。そして十年前、交野桜で有名なこの地に嫁いでまいりました。ふり返りますと早いもの交野も時代と共に自然の衣を一枚づつ、もぎ取られ一日ごとに変化をつけてまいりました。

でも交野はまだ自然に恵まれ中でも私市 蟹船、寺、森、そして星田とまだ緑の木々を散策できる地だと思えます。

そして私たちの住む交野を理解し、また誇りとして、子ども達と共に学んでゆきたいと思えます。最後に私の幼い頃のわらべ唄を紹介しましょう。

ねんねんしなされ、天満の市よ、大根をろえて舟に積む、舟に積んだらどこまでいきやれ木津や難波の橋の下、ヨイヨイ、ヨイ。

災害の恐しさは言葉では表現できないだけに、市としては真剣に取り組んでいます。

また、土木行政の中で、あまり目立たない存在として、下水道事業も決してなござりにはできません。

都市のシンボルとも言うべき公共下水道事業については、本市では町時代から他市に先がけて着手し、一日も早く水洗化が実現することを旨として幹線の整備に鋭意努力しています。

過去の地方公共団体では、各市町村にみられる如く、どうしても住民の目にとまるような施設が優先され、その必要度は第二次的で

同和対策審議会答申

(その二十二)

山・香川・山口・福岡等の各地で地区住民が暴動に参加したことも事実である。

けれども、同和地区住民のみで米騒動を起こしたのでもなければ、差別問題が原因で暴動化したものでもなく、また同和地区住民が計画的、組織的に暴動を指導したのでもなかった。

しかし、第一次大戦の経済的影響による未曾有の好景気のなかで同和地区住民の大多数が差別の中の貧困ともいふべき劣悪悲惨な生活状態におかれていたことと相まって、多年にわたつたことと相まって、多年にわたつたことと相まって、差別圧迫と憤まんが爆発して、多数の地区住民をして米騒動に参加させた。

政府をはじめ社会一般の関心はそのような反社会的エネルギーが潜在する同和問題の深刻さと重大さに集約される。

言いかえれば、米騒動によって同和問題は新しく再発見され、重大な社会問題として認識されたのである。

それを立証したのが帝国公道会主催の同情融和大会であり、大正九年度の国の予算に地方改善費が五万円計上されたことである。

本市では積極的に下水道事業に着手し、その投資額は今後益々増加しますが、一日も早く理想の都市づくりをめざして強力に推進してゆく計画です。

以上のごとく、明治、大正時代の部落対策の改良主義的特徴は、同和地区住民の生活実態の劣悪性がわが国の社会経済体制の病理に由来することを理解せず、ただ単に地区住民の主体的条件を改善整備することによって同和問題の解決が実現されるとの認識にあつたのである。

二、解放運動と融和対策

同和問題が政府をはじめ広く社会一般から注目され、深い関心を持たれるようになったのは、大正時代後半のことであり、その契機となつたのは七年七月勃発した米騒動と、十一年三月結成された全国水平社の運動である。

米騒動は、米価の暴騰により生活困難に陥つた広範な低所得階層の憤激が自然発生的に暴動化したものである。

この暴動に京都・岡山・広島・津・名古屋等の都市における同和地区住民が、勤労者や市民など一般大衆とともに多数参加し、激烈な行動に出たことは事実である。

また、滋賀・奈良・和歌山・富

水を大切にしましょう

“水は無限ではありません”
“水”を作るためには、莫大な費用がかかります



私たちの日々の暮らしはもちろ
ん、社会活動や産業活動になくて
はならないのが「水」です。
別表で、わかるように給水人口
の増加、クーラーや水洗トイレ、
家庭風呂などが普及してきたこと
自動車（洗車）が増えてきたこと

など、むかしにくらべ生活の様式
が変わって、水を使う量が毎年ウ
ナギのぼりに増えつづけています
本市では、これらの水を確保す
るため、府営水のほかに単独で深
井戸を掘り自己水を汲み上げてい
ます。

しかし、府営水にしても水源で
あるびわ湖の水位が下がり、いく
らでも言うわけにはいきません
また、自己水の深井戸も限度が
あります。

こうしたことを考えると、将来
ますます増える水の需要をまかな
うため取水計画をたてなければな
りませんが、市民のみならずも水
の重要性を再認識し、無駄な使い
方をされないよう協力ください。

水道の豆知識

- メーターは、黒い針の単位の大
きい方(100m³)から小さい方(1
m³)へ順番に読んでいきます。
- もし針が目盛と目盛りの間にあ
るときは、小さい数字を読みま
す
- お使いになった水の量は、今回
の指針から前回の指針をさし引い
たものです。検針の際「水道ご使
用水量お知らせ」票をお渡しま
す
- つぎのような時、新しいメー
ターと取りかえます。

★故障がおきた時

★据付期間が五年を経過した時
もし、メーターの異常にお気づ
きになった時や不明な点がありま
したら、水道局へ問合わせくだ
さい。

水もれの発見の仕方

全部の蛇口をしめて、水道メー
ターの星の動きを調べましょう

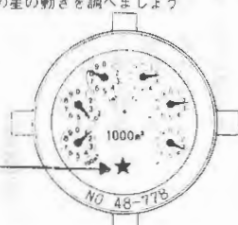

図のメーターは138m³と読みます

赤い星がまわっていたら、蛇口と
メーターの間のどこかで水もれが
しています

かたの

読者サロン こだま

小坂生

◎うだるような連日猛暑にホトホ
ト参った。休みを利用して海へ海
へと繰出す。

吹きつける潮風に身も心も涼し
さを身近に感じる……水平線上に
湧き上がる入道雲……打ちよせる
波の音も早や初秋の匂いがしてく
るよう感じられる。

◎目にスモッグ口へは水銀PCB
と、このところ公害で世間は

騒然!!
トロの刺身や秋刀魚の塩焼もこ
れからは数えて食べねばと新聞は
報道している……これでは味気な
さを通りこして素淡たる気分にな
るテレビのコマーシャルじやない
けど、公害をなくすのは「モト」
から断たなきやダメ!!

◎奈良市の市長さんは、緑化運動
に異常なほど熱心らしい……市街
地の緑化は勿論のこと市役所の壁
・ジュウタンは言うに及ばず男子
職員「ネクタイ」も女子のユニフ
フォームも緑色に替えよう……
交通信号も全部青色にせよ!! と
言わぬかと警察もビクビク心配し
ているとか……マサカネ!!

◎街の道路が広くなることばうれ
し。

それにしても交野久御山線ほど
ないってんの!!
タツタ一戸の居坐りでみんなが
不自由している……久しく住んだ
家とあればなかなか他人の思っ
ている様な訳にもいかないだろうが
公共的な道路とあれば思い直して
欲しいもの……お互いの立場を尊
重して一日も早く解決して頂き
たいもの……!!

◎交野に「ママさん合唱団が誕生
したとのこと、嬉しいですね……
週二回は家庭の事は忘れて練習に
励むママさん達の晴れやかな顔が浮
かんでくる……早く上達して私達
の前で発表される日を楽しみにし
てますよ。

ママさん人形劇『ピョピョ』が
練習にハッスル

ママさん人形劇『ピョピョ』が 練習にハッスル

人形劇『ピョピョ』が、3月発足以来、お
母さんが集まり熱心に練習を始めています。
人形劇に興味を持っておられる人は、私た
ちと一緒に楽しくやってみませんか。
代表者 岡崎 素子 ☎ 91-8723



まちの話題

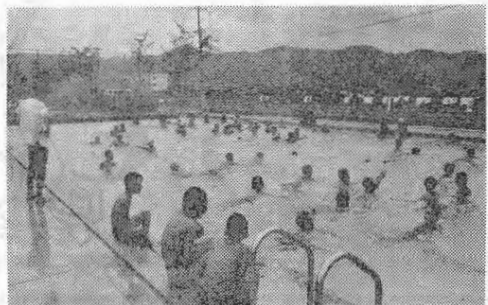

第二中 岩小の プール完成

第二中学校と岩小プールをこの
夏休みに使用できるようにと建設
を進めていましたが、第二中学校
八月一日、岩小八月六日にそれぞ
れプール開きをしました。
このプールで夏を楽しく過ごし
てください。

秋まき草花の一覧

植物名	開花期	花色	備考
パンジー	12月~6月	黄・紅・白・紫・藤	春花壇に最適
ひなぎく	3月~6月	紅・白・紅紫・濃紅	管咲ものは種子がとれない
はごろもぎく	5月	白	花壇、切花によい
やぐるまぎく	4月~5月	白・桃・青・紫	管状花にさわると動く
ロダンテ	3月~4月	桃・白・暗赤	鉢植によい
かすみそう	5月~6月	白・桃・紅	8月上旬にまけば10月末開花
アスター	6月~8月	紅・白・紫・黄	春まきは8~9月に咲く
ももいろたんぽぽ	5月	淡紅色	直まきがよい 種子は土ともんでまく
こむぎせんのう	5月~7月	紫・白・青	花壇一面に咲かせると美しい

趣味の「家庭園芸」



植物を栽培するときの心がまえとしてたいせつなことは、いつも植物の状態をよく観察すること。もし異常がみつかつた場合どうしてそのような状態になつたかを考えることです。

植物が元氣よく育っているかどうか、病氣・害虫がついていないかいつも氣をつけているのが栽培の第一歩です。

▽秋まき草花
種まきは九月下旬を基準にして寒い場所では早めに、暖かい所は少しおくらせてもよいでしょう。種子をまいてから上にかける覆土の厚さは種子の直径の二倍ぐらいが標準です。



短歌

着古しの友柳ひろげ遠き日の春の出会いをなつかしみ居り
森田 泰子

思ひ出は苦き夏の田草取旅路の宿に時代を想ふ
厚主 一江

舗装路の下より野草芽ぶきいで天にむかいてたくましく伸ぶ
中野 千鶴

歎かわしへドロ公害如何せん昔に返すすべの無きどや
藤原 フク

あどけなき児の掌を合す地蔵盆市場の横に母につれられ
菊井 幽堂

若き日の愛しき想ひ出胸に秘め五十路こえにし今も切なく
奥野 喜子

束の間のいのちなれども庭先に楚々として咲く夕顔の花
厚主 ナカ

交野俳句会 (互選会)

日時 九月二日(日) 午後一時から
場所 福祉センター
出句 雑詠五句
六・七月の作品から
汗淋漓ひねもす秩の音の中
福地 豊

奥津城や万緑の山に抱かれて
厚主 一江

筆塚のあたりの秋の咲きそめし
中村 俊子

宇治川原出を待つ鶴庵静まりて
山本 吉利

■このまちで友だちを
人間回復・バイコロジー
ふるさと・1人旅・
LOVE・あかとんぼ・
ユックリズム・自然保護
まごころ・ ユートピア



市の人口

(7月末日現在)

人口	43,468人	出生	109人
男	22,119人	死亡	15人
女	21,349人	転入	314人
世帯数	12,384	転出	331人

旅立ちの子に気がかりな梅雨の入
松下 和子

螢火や夫との距離の開きしまま
西漢 智子

雨に剪るあぢさい軽くふるはせて
林 万智子

第1回 青年祭

Invitation to the bloom of youth

“春の招待状”

S 48. 8. 25 (sat.)

5:00~9:00p.m

郡津駅前公園

主催 交野市青年会連絡協議会

入場無料

- ろっく
- ふおーくそんぐ
- らくご
- ふあいあ すとーむ etc