



50. 8月10日

かたの



145

市の人口

(7月末現在)

人口	52,087人	出生	102人
男	26,403人	死亡	19人
女	25,684人	転入	325人
世帯数	14,965	転出	336人

交野市役所総務部 (92)0121

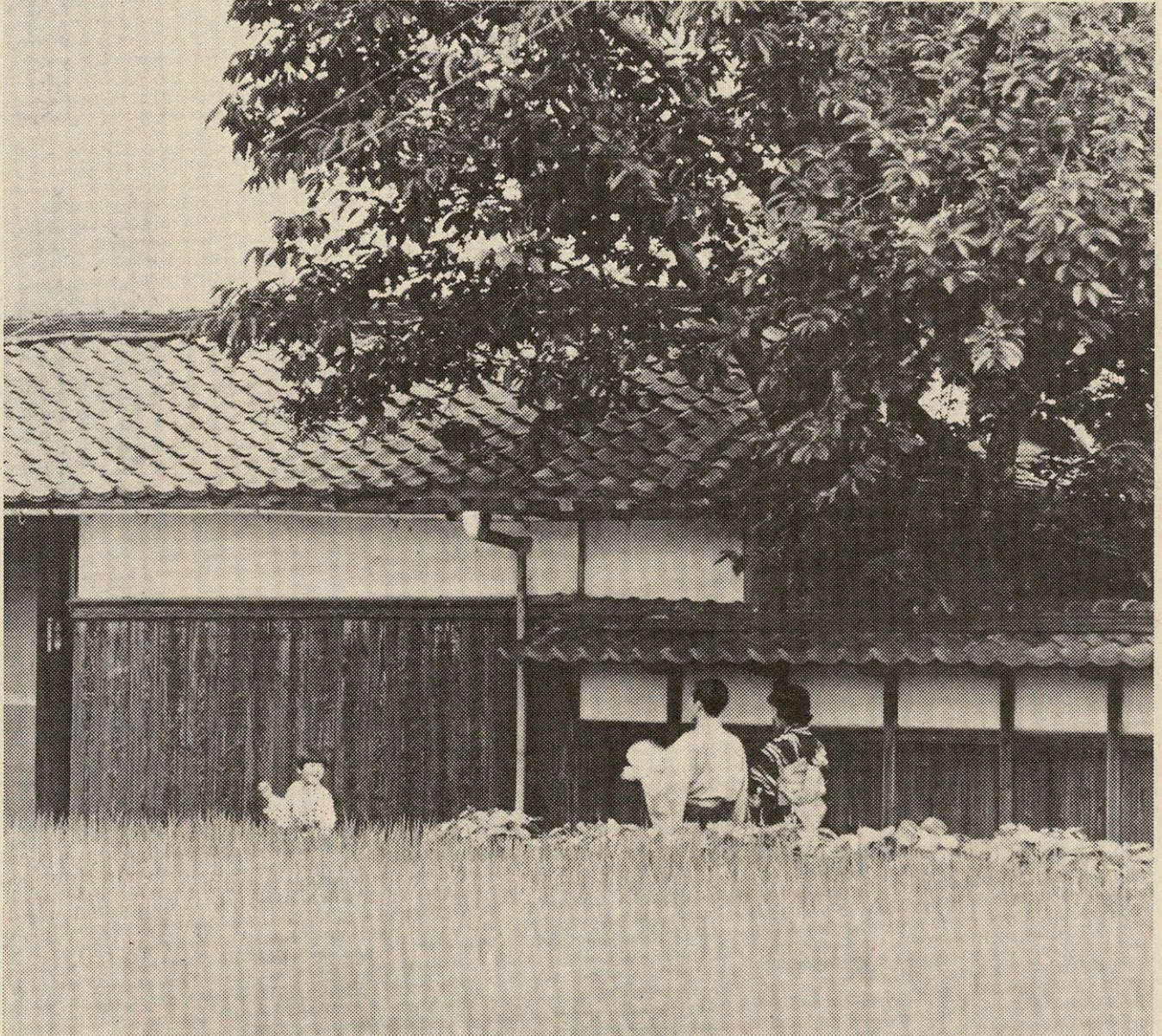

8月号 AUGUST

今月のページ14

- 2ページ 災害にそなえて
- 4ページ 市議会議員一般選挙
- 6ページ 市財政の実態と問題点
- 8ページ 星田地区の伝説……etc.
- 10ページ お知らせ・カメラアングル
- 12ページ 私のふるさと……etc.
- 14ページ 行事カレンダー

星田にて

真昼の強い陽ざしも弱まり、木々の梢がその長い影をそっと落とし、暑かった一日もようやく暮れようとする頃、青く伸びた稲面（いなも）をなでるそよ風にふかれ、ユカタ姿の親子がそぞろ歩く風景は、なにか心静まるさわやかさをもたらしてくれる。

近くには、むかし京都や大阪から文化と産業を運んだ、山根道（やまねみち）と呼ばれる古くからの道がある。

地震、台風、集中豪雨などから身を守るために

突如としておそう地震、台風、集中豪雨などの災害は、財産を一瞬にしてうばい、ときには生命まで、さらってしまいます。しかし、日ごろの心がけが、身を守り、損害も最小限にとどめることができます。

今回は、防災のポイントや、災害時の心得をとりあげました。いざというときにお役立てください。

スワ大地震！ 身を守る9のポイント

- 一、すばやく火の始末を。
- 二、あわてて外に飛びださない。
- 三、丈夫な机やベッドの下に身をかくす。
- 四、みんなで協力して、すばやく消化。
- 五、避難は徒歩で、持ち物は最小限に（車は使うな）
- 六、せまい路地、へいぎわ、がけや川べりに近づくな。
- 七、山津波、がけ崩れに注意。
- 八、余震をおそれず、デマに迷うな。
- 九、秩序を守り、衛生に注意。

その瞬間！

あなたがこんな場所にいたら

- 木造住宅は、一瞬のうちに倒れることはなく、大きくゆれるのも一分ぐらいいです。まず火を消し、あわてて戸外へ出たり、窓からとび出したりせず、机やベッドなど、じょう

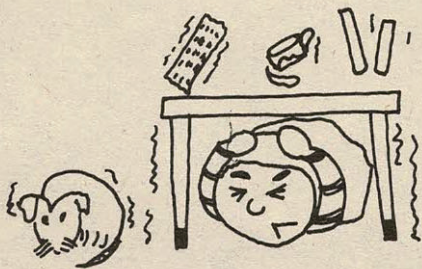

丈夫な机やベッドに身をかくす

- 天井からの落下物、窓ガラスの破へん、重量物の転倒などに
- 地下街・劇場・デパートなどにいたときは、地震がおきても建物ごと倒れることはほとんどなく、停電してもすぐ誘導灯がつきますが、次のことだけは注意しましょう。
- 天井からの落下物、窓ガラスの破へん、重量物の転倒などに



老人を助けるために

- 出口や階段に、あわてて殺到しない。
- 誘導員の指示にしたがって行動する。
- 自動車を運転していたときは道路の左側にとめ（ハンドルをとられないよう徐々にスピードを落として、エンジンを切る）カーラジオで情報を聞き、警官の指示にしたがひ、車をおいて徒歩で避難する。
- みんなで自主的に防災活動しましょう
- 火事が起こっても、電話が不通だったり、道路が混雑したり、こわれたりして、また到着しても、断水や、貯水そうの破損で、消防活動が十分にできません。

台風のとときの心得

- 一、進路や速度の予想は、自分で判断せず、気象台の発表する新しい情報をよく聞く。
- 二、台風の雨は、中心から遠くはなれたところにも降り、台風が上陸するしないにかかわらず、過ぎ去ったあとでも洪水のおこることがある。
- 三、台風が100km以上はなれていても、海水浴は危険。
- また、台風が北上してくるときは、登山はさけたほうがよい
- 四、旅行に出かける前には、新聞の天気図をよく見る。
- 南洋あたりに、熱帯低気圧や台風がある場合は、四～五日以内に帰れるように予定を組む。

予想にくい集中豪雨

- 大阪に大雨のおそれがあるのは次のようなとき
- 台風が沖縄南方にあるときから雨が降りはじめたとき
- 台風が四国南方海上から紀伊半島へ向かうコースを通るとき

○ 台風の進行方向の前面から、西側にあたる地域一帯。
日ごろから注意しておきたいこと

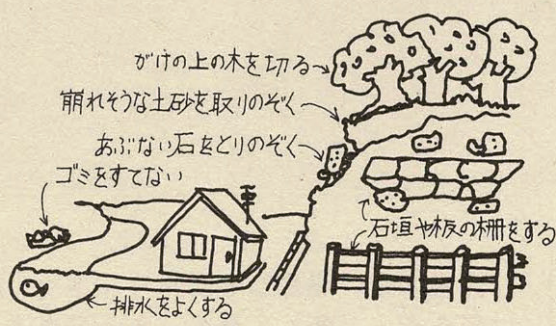
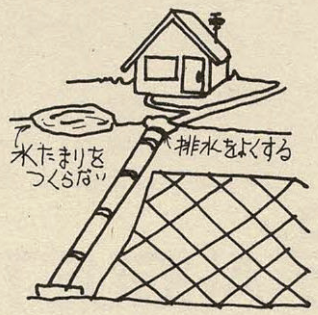

- 避難は早めに余裕をもって
- 身じたくは、服装を身がるにし、ヘルメットなどで頭を守り運動靴や地下タビなどをはく。
- 持ち物は、非常持ちだし品など最小限にとどめる。
- 火の始末と、戸じまり。
- 市町村や警察、消防署の指示や誘導にしたがって、秩序正しく避難する。
- せまい路地、へいぎわ、がけ下、川べりは通らない。
- 切れた電線や、倒れた電柱などには近寄らない。
- 正しい情報をつかみ、デマに迷わされない。

- 古い家は、暴風に弱いので、大工さんなどに点検してもらって、必要などころは、修理や補強をしておきましょう。
- また、家のまわりを点検しよう
- 健康な人は、責任者や係員の指示にしたがって、他人の迷惑にならないように。

避難先では

- 指定避難所のリーダーの指示にしたがって、他人の迷惑にならないように。
- 健康な人は、責任者や係員の指示にしたがって、他人の迷惑にならないように。
- 現金・貯金通帳・証書類・印鑑
- 懐中電灯
- トランジスタラジオ
- 水筒・緊急食糧
- 下着類（ビニールで包む）
- 最小限の毛布
- 救急薬品
- リュックサックまたは、肩かけカバン
- ロープ

〈災害時の避難場所・非常配備詰所位置図〉



日頃から避難地を知っておこう

示を受け、救助活動に協力しよう。

○避難命令が解除されるまで帰宅しない。

孤立したときは

孤立化防止用無線の活用を

孤立化防止用無線回線は、地方の小都市または遠隔地にある市町村の通信と絶による孤立化を防止するためのもので、電報電話局・郵便局・市町村役場・学校等の公共機関に設置しています。
地震・台風、また集中豪雨など、非常災害があつて通常の通信がと絶した場合でもこれがあれば通信は確保されます。

取り扱いは簡単です

送受話器をはずせば呼出音があり、電話局の取扱者が応答し、相手に接続しますので簡単に通話ができます。

電話局から呼出しがあつたときは、スピーカーから「ブーブー」という音がなりますので送受話器をはずして応答してください。

また、無線機は持ち出して使用できます。

この場合、建物などのかげはさけて、見とおしのよい場所で通話してください。

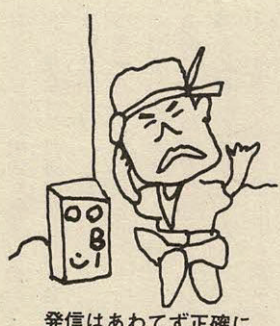

発信はあわてず正確に

あなたの一票で明るい町づくり

市議会議員一般選挙

投票日は九月二十一日

本市選挙管理委員会では、ことし九月二十日で任期が満了する市議会議員の一般選挙を、九月二十一日に行います。

この選挙は、今後四年間の市政の方向づけをする大事な選挙となりますので、ひとりのこらみんをそろうて投票してください。

正しい投票 明るい生活

投票できる人

投票当日本市に住所があり、かつ住民基本台帳に記録されていて次に該当する人です。

昭和三十年九月二日までに生まれた人。

昭和五十年六月一日までに転入し、転入届出の手続きをすませた人。

市内で転居した人の投票所は

ことし九月一日以後に転居の届出をされた人は、まえの住所の

投票所	投票場所	区	域
第1投票所	倉治小学校	大字倉治、青山の一部(旧倉治)	
第2投票所	郡津小学校	大字郡津、幾野	
第3投票所	交野市役所	大字私部、青山・向井田の一部(旧私部)	
第4投票所	星田小学校	大字星田、星田山手、南星台	
第5投票所	私市会館	私市、私市山手、大字私市	
第6投票所	森集会所	大字森	
第7投票所	寺集会所	大字寺、大字傍示、向井田・青山の一部(旧寺)	
第8投票所	交野会館	梅が枝、松塚	
第9投票所	さくら丘自治会館	天野が原町	
第10投票所	妙見坂小学校	妙見坂、妙見東、藤が尾	

(あなたの投票所を必ず確かめておきましょう)

立候補届出受付

月日	時間	場所
9月11日	午前8時30分 ～午後5時	福祉センター大ホール
9月12日	午前8時30分 ～午後5時	市役所2階選挙事務局

開票

月日	時間	場所
9月22日	午前8時から	福祉センター大ホール

選挙人名簿に登録されていますので、まえの投票区の投票所で投票してください。

選挙権を喪失された場合

投票日までに転出(市外転出)された場合、または死亡等により選挙権を喪失された人は、入場整理券をもっておられても無効とな

一般の不在者投票のできる人

こんな方法でも投票できます

自分の投票区域外で投票日に

職務または業務に従事する人。

やむを得ない用事または事故のため市外に旅行中または滞在中の人。

病気、ケガ、妊娠、身体障害等のため歩行が困難な人。

九月十一日から二十日まで。

午前八時三十分から午後五時まで(土・日曜日、祝日も同様)

市役所二階、選挙管理委員会事務局

印鑑が必要ですので必ず持参ください。なお、投票所入場整理券が配布されている場合は同券も持参ください。

郵便による不在者投票の

身体障害者手帳の交付を受け

投票できません。

入場整理券は郵送します

投票所の入場整理券は、九月中旬に郵送しますが、万一、届かなかったり、紛失された場合でも選挙人名簿に登録されている人は投票できますので、当日受付でその旨を申し出てください。

郵便投票証明書の交付申請

本市選挙管理委員会委員長から郵便投票証明書の交付を受けてください。

交付申請は、郵便投票証明書交付申請書に身体障害者手帳が戦傷病者手帳または、知事等が障害の程度を証明する書面を添えて申請ください。

なお、この郵便投票証明書は交付の日から四年間有効ですから、大切に保存してください。

投票用紙の交付請求と投票および送付

九月十七日までに交付請求書に郵便投票証明書を添えて、選挙管理委員会委員長に請求ください

この請求は告示前でもできます

交付請求が受理されますと

九月十一日から十五日まで

新しく選挙人名簿に登録された人の氏名の縦覧を行います。

正しく登録されているかぜひ確かめておきましょう。

期間 九月十一日から十五日まで

時間 午前八時三十分から午後五時まで

場所 選挙管理委員会事務局

ている人で、両下肢もしくは体の幹の障害が一級、二級の人。

心臓、じん臓もしくは呼吸器の障害が一級、三級の人。

戦傷病者手帳の交付を受けている人で、両下肢もしくは体の幹の障害が特別項症から第二項症までの人。

心臓、じん臓もしくは呼吸器の障害が特別項症から第三項症までの人。

○手続き

(1) 郵便投票証明書の交付申請

本市選挙管理委員会委員長から郵便投票証明書の交付を受けてください。

交付申請は、郵便投票証明書交付申請書に身体障害者手帳が戦傷病者手帳または、知事等が障害の程度を証明する書面を添えて申請ください。

なお、この郵便投票証明書は交付の日から四年間有効ですから、大切に保存してください。

投票用紙の交付請求と投票および送付

九月十七日までに交付請求書に郵便投票証明書を添えて、選挙管理委員会委員長に請求ください

この請求は告示前でもできます

交付請求が受理されますと

九月十一日から十五日まで

新しく選挙人名簿に登録された人の氏名の縦覧を行います。

正しく登録されているかぜひ確かめておきましょう。

期間 九月十一日から十五日まで

時間 午前八時三十分から午後五時まで

場所 選挙管理委員会事務局

員長から投票用紙を郵送します。

(3) 投票は、投票用紙に候補者一人の氏名を自ら記載したあと、投票用紙を内封筒に封入し、さらにこれを外封筒に封入し、外封筒の表面に投票の記載年月日および場所を記載し自ら署名ください。

(4) (3)の外封筒を、さらに別の送付用封筒に封入しその表面に投票用紙在中と明記して、選挙管理委員会委員長に郵送ください。

点字投票

盲人で点字の打てる人は点字投票することが出来ます。

代理投票

身体の故障または文盲で自書できない人は、投票管理者が選任した二人の補助者によって代理投票することが出来ます。

不在者投票の指定施設で投票する場合

指定されている施設に入院中の人は、施設の管理者に申しれば本人にかわって不在者投票の手続きを行います。

その他詳細は選挙管理委員会事務局に問い合わせください。

九九二〇二二一内線二二一

国民健康保険税

1人月平均1,190円にとどまる

＝議会全員一致で修正議決される＝

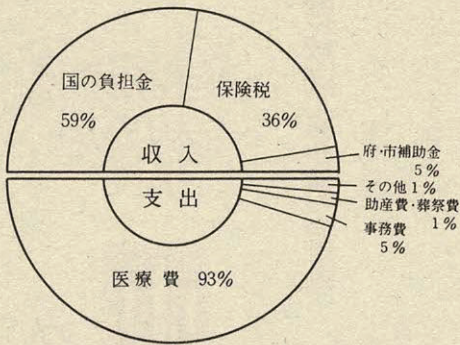

本年度の国保事業について(50年度予算)

本年度の国保事業について(50年度予算)の収入と支出の内訳は、収入が府補助金5%、その他1%、事務費1%、支出が医療費93%である。また、一般会計からの繰入金も四倍も多く、国からの交付金も多く確保されているのに、収支差引では一千万円の赤字です。四条市では、一千万円の赤字となつています。四条市より約三・五倍と多くの老人をかかえていることは、医療費が

四十九年度の国保事業の国保事業会計は、収支差引額が約一千万円と、前年度に引き続いて赤字決算となり、国保財政は重大なピンチにおちいつています。これは、昨年二回にわたつて実施された引き上げ率三十四%にもおよぶ医療費の大幅な値上げが主な原因です。国保は、子供と老人の保険といわれ、会社などが運営する健保組合とは比較にならないほど医療費が高くつており、本市のように国保加入者中、老人の占める割合が他市と比較してかなり多いことも、この医療費の値上げの影響を大きく受けました。また、高額療養費の支給制度が昨年から実施され、このことも財政を大きく圧迫する要因となっております。若い健康な社会人が中心で構成されている健保組合も、子供と老人をたくさんかかえこんでいる国民健康保険も、それぞれ、相互扶助のためまでで独立して運営されています。このような現行の法律制度のもとでは、国保の保険税はますます高くなっていくのは目にみえています。国保は、全国的に差があります。表1は、本市と四条市の四十九年度国保決算ですが、本市の場合、保険税は四条市より千三百八十九円安く、使った医療費の額は一人当たり年間一千万円も高くなつています。また、一般会計からの繰入金は四倍も多く、国からの交付金も多く確保されているのに、収支差引では一千万円の赤字です。四条市では、一千万円の赤字となつています。四条市より約三・五倍と多くの老人をかかえていることは、医療費が

昭和49年度国保事業決算額比較表(1)

保険者	(平均)被保険者数	1人当り保険税	1人当り国庫交付金	1人当り一般会計繰入金
交野市	9,616人	10,110円	22,722円	2,269円
四条市	15,593人	11,499円	16,293円	577円

1人当り療養費費用額	収支差引額	国保加入者で老人(65歳以上)の占める割合
46,078円	▲9,992千円	8.7%
36,347円	11,014千円	2.6%

府下四十一市のなかで七番目に高いという現象の一つの要因となり、好景気であれ、不況であつても

累積赤字四千万円に

相次ぐ医療費の値上げによって本年度の保険税は、一人当り月額平均千四百五十三円程度の収入がなければ収支均衡がとれない状況です。この額は昨年度と比べて七十七%もの引き上げ額になります。この中には赤字額約一千万円は加算されず、棚上げされています。

国保運営協議会では、この市の提案に対して、被保険者の大幅な負担増加を考へ月額平均千二百九十円程度は止むを得ないということになりました。これに基づき七月定例市議会に提案されましたが、市の苦しい実態や大幅な赤字額は理解できるも

本市の医療費及び国の負担金並びに保険税の年度別推移(1人当り平均年額)

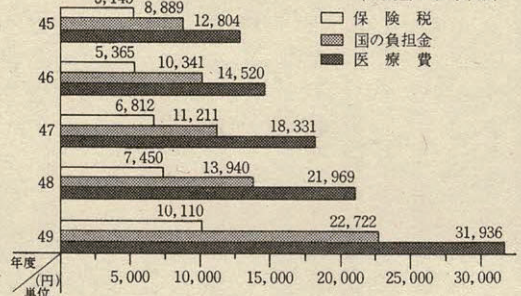

五十年年度

国保の税率決まる

〈五十年年度国民健康保険の税率〉
医療費の市負担金のうち保険税でまかなう額は一億四千八百八十八万三千円で被保険者一人当りの月額千九百九十円となります。なお、市では当初予算で、一般会計から千五百万円の繰り入れを行っています。
〔課税限度額は十二万円〕
保険税の年税額は所得割・資産割・均等割・平等割の合算額ですが、その額が十二万を超える場合は十二万円にとどめます。
〔八月以降の保険税〕
五十年年度の市民税額・固定資産税額が決定しましたので、八月に本算定を行い、確定年税額から仮算定期間(四月から七月分まで)の既決定額を差引き、残額を八で除した額を、八月から翌年三月までの間に納めていただきます。なお、年度の途中で加入された場合は月割で課税します。
〔市民税の申告はいいので〕
五十年年度市民税の申告がまだの人はすくにししてください。申告が遅れると一か月当りの保険税が高くなったり、軽減措置が受けられないことがあります。
〔国保の加入・離脱のときは〕
あなたの世帯の被保険者届に異動のあったときは、必ず十四日以内に届け出てください。

昭和50年度保険税、年税確定額

区分	算定基礎	税率
所得割	市民税額	$\frac{204}{100}$
	固定資産税額	$\frac{62}{100}$
均等割	被保険者数	4,450円
平等割	1世帯当り	6,700円

昭和50年度
確定年税額

医療費の節約に心を

国保財政を破局から救うため、医療費の節約にご協力をお願いします。一人ひとりが健康に注意を払い、病気の早期発見と早期治療を心げましょう。市で行っている住民検診、胃や子宮ガン検診などを利用して下さい。おちよつとの注意で時間外往診を避けるだけでも二千元近い医療費の節約になります。

地方財政の危機

市財政の実態と問題点

助役 北田 輝雄

(その4)

みんなでも知ろう
考えよう

財政硬直化の原因

(その二)

その市の財政事情ということになると宿命的問題として、今日の地方財政に自立性がないこと、国と地方公共団体の間の行政事務及び行政責任の配分の不徹底なこと従って、経費の負担区分のあいまいと税財源配分の不十分なこと、さらに、地方公共団体と国との間の相互不信等々が問題になり、はたしなき議論になって、給与問題の本質から次第にそれてゆく恐れがあるといわねばならない。

要するに給与問題はむずかしい問題ではあるが、各々の職員が公務員として市民サービスに徹し、職務に精励し、その対価として、良識ある人間として、堂々と胸を張って給与を受けるような態勢であれば、また、多くの市民の良識ある眼にそのように受けとめられればマスコミで非難されるようなこともないし、なんら気にするところではないと思う。

そこで、人件費だけを論ずるのではなく他の性質別の経常経費に充当した一般財源の増加状況を見る必要がある。

(図7-4) 性質別の経常経費増加の状況

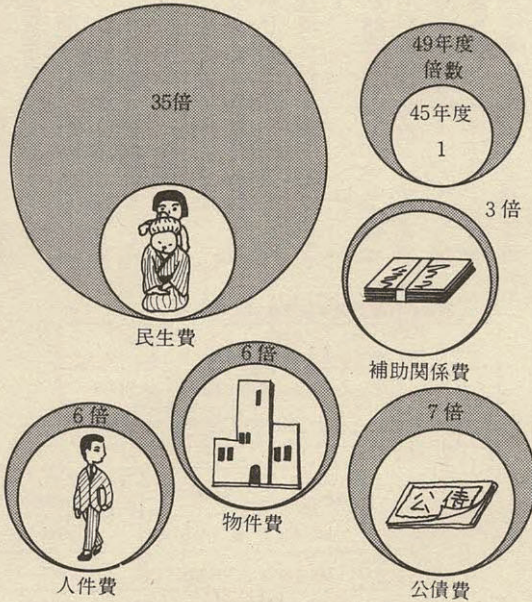

そこで、別図(七-四)をみてみると、扶助費、つまり、民生費に属する生活保護、老人福祉、保育所等の児童福祉、教育等に要する経費の四十五年度から四十九年度までの増加率は三十五倍、公債費で約七倍、各種の補助費関係では三倍、また、小・中学校や保育所、幼稚園等の新設に伴う物件費では六倍にも達しており、人件費の増加率は約六倍となっている。

このように性質別の経常経費の増加状況をみれば、必ずしも人件費だけが目立った増加率を示しているとはいえないのである。

なるほど総額では、四十五年度においても、経常経費のうちで最も多額を占めていることは事実であり、今日においても、同じ傾向であることは明らかであるが、それは、住民サービスの活動の主体ともいえるべき職員の状況はどうであろうか。

別表(八-一)でも明らかかなように四十一年度を百として指数をみると、四十八年度では四百七十三となりさらに、四十九年度では五百四十二となる。

職員配置を部門別に分析するとやはり、全国的傾向と同様に、市民サービスに直結する民生、衛生、消防関係の職員が全体の四十%を占めており、さらに、教育関係の生徒急増に伴う給食センター関係職員と幼稚園、保育所職員の増加も近年目立っている。

人件費の増高を論ずるについては、単に給与水準のみならず、職員数の増加も議論する必要があることは先述したが、一般論として市民サービス活動の主体をなす職員とはいえず、その定員管理を論外にして無視することはできないと思う。

市民サービスという伝家の宝刀のもとに、市民サービスの充実とは、とりもなおさず職員を増やすことであるという考え方には全面的に賛同できうるものではない。

要するに、職員個人個人が市民全体の奉仕者としての精神のもとで、いかに活動し、いかに努力するかという心構えと、常に各々の事務処理方法の改善や、簡素合理化を推進することにより、定員増の抑制を図る工夫、努力を怠ってはならないからである。

もちろん、新しく発生し、あるいは増大する行政需要に対処する

(表8-1) 職員数の推移

項目	年度	41	42	43	44	45	46	47	48	49
		人	18	28	44	58	70	90	113	171
民生・衛生・消防関係	指数	100	156	244	322	389	500	628	950	1056
	人	12	13	26	30	29	34	41	68	82
教育関係	指数	100	108	217	250	242	283	342	567	683
	人	0	0	0	0	0	0	23	46	69
幼稚園・保育所関係	指数	100	100	100	100	100	100	230	460	690
	人	19	23	23	26	28	35	38	37	37
土木・建築・農林関係	指数	100	121	121	137	147	184	200	195	195
	人	13	15	17	18	18	21	22	24	24
税務関係	指数	100	115	131	138	138	162	169	185	185
	人	28	38	44	46	38	22	32	80	86
その他一般職員	指数	100	136	157	164	136	79	114	286	307
	人	90	117	154	178	183	237	307	426	488
計	指数	100	130	171	198	203	263	341	473	542

ために新しい部門を設けて職員を新たに配置し、あるいは必要な部門に定員増を行うことを否定するものではないが、既存の事務の見直しにより不要、不急の事務を整理統合し、事務処理方法の検討と簡素合理化を図ることにより、定員の適正配置を實踐しなくてはならぬと考えられる。

地方公共団体の定員の数的基準や定員数論は定かではない。

これは、各市における行政事務の進め方が各々異っており、特に清掃業務等に委託方式を採用しているかどうか、あるいは、保育所や幼稚園等の公立施設数により大きく異なるからである。

したがって、総数において、本

さらに、職員個々によって異なることではあるが、市民に接する態度、対応の仕方によって、市民感情として、評価度が大きく変わることも事実であり、自省するに

価するものと思われる。

四十九年度の給与実態調査の結果によれば、全国に地方公務員は沖繩を除いて、二百八十二万五千八百人といわれている。

総数では五年前の四十四年度からの増加は約十七・五%増の四十二万八千人となっているが、本市の場合は、四十四年度では地方公営企業職員も含み二百一人であったのが、四十九年度では四百六十二人となり、約二・三倍もの職員が増加している。

この原因は、市制施行にともなう事務量の増加と合わせて、学校保育所、幼稚園の増設にともなう職員、その他、人口増にともなう消防関係、清掃関係職員の増員にある。

そこで、人口千人当りの職員数を比較検討してみると、四十九年度においては、全国的平均値は二十六となつてゐる。

これは、もちろん府、県分も含まれており、大阪の実態は、大阪市を除けば、平均値は人口千人当り約十・二人であり、全国平均値より少く、本市の場合は、府下都市平均値と同様の人口千人当り、十・二人であり、数的には府下の水準にあるといえる。

しかし、これは全職員数的分析であつて、各市によつては、施設の有無やその数によつて職員数は全く異なることになる。

例えば、病院を設置している泉佐野市にあつては、人口千人当り十四人と高い数値を示しているのである。

そこで職員数を今少し分析する

ために、病院や水道等の企業部門とその他の会計、例えば、下水道国保等の関係をのぞいた、つまり普通会計に属する職員数について比較してみよう。

まず一般行政関係が数的にみて大部分を占めていゝので、この関係についてみると、本市の場合は二百九十九人で、人口千人当り六・八人となつてゐる。

(表8-2) 保母配置基準 (幼児数: 保母数)

年令	国	府	本市
0 歳	6 : 1	4 : 1	3 : 1
1 歳	6 : 1	6 : 1	5 : 1
2 歳	6 : 1	6 : 1	6 : 1
3 歳	20 : 1	20 : 1	15 : 1
4 歳	30 : 1	30 : 1	20 : 1 26 : 1
5 歳	30 : 1	30 : 1	25 : 1

※本市の4歳児26:1については定員の都合により市立第3保育所のみ

隣接市の四条畷市では五・二人であり府下平均値よりかなり低いといえる。

この一般行政関係職員については先述したように、清掃業務を直営か委託方式のどちらにしているかにより相当数の職員数が異なることになる。

委託方式と直営方式の是非論はあるとしても、これらは、市民側からいへば、その行政事務が円滑にさへ行なわれればよいのであつて経費も直営と比較して、委託の方がかなり安上がりであるならば、

市民サービスの面からみても清掃業務が直営でなければならぬといふこともなからう。

各市のいろいろな状況をふまえて、市民理解の上になつて、その

方策をたてるべきであり、このことが住民理解の行政であらう。本市においては、一般行政関係職員のうち、市民サービスの直接的業務従事者を見ると、二百九十九人のうち約百七十人、つまり、五十八%を占めてゐることになる。

これは、市民窓口事務従事者、福祉事務所の一部職員、環境事業所、清掃工場、各保育所、教育文化会館、給食センターの各職員数



を直接的業務従事者と考えた数である。

そこで、直接的市民サービス従事者の数が各々の部門において、適正定員の配置がなされてゐるかどうかについては、何を基準にしての適正定員かとその尺度は、軽々しく論ずることはできない。

しかし、たとえば保育所についてみれば、現行制度では、国庫負担がなされてゐる関係上、一定の基準が定められてゐる。

本市の場合、別表(八一)で理解されるように国の基準を上回り、保育所職員を配置しており、

国の基準値そのものに異論もあるが、それをさておいて考えれば、手厚い保育行政を行つてゐるむき

があるといえよう。人間には、確かに力の限度というものはある。また、若干個々の能力差もある。

一方、いかに公務員といへども労働の保障は当然なされなければならぬ。

かかる前提は市民の立場から当然理解されるところと思われる。しかし、定められた時間内での働らき量が、客観的にみて、いろいろな形で非難の対象となつて思われるむきがある。

一般市民の労働職域、また地場産業と市民サービスを主体とする市職員とは、おのずと職務内容に質的差異があり、質的差異もとの量的論議は、はなはだむづかしいといわねばならぬ。

ただ、比較対象したり、働らき量の尺度を求めるとは困難とはいへども、一般常識的といふか、社会通念上からすれば働らき量に對する批判も全面的に否定できない面もあるのではなからうか。

民間企業労働者の場合は、働らき方が低下すれば、すぐに経営面に表われ、利益に影響し、経営者に側から厳しく「しつた激励」をうけるわけであり、働らきにより利益が上昇すれば、それ相応の労働対価が受けられるものである。

それに対して、公務員の場合、とりわけ市職員の場合には働らきに對する評価判定が無に等しく、税負担者である市民の立場での評価しかり得ないのである。

自治体は営利を目的とせず、専ら住民福祉、住民サービスに徹す

ることがその本旨であり、民間企業とはおのずと異なり、働らき量議論のきめ手はむづかしい。

従つて、人件費を論ずるにたいは、給与水準と合わせて適正妥当性のある職員数をも検討すべきことは、先述したように、危機をのりこえるために、市みずからも姿勢を正し、適正妥当性のある給与水準なり、職員数の配置を行う努力をしてこそ多くの市民理解も

得られ、全市民的、国民的運動も実を結び、大きく国政の是非を論じ、非はあらためられ、大きな成果を得、しいては、地方財政の危機を脱し、本来の地方自治確立

収入役就任のあいさつ

収入役、松尾次蔵

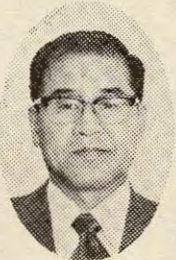

「安定成長時代」へと変わりつつあり、国をはじめ各地方自治体の行財政も少なからずその影響を受けてまいりました。中でも特に、地方財政危機が強く叫ばれており、本市も決して例外ではありません。この難しい時局を充分認識し、財務会計事務の適正かつ円滑な運営を図りつつ郷土交野の発展のために誠心をささげてまいりたいと考えております。

このたび、本市議会全会一致の同意を得て、収入役の重責に任せられました。前収入役大矢政吉氏が、任期満了に伴い勇退されることは、誠に惜別の感があり、そのご苦労に對しまして敬意を表わすものであります。

皆様もご承知のとおり、我が国の経済は、「高度成長時代」から

の実現につながるのではなからうか。以上、財政硬直化の原因を述べたところであるが、若干理解されたい面もあるうと思われ。

要約すれば、地方財政が硬直化しているというのは、歳出総額に占める義務的経費の構成割合が大きくなりつつあるということである。

従つて、本市の実態を紹介し、いくぶんなりともご理解願えれば幸いであり、その理解のもとで、市民と行政側とが一体となつて、地方財政危機の打撃策を見い出さねばならぬと考えるものである。

星田地区の伝説

(その二)

大昔から石のある所にはいろんな話ができています。これは、昔の人は神仏が石のある所におられるとか、神仏の姿を石に託し、この石を心の支えにして生活していたからでしょう。

今月は、この石にまつわる星田地区の話を紹介いたします。

昔から星田には、八丁三所といわれている所があります。これは三か所に星が降ってその間が八丁あったということで、これについて「妙見山影向石略縁起」に記されているものから転載しました。

八丁三所

(はつちようみどころ)

五十二代嵯峨天皇の弘仁年間、弘法大師は京都を旅だたれ、ところどころの霊場をたずねまわっておられました。ふと河内の国、私市の観音寺(市水道局の南側)



光林寺境内の「星の森」

へ立ち寄り、そこで虚空蔵菩薩求聞持(こくうざうぼさつぐもんじ)の法を修められました。そうすると、その法力によってその夜、山の手に仏眼仏母の光明が輝きました。そこで、夜明けになってから山に登り、獅子窟寺山の吉祥院(獅子窟寺の下寺)にある獅子のいわやに入って、仏眼尊の秘法をとやあらわれたもの。

交野のわらべうた・民謡

河内音頭(交野節)

〈その16〉

今月は盆踊りの時に唄われていた河内音頭の交野節を紹介いたします。お盆頃になると、神社や町の広場から太鼓や音頭が聞こえてきます。ここ交野地方の盆踊りには、昭和十五年頃まで、この河内音頭の交野節で盆踊りを楽しんでいました。最近では江州音頭や民謡踊りがさかんなようですが、一度この河内音頭の交野節にのって踊ってみるのはいかがでしょう。星田の会川藤助さんのお宅には、「春の旅立道中日記」(大阪から伊勢

河内音頭(交野節)

唄 会川 藤助・小寺為次郎
採譜 笠井 敏郎

J=80

音頭を全部書くことは紙面の都合上無理ですので、交野節の序を書きました。このあと音頭が語られます。大体上の形のくりかえしです。所要時間は、げ題によりまちまちですがおよそ30分ぐらいです。

珍しい江戸中期の 虚無僧人形みつかる

七月十七日、森七七一七、笠間利三郎さん方の庭の東南すみから鎌倉時代の土器の底部や室町時代の陶器、江戸時代の土焼きの虚無僧人形がみつかりました。

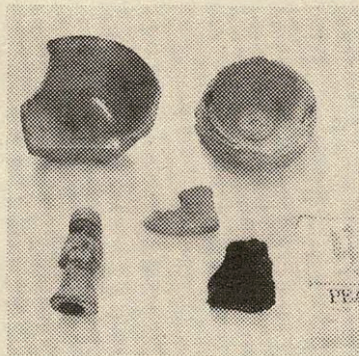

発見された土器

空間さん方では家の増築のため庭の台地のすそにあたる傾斜地を切り崩したところ、人形などが出土しました。これらの石を影向石として祭ることになったといわれています。(影向石は神仏がその姿を石に託してあらわれたもの)

てきたのを孫の岩船小学校六年晴彦君が発見、岩小を通じて、市教育委員会に届けていただきました。虚無僧人形は高さ六・五cm、全く無傷で、江戸時代中期の玩具らしく珍しいものです。土器片は底の立上り部分が高く内部の底に丸い突起があり、鎌倉時代のもので推定され、陶器は内部にあかね色の薄い色が四か所浮き出していて美しいものです。市内には、まだまだ古い文化財

「ちとせの門」を 寄贈

「ちとせの門」という本を社会教育課に送っていただきましたがお名前がありませんので、この紙面を通じてお礼を申し上げます。なお、皆さんの家に古い書物などがありませんら、社会教育課まで連絡ください。

a 教員養成学部を置く大学においては、教員となるものに対し、同和問題に関し理解を深めるよう特別の措置を講ずること

b 教職員(教員、校長、教育委員会職員)に対し同和教育に必要な資料を作成配布すること

c 同和地区を持つ学校の教職員については特別昇給等の優遇措置を講ずること

Ⅷ 学校の施設、設備の整備に関する措置

貧困家庭の多い同和地区をもつ小中学校および幼稚園の施設・設備をいっそう促進するため、特別の配慮を行なうこと

Ⅸ 同和教育研究指定校に関する措置

国および府県は同和教育研究指定校の増設および研究費について増額すること

同和対策審議会答申

(その四十六)

Ⅶ 教職員の資質向上、優遇に関する措置

Ⅵ 同和地区をもつ学校

に対しては、教員配分について関係府県の教育委員会は特別の配慮をすること

Ⅴ 同和地区児童生徒に対する就学、進学援助措置

a 経済的事由により就学が困難な児童生徒にかかる就学奨励費の配分にあたっては特別の配慮をすること

b 高等学校以上への進学を容易にするため特別の援助措置をすること

松の実広場(松塚)

オープン

松塚母子いこいの場(松の実広場)が七月十五日にオープンしました。

この母子いこいの場は、地区のみなさんから松の実広場と名づけられ、地元の全面的な協力によっての健全育成をめざしています。

六十五歳以上の人を対象に老人福祉大会を開催します。

老人福祉大会 九月六日に開く

漫才、その他アトラクションがありますので、参加ください。

当日はバスを運行しますが配車位置は案内状と一緒に追ってお知らせします。

○開催日時 九月六日(土)

午後一時三十分～四時三十分

○場所 長宝寺小学校屋内体育館

金婚式の夫婦に

記念品贈ります

金婚式を迎えられる夫婦に、九月の老人福祉大会で記念品を贈ります。

対象は、市内に五十年九月十五日現在で引き続き六か月以上在住し、四十九年九月十六日から五十年九月十五日の間に金婚式を迎えられる夫婦です。

申請書は福祉事務所と星田出張所にありますので、九月一日までにどちらかへ申請ください。

その他問い合わせは福祉事務所まで。

施設には、図書室、料理教室、プレイ・ルーム、テニスコート兼バレーコートなどがあり、子ども、お母さんや老人のいこいの場として利用いただけるようになっていきます。

国民年金

納め忘れの保険料

十二月末まで納められます

国民年金に加入し保険料を納めていない人はありませんか。忘れていた人はありませんか。保険料を納めないで二年過ぎると時効になり納めることができなくなります。

そのために将来、老齢年金を受けられない人がでることも考えられ、このような人の救済のため十二月末日までに限り、過去の未納保険料を一か月につき九百円を納められる特例が設けられています

該当する人はこの機会をのがさずご自分の年金をしっかり守ってください。

また、国民年金の第二期分(七月～九月)の納期限は九月末日です。納期までに納めていないと、将来、老齢年金が受けられないだけでなく、万一、不慮の事故にあつたときに、障害年金や母子年金なども受けられません。

事故にあつた後からあわてて保険料を納めても間に合いません。

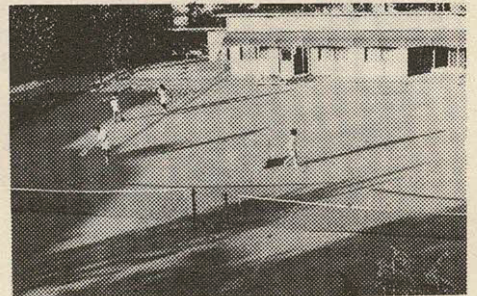

オープンした松の実広場

福祉年金10月から 拠出年金9月から増額

国民年金法が6月に、一部改正され、福祉年金は10月から拠出年金は9月から、下表のように増額されます。

福祉年金額 (10月実施)

年金種別	現行	改正後
老齢福祉年金	90,000円 (月額7,500円)	144,000円 (月額12,000円)
障害福祉年金	1級 135,600円 (月額11,300円)	216,000円 (月額18,000円)
	2級 90,000円 (月額7,500円)	144,000円 (月額12,000円)
母子福祉年金及び準 母子福祉年金	117,600円 (月額9,800円)	187,200円 (月額15,600円)
老齢特別給付金	66,000円 (月額5,500円)	108,000円 (月額9,000円)

拠出年金額 (9月実施)

年金種別	現行	改正後
老 年 金	25年納付 278,640円 (月額23,220円)	339,600円 (月額28,300円)
	10年年金 174,150円 (月額14,513円)	212,250円 (月額17,688円)
	5年年金 111,456円 (月額9,288円)	135,840円 (月額11,320円)
	5年年金については10月から	
障 害 年 金	1級 348,300円 (月額29,025円)	424,500円 (月額35,375円)
	2級 278,640円 (月額23,220円)	339,600円 (月額28,300円)
母子年金、準母子年金、 遺児年金 子又は孫あるいは遺児 が1人の場合	278,640円 (月額23,220円)	339,600円 (月額28,300円)
通算老齢年金	800円×納付月数×1.415	
寡 婦	800円×納付月数× $\frac{1}{2}$ ×1.415	

ちえおくれの問題を考える(4) 社会の人びとに訴える

私たちは、見知らぬ人に会うと、その人の顔つき、からだつき、さまざまな体験をへて今日に至ったか、また、いかに独特な感受性を持って、顔つきとか、からだつきでその人を判断する面がみられます。

同じようなことが、話し方のおかしい子、歩き方の不自然な子、各種の障害を持った子に会った時は、特に強くできて

「時間」をかける。そういう「流れ」を意識した上で、なおかつ「時間をかけて」つた。そういう「流れ」を、いつまでも感じたい。そういう「流れ」を、いつまでも感じたい。そういう「流れ」を、いつまでも感じたい。

カメラ

アングル



星田幼稚園では夏まつりを開催
金魚すくいやビー玉とりのよみ
せも出て、園児はみなゆかた姿
で盆おどり。
お父さんやお母さんも参加
して親子そろって、夏の夜の
むし撃さをひととき忘れまし
た。(7月20日)



本市親の会のみんなはそろって傍
示にある野外活動センターへ。
ゲームや金角すくいなどで楽しい一日
をすごしました。(7月27日)

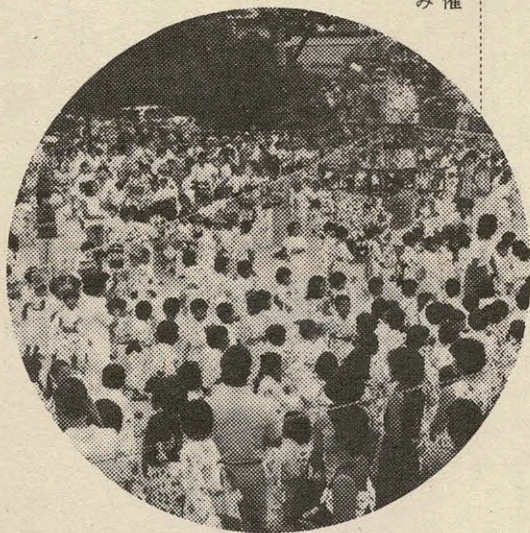

7月30日、連合婦人会の主催で慈
善バザーを開催。
各種団体からの寄付や会員が持ち
よった衣料品・日用雑貨のバザーは
大盛況で、約27万円の収益がありま
した。婦人会では、このお金を老人ホ
ームや福祉施設等に贈る予定です。



胃の集団検診

申込みは8月21日から29日

胃かいよう、十
二指腸かいよう、
胃ポリープなどは
前がん性疾患と呼
ばれ、慢性化する
と胃ガンになる恐
れがあり、自覚症
状がでてからでは
手遅れです。
これらの胃病の
早期発見、早期治
療のために、九月
中旬に福祉センタ
ーで、胃の集団検
診を実施します。

中学卒業程度
認定試験
11月に実施

8月の市税

市・府民税2期分出張納付場所

月・日	時間	場所
8月22日(金)	1:30~4	森・寺集会所
8月25日(月)	9:30~12	私市山手1丁目集会所
	1:30~4	私市会館
8月26日(火)	9:30~12	郡津公民館
8月27日(水)	1:30~4	教育文化会館
8月28日(木)	1:30~4	星田慈光寺
8月29日(金)	1:30~4	交野会館

○私部地区は市役所内の銀行窓口をご利用ください。

お知らせ

検診の対象は三十歳以上の人、
申し込みは八月二十一日(木)から
二十九日(金)までの間に、印鑑を
持参のうえ、社会課保健衛生係ま
で。(電話での申し込みはできま
せん。)
定員五百人になれば締め切り、
検診料は無料です。

野犬のことは

四条畷保健所・府庁へ

府では野犬の捕獲員を増やし現
在十五名で、みなさんからの捕獲
依頼の地図をもって、早朝、野犬
の捕獲を行っています。
けれども、一回の捕獲依頼でと
れるとは限りませんので、めんど
うでも、二回でも三回でも依頼し
てください。

捕獲依頼の用紙は市の社会課に
ありますが(希望により郵送しま
す)手紙や葉書でもけっこうで
す。

断酒のつどい 月二回開催

四条畷保健所で

酒(ビール、ウイスキー、日本
酒)で健康を害したり、家庭や職
場で問題を起すため、酒をやめ
ようと思っている人を対象に、断
酒のつどいを開催しています。

酒をやめようと思っ
ている人は参加し
てください。

この会では、やめようと思っ
た人と家族が一緒になって励まし、
また、互いの体験を語り合い、ど
のような心構えや方法で酒をやめ

断酒のつどい
〇とき 毎月第二・第四水曜日
午後七時~九時
〇ところ 四条畷保健所
問い合わせは四条畷保健所
七二〇一七七一~二一まで。

四条畷保健所(四条畷市江瀬見
町一六一)または府食品衛生課

現在で十五歳以上の人、受付期間
は八月十六日から九月十六日まで
受付場所は府教育委員会指導第二
課です。

三種混合予防接種 中止します



三種混合予防接種は、予防衛生
年間予定表では八月から十月まで
実施するようお知らせしましたが
再開されるめどがついていません
ので、中止します。
なお、再開されたときは、該当
者に個人通知するとともに、広報
または回覧でお知らせします。

印鑑登録と証明制度 が変わりました

従来、印鑑証明の請求には登録印が必要でしたが、八月一日から印鑑登録証を発行し、その登録証で印鑑証明を請求するようになります。

○登録済みの印鑑は切替の手続きを現在、登録されている印鑑は五十一年七月三十一日までに登録の切替をしてください。

切替には、登録印鑑を持って市民課（星田、藤が尾、妙見坂、妙見東、星田山手、南星台地区は星田出張所）へおこしください。この場合照会の手続きを省略します。

交通安全映画会の夕べ

八月十八日から開く

「夏休み中のこともを交通事故から守る運動」の一環として、交通安全映画の夕べを別表の日程で開催します。

月 日	場 所
8月18日(月)	松塚公園
8月19日(火)	藤が尾団地内広場
8月20日(水)	天野が原公園
8月21日(木)	交野小学校校庭
8月22日(金)	星田山手集会所下広場
8月23日(土)	倉治公民館前広場

▷時間はいずれも午後7時30分から9時まで。雨天の場合は中止します。

安全運転者講習会開く

安全運転者講習会を別表の日程で開催します。運転免許証を持つ人は最寄りの会場で受講してください。

人権相談 利用ください

七月一日付で法務大臣から人権擁護委員として西井一三さん（星田四一〇一番地）九一―一四四）が再委嘱されます。また、次の人々が人権擁護委員として活動されています。

- ▽左成謙次（私市一三二―一〇九一―一三四〇七）
- ▽柘原保一（私部三〇九八〇九一―一〇四四）
- ▽今堀幸太郎（郡津六二四九一―一六六三）

これは人権問題ではないかと感じたり、法律上どのようなものかわからなくて困られたときは、法務局か人権擁護委員に相談ください。人権相談についての問い合わせは市民課まで。

座席ベルト・ヘルメット 着用しよう

八月一日から三十一日まで、シートベルト、ヘルメットの着用推進運動が実施されています。自動車、二輪車に乗るとき座席ベルト、乗車用ヘルメットを着用していれば、交通事故にあった際被害が軽くなります。「めんどくさから」という理由

安全運転者講習会日程表

月・日	時 間	場 所
9月5日(金)	午後7時～8時30分	星田小学校体育館
9月7日(日)	午後1時～2時30分	福祉センター
9月8日(月)	午後7時～8時30分	私市会館
9月9日(火)	午後7時～8時30分	交野会館
9月10日(水)	午後7時～8時30分	藤が尾団地集会所
9月11日(木)	午後7時～8時30分	倉治公民館
9月12日(金)	午後7時～8時30分	第二中学校

戦没者の遺族に 特別弔慰金を支給

戦傷病者戦没者遺族等援護法の一部が改正され、次に該当する人には特別弔慰金二十万円（記名国債十年償還）が支給されます。福祉事務所へ五十二年三月三十一日までに請求ください。

◎支給該当者

- ① 前回（昭和四十年四月一日以降）の特別弔慰金三万円を受けた人、または受ける権利がありながら時効により受けられなかった人。
- ② 前回の特別弔慰金三万円を受けた人が、五十二年三月三十一日までに死亡した場合は遺族の順位による次の順位者。
- ③ 前回の特別弔慰金三万円を受けた人が、五十二年四月一日以降に死亡した場合はその人の相続人に死亡した場合は昭和四十七年四月一日から五十二年三月三十一日までに、遺族のうちで遺族年金公務扶助料等を受けていた人がすべて失権した場合は、その戦没者の遺族。
- ④ 昭和十六年十二月八日以後に死亡した人の遺族で、四十七年四月一日から五十二年三月三十一日までの間に遺族のうちで遺族年金・公務扶助料等を受けていた人がすべて失権した場合は、その戦没者の遺族。
- ⑤ 四十七年四月一日から五十二年四月一日までに、弔慰金のみ受けた人が、五十二年三月三十一日までに死亡した場合は遺族の順位による次の順位者。
- ⑥ 遺族援護法による弔慰金五万円を受ける権利がありながら時効により受けられなかった人。
- ⑦ 日華事変（昭和十二年七月七日から同十六年十二月七日までの間に死亡した人の遺族で、弔慰金を受ける権利があるとみなされた人であって、五十二年三月三十一日までの間に遺族のうちで遺族年金・公務扶助料等を受けていた人がすべて失権した場合は、その戦没者の遺族。

食事の現物給与 月額 2500円まで非課税

給与所得者が会社（事業所）から支給される食事は、これまで食事の価額の七十％で評価した金額が、七千円以下の場合には課税されませんでした。

この取扱いが、七月一日から、食事の価額の半額以上を給与所得者から徴収していれば課税されないようになり変わりました。

ただし、半額以上を徴収しているても会社の負担する金額が月額二千五百円を超えるときは、その全額が課税されます。

また、看護婦さんや守衛さんのように午後十時から午前五時まで深夜勤務する人に、夜食にかかわる

給与所得者が会社（事業所）から支給される食事は、課税されないことになりました。

金銭を支給する場合は、深夜勤務一回につき二百円以下であれば、課税されません。

私のアイデア貯金箱
コンクール

郵便貯金創業百年を記念して郵政省の主催で「私のアイデア貯金箱」コンクールを行います。

○応募資格 小、中学生、高校生 または大学生。

○募集作品 材料は自由、大きさは一辺の長さが二十cm以内、未発表のもので、一人一点に限ります。

応募作品に住所、氏名、年齢、学校名、学年を記入して、九月五日までに最寄りの郵便局に送付ください。

十月に入賞者、入賞校に直接お知らせします。

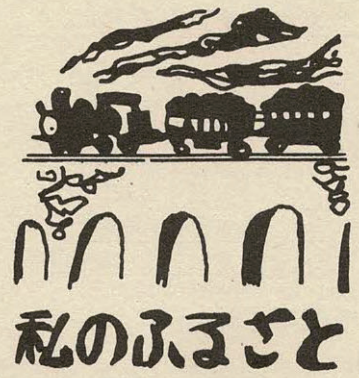

私のふるさと

岩堂重野
(郡津)



私のふるさととは、岡山県御津郡白石村という所ですが、合併されてから岡山市久米と呼ばれたが変更、吉備路の一角にあります。生まれた家から三百メートル程の所を、笹ヶ瀬川が児島湾へ向って流れております。

行行子(ぎょうぎょうし)よしの中に住む鳥)がよしの茂る季節にやってくる、その名のとおり鳴きだてていた声が今も耳に残っており、春から秋の終るころまで四つ手網や沙魚釣舟が出てのんびりした情景でした。瀬戸内海を横ぎって香川県の方から、大きな帆掛け船がゆつくりとやってきたこともありました。今は児島湾の堤防は仕切られて人造湖となり、こうした舟は見ることもできません。広々とひらけた田園で、寒中に氷のような冷たい田の中でのいぐさ植え、六月の田植え、土用中のいぐさ刈り、いぐさの調整、豊表の製織、十一月の収穫、これが一年間の田園風景でした。岡山市に合併され、特に戦後は都市化へ性急なあゆみを続けている

夕暮の駅からの帰り道はきびしいものでした。でも二、三人の友達との登、下校は今思い出してなつかしさをおぼえます。

卒業して五十年、嫁いでふるさとを離れてからもそれに近い歳月が過ぎました。ほとんどの級友とはそのままで逢う機会もなく、老いた私の目に浮ぶ、ふるさとの友は卒業当時のままの姿です。

交野に住むようになってからやがて十三年になります。古代の歴史をたくさんもっていることでは吉備路と似ているように思います。交野町史を読んだり、交野古文化同好会の見学旅行に参加させていただいて、交野の好きがわかってきました。

交野は、大阪、奈良、京都へ便利な場所にあつて、地の利を得ております。古い文化の息吹にひたり、新しい近代都市の文化を吸収することも容易であります。恵まれた所に住む幸せを思わずにいられません。

主人の転勤にしたがつて関東から関西に移り住み、自然の多く残っている交野のたまたまいながらなによりうれしく、ここに住みついてしまいました。その間、交野全体も目をみはるような変りようですが、今でも春先ともなればウグイスのさえずりを聞く朝もあり、また、水張田に早苗の並ぶころには螢が夢のようにとんでいるのを見かけることさえあります。

むずかしいことかもしれませんが、開発と自然を両立させつつ交野のよい環境が保護されますように願わずにはいられません。



市民の広場

交野俳句会



日時 九月十四日(日)
午前八時市役所前出発
場所 須磨浦公園・須磨寺(マイクロバスで史跡、句碑を探访)
七月の作品から

大矢 芳子
田植笠に茄子を入れて戻りけり
林 万智子
梅雨の傘日傘となりて訪ないぬ
今堀 フサエ
梅雨晴間農道修理急がる
仲西 寿美子
紫陽花の移る花色今は赤
佐藤 花子
逃げ場なき西日の部屋に夕ながし
兼松 かねよ
風鈴の音色美し古りたれど
福地 豊
虹薄し供華より低き墓並ぶ

短歌

彼岸会の鐘なる寺を思ひつつ我合掌す弥陀にすがりて
中野 千鶴
風かほる朝まだき産院に命尊く男子誕生
奥野 喜子
我が植えし條のゆがみは気になれどすくすく苗の育つぞ嬉しき
厚生 ナカ
花時計の花のほのかにもそよぎつ、暮れて人なしオフィスの街
中村 俊子
朝うりにたかりて主婦の賑やかに新鮮野菜に我も我もと
藤原 フク
日曜を児童に持たせる原稿(もの)らしもまどかに昼餉の師の笑ひ声
森 敏江
慈しみし妻子残して義弟逝く梅雨激しく終日止まず
厚生 一江
盛夏来る今日も生命をながらへて明日と云ふ字が如何に成るやも
今堀 フサエ
墓参道古き馴染の野地蔵も藪切り取られ日差し眩ゆく
藤田 真佐子
音もなく降る梅雨の午後我れひとり病む身さびしく子の帰り待つ
菊井 幽堂
久方に逢ひたる友と語らへば過ぎにし昔し惚はれにけり
仲西 寿美子
いずこより迷ひ入りしか庭草にはたるが一つ息づきており
岩堂 重野

美容の敵

悪性化粧品品の追求にご協力を



交野市消費生活問題研究会

消費生活問題研究会では、化粧品品による皮膚障害の苦情調査を行っています。実態資料を集めて、化粧品品点について研究したいと思っておりますのでご協力ください。
連絡先
交野市消費生活問題研究会
藤本駒子 九一―五三七四

青山地区主催 盆おどり大会

青山(旧日生)地区自治会では
住居表示を記念して盆おどり大会
を行います。

当日、河内音頭保存

会(一若念)などが出演
しますので、みなさん
の参加をおまわしてい
ます。

○日時 八月二十三・
二十四日

午後七時から午後九時五
十分まで

○場所 交野小学校



八月十四日～十六日 納涼盆踊り大会

星田青年会の主催で、八月十四
日(木)～十六日(土)の夕方、星田
小学校校庭で納涼盆踊り大会を開
催します。

みなさん参加ください。
また、八月十一日、十二日の午
後七時から九時まで、星田小学
校体育館で練習を行います。

イレブン募集

サッカー連盟

交野サッカー連
盟では友好第一の
方針で、少数なが
ら毎週水・金曜日
の午後五時三分
から七時三分ま
で、第二中学校校
庭で練習していま
す。
サッカー経験者
や、初めての人も
一緒にやりませ
んか。
詳しくは市役所
行政課山本、また
は練習当日グラ
ン
ドまで。

卓球教室開催

卓球連盟主催の卓球教室を行って
いますので、初心者の方も昔や
つておられた方もぜひ参加して
ください。

○日時 8月17日
9月7・21日
午後1時から
○場所 第一中学校
体育館

剣道をやりませんか

本市剣道協会では、毎週水曜
日、午後7時から岩船小学校体
育館で練習を行っていますので
初心者の方もぜひ参加してく
ださい。



みんなの祭り 5万人の広場

9月6～7日

郡津駅前 松塚公園

出演・出展者募集

五万人市民一人ひとりがその個
性や善意や創造性を持ちより、お
互いに楽しみ喜ばせ合い、誰と
も言葉をおぼわすことができるよ
うにと企画された、みんなの祭り五
万人の広場。もと一月初め、
実行委員会では出演者、出展者
を募集しています。

◎子供みこしコンクール

枚方青年会議所が主催。
子ども会や仲の良い友だちで夏
休み中にみこしを作ろう。当日パ
レードに参加して優秀なみこしに
は賞品がドッサリたるも用意し
ています。

◎ステージ

フォーク、ロックの音楽グルー
プ、市青少年吹奏楽団、人形げき
など早くも十数団体が出演申し込
まれています。

み。あなたも日頃の腕をひろうし
てください。

◎みんなの広場

ぬいぐるみ、水鉄砲、ガラクタ
市、絵本の読みかせ、粘土細工
らぐがきコーナー、金魚すくいな
どの出展申し込みがきています。
あなたもちよつとしたアイディ
アでみんなをアツと言わせてみま
せんか。

◎前夜祭

あなたもゆかたを着て思いきり
踊ってください。
前夜祭は盆踊り大会です。
出演、出展の申し込み、問い合わせ
はみんなの祭り五万人の広場
実行委員会まで(昼9:00～18:
25、夜9:00～23:00、中
まで)

上方落語のあれこれ 交野五分野の会

交野五分野の会では八月二十三
日(土)午後二時～四時まで福祉セ
ンターで、現在、関西落語会で活
躍中の会員、桂文虹師匠に「上方
落語のあれこれ」を語っていただ
きます。

逃げたオカメインコ捜しています

楽しい話、とっておきのなたを
逃げた手のりのオカメインコの
子を探しています。
大きさは普通のインコの約二倍
で、体の色は濃いグレーで頬(ほ
ほ)はオレンジ色、とさかが立つ



10月1日

国勢調査

私部会館 住吉殿

結婚式場に利用ください

希望する日をいつでも選べる総合結婚式場
私部会館 住吉殿では、市民のみなさんの利
用をお待ちしています。

申し込みは私部区事務所 ☎92-9292まで。

行 事 カ レ ン ダ ー

8 / 15(金)	母親教室(1~4) 福祉センター 離乳食講習会(10~12) 福祉センター	8 / 30(土)	
16(土)		31(日)	日曜診療(10~12) 福祉センター
17(日)	日曜診療(10~12) 福祉センター 自動車文庫(9:30~11:30) 私部会館 (1:30~3:30) 星田出張所前	9 / 1(月)	
18(月)		2(火)	自動車文庫(1:30~2:30) 藤が尾集会所前 (3~4) 星田山手町集会所前
19(火)	自動車文庫(1:30~2:30) 梅が枝集会所前 (3~4) 郡津公民館	3(水)	心配ごと相談(2~4) 福祉センター
20(水)	巡回赤ちゃん検診(1:30~3) 福祉センター 心配ごと相談(2~4) 福祉センター	4(木)	法律相談(1~3) 福祉センター 自動車文庫(1:30~2:30) 日生住宅(給食センター前) (3~4) 寺集会所
21(木)	法律相談(1~3) 福祉センター 人権相談(1~4) 星田出張所 自動車文庫(1:30~2:30) 森(天田の宮神社) (3~4) 妙見坂3丁目(3-3棟前)	5(金)	
22(金)	母親教室(1~4) 福祉センター 市・府民税2期分納入(1:30~4) 森・寺集会所	6(土)	
23(土)		7(日)	日曜診療(10~12) 福祉センター 自動車文庫(9:30~11:30) 郡津駅前(派出所前) (1:30~3:30) 交野郵便局前
24(日)	日曜診療(10~12) 福祉センター	8(月)	
25(月)	市・府民税2期分納入(9:30~12) 私市山手1丁目集会所 (1:30~4) 私市会館 国民健康保険税徴収(10:30~11:30) 寺集会所 (1:30~3) 私市会館	9(火)	保健婦相談(1:30~3) 福祉センター 交通事故無料相談(10~3) 福祉センター 自動車文庫(1:30~2:30) 天野が原集会所前 (3~4) 私市(大松四つ辻)
26(火)	保健婦相談(1:30~3) 福祉センター 市・府民税2期分納入(9:30~12) 郡津公民館 国民健康保険税徴収(9:30~11) 郡津公民館 (1:30~3) 教育文化会館	10(水)	心配ごと相談(2~4) 福祉センター 結婚相談(1~4) 福祉センター
27(水)	心配ごと相談(2~4) 福祉センター 結婚相談(1~4) 福祉センター 市・府民税2期分納入(1:30~4) 教育文化会館 国民健康保険税徴収(9:30~11:30) 福祉センター	11(木)	自動車文庫(1:30~2:30) 倉治法務局官舎 (3~4) 関電枚方変電所南側広場
28(木)	園芸相談(1~4) 市役所緑化推進課 市・府民税2期分納入(1:30~4) 星田慈光寺 国民健康保険税徴収(9:30~11:30) 星田出張所	12(金)	巡回赤ちゃん検診(1:30~3) 農協星田支店
29(金)	市・府民税2期分納入(1:30~4) 交野会館	13(土)	
		14(日)	日曜診療(10~12) 福祉センター 自動車文庫(9:30~11:30) 北星田(元トンネル跡) (1:30~3:30) 私市駅前
		15(月)	
		▷家庭児童相談——火・木(10~3)、土(10~12) 福祉事務所相談室 ▷児童相談——第2・4木曜日(10~4) 福祉事務所相談室 ※巡回赤ちゃん検診——生後4~5か月の通知者	

電話局だより

先方もあなたも困るかけ違い



通話料金は、ダイヤルをした相手がまちがっていても、受話機をあげたときから局内の度数計が動作を始め、むだな通話料の支払いとなります。

特に夜間などは、まちがえられた相手の人も大変めいわくをしますので、ダイヤル前に電話番号をたしかめるよう習慣づけましょう。

また、夏休み中は、小・中学生による通話が多くなる季節で、料金請求書を見て、びっくりされるのもこの時期です。家庭教育として正しい電話の使いかたを指導されるには好時期です。

おはようサイクリング



日時 8月24日(日)

受付 午前6時

出発 午前6時30分

受付場所 市役所前駐車場

対象 老若男女を問いません。

“みなさんふるって
参加ください”

