



51. 4月10日

# かたの



# 153

## 市の人口

(3月末現在)

人口 53,179人	出生 92人
男 26,755人	死亡 19人
女 26,424人	転入 729人
世帯数 14,857人	転出 821人

## 3月の火災と救急

火災件数 5件	救急件数 78件
---------	----------

交野市役所総務部 (92)0121



## 4月号 APRIL

### 今月のページ14

- 2 ページ 51年度市政運営方針
- 6 ページ 51年度予算のあらまし
- 8 ページ 人権を大切にす“目”(4)
- 10 ページ カメラアングル、お知らせ
- 12 ページ 市民の広場
- 14 ページ おしらせコーナー

倉治 (神宮寺) の山裾、みかん畑の山道をのぼりきると道わきにみろく菩薩の石仏が立っています。

この仏は、未来仏で、その昔開元寺の僧兵や村人がとおるのをながめていたことでしょう。

いまは草生い茂り、せせらぎと木々の揺れる音が静寂をよりいっそう強く感じさせ、ときおり訪れる人に栄枯盛衰の世の習いを物語っているようでした。



# 運 營 方 針 51 年

五十一年度

## 重点配分方式を採用

予算編成

昭和五十一年第三回議会定例会が、さる三月十日から三十日まで二十一日間にわたって開会されました。その冒頭で原田市長は、昭和五十一年度の施政全般にわたりその方針を述べました。その概要は次のとおりです。

施政方針と申しますより、昭和五十一年度予算の総合的な説明を兼ねまして所信の一端を申し上げます。五十一年度予算の総括的な説明を願望する「住みよい町づくり」の理想を具現するために精魂を傾けてまいりました。

交野市民の幸せを守り、より良い交野市の未来を創造することをめざす交野市政を推進するために市議会をはじめ、市民みなさんのご支援、ご助力をいただきまして市制施行五周年目を迎えることとなりました。

この間、速度の早い発展過程において、急激な都市化に対応しながら、しかもなお、過去幾世代にわたって受け継いでまいりました良き伝統を守り、すぐれた文化と

市税の課税客体の完全補足を行うとともに、国、府および関係機関に対して、補助金の単価や対象の拡大、超過負担の解消、地方交付税率の引き上げ等々、抜本的な財政制度の改善について格段の努力をする一方、市民のみならず、昨年来から、受益者負担の適正化

の理解の上になつて、応分の負担をお願ひし、財源確保に努めていく次第であります。歳出面については、今後も早期に財政事情が好転する見通しも望めず、きわめて厳しい年度であるとの認識にたち、徹底した節減合理化に努め、給与関係経費についても前年度に引き続いて増加の抑制に努力することとし、限られた財源の中で、市民福祉を後退させないよう努めながらシビルミニマムのための諸施策を具体化するにいたしました。

## みんなが気軽に利用できるスポーツ施設を

### 市民の「健康づくり運動」の推進

新年度予算の概況については、まず第一に市民の「健康づくり運動」の推進です。

市民が常に健康であることの幸せと尊さは何ものにもかえ難いものです。

そのため、生活体育の必要性を重視し、市民の「健康づくり運動」を推進して生活福祉の確立に努めんとするものです。

科学技術の急速な進歩の裏で人類の肉体的能力は著しく低下し、このことが児童、生徒、青少年から一般成人に至る共通の課題となつております。

この身体活動の低下は循環器系統や神経系統の疾患、いわゆる現代病の最大の原因となつております。これを防ぐには、すべての人々が何らかのスポーツをすることで運動不足を解消し、現代病を克服

する以外はないと考えます。従つて、市民生活に体育をとり入れ、スポーツ選手だけの運動ではなく、全市民が自分のために参加し、自分の意志で体力づくりをする「生活体育」が必要です。

日常生活の中でふだん着のスポーツを楽しむことができるように人々の興味、関心、技術の程度に応じた手軽に利用できる施設を、市民の健康を守る保健施設とともに建設いたします。

この施設は、屋内スポーツ施設を中心とした青年の家で、青少年ならびに市民みなさんが自らの意志で行う生活体育の場として活用いただき、市民健康運動の推進をもつて、市民の健康増進と明るい町づくりにお役に立つものと確信しております。

また、この施設は、市民の文化



51年市政方針を述べる原田市長

しかし、この難局はどうしても乗り越えなければなりません。五十一年度予算編成にあたっては、いかに危機的財政状態といえども、その自覚と責任の所在を明確にしなから、とりわけ応急の歳入増を

図る上において、

また、この施設は、市民の文化



# みんなが住んでみて良かった 5本の柱で

て、お互いの隣人を認めあい、尊重しあって、人と人との心の通いあう、平和なコミュニケーションのまちに発展したいものです。

本日にうれしいことに、今日、すでに、それぞれの地域に読書会、書画の勉強会、お茶、詩吟などの

文化的サークル活動とともに、野球、歩く会など広範囲な体育活動が活発に行われており、ますます発展する傾向にあります。

健康にして、文化的な田園都市建設をめざす本市にとって、本年度建設しようとするこの施設が市

民の文化・体育活動の拠点として活用され、その活動を通じて市民相互の理解と連帯を強めてコミュニケーションのまちづくりに発展するならば、これに優る幸せはありません。

## 新生児に記念樹を贈る ▼良好な都市環境と都市基盤整備の推進▲

良好な都市環境を創造することは市民すべての期待するところであり、それが本市の将来目標です

そこで、財政事情悪化の中とはいえ、都市基盤整備のための諸事業を市の財政計画にもとづいて逐次推進いたします。

(一)自然の保護対策と併せて乱開発を今後ともきびしく規制する方針を維持し、良好な都市環境創造に努めます。

(二)さらに、綿密な財政的配慮のもとに、生活道路をはじめ、河川排水路等の浸水対策事業および流域下水道を含む公共下水道事業の都市基盤整備事業を推進いたします。

(三)人命尊重を基調とした交通安全対策についても引き続き道路交通等の実態を精査し、逐次整備に努めます

(四)公害については、比較的良好な環境にある本市の実態からして、これを持続するためにも、公害発生を未然に防止することを

基調に各種調査および適切な行政指導を推進いたします。

(五)市民の利便を十分考慮し、昨年引き続き、国鉄片町線の複線化および星田地域の高架について、その事業を推進いたします

(六)緑化、美化推進については、ここ数年市政の基本施策の一つとして、積極的にとり組んできましたが、本年からは特に新生児を市民とともに祝福し、その健やかな成育を願い、記念樹を贈り、家の庭に植えていただくとか、また、公園に一定の場所を設けて植樹し、市民の皆さんの手でお世話願ひ、将来自然林になることを期待し、協力をお願いするものです。

その他に、市工業会の協力を得て各事業所の緑化推進を行うとともに、一般市民への苗木あつ旋を例年ど

おり実施し、併せて美化運動への参加を要請し、もって、本市の良好な環境づくりに努めます。

## 住み良い町づくりをめざして

さらに、人口集中地区内における緑地を確保するため、公園の整備および維持管理に真剣にとり組み、市民の憩いの場を提供することに最大の努力を計ります。

(七)住居表示は本年も引き続き梅が枝松塚地区で行います。

## ▲農業振興と中小企業者対策▲ 休耕地の再利用に助成措置

### 中小企業向け融資額 三億円に拡大

交野の町と申しますと、緑豊かな農業の町として今でも私達の目に焼きついていきます。その交野のまちなかや昔の面影も大きく変わらうとしてい

交野らしさを守るため、勇断をもって、基本対策の確立が急務だと考えます。

市街地内の生産緑地は、特に市民にとつて、いつまでも存続してほしい貴重な都市空間です。そのため、農業振興施策の推進は欠かすことのできない重要な課題です。

新しい農業推進を行うには、農業従事者の生産意欲を高めることが急務です。幸い本市では、昨年度から多くの市民のみならずのご協力を得て農業振興対策について研究を重ねておりますので、本年度についても逐次その成果を推進していく所存です。

さらに、一定場所に育苗センターと同時に販売と倉庫、作業場を兼ねたセンター的な施設を建設して、米、麦を主に、そ菜、果樹等の栽培等を、篤農家の人達と共にとり組んでゆく所存です。

また、休耕地の再利用をめざして、休耕地の請負耕作と復元耕作制度をとり入れ、それぞれ篤農家と所有者に一定の助成措置を行い従来の農業振興施策と併せて交野の新しい農業振興の充実をはかり新鮮な農産物を市民に供給し、新しい消費生活面から対処したいと考えています。

つぎに、市内中小企業者並びに商工業者の育成対策ですが、昨年度より実施しております融資制度の枠を、昨年度に一億円から二億円に拡大しましたが、本年度も引き続き三億円に拡大し、中小企業経営者の育成の一助になればと期待しています。



ゆたかな緑はみんなの願いです



# 市民の健康を守る保健施設を建設

## 市民のこころを大事にする福祉行政を

### 医療保健行政と市民相互扶助

#### による福祉行政の推進

本市における医療機関の数は、医師会等の協力を得て、年々充足されつつあります。しかし、市民の医療保険行政についての要請は、各々の立場からきわめて強いものがあるとの認識の上から、市民の健康を守る立場から、健康管理、検診、医療相談などと共に、休日診療等の保健業務についてもできる限り積極的にとり組み、保健行政の推進をはかってゆく考えであります。

従って、本年度は市民の健康づくりのための施設と併設の形で保健センターの建設を行います。

この施設は、開設時には四条畷保健所の分室ということで対処し、将来は大阪府の保健所事務を当施設に誘致するよう折角の

努力を続けたいと考えています。なお、このセンターは市民の保健業務を主とした広範囲の利用に供するとともに、現在福祉センターの一部で開設している日曜診療所をより一層充実するために移転したいと考えています。

休日診療、夜間診療等についても、緊急課題として、関係者の協力を要請し、その実現に努力いたします。

また、福祉行政については、市民各位のご理解を得て、老人医療の無料化をはじめ、心身障害者、乳児、母子家庭等の医療費の市費負担を積極的に進めてきました。これらの諸施策についての財政的負担は極めて大きいものがありますが、本年度も継続して福祉施設

## 星田コミュニティセンターを建設

### ▼コミュニティづくりと市民参加の市政の推進

#### 市民参加の市政の推進

大阪市を核とする都市化の波は本市にも大きな影響を与え、急激な人口増加とともに、地域社会の人と人とのつながりを年々少なくしつつあります。人間同志の感情を大切に、市民相互に心の連帯を求めて、人々が第二のふるさととして選んだ交

野のまちに愛着を持つていただき、「コミュニティのまち」として発展することとをめざして、本年度中に、星田地区に、現在の星田出張所の施設を含めて、撤去した公民館に代るコミュニティの場として「星田コミュニティセンター」の建設を行います。

また、本市独自の施策として推進しつつある、母と子が楽しみ、集い、学習もできる場としての母子こいの場の建設も計画し、遂次実施したいと考えています。

コミュニティづくりの重要性については、もはや申し上げるまでもありません。

志で活動する」ことを基本原則として、市民の善意による管理運営に対するご協力とともに市民「自らの意志で参加し」「自らの意

たします。加のコミュニティのまちづくりであり、市民の生活と密着した文化体育振興の場であるものと確信いたします。



50年にできた梅が枝希望の家

## 学校施設の整備に最大の努力 市財政の限界に理解を

義務教育施設の拡充整備については、今日まで児童生徒の急激な増加に対応するために、希薄な本市財政力の限界を超えるほどに積極的な努力を傾注してまいりました。

その成果は他市の実態に比してあえて、卑下するところなきものと確信いたしております。

しかしながら、児童、生徒の増加は止まるところを知らず、既設校における増築の必要とともに、

さらに、今後新しい学校の分離新設も必至の状況であります。

しかしながら、政府の物価抑制を目標とする異常に強い金融引締めの影響を受け、公社および協会による教育施設の立替建設に必要な資金の確保が不可能に近いという情勢が今なお続いております。

さらにまた、過去大阪府が積極的に強化補助してきました土地先取得にかかる起債の利子補給政策も府財政困難のため大巾に削減

さらなる至つており、文字どおり八方ふさがりの困難な状況です。これに対処するためには、五十一年度の国会予算が国会を通過して、景気浮揚対策としての公共事業推進政策が具体的効果を挙げることとをひたすら期待しているところであります。

しかしながら、既設校のプレハブ教室はこの四月には六教室を数えており、プレハブ解消のための第八小学校の新設事業とともに、

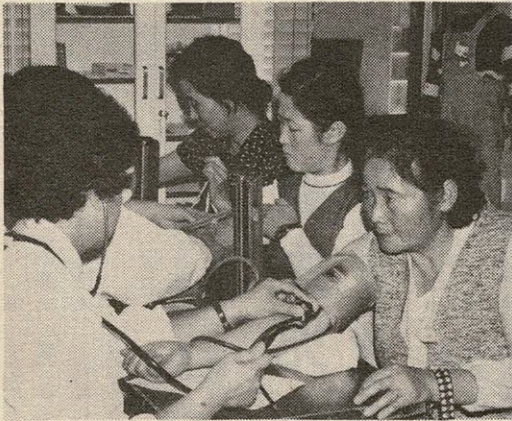

市民の健康を守る無料住民検診風景



二年間施設が不足して、やりくり学習を続けている岩船小学校的特別教室対策は緊急重要な課題であります。

この対策については、昨年度初めから計画をねわっていたものですが、前述の困難な情勢が重なり延引しております。

国の負担金確保の目途をつけ、公社、協会の資金調達努力と相まって、五十二年度の新学期を目標に最善の努力をいたす所存です。

その他、義務教育諸施設の拡充整備事業については数多くの要請を受けていますが、市財政の限界と開発公社、協会の資金調達難という実態があります。

したがって、各々の実施にあたっては、緊急度を十分勘案した上で、順位選択のやむなき実情を理解いただきまますようお願い申し上げます。

# きびしさを増す本市の財政事情 五十一年度末には公債費は十一億円に

最後に本市が直面している最大の重要課題である財政問題について、その概要と今後の財政対策の一端を申し述べます。

四十八年秋の石油危機以来、日本経済は大きく変ぼうし、高度経済成長はもはや望めず、安定経済ないしは低経済成長へと移行し、かつてない経済不況に直面しています。

全国的な傾向ではありますが、本市におきましても市税収入は予想以上の減収をみるにいたつています。五十年度の最終的決算見込みでは、二億円を上回る市税収入の落ち込みが予想されます。その反面、歳出面においては、

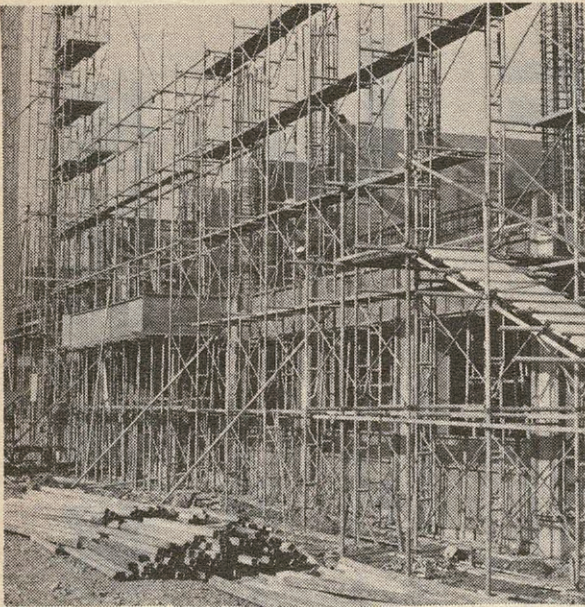

学校建設におわれる本市

どうしても支出のやむなき経常経費は、物価の高騰と、それに誘発された人件費の増加、さらに修繕費の激増等によって大巾に増加するという事態に立ち至つています。

本市の財政力は、大阪府下市町村の平均値よりはるかに下廻る〇・五〇という財政力指数が示すように、標準的な都市の財政力からみて半分程度しかありません。

このような致命的な財政上の課題をかかえながら各方面にわたつて市行政を遂行しなければならぬ苦しい実態を十分認識いただきたいと考えます。今日の多額にのぼる赤字が生じ

るに至つた原因等につきましては市民のみなさんにいまだ完全なる理解が得られていないむきもあります。

しかし、あえてお許しを願つて申し上げたいことは、決して漫然とした浪費による赤字の累積ではなく、本市が過去において学校施設の整備を主として、道路、河川浸水対策、公共下水道事業等の投資的事業の推進に全力を傾注してきたことによるものです。

このことは、北河内七市を比較対象しても明らかです。つまり、本市における市民一人当たりの普通建設事業投資額は七万

八千四百五十八円、寝屋川市で二万八千円、大東市で一万八千七百円、四条畷市が三万二千九百円、枚方市においても六万七千円であり本市が最高の市民一人当たり投資額となっております。

もちろん、人件費等についても年々増加の途をたどり、市税収入額を上まわつており、また、市債発行による元利償還金、すなわち公債費も相当額におよんでおり五十一年度には約十一億円にも達する見込であります。

この十一億円の内容を分析しますと、これまた義務教育施設の建物および用地分で約半分の六億円を占めています。以上が本市の財政実態です。

## 財政問題と今後の財政対策 みんなの力を結集して財政危機打解を

さて、この重要な財政課題の対策であります。いかに市長一人が全力を傾注いたしましようにも解決できるものではありません。

市に奉職する全職員の力の結集はもとより、議員みなさまをはじめ広く全市民的なご支援、ご協力がなくては、今日の財政危機打解もできず、本市の自主財政再建もあり得ないと存するものです。

幸い昨年七月から本市の行財政調査会を発足させ、数か月にわたる市の行財政の実態を調査し、すでに市行財政全般にわたる見直しを実施するにおよんでいます。

税等の一般財源でまかなわねばならず、この特別な財政措置の実現をみれば、都市基盤整備事業等に充当しうる財源の捻出が可能になり、本市の財政運営も大きく好転するものと思われるので折角の努力をする所存です。

さらにまた、市内部のあらゆる経費は、節減につとめます。これはもとより、市民各位におかれましては、各種使用料、手数料等の応分のご負担をお願い申し上げながら種々各般にわたる団体関係等の補助金も減額のやむなきに至つています。

また、五十一年度からは、水道料金も改正のやむなきに至りましたが、これも市民生活に欠かすことのできぬ生活用水を将来とも市が責任をもって確保するための止むを得ない市民ご負担の改正でございます。ご理解賜りますようお願い申し上げます。

なお、市民の生活必需の飲用水を断・節水の恐れもなく安心して使用していただけるよう、本年に高区配水池、二千五百トン・タンクを増設して水需要の増加に対処する所存です。

いろいろ申しましたが、今日のきびしい本市の財政事情をご理解いただきますとともに「わがまち交野」を守り育てる郷土愛をもって格段のご指導、ご協力を重ねてお願い申し上げます。

以上、昭和五十一年度を迎えるにあたり、市政全般にわたる施策の概要と所信の一端を述べました



# 福祉関連経費に十六億円

## 対前年度の一・九四%増

五十一年度の当初予算が決まりました。今年度の当初予算は、市制施行五周年にあたり、市政推進の重大な時期ですが、昨年来の経済不況と社会情勢の激動により、財政力の希薄な本市はかつてない財政危機に立ちいった緊縮予算となっております。

予算編成は、歳入増をはかるために、抜本的な地方財政制度の改善に努力する一方、市民みなさんにも受益者負担の適正化を理解していただき、応分の負担をお願いし、財源確保に努力を計ります。また歳出については、徹底的な節減合理化につとめ、限られた財源で市民福祉を後退させないよう努力し、社会福祉・教育文化・環境衛生・自然保護等にわたる市民生活のための諸施策をおこなうために、施策の優先順位を明らかにし、財政資金の重点的な配分をおこないました。

本年度は、従来の少しづつ上積みしていく予算編成の方針を改めて、整理すべきものは整理し、そのかわり、重点費目は積極的に予算を充当して社会的公平を確保しながら、諸施策の実現をはかり、市民の理解と努力を得ることに努め、その期待にそなうような予算を編成しました。

一般会計は、五十年当初予算より一・四%増の五十三億四千二百九十三万四千円。

これに、国民健康保険・下水道事業・交通傷害補償の三特別会計と、水道事業会計を合わせますと六十八億二千六百二十八万四千円になり、総額では前年度より一・六%の増となっております。

主な事業は、星田に建設するコミュニティセンター、私部に建設する青年の家、保健センター等市民福祉施設建設費に六億円、農業振興策のために、休耕地を再利用して耕作する地主や篤農家に十アール当り年間五千円の補助金を出すことなどがあげられます。

### 環境整備

このほか、五十一年度の行政施策ごとに、そのおもな事業をあげますと次の様なものがあります。

自然保護対策と乱開発を規制し良好な都市環境を創造するために生活道路・河川排水路等の浸水対策事業・流域下水道等の都市基盤整備事業費に四億八千五百八十三万六千円。

交通安全対策と道路交通等の整

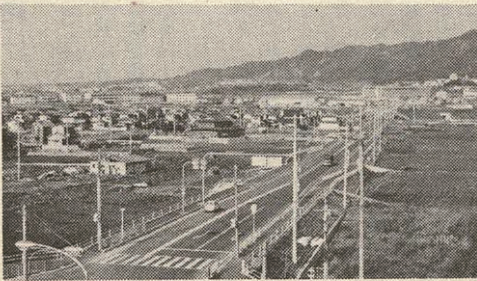

整備が進む市内の道路 (枚方 交野久御山線)

### 医療保健

種調査、適切な行政指導を推進するための対策費に二百二十四万二千円。

各事業所の緑化推進をおこなうとともに、本年度から新生児に記念樹を贈るなど、緑化・美化推進費に千二百二十二万九千円。

### 農業振興

本市公園条例に基づく公園の整備、維持管理費に三千六十四万四千円。

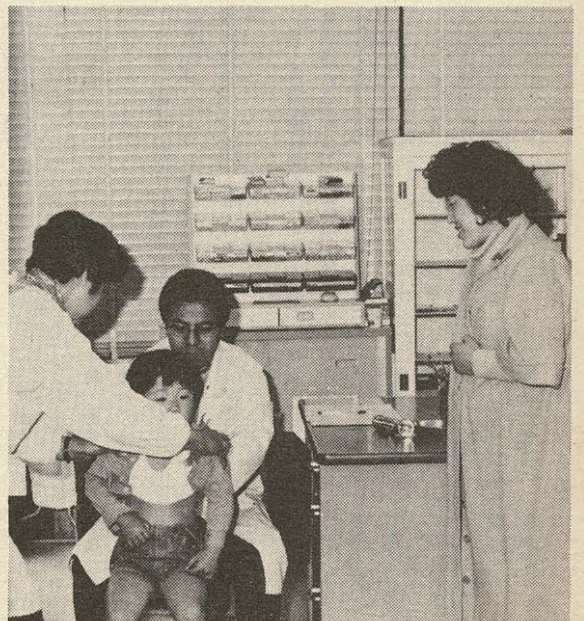

多くの人に利用されている日曜診療

備費に千六百三十九万八千円。

公害発生の未然防止のための各

今日まで実施してきた老人医療

療を新し

休耕地の再利用をめざして、休耕地請負耕作には篤農家に、休耕地復元耕作には所有者にそれぞれ一定の補助をおこない、農業振興の充実をはかるための施策費に五百五十七万一千円。

市内中小企業者の育成対策の充実をはかるために、融資枠を三億円に拡大したことにともなう経費と市民消費者対策費に四百五十九万七千円。



# 51年度事業

総額 68億2,628万

一般会計予算  
53億4,293万4千円

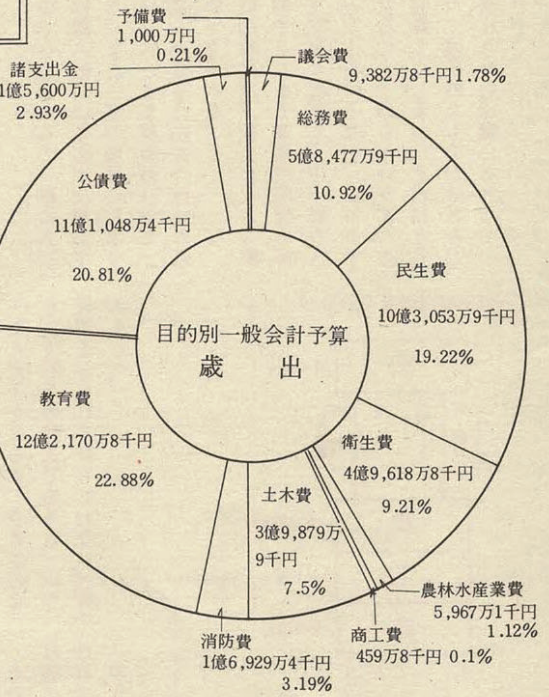
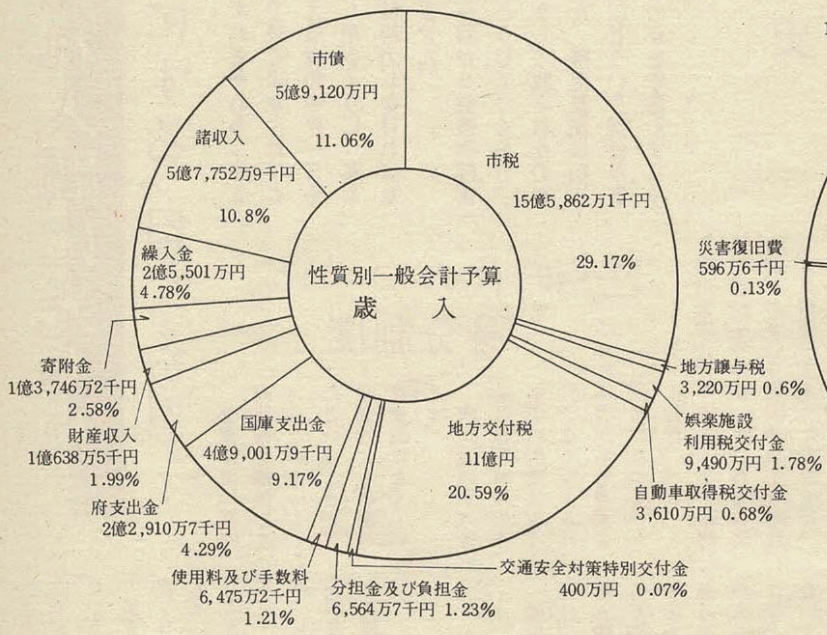

下水道事業  
4億7,102万2千円

交通傷害補償  
1,056万6千円

国民健康保険  
5億7,979万円

水道事業会計  
4億2,197万2千円

特別会計 公営企業会計

母子憩いの場、ちびっ子老人の広場等本市独自の市民交流の場設置に千八百六十五万八千円。

交流の場



サッカーで体力づくりに はげむこどもたち

係の施策費に六百四十二万一千円

市民総健康づくり

生活体育の必要性を重視し、自然を利用した各種スポーツはもとより小中学校等諸施設の活用、市民体力測定等の推進等市民総健康運動推進関係



# 人の世に熱あれ人間に光あれ

## 人権を大切にする目(その四)

遠い昔に、支配者に  
よってつくられた身分  
差別が、文明社会とし  
て発展してきた社会体  
制の中で、忘れられる  
ことなく、なお温存さ  
れ、助長されてさまざ  
まな差別を生み出して  
いる事実を見ず「すこ  
とはできません。  
だれもかれもが力い  
っぱいにのびのびと生  
きてゆける世の中。

## 差別の歴史

だれもかれも「生ま  
れて来てよかった」と  
思える世の中が一日も  
早く来るように、私た  
ちは努力しなければな  
りません。  
今回から被差別部落  
はどうしてつくられ、  
どうして残されたのか  
また、部落差別は私た  
ちにどういう関係があ  
るのかを学習しましよ  
う。

## 部落の前史

部落のひとは大昔から底辺のひ  
とで、今もその流れをくむとい  
う偏見がまだに市民の一部にある  
ようですが、古代から社会の底辺  
の人びとではありますが現在の部落  
とは全くつながりません。  
それは  
一、古代の賤民という法制上の身  
分は平安時代に消滅してしま  
い中世にも賤しめられた底辺の人  
々が生じたが、それは公の法律  
や制度として正式につくられた  
ものではない。  
二、これらの人々の血筋や身分が  
連綿として世襲的につながった

## 江戸時代の身分制度

部落は徳川幕府  
が政権を維持して  
いくためにつくつ  
たということが、  
学問的にも研究さ  
れ通説になってい  
ます。  
我が国の十六世  
紀は戦国時代で今  
までの制度はよう  
しやなくつぶされ  
実力がある者が支  
配者になっていき  
ました。

徳川家康は天下をとるまでは門  
地や家柄をやかましくいわない実  
力がものをいう戦国の自由な時代  
の方が都合がよかったです、  
一たん天下をとると、今までのよ  
うに下剋上の時代であると、いつ  
天下をとられるかもしれないと考  
えました。

江戸時代の身分制度のしくみ

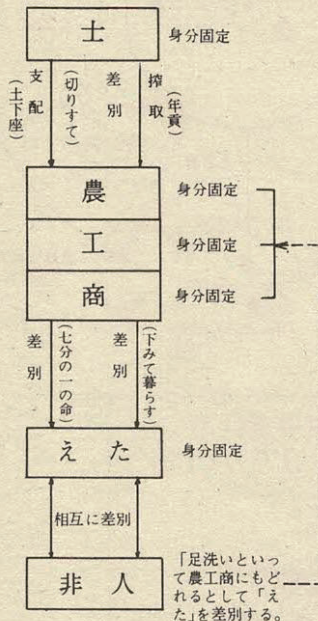

## 上みてくらすな 下みてくらす

それは民衆のもっている実力を  
いやというほど知っていたからで  
そのために身分制度を定めました  
まず民衆を士・農・工・商・え  
た・非人というように分け、士は  
大名、旗本、……足軽、中間とい  
うように二十ぐらいに分け、農も  
地主、庄屋、百姓代、小作、水呑  
み、というように分け、工・商  
も同じく細かくわけ、身分、職業  
とも固定しました。

徳川幕府は民衆の身分を細かく  
分け、異なった身分間の交際や結  
婚を禁止しても、徳川幕府に対す  
る不満が共通して発生する恐れが  
あるため「上みて暮らすな、下みて  
暮らす」という思想を広め、「あ  
の人たちよりましだ」という考え  
によって徳川幕府の直接不満がこ  
ないようにしました。

そのため、最下級の身分のもの  
は特に悪い生活状態にしておかな  
ければならなかったので、「えた」  
「非人」の身分の者には、生活条  
件が悪い居住地や職業を強制しま  
した。

「えた」は親子代々その身分か  
ら抜けだすことを禁止しましたが  
非人は「足洗い」「足抜き」とい  
って非人から農工商の身分にもど  
れるようになりました。

そのため「えた」の方が「非人」  
より身分が上であると考え、「え  
た」は「非人」を差別し、非人は  
真面目にやれば、農工商にもどれ  
ることから「えた」より上だと相  
互に差別しあうようになっていま  
した。

人間はしっかりと自己の  
立場を自覚していないと  
いつも自分はだれかより  
まさっている部分がある  
と考えようとする弱さを  
もっているし、それは下  
へいくほど、ひどくなる  
傾向があり、この弱点を  
政治の上で利用されてい  
たのではないでしょう

## 印鑑登録の切替手続

すみましたか

従来、印鑑証明の請求には登録  
印が必要でしたが、昨年八月一日  
から登録印のかわりに印鑑登録証  
で請求するようになりました。  
従来の印鑑登録をしている人は  
切替期間が今年の七月末日まで  
ですので、期限内に手続きをしてく  
ださい。期限がすぎると従来の印  
鑑登録は無効となります。  
なお、代理人が手続きにこれら  
るときは、代理権授与通知書を持  
参ください。  
切替手続きを済まされると印鑑  
登録証をお渡しします。  
問い合わせは市民課まで。



代理権授与通知書

代理人 住所  
氏名

(理由)のため上記の者を印鑑登録切替  
えおよび印鑑登録証受領に関する代理人とし  
て権限を授与したので通知いたします。

昭和 年 月 日

交野市長 原田 誠 殿

委任者 住所  
氏名



# 犯罪のない明るい街づくり もつなもたすな凶器追放

枚方警察署では、爆発物、けん銃、刃物、鉄パイプなどの凶器追放運動を行っています。安心して暮らせる明るい街づくりは、まず凶器追放から始めなければなりません。昨年、枚方、交野両市内で、けん銃九挺、刀剣三丁、刃物や火薬類などの不法所持が二十七件発見されました。

警察では凶器使用犯罪をなくすため努力していますが、市民の皆さんの協力がきめ手になります。明るい街づくりのために、次のことにご協力ください。

○爆発物、けん銃、刃物、鉄パイプなどを隠し持ったり、あやしい行動をする人を、見たり聞いたりしたときはすぐ一〇〇番へ

○刃物などの廃棄の相談は最寄りの派出所まで。

○その他問い合わせは、枚方警察署 〇七二〇一四五一―二三四まで

## 山火事のおきやすい季節 火災から緑を守りましょう

タバコの投げ捨ては やめましょう  
たき火のししまつに 気をつけましょう

みなさんはこのような標語を何回となく見ておられると思います。この言葉には、恐ろしい火災をすこしでも少くしたいとの願いがこめられています。

本市では、ハイキングシーズンをおかえて、防火意識をたかめるこのような立看板やポスターなどの設置に努めています。恐ろしい山火事は後を絶ちません。

山火事は樹木を瞬時に焼きつくして自然の景観を破壊するだけでなく、山崩れや土砂流失などの二重の災害をおこす原因となります。一人ひとりが十分注意して大切な自然林を火災から守りましょう。



設置された山火事予防看板

## あなたの宅地は安全ですか

### 五月は宅地防災月間です

宅地災害は家屋や家財などを押し流すだけでなく、ときには生命までもうばい、家庭を一瞬のうちに地獄に変えてしまいます。

最近では、山を切り開き丘を削って宅地は広がり、宅地災害の危険はますます高まる傾向にあります。

府ではこのような宅地災害を未然に防止するため、大雨が予想される梅雨期の前の五月を宅地防災月間と定めています。

月間中は本市も含め、府、市町

## 商業統計調査を行います

全国の商店を対象に五十二年五月一日現在の商業統計調査を実施します。

調査員が伺いますのでご協力をお願いします。

提出された調査票は統計以外の目的には使用しませんので、正確に報告してください。

別表は四十七年、四十九年の調査結果です。調査についての問い合わせは、企画調整係まで。

本市商業統計調査結果

年度	商店数	従業員数	年間販売額
47	456	1,283	692,337 (万円)
49	538	1,543	1,060,087 (〃)

市内の商店数と年間販売額  
のうつりかわり

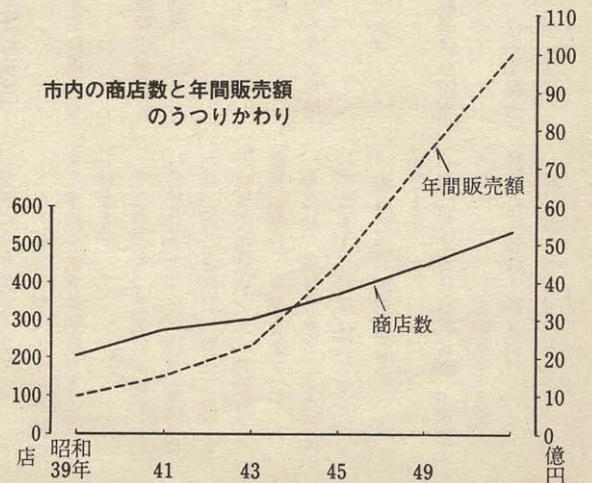

## 新委員選任される

三月十日から開かれた第三回議定例会において、固定資産評価審査委員会委員に山口卯太郎氏、公平委員会委員に青野明氏が選任されました。



固定資産評価審査委員会委員  
山口卯太郎氏

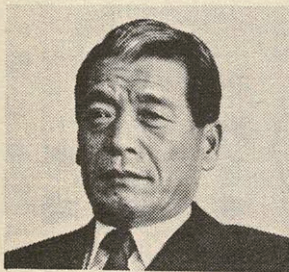

公平委員会委員  
青野 明氏

## 善意銀行

山口氏はさる三十三年から固定資産評価委員をされており再任、青野氏は三月三十一日で任期満了となる野田小一郎公平委員の後任です。

次のみなさんから善意銀行に預託していただきました。

一市民の人から三千元。  
倉治の杉本栄蔵さんから五千元  
藤が尾の吉村力さんから一万円  
第二中学校三年三組から学級費の残額二千四百一十円、同校三年四組から三千七百十円。  
区長会から会費残額千五百円。  
枚方警察署から五百円。  
星田の西田年さんから五百円。  
この善意に厚くお礼申し上げます。

## 固定資産課税台帳の縦覧 四月三十日まで

固定資産課税台帳の縦覧を四月十日から三十日まで、市役所税務課で行っています。

時間は午前九時から午後五時までです。(ただし、土曜日の午後、日曜日、祝日は除きます)



カメラ

アングル



市民教養講座が3月から毎月1回、10回のシリーズで開講されています。

古典文学をとおして、女性のさまざまな姿を年代順にとり上げ、現代につながるものを考えていこうというもので、第1回目の3月23日には約100人の人が受講されました。

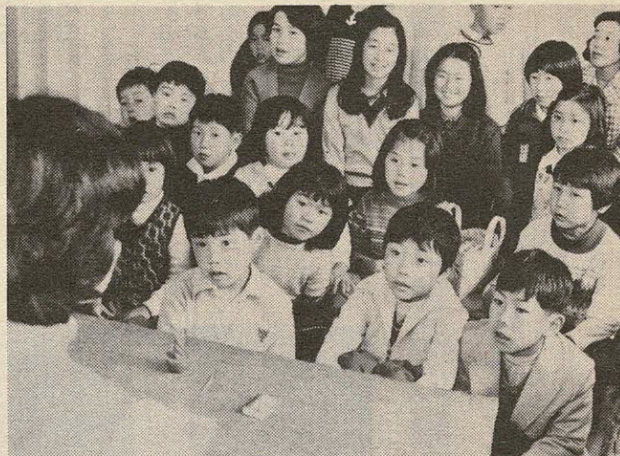

子ども文庫連絡会のお母さんたちの協力で、毎週水曜日に教育文化会館でおはなし会を開いています。お母さんたちの話してくれる童話や民話には、テレビの画面を受身で見入っているのとは違ふ、子供の心を生き生きとさせ、目を輝かせるものがあるのではないのでしょうか。

国民年金保険料

4月から月1,400円に

老令年金、障害年金など、すべての年金額が四十八年度から大幅に引き上げになりました。これに伴って国民年金保険料も相応に引き上げが必要となりましたが、被保険者に急激な負担をかけることをさけるため、段階的に引き上げ今年四月から月千四百円に改正されました。

て、自分の権利を守ってください  
前納を  
おすすめします  
今年四月分から来年三月分まで保険料を前納すると割引があります。  
月千四百円の場合……一万六千八百円が一万六千三百九十円に月千八百円(附加加入)の場合……二万七千六百円が二万七千七百円に前納の納付期限は四月三十日までです。前納納付書は、一般納付書と同封して四月に送付しますのでご利用ください。  
五十年度の保険料  
納め忘れはありませんか  
五十年度の保険料が未納の人は至急、年金係までおこしください

お知 乳幼児のいる母子家庭

本市母子福祉会では、乳幼児を抱えた母子家庭に介護人を派遣する制度を始めました。

乳幼児のいる母子家庭で、母親の一次的な病気(数日程度の療養)のため、身の回りの世話などをしてもらう人がいない低所得の家庭に対し、介護人を派遣します。

ただし、乳幼児の他に、義務教育終了後の子供や母親以外の成人が世帯にいる場合は、派遣の対象になりません。

介護の内容は、乳幼児の保育、食事の世話、住居の掃除、身の回りの世話、医療機関との連絡、その他必要な用事です。

お母さんが病気のとき介護人を派遣

介護人はその家庭に関する秘密を守りますので、安心して依頼してください。

なお、経費等の心づかいは一切いりません。申請用紙は福祉事務所にあります。その他、問い合わせは各地区の母子福祉会の役員か、福祉事務所の母子相談員まで。

賛助会員に協力ありがとう

本市社会福祉協議会賛助会員の募集に、多数のみなさんご賛同をいただきありがとうございます。

五十年度賛助会費総額は百四十六万九千六百二十六円です。

この会費をもとに、社会福祉活動の推進に努めたいと思います。

飯盛霊園 斎場使用料を改定

飯盛霊園では、四月一日から使用料が下表のように改定されました。



牛乳を支給

妊産婦や乳幼児に

妊産婦および乳幼児で次に該当する人には、無料で牛乳(一日一本)が支給されます。

支給を希望される人は、母子健康手帳を持って、社会課保健衛生係まで申し出てください。

- 対象一
- 生活保護世帯に属する妊産婦や乳幼児
- 市町村民税非課税世帯に属する妊産婦や乳幼児
- 前年の所得税が非課税の世帯に属する妊産婦や乳幼児

- 支給期間一
- 妊産婦 六か月間
- 産婦 産後三か月間
- 乳児 生後四か月から九か月間

飯盛霊園の使用料改定表

種別	料 金
火 葬	12歳以上の人 8,000円
	12歳未満の人 6,000円
	死 産 児 3,000円
胞衣、汚物等の処理	胞衣(胎盤)、妊婦4か月未満の死胎、産汚物、人体の一部 一個または一包(約30cm)につき 800円
死 体 預 り	一体24時間までごとに 800円

毎月一回 教育相談日ひらく

近年、教育は多様化をきわめ、子供、保護者、教師は色々悩みを持ち、保護者にとっても教育問題は日常的になっていきました。

これら教育に関する悩みの相談を、学校や教育委員会で多く受けています。

そこで、もつと気軽に相談していただけるように、四月から毎月一回、第二金曜日、午後二時から四時まで福祉センター特別室で「教育相談日」を開きます。

ただし、四月のみは二十三日(金)に開きます。時間は同じです。相談には、教育委員会のものに応じます。

相談日は毎月の広報の「お知らせコーナー」に掲載しますので、気軽に相談ください。問い合わせは学校教育課まで。



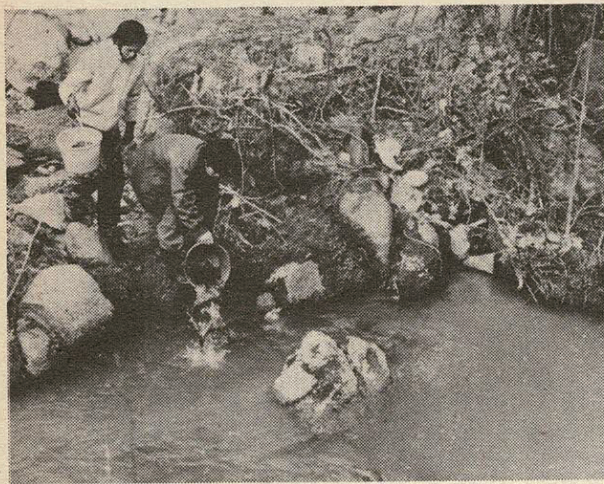

府淡水試験場では、昨年に続いて、今年もニジマスの放流を行いました。(3月19日)  
府民の森、天の川、合わせて約千匹が放流され、これから訪れる釣り人を楽しませてくれることでしょう。

昨年4月に開校した市立長宝寺小学校で、第1回卒業式が3月18日に行われました。  
在校生の拍手に送られて、思い出の残る学校をあとにする、75人の卒業生たち。



## 身障者やその家族の免許取得 費用の一部を府で補助

府では、低所得世帯(前年度所得税非課税世帯)に属する身体障害者や常時介護を必要とする身体障害者(第一種一級か内部障害者一級)の用に供するため生計を共にする家族が、自動車運転免許証を取得した場合、費用の一部を補助します。ただし、自動車教習所で教習をうけ、五十年四月一日以降に免許証を交付された場合に限りです。

補助額は四万五千円を限度として、 $\frac{1}{2}$ の費用です。家族の場合には家族名義の車両を持つていなければ補助は適用されません。その他、問い合わせは府身体障害者団体連合会 ☎六九四二一 二四四一か福祉事務所まで。

## 乳幼児検診など 年間予定のお知らせ

毎年四月に「予防衛生年間予定表」を、各家庭に配布していましたが、今年度は発行しませんのでご了承ください。

予防接種などの実施時には、そのつど広報紙でお知らせします。四条囃保健所が主催する乳幼児検診などの行事は、本年度も下表のとおり実施します。

### 離乳食講習会

#### 実施日を変更

離乳食講習会は今まで偶数月の第三金曜日に実施していましたが、四月から奇数月の第

◎母親教室(初めて母になる人を対象)  
午後1:00~4:00

場 所	実 施 日 時
福祉センター	奇数月の第1・第2金曜日
農協星田支店	偶数月の第1・第2金曜日

◎保健婦相談(健康上の問題で相談のある人を対象)

場 所	実 施 日 時
福祉センター	毎月第2、第4火曜日 午後1:30~3:00

◎離乳食講習会

場 所	実 施 日 時
福祉センター	奇数月の第1金曜日 午前10:00~12:00

◎四条囃保健所で実施する乳幼児健康診断  
○乳幼児の健康診断(午前9:15~11:00)

対 象	離 乳 食 会			
	3 か 月 児	6 か 月 児	1 年 児	1 年 6 か 月 児
実施日	第1木曜日	第2木曜日	第3木曜日	第4木曜日

○3歳児検診(その月までに3歳になった幼児対象)……毎月第4木曜、午後1:30~3:00  
○ツバルクリン反応検査……毎月第1火曜日、午前9:15~11:00

(四条囃保健所 TEL 0720(77)1021)

### 四条囃保健所周辺地図

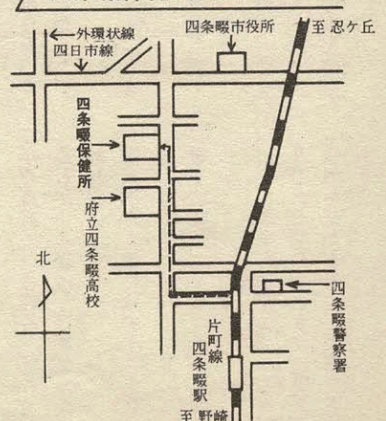

郵便局では、重度の身体障害者(一、二級)で、六歳(五十一年四月一日現在)以上の人に、身体障害者福祉強調運動にちなむ郵便葉書を一人二十枚さしあげます。希望される人は、障害者手帳を持って、最寄りの郵便局にお申し出ください。

## 重度の身障者に ハガキ贈ります

ハガキ贈ります  
交野郵便局

なお、代理の人や、郵便によるお申し出でも結構です。郵便による場合は、本人の手帳番号、級別、住所、氏名を記入し

### 年 間 予 定 表

◎巡回赤ちゃん検診(午後1:30~3:00)  
(ハガキで呼出制)

場 所	実 施 日
交野会館	偶数月の第2金曜日
福祉センター	偶数月の第3水曜日
農協星田支店	奇数月の第2金曜日
私市会館	奇数月の第3水曜日

◎3歳児検診(その月までに3歳になった幼児対象)

場 所	実 施 日 時
福祉センター	4、7、10、1月の第2木曜 午後1:30~3:00



# 府工場緑化コンクール

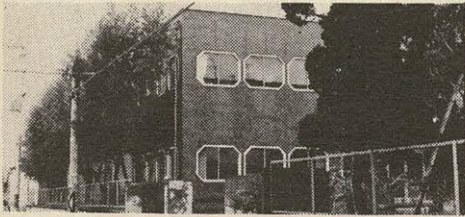

緑につつまれたジュラロン・プラスチック株式会社

## 市内の会社が銀賞を受賞

昨年から大阪府工場緑化コンクールが行われるようになり、金、銀、奨励賞など府知事から表彰されることになりました。今年の第二回工場緑化コンクールで、二月二十六日、ジュラロンプラスチック株式会社(郡津)が銀賞を受賞されました。三十九年に工場に先だって建てた寮の前に木を植えたのが始まりで工場が建つ前に、すっかり工場のまわりの植樹も終わっていました。

が建っている所が多いものですがここは工場が木で囲まれています。「工場の経営にもロマンが必要で、木を植えるのもその一つです。交野の良い環境をこわしたくないし防火や防音、緑化にも木は大きな役割を果してくれます。木の手入れは、毎月一回土曜日に全社員でやっています。」と山本義顯社長木の本数も年々増え、現在ではアカシア、ヒマラヤスギ、サクラカイゾカイブキなど約八十本の緑が、見る人にやすらぎを与えてくれています。

# 交野の年中行事

## 八日び

昔から四月八日を八日びといっていました。最近では五月八日に変わっています。この日は、各地区にある寺にとつて記念すべき日なのです。それは仏様の誕生を祝い、お厨子(おずし)の像を安置する堂の形をした仏具)にレンゲや椿の花を美しく飾り、甘茶をお供えます。

また、村の人たちにとつては心のよりどころでもあり、親しい人と一緒にお寺にお参りました。そして、仏様のご利やくを頂くため甘茶を仏様にそそいだり、も

○倉治 光明院に甘茶をよばれに行つたといわれています。

○私市 実徳院で誕生仏に甘茶をかけ、この甘茶をもらつて帰りました。

○私部 光通寺や想善寺に甘茶をもらいに行きました。

○私市 実徳院で誕生仏に甘茶をかけ、この甘茶をもらつて帰りました。

## 江戸末期の古記録をみせてもらおう



文政2年の通帳

ておくためにも、皆さんの家に古記録がありましたら見せてください。

## 交野のわらべうた・民謡

### — もりうた —

交野では子もりうたを、もりうたといっています。

もりうた 唄 小路くら(倉治) 採譜 笠井敏郎

## 4月から6時まで開館 教育文化会館図書室

教育文化会館図書室では、四月一日から九月末日までは、午前九時三十分から午後六時まで貸出しします。気軽にご利用ください。

- ▽ 黒い墜落機 (森村誠一・光文社)
- ▽ 日本が心配でたまらない (川上源太郎・ぶつくまん)
- ▽ 子どもが危ない (鯉坂二夫・P.H.P)
- ▽ 女子供の反乱 (富岡多恵子・中央公論)
- ▽ 誰も書かなかったP.T.A (菅原誠喜・アロー出版)
- ▽ 凍河 (五木寛之・文芸春秋)
- ▽ 結婚のとき (夏樹静子・光文社)
- ▽ 中上健治・文芸春秋
- ▽ 志賀島 (岡松和夫・文芸春秋)
- ▽ 歪んだピラミッド (根本暎・すばる書房)
- ▽ 残雪抄 (白井吉見・筑摩書房)

## 新着書紹介

### ◎電気の豆知識◎

#### 電気を安全に使うには

- 電気器具は大へん便利なものですが、使い方がわるいと恐ろしい事故を招きます。
- 事故を防止するため次のことを守りましょう。
- こわれた器具や、いたんだコードはすぐ修理する。
- コードをつぎ足す場合は、かならずコードコネクタを使う。
- ピリツときたらすぐ使用をやめて修理する。
- 手がぬれている時や、足もとがぬれている場所では電気器具に触れない。
- 電気洗たく機にはアースを取り付ける。
- 電気器具はコンセントから使用する。
- ヒューズまたは安全ブレーカがたびたび切れるときは、器具の使用をひかえるか、配線を増設する。





### 交野俳句会

日時 五月二日(日)  
午後一時から  
場所 福祉センター  
兼題 うららかおよび雑詠

三月の句会から

岩堂 幾二  
トロフィーに埃おきたり春日永  
兼松 かねよ  
謝辞書くやひねもす雨の二月尽  
中村 寒波  
学資にと稼ぎし針を祭りけり  
今堀 フサエ  
溜めおきし針の供養を済ませけり  
佐藤 花子  
独り言いいて驚き春寒むし  
竹田 ひろし  
針供養おとなびて来し娘の立ち居  
仲西 寿美子  
父の忌に作るならばは蓬餅

厚主 ナカ

針納む娘のマニキュアの指長く  
森田 啓文

長靴にうろこの光る浜焚火  
大矢 芳子

啞の人針に生き抜き針祭る  
中村 俊子

犬病みて獣医に電話春の宵  
林 万智子

照り曇りくり返しつづ春運々と  
福地 豊

寡婦としてたつきの針を納めけり  
山本 富子

白絹にまどめて納む小待針  
中村 郁子

二た筋の飛行機雲や春の空  
五十嵐 ハルミ

喙の藁一と筋や菓を作る  
竹村 拓浪

雨に佇ち履の梅の由来読む  
我命きゆる日近しと思ひつづ今朝の牛乳尚すすりのむ

咲き匂ふ紅のしづくや長寿梅針の梢に花たやすなく

春浅き庭の片すみ寒椿真紅に燃えて誰に告ぐるか

図書館に希望を胸に入場待つ若人たちに春の朝日が

教わりし押絵眺めて帰り来ぬ人となられし若き師悼む

丹後路や嶺の残雪陽に映えて天の橋立碧海に伸ぶ

春の苑溜息も出るファッショショウつかの間の夢友と楽しむ

裏山にきじの声きく伯母の家のくるみの餅をはじめて味わう

異状なしと医師にいわれて病院の売店で飲むジュースのおいしさ

### 交野詩話会 四月例会

「わたしの詩作」 山本博文氏

詩に関心のある人の自由な参加  
をお待ちしています。

○日時 四月二十四日(土)  
午後六時～八時

○場所 福祉センター

○連絡先 金堀則夫 九二一〇四  
七三

夜の間殻

山本 博文

貝殻は海からの手紙だよ  
傷つきつづ死んでいった  
少年の涙だよ  
小さな秘密見つけたら  
さりげなくひろっておやりよ  
そのためにだけ貝殻は  
夜とおし光っているんだから

情操を高め、人間性を豊かにし  
て生きがいを見出そうということ  
で、市内にもいくつもの趣味の会  
が生涯学習に励んでいます。

その一つで、謡や仕舞のグルー  
プ交野交謡会(小川信治会長)で  
は、いま、会員を募集しています

観世流謡曲、仕舞をおいこし  
たい人や、中断してまた始め  
たい人は左記へご連絡ください。

星田 松本照子 九二一五四八三  
倉治 奥村貞次 九二一〇六四四

下村太郎 九二一〇七一四  
郡津 中正男 九二一〇四〇九

私市 向井眞資 九二一〇二八七  
松井信子 九二一〇二三七

私部 矢寺頼彦 九二一〇三六二  
木野千代子 九二一〇六六六

交野交謡会  
入会のおすすめ

交野映画愛好会  
結成記念  
試写会

我が交野に、いこいの場を合言  
葉に交野映画愛好会を結成しまし  
た。

みなさん思い出のなつかしい映  
画を楽しみませんか。

とき 四月二十五日(日)

午後一時から

福祉センター大ホール

映画 寅さんシリーズ

男はつらいよ

入場無料、入会希望者は当日申  
し込み(会費必要)ください。

詳細は浜崎(九二一八八二五)  
まで問い合わせください。

今月は春  
のファッション  
状況と夏  
の傾向を、  
映像を見な  
がら探って  
みたいと思  
います。

○日時 五月二十三日(日)  
午前九時から

○場所 岩船小学校体育館

○参加資格 本市在住、在勤の人

○種目 一般男女の部：個人戦  
ジュニア(十五歳以下)  
の部：個人戦

○参加料 一般：二百円  
ジュニア：無料

○申込期間 五月十七日(月)まで  
に社会教育課まで

○主催 卓球連盟

シニアサッカー  
部員募集

枚方市の有志が集まって、シニ  
アサッカーチームを結成しようと  
いう話しがもたらがっています。

そこで交野市の方にも、一緒に  
やろうと呼びかけがありました。

やってみようと思われる人は、  
根岸(九二一八八五六)まで連  
絡ください。

○対 象 三十歳以上

○練習日時 第一・三日曜日  
正午から

○練習場所 藤田工業グラウンド  
(枚方)

○会 費 月千円

参加料 硬式 八百円(一チーム)

軟式 男女共七ゲーム

六ゲームマッチ

第一中学校テニスコート

硬式 男女共ダブルス

午前九時開始八時半集合

日 時 五月九日、十六日(日)

交野庭球クラブ主催のテニス春  
季大会を開催します。

みなさんふるって参加ください

午後一時から

福祉センター大ホール

寅さんシリーズ

男はつらいよ

入場無料、入会希望者は当日申  
し込み(会費必要)ください。

詳細は浜崎(九二一八八二五)  
まで問い合わせください。

軟式 五百円(一チーム)

後 援 交野市教育委員会

参加希望者は、五月六日までに  
市民課中井まで申し込みください

市民卓球大会

参加者を募集

卓球大会を開催しますので、皆  
さん参加してください。

○日時 五月二十三日(日)

午前九時から

○場所 岩船小学校体育館

○参加資格 本市在住、在勤の人

○種目 一般男女の部：個人戦  
ジュニア(十五歳以下)  
の部：個人戦

○参加料 一般：二百円  
ジュニア：無料

○申込期間 五月十七日(月)まで  
に社会教育課まで

○主催 卓球連盟

シニアサッカー  
部員募集

枚方市の有志が集まって、シニ  
アサッカーチームを結成しようと  
いう話しがもたらがっています。

そこで交野市の方にも、一緒に  
やろうと呼びかけがありました。

やってみようと思われる人は、  
根岸(九二一八八五六)まで連  
絡ください。

○対 象 三十歳以上

○練習日時 第一・三日曜日  
正午から

○練習場所 藤田工業グラウンド  
(枚方)

○会 費 月千円

参加料 硬式 八百円(一チーム)

軟式 男女共七ゲーム

六ゲームマッチ

第一中学校テニスコート

硬式 男女共ダブルス

午前九時開始八時半集合

日 時 五月九日、十六日(日)

交野庭球クラブ主催のテニス春  
季大会を開催します。

みなさんふるって参加ください

午後一時から

福祉センター大ホール

寅さんシリーズ

男はつらいよ

入場無料、入会希望者は当日申  
し込み(会費必要)ください。

詳細は浜崎(九二一八八二五)  
まで問い合わせください。



# おしらせコーナー

## 各種の相談



### ▷法律相談

4月15日(木)、5月6日(木) 午後1時～3時 福祉センター

### ▷人権相談

4月15日(木) 午後1時～4時 星田出張所

### ▷行政相談

4月17日(土) 午後1時～4時 郡津公民館

### ▷心配ごと相談

4月21日(水)、4月28日(水) 5月12日(水) 午後2時～4時 福祉センター

### ▷結婚相談

4月28日(水)、5月12日(水) 午後1時～4時 福祉センター

### ▷交通事故無料相談

5月11日(火) 午前10時～午後3時 福祉センター

### ▷税の相談

4月15日(木) 午後1時～4時 福祉センター

### ▷園芸相談

4月22日(木) 午後1時～4時 市役所緑化推進係

### ▷教育相談日

4月23日(金) 午後2時～4時 福祉センター

### ▷児童相談

4月22日(木)、5月13日(木) 午前10時～午後4時 福祉事務所相談室

### ▷家庭児童相談

毎週火・木曜日…午前10時～午後3時  
毎週土曜日…午前10時～正午 福祉事務所相談室

### ▷保健婦相談

4月27日(火)、5月11日(火) 午後1時30分～3時 福祉センター

## 保健衛生

### ▷巡回赤ちゃん検診

対象 生後4～5か月の通知者

◎4月21日(水) 午後1時30分～3時 福祉センター

◎5月14日(金) 午後1時30分～3時 農協星田支店

### ▷母親教室

5月7日(金)、5月14日(金) 午後1時～4時 福祉センター

### ▷離乳食講習会

5月7日(金) 午前10時～正午 福祉センター

### ▷日曜診療

毎日曜日 午前10時～正午 福祉センター

## 自動車文庫



## ブンブン号の日程

◎4月15日(木)、5月6日(木)

1:00～3:00 藤が尾集会所前

3:30～4:30 星田山手町集会所前

◎4月16日(金)、5月7日(金)

1:30～2:30 森(天田の宮神社)

3:00～4:30 星田小学校校門前

◎4月17日(土)、5月1日(土) 15日(土)

1:00～2:30 妙見坂3丁目(3-3棟前)

3:00～4:30 天野が原集会所前

◎4月18日(日)、5月2日(日)

9:30～11:30 郡津駅前

1:00～3:00 私市駅前

3:30～4:30 交野郵便局前

◎5月8日(土)

1:00～1:30 寺集会所

2:00～3:00 水道局前

3:30～4:30 南星台

◎5月9日(日)

10:00～11:30 妙見口(北星田)

1:00～2:30 私部会館

3:00～4:30 梅が枝集会所前

◎5月13日(木)

1:30～2:00 倉治法務局官舎

2:30～3:00 関電枚方変電所南側広場

3:30～4:30 日生住宅(給食センター前)

◎5月14日(金)

1:00～1:45 郡津公民館

2:00～3:00 幾野集会所前

3:30～4:30 私市会館

## 国民年金保険料 出張徴収 国民健康保険税

◎4月21日(休)

9:30～10:15…森集会所(国年保険料のみ)

10:30～11:30…寺集会所

1:30～3:00…私市会館

◎4月22日(休)

9:30～11:00…郡津公民館

1:30～3:00…教育文化会館

◎4月23日(金)

9:30～11:30…福祉センター

◎4月26日(月)

9:30～11:30…星田出張所

## 市職員募集

○職種 保母

看護婦または保健婦

○人数 若干名

○締切日 4月20日(火)

その他問い合わせは人事課まで。

## 音楽団員募集

51年度の音楽団員を募集しています。  
対象は市内に在住、在勤する人です。

### 少年少女合唱団

○資格 小学校4年生男女

○入団テスト

課題曲 雪のおどり、ふじ山(どちらか一曲)

日時 5月9日(土) 午後2時から

場所 福祉センター

### 青少年吹奏楽団

○資格 14歳から25歳の人

### 女声合唱団

募集の締め切りはいずれも4月末日まで、希望者は社会教育課まで申し込みください。

▶ 行事カレンダーを、おしらせコーナーにこもがえました。

お知らせの内容は以前と変わりませんが、項目ごとにまとめてあります。

お気づきの点がありましたら、広報係までお寄せください。

## おはようサイクリング

家族づれ、友達同志で朝のすがすがしい空気を吸って、市内をサイクリングしてみませんか。

日時 4月25日(日)  
午前6時30分受付開始  
午前7時出発

受付場所 市役所前駐車場

対象 老若男女を問いません

小学生は父兄の承諾書が必要です  
皆さんの参加をお待ちしています



## おはよう、マラソン



みんなといっしょに

走ってみませんか

走ることは健康への第一歩です。健康増進のため、みなさん参加ください。

○日時 4月18日(日) 午前6時30分

○集合場所 京阪私市駅前

