

53.6月10日



かたの



179

市の人口

(5月末現在)

人口 58,998人	出生 82人
男 29,820人	死亡 14人
女 29,178人	転入 385人
世帯数 16,793	転出 282人

5月の火災と救急

火災件数 5	救急件数 104
--------	----------

交野市役所総務部 (92)0121

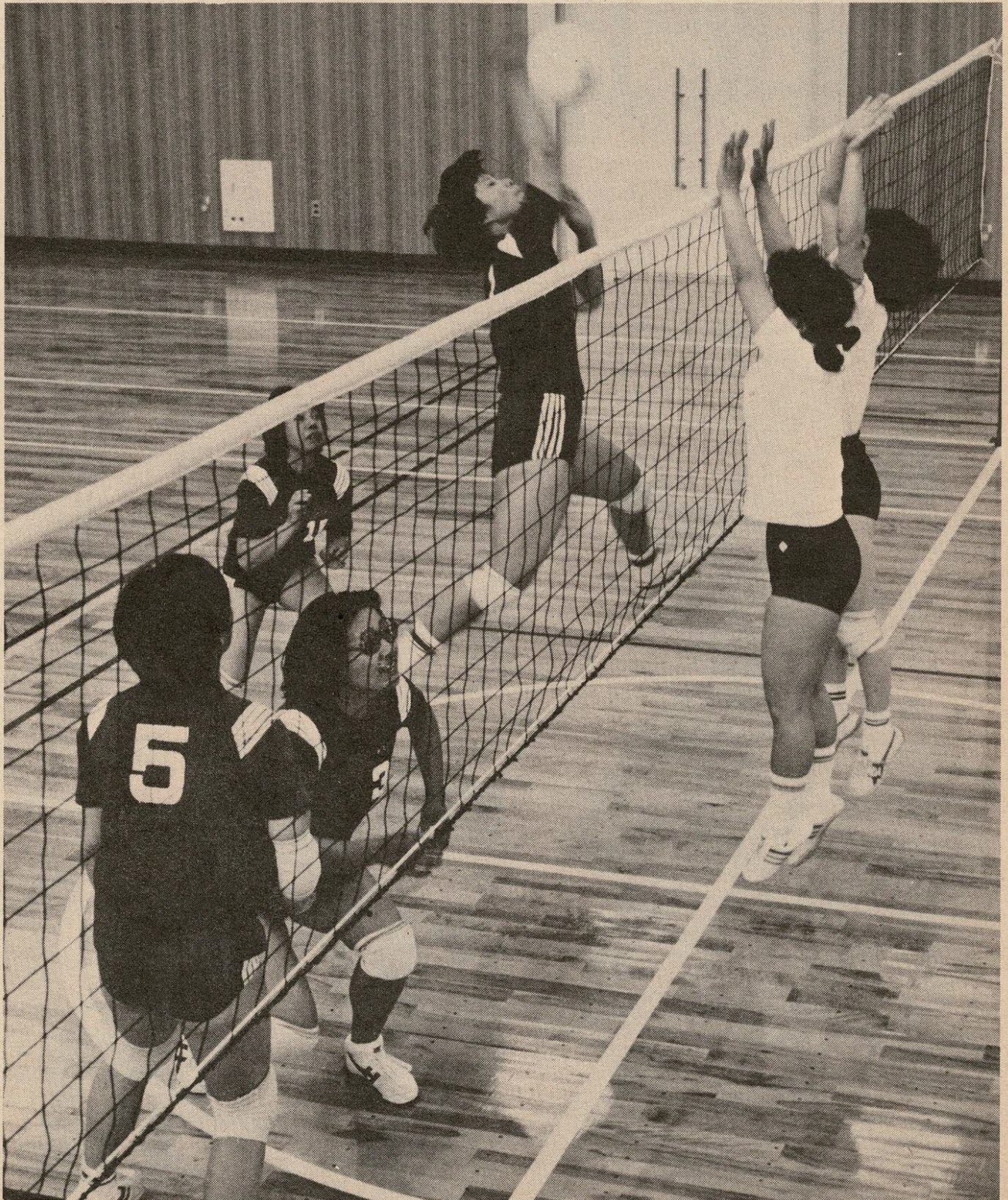

交野市バレーボール協会



▲知事も出席……くろんど園地の完成を祝いテープカットする黒田知事(中央)、原田市長(左)青木府議会議長(右)



自然がいっぱい 野の花と 小鳥が まっています

府民の森「くろんど園地」は生駒山系の北端、標高200〜300メートルにあります。
山の自然をそのままいかしながら、ハイキング、キャンプなどを楽しむことができるように改造された自然公園で、105ヘクタールの園地内には、自然林のほか、ヤマザクラ、ツツジなど約5万5千本が植樹されています。
木立ちの中をぬって走る延長8キロのハイキング道「そよかぜの路」など6キロにおよぶ起伏に富んだ8本の遊歩道、さらに園の各所に、見晴らし台、休けい舎などが整備されています。
美しい自然の中、小鳥のさえずりを聞きながら、家族連れでグループでハイキングを楽しむことができます。
今月は府民の森「くろんど園地」を訪ねました。

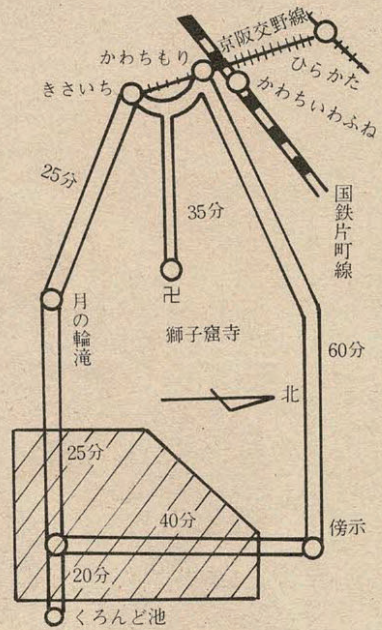
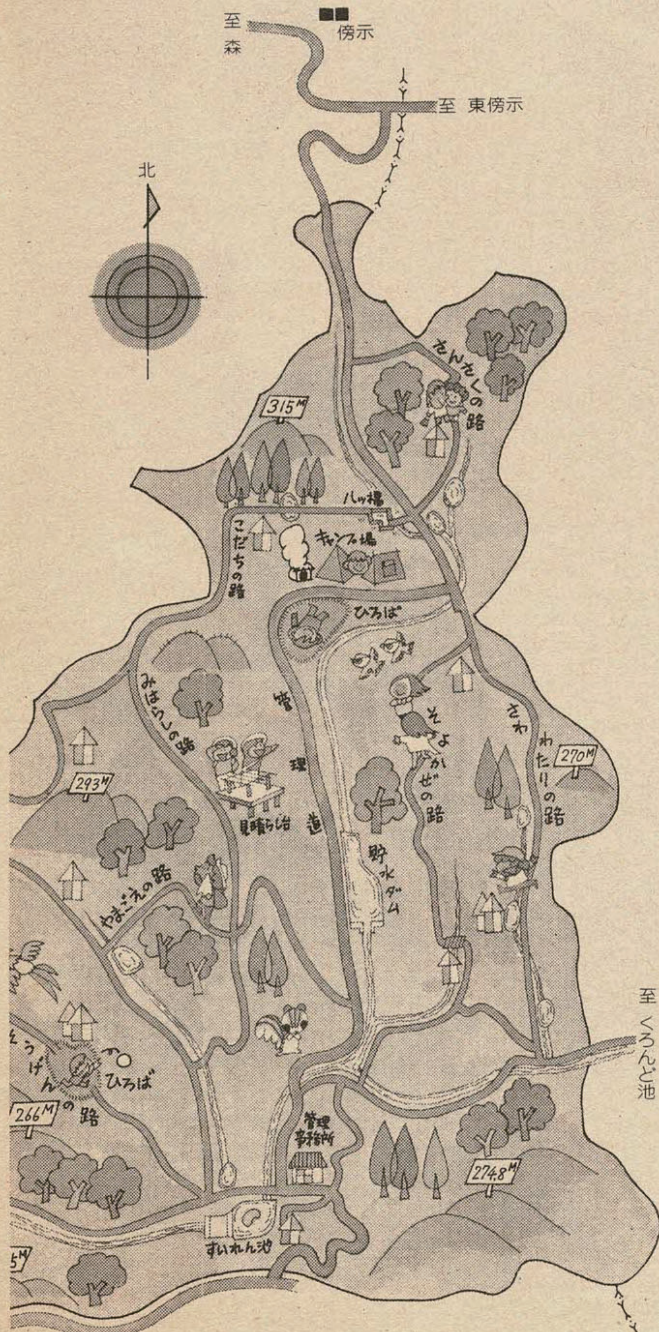

▼自分の出したゴミは自分たちで……昼食後ゴミを袋に入れる入園者。ゴミの持ち帰り運動にご協力ください。



——今月のもくじ——

府民の森“くろんど園地”
 2・3

同和問題と私たち..... 4

市長選挙日程きまる..... 5

学校開放..... 6

戻し税、標準世帯で
 1万5千円..... 7

通算老齢年金制度..... 8

中小企業のみなさん
 融資制度の利用を..... 9

カメラアングル
 おしらせ..... 10・11

体育文化センターだより..... 12

市民の広場..... 13

おしらせコーナー..... 14

—— 表 紙 ——

交野市バレーボール協会

レシーブ、トス、アタック。
 一つのボールを通して、お互いが助けあい、カバーしあう。
 バレーボールで一番大切なのは、チーム全体の協調性、チームワークです。
 一人ひとりの技術がすぐれていても連けいプレーがまずいとうまくいきません。
 交野にバレーボール同好会ができたのは42年5月です。
 小学校PTAのサークル活動の一環として、古くから交野に住まれている市民と新しい市民との交流の場に、また健康の増進と美容に役だてようと同好会が結成されたのがそのはじまりです。
 以後、自治会単位や職場単位あるいは、一人ひとりの個人参加者を1チームに編成、同好会を協会と改称するまでに成長しました。
 現在では男子36人、女子115人、10チームの大世帯になっています。
 このため、今春から協会の下に家庭婦人連盟が結成され、一般男子、女子の部と共に活動されています。

▶スイレン池

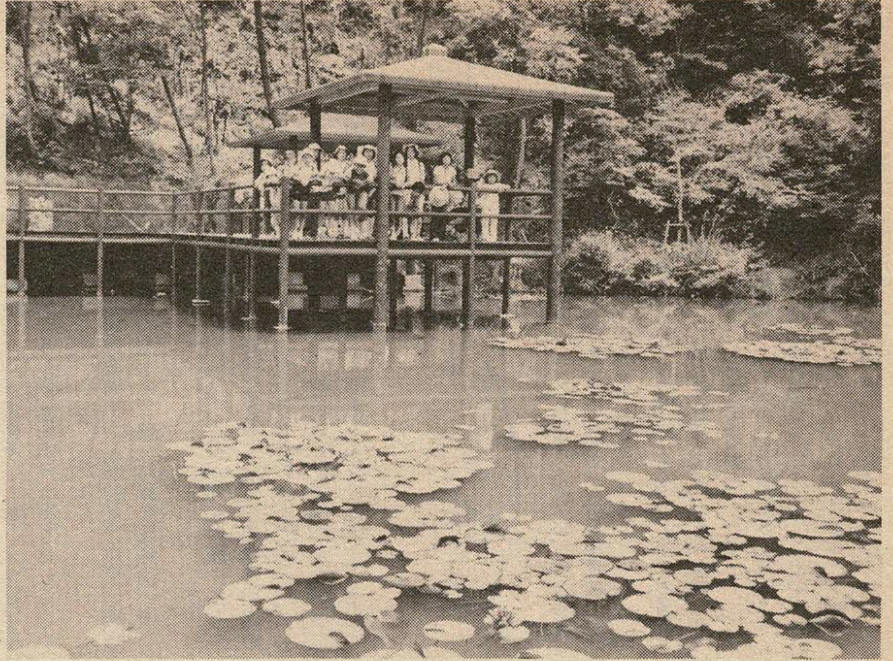

◀ ちょっと一服……話がはずみ、思わず笑みがこぼれます。

くろんど園地



▼まあきれい！（ノースロップの森で）……きれいに咲いた“たにうつぎ”の花に足を止め見とれるハイキング客

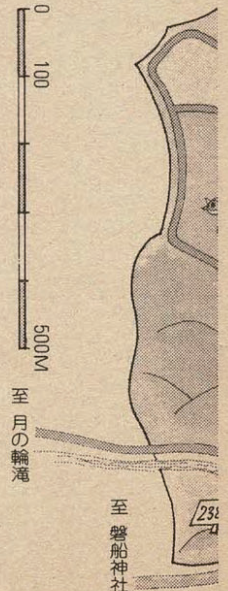
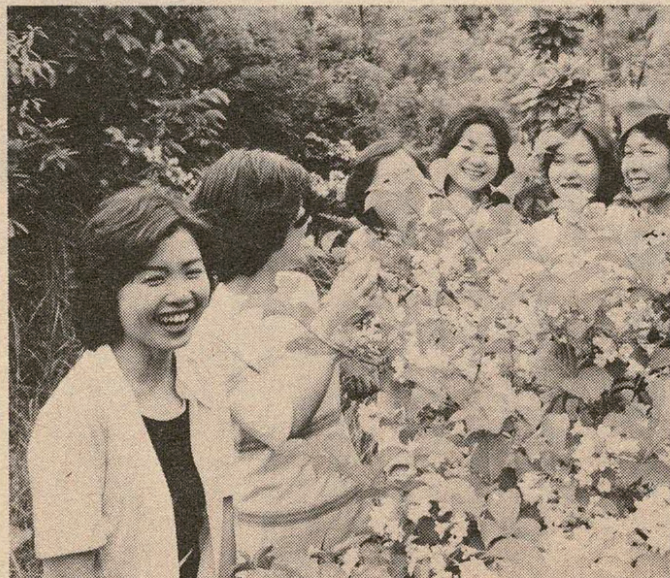

同和問題と私たち

企業と同和問題 (1)

同和問題は、基本的人権にかかわる重大な問題であり、私たち一人ひとりがその解決に向けて努力すべき「国民的課題」であります。しかしながら、基本的人権の尊重を大きな柱とする憲法が施行されてから31年以上を経た今日においても残念ながら、ただ同和地区に生まれたという理由だけで、結婚、就職あるいは日常生活の中で差別を受けるという事例は、まだまだ多く発生しています。特に、昭和50年末に発覚した「地名総鑑」事件は、差別を助長拡大する極めて悪質な差別図書事件でした。

またこの事件は、現在の社会における部落差別の厳しさをまざまざと見せつけるとともに、企業のもつ問題点を浮き彫りにしたということが出来ます。

昭和40年に出された同和対策審議会答申が「同和地区住民に就職と教育の機会均等を完全に保障する」とされ「同和問題解決の中心的課題である」と指摘しています。

このように同和問題の解決のためには、企業が同和問題の正しい理解、認識を通して、公正な採用選考に努めるなど同和地区住民の就職の機会均等を保障していくことが不可欠であります。

今月からは、「地名総鑑事件」の分析を通して同和問題の解決に向けて取り組むべき方向をとともに考え学習しようではありませんか

同和問題とは何か

同和問題は、同和対策審議会答申に次の様に定義づけられています。

「同和問題とは、人類普遍の原理である人間の自由と平等に関する問題であり、憲法によって保障された基本的人権にかかわる課題である。」

そして、これを未解決のまま放置することは、絶対に許されず、

「その早急な解決は、国の責務である」と同時に国民的課題であります。

憲法は、基本的人権の尊重を、国民主権、および平和主義とならぶ柱として掲げています。

しかし、憲法施行後31年以上を経た今日においても同和地区の人たちは、実質的に基本的人権を保障されず、社会的、経済的、文化

的に低位な状況に置かれております。

これは、「全て国民は、法の下に平等であつて、人種、信条、性別、社会的身分、または門地により政治的、経済的、社会的関係において差別されない」との憲法の規定(第14条)にもかかわらず同和地区に生れ育つたという理由だけで、社会生活のいろんな面で差別を受けています。

これが部落差別であつて、この解消が同和問題の本質的課題なのです。

部落差別は、人々の観念や意識のうちに潜在する心理的差別と、劣悪な環境や低位な生活実態などに具現される実態的差別にわけることが出来ます。

そして、この心理的差別と実態的差別が相互に因果関係を保ち、相互に作用しながら、心理的差別が原因となつて実態的差別をつくり、反面では実態的差別が原因となつて心理的差別を助長するといううぐあいに悪循環をくりかえしてきました。

部落差別は、職業選択の自由(就職の機会均等を保障される権利)、教育の機会均等を保障される権利居住移動の自由および結婚の自由などのいわゆる市民的権利自由が同和地区の人々には実質的に保障されていないことと言えます。

阻む要因となつています。

このことが特に重大であり、今後の同和問題解決の中心的課題は同和地区住民に就業と教育の機会均等を完全に保障することであるとされています。

これらの市民的権利と自由のうち、職業選択の自由すなわち就職の機会均等が完全に保障されていないことが、歴史的にみて社会的地位の上昇と解放への道を

同和対策の進展

昭和40年に国の同和対策審議会は、「同和地区に関する社会的および経済的諸問題を解決する基本的方法」についての諮問に対して「その早急な解決が国の責務であり、同時に国民的課題である」との基本認識に立つた答申を行いました。

そして、昭和44年、答申の主旨を受けた同和対策事業特別措置法が制定されました。同法は、同和問題の早期解決を図るという意味から昭和54年3月末日まで有効期間とする、いわゆる時限立法とされたのです。この法律が制定されて以降、とくに積極的に差別の解消を目ざし



5月30日福祉センターで行われた講演会(「憲法と人権」)風景

いものがあり、重大な社会問題であること変わりありません。また、同和対策事業が進められる過程で、逆差別意識と呼ばれるような、同和対策そのものを消極的に考える意見が出てきています。

この意見は、後に述べる部落差別の厳しい現実から考えてもまた同和対策の推進がみんなの幸せにつながるものであるとの認識からしても理解しがたいといわざるを得ません。

すなわち、あらゆる施策を実施する場合には、その主体である地方公共団体等が住民の納得と支持を得るべく努力を重ねることが、当然必要であります。その意味では、行政の留意事項も指摘できるのですが、同和問題そのものが憲法で保障されている基本的人権にかかわる課題であり決して同和地区だけの問題ではありません。

つまり、大阪府の同和対策審議会答申が指摘するように「同和行政の推進が…民主行政実現のための基点となる」ものであることを理解する必要があるでしょう。

同和問題講演会

- 講師 京都精華短大助教授 小林 牧子さん
- テーマ 「同和問題をみんなで考えよう」
- 主催 大阪府河北同和問題研究協議会
- とき 6月16日(金) 午後2時から
- ところ 福祉センター

新しい地図作製

8月10日まで国土地理院
現地調査

国土地理院では、最近の急激な開発などにより従来の地図では現況にあわないところがあり、これを正すために、8月10日まで市内の現地調査をおこないます。

なお調査員は、国土地理院発行の身分証明書を携帯しております。

問い合わせは建設省国土地理院測図部地形課(☎03-713-0141~8)、または調査依頼機関(☎06-768-3141)まで。

昭和53年度
老人福祉作品募集

大阪府と大阪府社会福祉事業団では老人福祉作品を募集しています。

これは、高年者への要望や高年者自身の反省など、府民からの生の声を聞き、高年者に対する認識と理解を深めていただき、あわせて高年者自身も自覚していただくというものです。

応募要領は下表のとおり、未発表の作品に限ります。

なお、応募作品は返却しません。

○締切日 7月8日まで

○作品受付・問い合わせ先 〒542 大阪府南区田島町2 大阪府社会福祉会館内 大阪府老人福祉指導センター(☎06-762-5681)まで

応募要領

募集作品	川柳	短文	俳句	標語	作文
テーマ	自由	自由	自由	老人をほげますもの	○老人を孤独にさせない工夫(年齢不問) ○私の健康法(60歳以上) ○私が考えていること(60歳以上)
応募要領	官製はがき1枚に1点				
応募資格	大阪府居住者で60歳以上の人				

大阪府
保母試験
受験者募集

大阪府では53年度の保母試験をおこないます。

受験希望者は次の要領で申し込みください

○願書・要綱交付期間 6月24日まで

○交付場所 市幼児対策室 北河内府民センター、大阪府民生部児童課保育係

○申込先 所定の願書に必要事項を記入のうえ、大阪府民生部児童課(〒540 大阪市東区大手前之町)まで郵送で申し込みください。

○申込期日 6月24日の消印があるものまで有効です。

○試験日、場所 筆記試験8月2日、3日、大阪府立大学、近畿大学実技試験8月7日~17日、大阪府職業訓練センター
詳細は大阪府民生部児童課(☎06-941-0351)まで問い合わせください。

よく見、よく聞き、
よく考えて

8月27日は市長選挙投票日

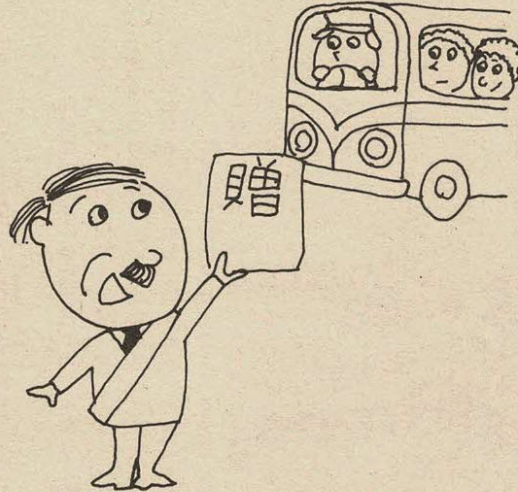

団体旅行などの寄付はもらわない



祭りなどの寄付はねだらない

投票は午前7時から午後6時まで
交野市の市長職は9月17日で任期満了となり、市制施行以来2回目の市長選挙を迎えます。
これにともない、次のように選挙日程が決まりました。

○告示日 8月17日
○立候補受付 8月17、18日 午前8時30分~午後5時
○選挙会(開票) 8月28日 午前8時から
○投票日 8月27日 午前7時~午後6時
○選挙会(開票) 8月28日 午前8時から

きれいな選挙 五つの提唱
選挙をきれいにするため政治家や候補者は、選挙区内の人に寄付することは一切禁止されています。また有権者も政治家や候補者に寄付を求めたり、もらったことは禁止されています。

健全な青少年の育成について
明るい選挙の推進事業の一環として講演会をおこないます。みなさん参加ください。

○講師 家庭裁判所調査委員 布袋茂子さん
○主催 交野市明るい選挙推進協議会、交野市選挙管理委員会
○テーマ 健全な青少年の育成について
○とき 6月28日(水)午後2時~3時30分
○ところ 福祉センター

愛の手で築く非行のない社会
講演と映画に参加を
7月「社会を明るくする運動」月間です。
この運動は7月1日の「更生保護の日」を中心として、すべての国民が犯罪の防止と罪を犯した人たちの更生について理解を深め、犯罪のない明るい社会を築こうとする全国的な運動です。

○とき 7月5日(水)午後1時30分
○ところ 福祉センター
○内容▽講演「少年非行の実態と非行防止について」枚方警察署長 北田和一さん
▽映画「早春」
○主催 枚方交野地区保護司会

学校開放 施設の正しい利用を

目だつ一部利用者のマナーの悪さ

市民一人ひとりが健康であつてこそ、まちにも笑顔があふれ、温かい人情も通いあうに違いありません。

そのようなまちづくりを進めるために、本市では、市民みなさんの地域でのスポーツ活動、レクリエーションの場にと昭和40年から市内小、中学校の体育館、校庭などを開放しています。

最近、家族そろって参加されるなど学校体育施設を利用される団体が増えています。

それにともない、一部利用者のマナーの悪さなど種々の問題がでてきています。

今日は、市が現在行っている学校開放についておしらせします。

年々盛んになる

自治会、地域でのスポーツ活動

労働時間の短縮、週休二日制の普及により、自由時間(余暇)が増え、この余暇をスポーツ活動に利用される人が増加しています。

チビッコ野球、ママさんバレーなど一般スポーツ活動などのほか自治会、地域でのスポーツ活動、レクリエーションなどに学校開放を利用される団体が増えています。

あまりスポーツに縁がなかった主婦やサラリーマンの参加が目立ちます。

労働時間の短縮、週休二日制の普及により、自由時間(余暇)が増え、この余暇をスポーツ活動に利用される人が増加しています。



交野市立妙見坂小学校

開放は40年から

第3日曜日は校区団体使用日

本市が学校施設の開放にふみきつたのは昭和40年です。

その当時は学校開放といつても中学校1校、小学校2校の3校で利用される人も少なかったようです。

しかし、開放校が増加するにつれまた、スポーツに対する考え方が、見るスポーツから参加するスポーツに変わるに従い、利用者も増え、52年度では約8千人の市民が利用されました。

現在、市内の小、中学校では、グラウンド、体育館、プール(7月下旬から8月上旬)の三つを開放しています。

▽利用対象
一般市民(団体使用)

▽校庭
土曜日午後1時30分～午後6時(小学校のみ)
日曜、祝日、長期休業日等午前9時～午後6時

▽開放日時・利用施設

夏期休業日(7月21日～8月31日)午前8時～午後8時

ただし、平日の校庭開放は学校教育活動に支障のない範囲で行います。

▽体育館
平日午後5時～9時
土曜日午後1時30分～9時(中学校は5時から)

日曜、祝日、長期休業日等午前9時～午後5時

第3日曜日は校区団体使用日

校区のみなさんの親ぼくを回っていたために、毎月の第3日曜日は継続使用団体以外の校区団体使用日です。

学校教育の場

後始末は各自が責任をもつて

学校施設を利用される団体がふえてきていることは喜ばしいことです。

しかし、それにもない、一部のマナーの悪い人々によって学校施設にいろいろな被害をうけることが少なくありません。

学校は児童、生徒の教育の場です。

お互いに気持よく使用していくために、次の事項は必ず守ってください。

▽使用中にでたゴミ等はすべて持ち帰ってください。特にタバコは、吸いながら入れを持参し、所定の場所をお願いします。

▽施設の破損等が起つた場合には速やかに学校、または社会教

体使用日です。

使用手続

学校施設使用を希望される団体の使用責任者が、市内各小、中学校に備えつけの規程の用紙に必要事項を記入のうえ、使用希望学校長の承認を得たうえ、体育文化センター内社会教育課に届け出てください。

▽受付

使用予定日の1か月前から受け付けます。

なお、毎月の第3日曜日校区団体使用日)は1週間前までの受付です。

育課に連絡ください。(※使用者の責任において原状にもどしていただきます)

▽許可された場所以外へ立ち入らないでください。特に幼児等の場合には事故の危険もありますので、保護者の監督をお願いします。

▽使用時間は、許可書に定められた時間を厳守してください。

▽原則として施設への自動車の乗り入れは禁止します。ただしやむを得ない場合には、使用申請時に申し出てください。なお施設周辺についても、付近住民の迷惑とならないように注意ください。

戻し税

標準世帯(4人)で1万5千円

サラリーマンは6~7月

昭和52年分所得税の特別減税が行われ、次の金額が還付されることになりました。

還付される金額は、本人は6千円、控除対象配偶者や扶養親族は一人につき3千円として計算した金額です。

ただし、昭和52年分の所得税額の方が少ないときは、その税額までとなります。

還付方法とその手続きは次のとおりです。

サラリーマンの場合

本年6月1日現在、昨年と同じ会社に勤務しておられるサラリーマンは、6、7月ごろ勤務先から還付されます。

事業所得者などの場合

この支払通知書によって郵便局で還付金を受取ることにあります。

事業所得者など確定申告をして納税した人は、6月末ごろに税務署から特別減税についてのお知らせが送付されます。

同封してある還付請求書用紙に必要事項を記入し最寄りの税務署に送り返してください。

そうしな

すと、税務

署から還付

金の支払通

知書が送ら

れてきます

そして、

この支払通

知書によつ

て郵便局で

還付金を受

取ることに

あります。

その他の人の場合

今年になって5月末までに退職

自動車排出ガス測定

光化学スモッグ発生防止に協力を

市では、6月の環境月間の一環として自動車排出ガス測定をおこないます。



自動車排出ガス測定風景

あなたの自動車

は排出ガスの規制

値を守っています

か。

光化学スモッグ

発生の防止にみな

さんも協力してく

ださい。

○とき、ところ

6月17日 午前

10時から午後4時

一枚方税務署

した人や、昨年中途で退職した人などは、税務署へ還付請求をしてください。

この場合、昭和52年分の確定申告書を提出していない人は、期限後の確定申告をして、特別減税を受けることになっていきます。

詳細は最寄りの税務署まで問い合わせてください。

	1回の洗たく量が.....	
	2kgずつ1日2回	1kgずつ1日4回
年間洗たく数	720回	1,440回
1回の洗たくで		
使う水量	150ℓ	122ℓ
洗剤の量	45g	35g
電力量	67Wh	60Wh
1年間で		
使う水量	108m ³	176m ³
洗剤の量	32.4kg	50.4kg
電力量	48.2kWh	86.4kWh
1年間の経費	24,784円	42,048円

まとめ洗いのすすめ

洗たく機は、なるべく少ない回数で適量をまとめて洗う方が、効率のよい洗たくの仕方です。

ある実験によると、洗たくも2kgを1回で洗った場合と

1kgずつ2回に分けて洗ったときの比較では、1年間発生防止にみよ

1年間に10万円

の差が7千円

です。(経済企画庁発行暮らしの知恵から)

消費者

一口メモ

6月17日 午前10時から午後4時 市役所前駐車場

6月24日 午前10時から午後4時

くらしの窓口

パスポートのとり方



みなさんの身近な出来事や疑問を「くらしの窓口」と題したこの欄で一緒に考えたいと思います。

①戸籍抄本、住民票抄本 6か月以内のもの各1枚

②官製はがき1枚

③写真 2枚(5cm四方縁なし、正面、上半身、脱帽でリボン、かつら等不可、スピード、ボラロイド不可)

④印かん(認め印でも良い)

⑤費用証明書

▼渡航費用相当額を預金している本人名義の通帳

▼昨年度の源泉徴収票または税務署の発行の納税証明書

枚方交通安全協会

北河内府民センター前に移転

枚方交通安全協会が、さる5月22日、北河内府民センター前に新築移転しました。

市内のドライバーや一般の安全教育、運転免許等申請手続事務などは

すべて新事務所で行われます。

現在、運転免許更新講習は毎週火曜日枚方市民会館小ホールで行われていますが、7月31日から毎週月、火曜日当所で行われます

問い合わせは枚方市大垣内2-16-14(☎0720-431228、8、45-0045) 同協会まで。

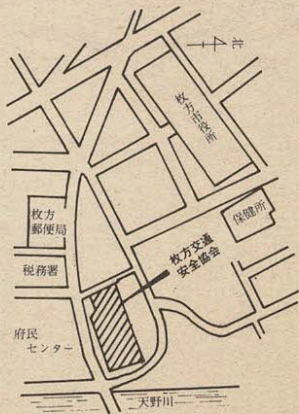

手に入れなくては...パスポートのとり方です。

次のものをそろえてください。

用の保証書(未成年や未収入者に限り、両親や兄弟で行先、期間等を記載) - これらのうちいづれか一つでよいが、旅行者に依頼すれば有料で引受書を作成する。

⑥身元確認書

▼健康保険証▼厚生、国民年金証書▼船員手帳▼運転免許証等身元を証明するもの一つです。

さて、①から⑥がそろったところで、あなた自身が大阪府庁外務課(本館南側1階、☎06-941-0351)へおでかけください。

なお、市役所で扱っている住民票抄本は1通100円、戸籍抄本は本籍のある人だけで、請求には認め印がいり、1通につき200円(全国統一)です。

国民年金

通算老齢年金制度

年金制度はつなぎあわされます

すべての日本国民は、職業によつて、あるいは20歳になったときから、どれかの公的年金制度に加入することになっていきます。

通算老齢年金というのは、国民年金制度だけで、老齢年金を受ける期間を満たせないうとき、公的な他の年金制度に加入していた期間をつなぎあわせて、年金を受けられるようにしたものです。

つまり、職業を変えたりして他の年金制度に移った場合、加入期間が足りなくて、一つの制度で老齢年金が受けられないということがおこつてきます。

そこで、みんなが幸せな老後を過せるようにと、昭和36年4月1日からこの制度が実施されています。

通算される年金制度は次の公的年金制度に限られています。

- ① 国民年金
 - ② 厚生年金
 - ③ 船員保険
 - ④ 国家公務員共済組合
 - ⑤ 地方公務員共済組合および地方団体関係団体職員共済組合
 - ⑥ 私立学校教職員共済組合
 - ⑦ 公共企業体職員等共済組合
 - ⑧ 農林漁業団体職員共済組合
- 通算される期間（カラ期間）
- (1) 国民年金以外の公的年金制度に加入している人の配偶者であるそ

通算老齢年金

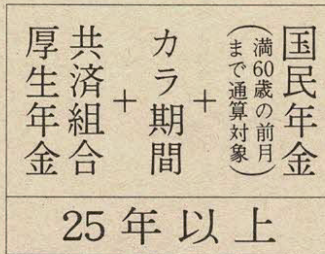

- の期間
- (2) 国民年金以外の他の制度から年金を受けられる期間
 - (3) 他の制度から年金を受けることができる人や受けている人の配偶者であるその期間
- ただし、これらの期間は年金額の計算対象にはなりません。
- 通算されない期間
- (1) 厚生年金
 - (2) 加入から退職までの退職までの引き続いた期間が1年未満の期間
 - (3) 国民年金に加入しても保険料を滞納しているその期間
- 詳細については社会課国民年金係(☎92-0121)まで。

大阪府農業会議から

永年在任農業委員

感謝状を受賞

5月10日、大阪府農業会議主催の第1回農業委員会代表者会議が大阪府農林会館で開かれました。

この会議で、本市農業委員会の藤田時男さん、根本武雄さん、北田勝造さんら3氏が、永年にわたる農業委員会等の業務遂行に尽くされたとして、大阪府農業会議から永年在任農業委員感謝状を受けられました。

環境事業所 第1課

案内

窓口

私たちは、日常生活のなかで、多かれ少なかれしらずにゴミを出しています。

市内各地から出てくるゴミをいかにスムーズに収集するかが環境事業所第1課の仕事です。

一般ゴミについては、現在ゴミ収集車14台が週2回一定の曜日に収集しています。

粗大、不燃物ゴミについては、2〜3か月に1回水曜日の午後から収集に回っています。

一般ゴミ収集料金については、一般家庭は無料ですが、一般家庭以外では、ゴミの量が、月平均して、1回の収集(現在週2回収集)にポリ容器(45リットルもの)1個までは無料、1個ますごとに1か月100円徴収しています。

申し込みは、市役所市民課星田出張所、環境事業所で受け付けています。

引越によるゴミ収集については、直接環境事業所(☎92-2471)まで申し込んでいただければ、市が指定した日に収集します。

また、犬、猫の死体の収集も行っています。

料金は1死体200円です。

希望される人は環境事業所まで申し込んでください。

わたしたちの生活とゴミを切り離して考えることはできません。

一般ゴミの収集は週2回

ゴミの焼却については、本市と四條畷市が共同で、四條畷市清滝の清掃工場で行っています。

一般家庭で多量に焼却するゴミ

が出た場合、環境事業所に申し込んでもらえば、焼却場でゴミを焼くことができます。

そのほか、不法投棄を監視するために市内パトロールを行っています。

ゴミの散乱している場所については、土地所有者と連絡をとり、所有者の協力を求めるなどして市で処理しています。

市ごみ埋立地の利用は

市では、一般廃棄物、とくに不燃物および粗大ゴミ等の捨て場として私部に埋立地を設けています。

投棄を希望される人は、環境事業所の窓口で、ゴミ(投棄物)を積んで申し込み(印鑑が必要)を行い、受付係員の指示に従ってください。

▽投棄できるもの ガラス、せと物、金属くず、燃えない建設廃材、コンクリート類。

▽投棄時間 午前9時から午後4時

星田出張所、環境事業所で受け付けています。



粗大、不燃物ごみ収集(向井田)

ゴミの減量にご協力を

ゴミは文化のバロメーターとはよく言われる言葉ですが、現在はそんなことを言っておられません。急激な人口増と生活水準の向上にともない、市内各家庭から出されるゴミの量は増えるばかりです。

市内から出てくるゴミの量は1日約50トン。

これらのゴミを処理するために昨年1年間に市が使ったお金は市民一人あたり5千680円。

そこで、市では「ゴミを焼く場所のある家庭はゴミを焼いてください」「新聞、雑誌、ダンボール類はまとめて廃品回収者に出してください」などゴミの減量化の呼びかけを行っています。

みなさんのご協力をお願いします。

ゴミはきめられた日にきめられた場所に

収集日の前日から出されたゴミが散乱している時、不法駐車により収集車が集積場所へ行けない時。

市がゴミを収集するうえで一番困るのはこのような時です。特に、散乱したゴミは、美観をそこなうばかりか、付近のみなさんにもたいへん迷惑です。

ゴミは、各自が責任を持ちきめられた収集日に、きめられた場所に正しく出すようにお願いします。

中小企業事業資金融資制度

区分 制度名	利用資格	融資条件			信用保証
		融資限度額	融資期間	利率	
交野市中小企業 事業資金融資	中小企業者	有担保 1,000万円以下 無担保 350万円以下 無担保無保証人 150万円以下	3年以内	年6.8%	保証協会の信用保証を必要とする
中 小 企 業 事 業 資 金	小規模企業 あっせん融資	原則として無担保 500万円以下 ただし無担保 無保証人 300万円以下	4年以内	年7.1% 無保証人 年6.8%	
	中小企業 あっせん融資	4,000万円以下 ただし無担保の場合 500万円以下	5年以内 無担保は 3年以内	年7.1%	
	設備資金	2,000万円以下 ただし無担保の 場合は 500万円以下			
長期 運転資金	1,500万円以下 ただし無担保の 場合は 500万円以下	1年以上 3年以内	原則として 公定歩合に 年2%増		
短期 運転資金	1,500万円以下 ただし無担保の 場合は 500万円以下	1年未満			

中小企業のみなさん 融資制度の利用を

市では、中小企業を経営されておられる人を対象に、左表の市融資制度や府の各種融資制度の受け付けをおこなっています。ただし、次の場合は融資を受けることができません。

① 信用保証協会において代位弁済の場合、おおよび代位弁済完済後6か月以内

② 事業所統計調査が6月15日全国調査の対象となる事業所は、工

③ 詳細は市役所市民生活係まで問い合わせください。

事業所統計調査に理解と協力を

場、店舗、会社、学校をはじめ、官公庁、病院、旅館、神社、各種の事務所などで、場所を変えることなくその場所で営利、非営利にかかわらず事業をおこなっているところでは、6月15日ごろから各事業所に調査員が伺います。

下請問題 巡回相談

(財)大阪府下請企業振興協会では下請問題に関する各種相談に応じるため、つぎのとおり巡回相談所を開きます。

下請事業者のみなさん気軽に利用ください。

〇とき 毎月第2、4金曜日
午後1時から4時まで

〇ところ 北河内府民センター
(枚方市大垣内町2-15-1)
0720-44-1331

調査結果は日本の産業や規模などの基本構造を明らかにし、各種の行政施策の基礎資料として各方面に利用されます。

調査票を他に漏らしたり、徴税の資料とすることは絶対ありません。いまだくよう理解と協力をお願いします。

統計調査は真実が得られなければその目的を達成することができません。

調査についての問い合わせは市役所企画室まで。

53年度 狩猟者講習会開く

53年度狩猟者講習会が下表の日程で大阪府農林会館で行われます。各講習日の5日前までに、写真2枚を添えて(印鑑が必要) 社団法人大阪府猟友会(大阪市東区法円坂町10、大阪府農林会館内)まで申し込みください。

申込用紙は猟友会の窓口にあります。

なお、会場の都合で受付期間内であっても締切ることがあります。その他詳細については社団法人大阪府猟友会本部(☎06-941-3113)まで。

狩猟者講習会日程表

初心者課程				経験者課程	
実技の部(甲種除く)	学 科 部	月・日	時 間	月・日	時 間
7月6日 午前の部	7月7日	9:30 ~12:30		6月22日	10:00 ~3:00
7月6日 午後の部				7月10日	
7月12日 午前の部	7月17日	9:30 ~12:00	6月30日		
7月12日 午後の部	7月19日	1:30 ~4:30	9:30 ~5:30	甲種課程	
9月4日 午前の部	9月5日	9:30 ~12:30		9月11日	1:00 ~5:00
9月4日 午後の部	9月6日	1:30 ~4:30			

〇会場 大阪府農林会館(大阪市東区法円坂町10)
※実技、学科とも日は指定し、指定日以外の受講は認めません。
※学科修了後、筆記考査をおこないます

市民のための健康教室(8) 糖尿病の多くは不摂生が原因

枚方医師会 交野支部
医師 塚原弘治

今月は糖尿病の話をしていきましょう。この病気は、古く人類が狩猟民族から農耕民族となり、生活が安定し、食事が豊富になってきたころから既に発生したと言われています。

その証拠に、古代エジプトや古代中国の記録にはこの病気のことが載っています。

この病気は、既にご存じでしょうが大変な難病です。

しかし、その反面その予防または治療によっては、極めて簡単な病気とも言えるのです。

この病気を大きくわけますと次のようになります。

① 家系的(遺伝的)におこる場合
② 過食過飲、運動不足、過労などのおこる場合

①は、身体の中で糖分を処理する臓器そのものが悪いので、注射や薬で臓器の働きを助けてやらなくてはなりません。

②は、過食過飲をつつしみ、適度の運動をすることで治すことができます。

糖尿病の大部分はこの②に属します。

この病気を難病と書きましたのは、病気がかかったのを知らずに放っておくと、これが原因となりいろいろな病気がおこってきます。

例えば、動脈硬化症ひいては心筋梗塞、脳卒中、糖尿病性腎炎、白内障、網膜症、その他神経性膀胱、眼筋麻痺、筋萎縮症など、数えあげればきりがありません。

しかし、正しく診断してもらって、適切な治療を受け根気よく養生すれば、80歳、90歳までも長命を保つことも可能なのです。

それには、常日ごろから摂生と時おり検尿(検尿だけでは不正確な場合もあります)をしてもらい糖尿病と診断されたら医師の指導をよく守り、根気よく治療することが大切です。

病気は、恐れてもいけないし、また甘くみてもいけません。なによりも大切なことは、病気の早期発見、早期治療です。

これは他の病気も同じことです。そのために、できることなら近くで心やすい家庭医を決めておき定期的に相談や検査を受けるように心がけることを勧めます。

寄贈者の磯田勝信さん(右)と北田教育長……5月20日、磯田勝信さん(松塚)から本市に120万円とヤマハブールが寄贈されました。これは、3月28日に亡くなられた磯田さんの長男信吾君が肢体不自由の障害を受けていたことから、市内に在住する身心障害児教育の資金の一部として寄贈されたものです。市では、ひとまず善意銀行へ預託し、寄贈者の意志を有効に活かすため、善意銀行に身心障害児教育基金の設置を計画しています。そしてこの基金をもとに身心障害児のための施設の充実や助成にと考えています。信吾君のごめい福をお祈りします。

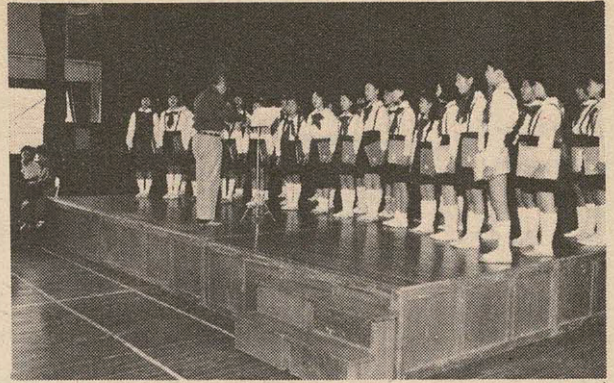

交流の輪を広めようと交野市少年少女合唱団が交野女子学院を訪問……5月13日、少年少女合唱団Aグループと父兄の計43人は、日ごろ習練した歌で温かい心のこもった交流の輪を広めようと交野女子学院を訪問しました。この日は、北国の子供たちの祭りを題材とした「祭り」と子供」や快調なテンポで楽しめる「ポップコーン」など6曲を披露、院生の心を引きつけていました。

カメラ

アングル



消火器をあつせん

申し込みは区長まで

本市区長会と消防本部では、安くしかも安心して購入していただくよう、昨年に引き続き消火器のあつせんを行います。押し売りの被害を防ぐとともに万一の火災に備えて消火器を設置していただくために行うもので、各区長を通じて行います。なお、各区ごとに消火実験をします。



風呂の空だき子供火遊び

最近の火災で目につくのは、風呂の空だきと子供の火遊びです。風呂を沸かすときは、水の元栓が完全にしまっているか確認して点火してください。もしも風呂の空だきをおこしたと

たり、薬品のつめかえなど、すでにお持ちの消火器についても無料で相談に応じます。詳細は後日、回覧板でお知らせします。消火器等についての問い合わせは各区長まで。

家庭用計量器無料診断

6月は計量強調月間です。家庭で使っておられる体温計や温度計は正しく作動しているでしょうか。

本市では大阪府計量検定所の協力を得て、次の日程で家庭用計量器の無料診断を行います。ぜひ利用ください。なお当日は計量相談所も同時に開設します。

- とき、ところ 6月16日(金) 午前10時～11時30分 福祉センター、午後1時30分～3時 星田市民センター
- 対象計量器 ヘルスメーター、キッチンスケール、体温計、温度計、長さ計(メジャー、直尺)

華道協会から 樹木の寄贈

今年も華道協会から善意の樹としてカイズカイブキ66本が本市に寄贈されました。さっそく本年4月に開校しました藤が尾小学校校庭の一部に植栽させていただきます。

私たちの身のまわりのものを新しく買い替えるまえに、修理したらもう一度使えないか確かめましょう。古くなったり、いたんだりしたかさ、くつ、ナベ、釜、包丁など

修理大会の利用を

- とき 6月20日(火)、21日(水) 22日(木) 午前10時から午後3時
- ところ 福祉センター前
- 主催 交野市消費生活問題研究会

危険物取扱者試験

とき 7月2日(日)
ところ 近畿大学
詳細は消防本部予防係
☎ 92-0011 まで

善意の電子オルガン 寄贈

私市の三村八郎さんから市幼児対策室に、ヤマハエレクトーンを寄贈いただきました。さっそく市内の幼稚園に配置し大切に使用させていただきます。ありがとうございました。



暴力凶器 見たら 聞いたら 110番

年金積立金の

清掃運搬車購入にかかる資金の一部は、年金積立金の還元融資を受けています。

還元融資受ける

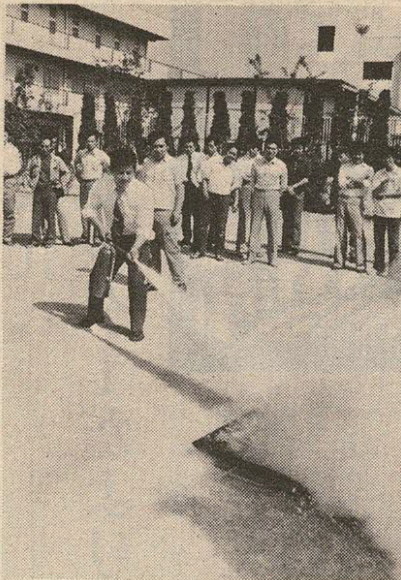

消火実習をする受講者のみなさん……5月25、26日の両日本市消防本部は防火管理者の資格取得講習会を体育文化センターで開きました。
今回の講習会には市内から48人が参加、防火管理者の責務や消防活動、屋外での消火実習や実験などを真剣に受講されました。



享保期の棟札と13代目の北田騰造さん……江戸時代の代官屋敷として府指定文化財になっている北田騰造さん（私部）方から棟札が見つかりました。
この棟札は屋敷の北西すみにある乾蔵の天井から見つかり施主の願文とともに享保7年（1722）とするされています。このため、今まで不明であった屋敷の建築時期が推測できるように、貴重な資料となりました。

お知らせ

児童手当現況届け出張受け日程表

月・日	受け会場	時間	地区
6月15日	星田出張所	9:30 ~4:00	星田、星田山手、妙見坂 藤が尾、妙見東
6月16日	私市会館	9:30~12:00	私市、私市山手
	倉治老人センター	1:30~4:00	倉治
6月17日	郡津公民館	9:30~12:00	梅が枝、松塚、郡津
6月19日	福祉センター	9:30 ~4:00	私部、向井田、青山 森、寺、幾野、天野が原

この届けは、6月から引き続き手当を受給できるかどうかをきめる大切な届けです。届けを提出されないと、支給要

児童手当現況届
出張受付をご利用ください

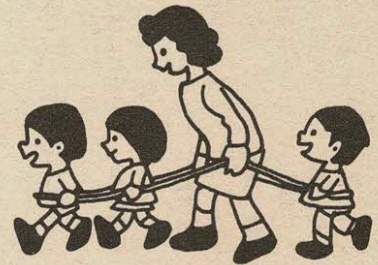

児童手当の出張受付を左表の日程で行います。該当者は最寄の会場で現況届けを提出してください。

件にあてはまっても、引き続き手当を受けられなくなりまのでご注意ください。なお、都合により出張受付を利用できない人は六月中旬に福祉事務所まで提出ください。その他詳しくは社会福祉係まで。

府営福祉住宅
あき家登録者募集

府では、住宅に困っている低所得者のうち、特に母子、老人、障害者（戦傷病者を含む）世帯を対象に、府営福祉住宅あき家登録者の公募を行います。登録していただいても、すぐに入居できませんが、あき家では入居できます。申し込みは福祉事務所（あき家）に申し込んでください。

交通事故など不慮の災難に備え、自分自身のため、家族のため、広く市民のため進んで献血に参加ください。移動採血車は次の日程です。○とき 6月16日（金）午前10時から午後3時まで（正午から1時まで休憩）

献血にご協力ください

善意銀行

天野が原の本田實さんから5千円 交野公衆電話会からラクタ市収益金4万1千85円 篤志家から6千円 団体役員の方から報酬3千円 市役所職員有志から1万311円 この善意に厚くお礼申しあげます。

大切な乳幼児期の
母と子のふれあい

世間ではよく「三つ子の魂百まで」といわれます。乳幼児期の家庭教育のあり方は、成長していく子供の人格形成に大きな影響をあたえます。そこで「乳幼児とのふれあい」をテーマに6月のお母さん教室を

乳幼児家庭教育学級



お母さん教室

に参加を

開きます。○とき 6月16日 午後1時30分
下車、西へ約50m
○テーマ 乳幼児とのふれあい
○講師 交野市幼児対策室長 笹島絹余
○聴講費 無料
しゅうと
との人間関係
○とき 6月23日 午前10時から正午まで
○ところ 福祉センター
○テーマ 家庭のだんらん
しゅうととの人間関係
○講師 石川マサさん

体育文化 センターだより



金一啓子さん作、切り絵、沿線ぶらり、原画展を開きます。子さんがこの紙面のために作られた切り絵を使用しています。

この原画展は、作者が昨年10月からサンケイリビング(京阪版)の紙面に、京阪沿線の美しい風景などを「沿線ぶらり」というタイトルで掲載していたものです。
 ○とき 6月17日から21日まで(ただし、6月19日を除く)
 ○ところ 体育文化センター 見出しの文体は、金一啓子

第3回 家庭婦人卓球大会

○とき 7月2日(日) 午前9時30分開始
 ○ところ 体育文化センター
 ○参加資格 本市に在住、在職の家庭婦人
 ○申込先 体育文化センター
 ○参加費 一般500円、連盟会員無料

体育文化センター施設使用日程表

室名	曜日	火 水 木 金 土 日								
		A	B	C	A	B	C	A	B	C
トレーニングルーム	A									
	B									
	C									
道場	A									
	B									
	C									
料理教室	A									
	B									
	C									
創作室	A									
	B									
	C									
研修室	A									
	B									
	C									
第1会議室	A									
	B									
	C									
第2会議室	A									
	B									
	C									
音楽室	A									
	B									
	C									

※ 部分では使用できません。
 ※ A-午前9:30~12:00 B-午後1:00~4:00 C-午後5:00~9:30
 ※ 施設使用は、5人以上の団体
 ※ 月曜日は休館日



書道教室風景(体育文化センター3階和室)

こども会ソフトボール大会 参加チーム募集

○賞 A、B、Cの3グループに分かれ、Aグループ優勝者には優勝カップ、参加者全員に参加賞が球連盟でます。
 ○主催 交野市卓球連盟
 ○とき 7月23、30日 午前8時から
 ○ところ 倉治公園グラウンド
 ○参加資格 小学生4年生以上で選手13人、コーチ1人、監督1人の計15人で構成されたチーム
 ○申込み、問い合わせ先、6月22日まで 体育文化センター
 ○主催 交野市教育委員会

水泳指導員募集

社会教育課では夏休み中の市内小中学校プール開放に伴う水泳指導員を募集しています。
 ○開放予定期間 7月21日から8月10日
 ○資格 18歳以上で水泳指導に熱意ある人
 ○勤務時間 午前9時30分から午後4時
 ○勤務内容 小中学校プールでの指導、管理、監視その他
 ○締切り 6月30日
 詳細は社会教育課(☎92-7721)まで。

4月号広報の「女のロマンを手仕事に」というロマニックなキヤチフレーズにきそわられて、近所の方もおさそいして参加する事にしました。
 場所は体育文化センター。
 先生は着物をめされた物静かな吉金先生。生徒は40人程。
 先生は、はじめに「女はしる、一針一針と縫い上げた物には女の優しさや温かさが感じられるのではないのでしょうか。」

手仕事に ロマンをもとめて (倉治) 村田 登志子



最近の私達の世代には、おばあちゃんのおられる家庭もすくなく、昔ながらの女の手仕事の良さも忘れられてきています。
 下の子は、針で指をついたりハの字型にゆがんだりしながらも、楽しそうに出来あがったら一番大切な本のカバーにしよう、一生懸命にがんばっていました。
 こうして何か一つでも親子で楽しめる事ができ、また母親として何か残してやれる事ができるよう楽しみにがんばっています。

私たちの第1作目は、紙人形のしおりと、さしこ刺しゅうのブックカバーでした。
 白い木綿の布に、あさの葉を3枚ぐしぐしとさして行くのですが、もうみなさんは初めて運針を習いはじめた時のように、熱心に刺しておられました。
 私には、中学一年生と小学五年生の娘が2人おります。それで、さっそく残りの材料をわけていただき子供に持たせてやりました。

チャレンジキャンプ サマースクール

夏休みの3日間を野外活動センターで、いままでやったことのないような経験をしませんか。

○とき 女子の部、8月14、15、16日
 男子の部 8月21、22、23日
 ○ところ 交野市野外活動センター ほうじの里、
 ○対象 市内の中学生、高校生
 ○定員 各部とも60人
 ○参加費 2,000円
 ○申込み先 6月20日から体育文化センターで午前10時から受け付けます。



俳句

春うらら山に溶け込む里の家

花散るやわが名と同じ墓碑のあり

垂直に蟻の道あり岩立ちて

短歌

傷つきて臥にし日々の長きこと花の桜の季節も過ぎしに
父と子の語らう姿ほほえまし野球中継又阪神の負け
京の町柳並木の若葉もゆそよぐ木末や車窓に見とるる
千日前今は興業皆絶えて水掛け不動に信者詣でぬ
五月晴照る陽光に咲き乱る牡丹の花園今さかりなり

奥野 喜子
藤田真佐子
森 敏江
菊井 幽堂
藤原 フク

歌

句会案内

岩堂 幾二
佐藤 花子
福地 豊
〇とき 7月2日(日)
〇ところ 福祉センター
〇兼題 短夜(明け易し、夏の朝)

並べある靴の中にも花の散る
中村 郁子
ペランダの小鳥の餌の梅雨じめり
中村 俊子
剣先の伸び揃いおり花菖蒲
門田 和子
若葉雨哲学の道ぬれて行く
木藤 幸夫
急に来し初夏の日ざしに手箱を
大矢 芳子
藤の花こぼるる椅子となつていし
林 万智子
幸うすき媼八十路や櫛の芽
今堀フサエ
訪う人のなき石仏や蔵長け
厚主 ナカ

交野のふるさとを たずねて

関西文学散歩の会



獅子窟寺

平安文学の
ロマンを秘め
文学「会旗のもと
〇講師 奥野平次、
金堀則夫さん
〇参加費 300円
〇持ちもの 昼食
連絡は交野詩話会(星田307
8、夜間専用☎92-0473)まで。

交野市サ
ッカースポ
ーツ少年団
は48年4月
に誕生しま
した。
最初の小
学1年生か
ら6年生ま
での子供た
ち約100人
組織され、
毎週日曜日
に市立第2
中学校グラ
ンドで練習
してしまし
た。
当時は各地でサッカーブームが
起り、スポーツ少年団またはサッ
カー少年団と称する子供たちのチ
ームがたくさんできました。
本市の子供たちもいち早く興味
を示して各地区から参加しました
も誕生しました。
本市ではこのようにサッカー熱
が高まり、現在、少年チームから
シニアやママさんチームまで約
500人が参加するようになりました
中でも、少年サッカースクールの
優秀選手で組織
された小学6年生
チームは、今年正
月の神戸ウィンタ
ーフエスティバル
(千葉、愛媛、香
川、兵庫が参加)で堂々と全勝優
勝をしました。

各地で活躍する

交野フットボールクラブ

小学6年生チーム

子供たちの熱心さは、父兄はも
ちろんコーチ陣をも熱中させるほ
どで、同年にできた交野フットボ
ールクラブ青年チームとともに、
51年には父兄で組織したシニア
チーム、53年にはママさんチー
ム

絵本の勉強をいっしょに

〇とき 7月8日(土)
午前10時から正午

〇ところ 体育文化センター

〇講師 大谷女子短期大学助教
授(英児童文学者)三宅興子さん
〇参加費 100円

〇主催 交野市体育文化協会

子供に本を選んでやろうと本屋
の前であれこれ迷ってしまふこと
はありませんか。
何を手がかりに選んだらいいの
か、実際に絵本を読みながら勉強
します。
とりあげる本はロージーのおさ
んぼ、なんにかわるかな、あめの
ひ、よあけです。(できるだけ読
んでおいてください。)
問い合わせは鶴岡(☎91-64
95)まで。

府政を聞く会

大阪府政の現状と問題点につい
ての講演です。

〇とき 6月25日(日)
午後2時から

〇ところ 福祉センター

〇会費 無料
〇主催 交野五分野の会
問い合わせは小山繁(☎92-1
137)まで。

筋ジストロフィー症

無料検診

「もしや、筋ジストロフィーで
は」と心配されている人や筋ジ
ストロフィー症児(者)を対象に
無料検診が実施されます。

この病気の初期の症状は、こ
ろびやすい、階段があがりにく
い、ひざをついて立つ、ふくら
はぎがかたいなどです。

受診を希望される人は、直接
下記の会場へおこしください。

〇とき 7月1日午後1時から
4時30分まで

〇場所 大阪府児童相談所(寝
屋川市八坂町28-5
☎0720-28-0161)

問い合わせは、日本筋ジスト
ロフィー協会大阪支部(☎06-
392-9737)まで

講演会 俳人北垣珠樹さんの 俳句とわたし



詩話会では、特に短詩型文学の
人にも多く参加しても
らおうと講演会を開き
ます。
みなさん気軽に参加
ください。
〇とき 6月18日
午後2時から4時まで
〇ところ 福祉センタ
ー

〇主催 交野詩話会

また、「交野が原」第五号の作
品を募集しています。
みなさんの作品をお寄せくださ
い。

〇テーマ 俳句とわたし

〇講師 俳人北垣珠樹
401 ☎92-95574)まで。

詳細は交野詩話会事務局山本
(〒576交野市藤が尾1の4、1の

おしらせコーナー

各種の相談



▷法律相談

6月15日(木) 7月6日(木) 午後1時～3時 福祉センター

▷人権相談

6月15日(木) 午後1時～4時 星田市民センター

▷行政相談

6月17日(土) 藤が尾会館 7月12日(水) 福祉センター 7月15日(土) 天野が原会館 午後1時～4時

▷税の相談

6月15日(木) 午後1時～4時 福祉センター

▷教育相談日

7月14日(金) 午後2時～4時 福祉センター

▷交通事故無料相談

7月11日(火) 午前10時～午後3時 福祉センター

▷園芸相談

6月22日(木) 午後1時～4時 市役所緑地保全課

▷心配ごと相談

毎週水曜日 午後2時～4時 福祉センター

▷結婚相談

6月28日(水) 7月12日(水) 午後1時～4時 福祉センター

▷児童相談

毎週木曜日 午前10時～午後2時 福祉事務所相談室

▷家庭児童相談

毎週火・木曜日 午前10時～午後3時
毎週土曜日 午前10時～正午 福祉事務所相談室

国民健康保険税 出張徴収 国民年金保険料

▷6月28日(水)

9:30～10:30 寺集会所
11:00～11:30 森集会所(国年のみ)
1:30～3:00 私市会館

▷6月29日(木)

9:30～11:00 郡津公民館
1:30～3:30 星田市民センター

▷6月30日(金)

9:30～11:00 教育文化会館
1:30～3:30 福祉センター

市・府民税第1期分出張徴収

▷6月27日(火)

10:00～11:30 森集会所
1:30～3:00 寺集会所

▷6月28日(水)

10:00～11:30 私市会館
1:30～3:00 教育文化会館

▷6月29日(木)

10:00～11:30 郡津公民館
1:30～3:00 交野会館

▷6月30日(金)

1:30～3:00 星田慈光寺

自動車文庫ブンブン号の じゅんかい日

▷6月16、30日(金) 7月14日(金)

1:00～2:00 関電枚方変電所南側広場

2:30～4:00 郡津小学校前

▷6月17日(土) 7月1、15日(土)

1:30～2:30 森(創価学園バスターミナル)

3:00～4:30 南星台

▷6月22日(木) 7月6日(木)

1:30～2:30 倉治法務省宿舍

3:00～4:30 藤が尾集会所前

▷6月23日(金) 7月7日(金)

1:30～2:30 寺集会所前

3:00～4:30 妙見坂3丁目(3-3棟前)

▷6月24日(土) 7月8日(土)

1:30～2:30 水道局前

3:00～4:30 星田山手

▷6月25日(日) 7月9日(日)

10:30～12:00 郡津駅前

1:30～3:00 私市駅前

3:30～4:30 妙見口

保健衛生だより

▷妊婦教室(3回で1コース)

7月7日(金) ……妊娠中の栄養、保健指導。

7月14日(金) ……妊娠中の精神衛生、生理衛生、楽なお産、家族計画。

7月21日(金) ……衣類ともく浴と保育、歯の衛生、質疑応答。

場所……保健センター

時間……いずれも午後1時30分開講

▷3歳児健康診査

7月13日(木) 午後1時30分～3時 保健センター

▷健康相談

6月20日(火) 7月4日(火) 午後1時30分～3時 保健センター

▷日曜診療

毎日曜日 午前10時～正午 保健センター

赤ちゃんの発育状態を

3か月児検診で確かめましょう

3か月児検診は、赤ちゃんの発育状態や病気の早期発見をするための健康診断です。

3か月月は、誕生まもない赤ちゃんにとって大切な時期です。たとえば、先天性心疾患、先天性股関節脱臼、難聴、視力障害などがあれば、早期に治療しなければなりません。

検診を受け順調に体が発育しているか確かめましょう。

○対象 3か月児

○とき・ところ

毎月< 第2火曜日(7月11日)保健センター
第4火曜日(6月27日)星田市民センター
午後1時30分～3時

○内容 計測、診察、育児相談、栄養相談

○費用 無料(母子手帳を持参ください)

○主催 大阪府四条畷保健所

保母さんの登録を

しませんか

保育所のパートまたは産休職員などの交替保母を希望される人はおられませんか。希望者は、登録していただき保育所で職員が必要になったとき随時採用します。

○資格 40歳までの保母資格のある人。

○手続き方法 履歴書と保母資格証明書の写を幼児対策室まで提出してください。

詳細は、市役所幼児対策室まで。

