

53.7月10日



# かたの

# 180

## 市の人口

(6月末現在)

人口 59,180人	出生 94人
男 29,907人	死亡 17人
女 29,273人	転入 336人
世帯数 16,843	転出 231人

## 6月の火災と救急

火災件数 3	救急件数 77
--------	---------

交野市役所総務部 (92)0121



交野市サッカースポーツ少年団

# あった家庭を

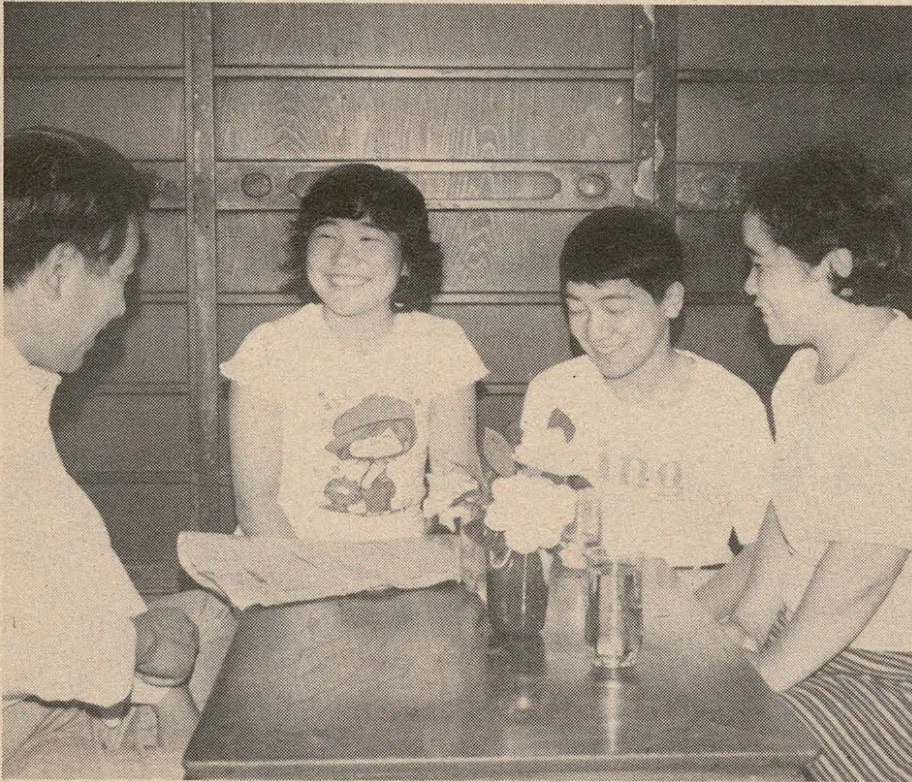

明るい笑い声の絶えない家族

高校生は、51年に23人が補導され、非行のトップを占めています。

51年に23人が補導され、非行のトップを占めています。

## 非行の原因

手つけられない非行少年も、生まれた時から不良ではないと思

家庭や社会生活の場において、好ましくないものが純真な青少年

大阪府下の青少年が不良化する原因は、その大部分が家庭、学校

## 大切な家庭環境

親が子供に対して示す愛の表現に、「目の中に入れてもいたくない」という言葉があります。

なんとかして立派な子供に育ててほしいと願い、いろいろと心を配るのが親の気持です。

子供は、親にとってなにもにもかえがたい宝です。なんとしても、この宝を石ころやガレキにしてしまつてはなりません。

枚方警察署の青少年担当者の話では、次のような家庭の子供が問題行動をおこしやすいといわれています。

○ 共ばたらき家庭で親子の対話のない家庭

## 本市の現状

### 罪の意識のない非行

最近2年間(51、52年)に市内で発生した少年非行の内容をみると次のようになります。

52年中に犯罪を犯した少年は22人で、51年と比較すると約40%も減っています。

これは、全国的に非行少年が徐々に増加しているなかで、交野の場合は喜ばしいことに減少傾向にあります。

これは、全国的に非行少年が徐々に増加しているなかで、交野の場合は喜ばしいことに減少傾向にあります。

たが、52年には3人と大幅に減少しています。しかし、中学生の非行は、51年に24人が補導され、52年には14人と約半分に減少しているものの、高校生と比較すると、その減少は

にぶく、52年には高校生の4倍以上も補導されています。

両親のそろつた比較的不ずかいにこまつていない少年が約88%にもなっています。

最近の非行は、遊び型非行といわれています。

特に最近では、注意されたり、補導されてはじめて、悪いことをしたと気づくなど、罪の意識に乏しい非行が増加しています。

この傾向は、自転車盗(車両盗)に強くあらわれています。

車両盗の場合は、利用者にも問題があると思うのです。

ちよつとした買物にカギをけずにはなれたり、自転車にあつては車体に住所、氏名などの防犯のための処理がされてないものが多いにも多いことです。

この点について、利用者にも問題があるのではないのでしょうか。

52年中に市内で補導された少年は44人でした。少年犯罪は全国的に増加傾向にあります。交野の場合は、喜ばしいことに市内の発生率が減少傾向にあり、51年に比べて約38%も減少しています。しかし、最近の年齢低下傾向は本市にもあてはまりません。わたしたち大人は、自分の子供だけでなく、他人の子も自分の子供という考えで、お互い手をつなぎあつて、非行少年をださないように日ごろから努力しなければなりません。少年の非行防止はまず家庭環境からです。今月は、解放的になりやすい夏休みをひかえ、少年の非行について考えてみましょう。

＝今月のもくじ＝

心のかよいあった家庭  
..... 2・3

同和問題と私たち..... 4

市長選挙投票日 8月27日..... 5

大阪のまちから交通事故を  
追放しよう..... 6

子供の交通事故..... 7

特例納付で受給資格を  
無年金者救済..... 8

川を美しく..... 9

カメラアングル  
おしらせ..... 10・11

体育文化センターだより..... 12

市民の広場..... 13

おしらせコーナー..... 14

表 紙

交野市サッカー  
スポーツ少年団

まるいボールをコントロールして、選手たちが相手のゴールをめざしてまっしぐらに進む。相手側のゴールにボールがつかさざったときの気持はなんともいえません。

サッカーで要求されるのは、ボールコントロール、正確なパス、シュート力、そしてなによりも広いグラウンドを駆けまわる体力です。

本市でもここ数年の間に、少年から壮年まで幅広い人に愛好されています。

このサッカーブームを呼んだのは小学生です。

最初は、小学生約100人で組織された交野市サッカースポーツ少年団と青年チームの交野市フットボールクラブが48年4月に誕生しました。

この少年団が、青年チームのコーチを受けながら熱心な練習と他市チームとの遠征試合を重ね、プレー技術はもちろん、心身の両面に目をみはる成長をしました。

子供たちの熱心な姿に父兄も刺激を受け、51年にはシニアチーム、今年はママさんチームも誕生しました。

現在では、小学1年生から6年生まで約400人の子供たちがすばらしいプレーを身につけようと練習に打ち込んでいます。

# 心のかよい

○ 親としての行動の良くない家庭

○ 子供のことを学校にまかせきりにしている家庭

○ 家族間に不和のある家庭

○ 子供を家庭に引きつけることのできない魅力のない家庭

○ 親の少年時代を子供におしつける家庭

○ 教育方針不一致の家庭

○ 偏愛、でき愛する家庭

○ 偏愛、でき愛する家庭

○ 偏愛、でき愛する家庭

○ 偏愛、でき愛する家庭

○ 偏愛、でき愛する家庭

○ 偏愛、でき愛する家庭

○ 偏愛、でき愛する家庭

## 苦楽を共にする

素 ぼ く で  
基 本 的 な  
人 間 関 係 を

人間関係の根底には、親子関係があります。

子供は、親とのふれあいを通じ人間のあたたかさや愛の姿などを学んでいくものだと思えます。

その場合、親として大切なことは、自分の意志を子供に対して一方的に伝えるのではなく、子供の

人間関係の根底には、親子関係があります。

子供は、親とのふれあいを通じ人間のあたたかさや愛の姿などを学んでいくものだと思えます。

その場合、親として大切なことは、自分の意志を子供に対して一方的に伝えるのではなく、子供の

人間関係の根底には、親子関係があります。

子供は、親とのふれあいを通じ人間のあたたかさや愛の姿などを学んでいくものだと思えます。

その場合、親として大切なことは、自分の意志を子供に対して一方的に伝えるのではなく、子供の

## 言葉や態度が

## かわつたら要注意

だれでも、うちの子に限ってとか、いつまでも子供だと思おうのが親の心です。

しかし、非行のどろ沼に足をふみ入れてからではとりかえしのつかないこともあります。

核家族が増え、共ばたらきの多い現代では、親子がうちとけて話し合う機会がすくなくなっています。

「心」の中に入りこんで、一緒に「考え、悩み」子供の自尊心なり自立心を育てていくような心の通いあった関係であると思えます。物を与える愛の姿ではなく、苦楽を共にするという素ぼくで、基本的な人間関係を家庭内に築きたいものです。

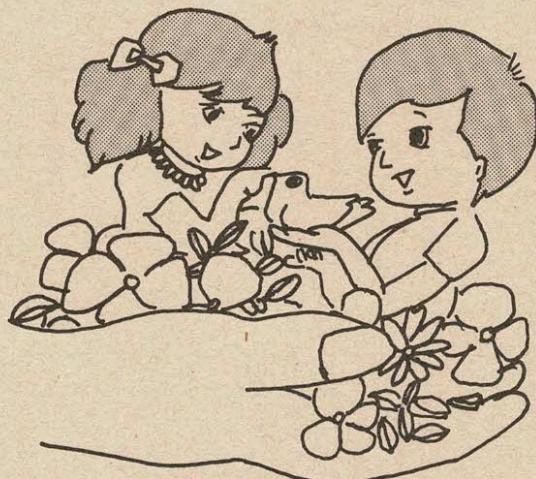

子供の目は純粹です  
大人は常に手本となる行動を

いくら勤めや家事などに追いつけられていても、子供の話に耳をかたむけ、心の中に入りこんでいく努力を惜しんではならないと思えます。

子供から手を離しても目は離さない……、また子供の言葉使いや態度、持ち物などがいつもと変わ

りはないか常に注意しなければなりません。

また親は、うちの子供だけ立派に育てたいなどという、自己中心の考えは捨てて、お互いに手をた

なぎ、みんなで周囲をよくしていく気持ちが大切です。

# 同和問題と私たち

## 企業と同和問題 (2)

同和对策事業特別措置法は、同和問題の早期解決を図るという意味で制定されたものですが、その有効期間も残すところあと8か月余りとなりました。

しかし、この法の目的は十分達成されておらず、日常生活の中ではつきり部落差別に基づく人権の侵害であるとわかる事件があとをたちません。

そのために多くの人が、「いわれなき差別」に苦しんでいます。同和問題の解決のためには、私たち一人ひとりがこの問題について正しく理解し、私たちの身のまわりからひとつひとつ差別をなくしていく努力をつみかさねていくことが大切です。

今月は部落差別の実態についてともに考え学習しましょう。

### 部落差別の実態

「世間の一部の人々は、同和問題を過去の問題であって、今日の民主化、近代化の進んだわが国においてはもはや問題は存在しないと考えている。けれども、この問題の存在は、主観をこえた客観的事実に基づくものである。」

このように、同和对策審議会答申は、部落差別が現在なお客観的事実として存在していると述べています。そこで、この部落差別の厳しい現実を通して、同和問題を考えたいきましょう。

全国各地の法務局では、人権に関する問題に悩んでいる人たちの相談に応じ、適切な助言を与えるために人権相談を実施しています。そのうち、同和問題に対処することを目的とし、同和地区の住民

きない理由で、就職の門を閉ざされた、まるで「生ま木」をさくように結婚を拒絶されることがしばしばあるのです。

### 事例1 結婚の反対が「家の格が違う」ですまされる

大阪市内のある同和地区出身であるA子さんは、大手の化粧品メーカーに勤め、あるデパートに出向していました。ここでA子さんは、そのデパートの社員であるBさんと知りあいて結婚を前提とした交際をするようになりまし



「あわせ、を踏みにじる 身元調査や戸籍調べ

先生に相談しました。不審に思った先生と公共職業安定所が事実の調査を行ったところ次のようなことがわかりました。会社は、当初「面接の結果がよくなかったの……」とA君の不採用理由を説明していましたが、さらに具体的

が、Bさんは正月にA子さんを親に引き合わせるなど、約一年間親しい交際が続ききました。その後、A子さんはBさんが「そろそろ会社をやめて花嫁修行をしてほしい」と言ったので退社し結婚衣裳を整えるなど喜びに胸をふくらませていました。

ところが、Bさんから「この話はなかつたものにしてほしい」といつてきました。驚ろいたA子さんは、Bさんにその理由を追求したところ、母親が「家の格が違う」と強く2人の結婚に反対したことがわかったのです。母親に反対されただけで結婚をあきらめたBさんの弱さを責めるべきかもしれません。

しかし、若い2人にとって、家族はもちろん、周囲の人たちの温かい祝福を受けて結婚するほうがどれだけ幸かわかりません。同和地区出身であれば「家の格」が違うとし、本人の人間性よりもいわゆる家柄とか格式を優先させるといった誤った考えが多くの若者たちを不幸にしているのです。

一週間ほど過ぎたころ、会社から「テストの結果はいい方ですが採否はしばらく待つてほしい。採用になれば何日から出社できますか。」といった期待をもたせるような電話もあり、A君は一日千秋の思いで採用通知のくるのを待つていました。ところが、数日後「慎重に選考した結果、不採用に決定しました。」という会社からの通知を受けました。

この事例では、直接に同和地区の出身であることを理由として、採用を拒否したという事実は明らかになっていません。しかし、B君のように本人の適性、能力と何ら関係のない「親の職業」「家計の状況」などで採否を決定する姿勢が、低位な生活実態におかれてきた多くの同和地区出身者を企業から排除することになっていくのです。

### 事例2 「親の職業」・「家計の状況」で採否を決定する企業

ラジオやテレビの構造などに興味をもつ高校生A君(同和地区の出身者)は、先生の勧めもあり、電気製品の販売を行っているB社の就職試験を受けました。

この事例では、直接に同和地区の出身であることを理由として、採用を拒否したという事実は明らかになっていません。しかし、B君のように本人の適性、能力と何ら関係のない「親の職業」「家計の状況」などで採否を決定する姿勢が、低位な生活実態におかれてきた多くの同和地区出身者を企業から排除することになっていくのです。

# この1票明日の明るい町づくり 市長選挙投票日 8月27日(日)



7時→6時  
投票時間

## 選挙日程

8月27日は市長選挙の投票日です。  
市長選挙は昭和46年11月3日に市制を施行して以来2回目の選挙です。  
有権者のみなさんは、候補者の政見や人柄を正しく判断し、義理や人情にとらわれず、棄権することなく真に信頼できる人にあなたの大切な一票を投票しましょう。

### 〈立候補予定者説明会〉

○とき 8月1日(火) 午後1時30分から  
○ところ 市役所3階大会議室  
〈告示日〉 8月17日(木)  
〈立候補届け出受付〉  
○とき 8月17日、18日 午前8時30分から午後5時まで

### 〈選挙人名簿縦覧〉

○とき 8月17日、18日  
○ところ 市役所2階選挙管理委員会事務局

### 〈投票〉

○とき 8月27日(日)、午前7時から午後6時まで  
○ところ 下表(投票区一覽表)

### 〈開票〉

○とき 8月28日(月) 午前8時から  
○ところ 福祉センター1大ホール

## 投票できる人

投票当日、本市に住所があり、かつ住民基本台帳に記録されている人で、次に該当する人です。

○昭和33年8月28日までに生まれた人

○昭和53年5月15日までに転入し、転入届出の手続きをすませた人

## 投票区一覽表

投票区	投票場所	区 域
第1投票区	倉治小学校	大字倉治、青山の一部(旧倉治)
第2投票区	郡津小学校	郡津、大字郡津、幾野
第3投票区	交野市役所	大字私部、向井田・青山の一部(旧私部)
第4投票区	星田小学校	大字星田、星田山手、南星台
第5投票区	私市会館	私市、大字私市、私市山手
第6投票区	森集会所	森南、森北、大字森
第7投票区	寺集会所	寺、大字寺、寺南野、大字傍示、向井田・青山の一部(旧寺)
第8投票区	交野会館	梅が枝、松塚
第9投票区	さくら丘自治会館	天野が原町
第10投票区	妙見坂小学校	妙見坂、妙見東、藤が尾

## 市内で転居した人の投票所

今年8月1日以後に転居の届けをされた人は、まえの住所地の選挙人名簿に登録されていますので、まえの投票区で投票してください。

## 選挙権を喪失された場合

投票日までに転出(市外転出)された場合、または死亡等により選挙権を喪失された人は、入場整理券をもっておられても無効となり投票できません。

## 入場整理券は郵送します

投票所の入場整理券は郵送しますが、紛失された場合でも選挙人名簿に

登録されている人は投票できます。当日、投票所の庶務まで申し出て下さい。

## 投票日に投票できない人は不在者投票制度の利用を

### 一般の不在者投票できる人

- 自分の投票区域外で投票日に職務または業務に従事する人
- やむを得ない用事または事故のため市外に旅行中または滞在中の人
- 病気、ケガ、妊娠、身体障害等のため歩行が困難な人



○とき 8月17日から26日まで 午前8時30分から午後5時まで  
なお、土、日曜日と同じ時間帯でおこなっています。

### ○ところ 市役所2階選挙管理委員会事務局

印鑑が必要ですので、必ず持参ください。  
なお、投票所入場整理券が配布されている場合は同券も持参ください。

### 郵便による不在者投票のできる人

○ 身体障害者手帳の交付を受けている人で、両下肢もしくは体幹の障害が1級、2級の人  
○ 心臓、じん臓もしくは呼吸器の障害が1級、3級の人  
○ 戦傷病者手帳の交付を受けている人で、両下肢もしくは体幹の障害が特

## 明るい選挙啓発ポスター募集

本市では、明るい選挙推進のためのポスターを募集しています。

- 応募資格 小、中、高校生
- テーマ 明るい選挙
- 色と大きさ 色彩自由、規格45cm×30cmから55cm×40cm以内、1

なお、この郵便投票証明書は、交付の日から4年有効ですから大切に保存してください。

### (2) 投票用紙の交付請求と投票および送付

① 8月23日までに交付請求書に郵便投票証明書を添えて、選挙管理委員会委員長に請求ください。

② 交付請求が受理されますと、委員長から投票用紙を郵送します。

③ 投票は、投票用紙に候補者1人の氏名を自ら記載したあと、投票用紙を内封筒に封入し、さらにこれを外封筒に封入し、外封筒の表に投票の記載年月日および場所を記載し自ら署名してください。

④ ③の外封筒を、さらに別の送付用封筒に封入し、その表に投票用紙在中と明記して選挙管理委員会委員長に郵送ください。

○申請、投票用紙送付先 〒576交野市大字私部3054番地交野市選挙管理委員会まで。

その他詳細については市選挙管理委員会事務局(☎92-0121)まで。

人1点自作のもの

○締切り 9月9日までに、作品の右下に校名、学年、名前、性別を書いて直接交野市選挙管理委員会まで持ってきてください。

○発表 9月中旬(第一次審査)

# 大阪のまちから交通事故を 追放しよう

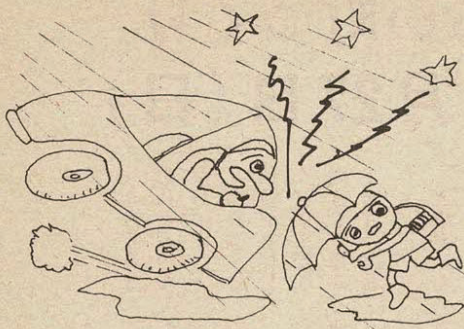

## 交通非常事態宣言

大阪府下の交通事故死は全国一と不名誉な状況となっています。このため警察では、増加する交通死亡事故に歯止めをかけようと「交通非常事態」を宣言し、飲酒運転、速度違反、無免許運転などの取り締まりを積極的に行っています。

- 交差点の手前やカーブでは必ずスピードを落としましょう。
- 発進、後退、右折、左折には周囲の安全を確かめましょう。
- 飲んだら乗らない、飲むなら乗らないを守りましょう。
- 横断歩道の手前で子供や老人を見たらいったん停止をしましょう。
- ▽ 歩行者、自転車利用者
  - 道路の横断は必ず信号のあるところを待ちましょう。
  - 車道に急にとび出さず、いったん止まって安全を確かめましょう。

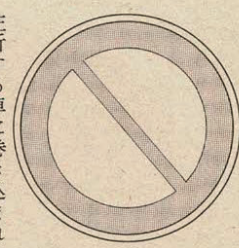

ちょっとだけ  
そんな気が  
めいわく駐車  
車は駐車場へ

- ▽ 会社、商店
  - 朝礼や集会時に交通事故防止の話をしましょう。
  - (社)内外にスローガン入りのポスターや看板を作って掲示しましょう。
  - 地域で行われる交通安全活動に参加しましょう。
  - ドライバーの教育など安全管理に十分配慮しましょう。

## 暴力団の問題で困っている人は 警察相談の利用を

暴力団のことで困っている人は警察相談を利用ください。警察相談では、暴力団の被害にあわれた人や暴力団のことで困っている人の相談に応じています。困っておられる人は泣き寝入りなどせず相談におこしください。相談は、電話や手紙でも結構ですが、できることなら直接相談におこしください。

○ ところ 枚方警察署内相談係  
(枚方市桜町2-16、☎0720-145-1234、内線28番)

## — 農業者年金 —

### 未加入者に最後のチャンス



農業者年金基金法の4回目の改正案がこのほど成立しました。今回の改正で、今までできなかった人が

特別救済の対象となる人  
この特別救済制度で、対象になる人は、大正5年1月2日以降に生まれた人のうち、つぎに該当する人です。

納める保険料は  
保険料は、昭和46年1月分から昭和51年6月分まで納められます。納める期限は  
昭和53年7月1日から昭和54年12月31日までです。詳細は市農業者委員会(☎92-10121)まで。

でも、保険料を納めることができ、年金ももらえることになりました。また、今回の改正で、年金額も物価にスライドされてアップし、7月から5年間保険料をかけた人でも月3万342円になりました。大正5年以降の生まれで自分名義の農地が50アール以上の人は、まず農業委員会か農協に相談してください。

受給に必要な一定期間を満たしていない人  
○ 当然加入資格者で、まだ年金の加入手続きをしていない人  
▽ 任意加入者の場合  
すでに農業者年金に加入し、保険料を納めてきたが、何らかの理由で未納期間があり、年金受給に必要な一定期間を満たしていない人  
保険料を納められる期間は  
保険料は、昭和46年1月分から昭和51年6月分まで納められます。納める期限は  
昭和53年7月1日から昭和54年12月31日までです。詳細は市農業者委員会(☎92-10121)まで。

## くらしの窓口

### 赤ちゃん誕生 出生届

待ちに待った赤ちゃんが生まれました。夫たるものどうしたらいいのでしょうか。妻は動けませんし、二週間は入院が必要でしょう。ここで動くのが夫の勤め、あわてずゆつくり腰かけて。まず医者から出生証明書(出生届)を出してよい名前をつけてあげましょう。届出をする市役所はどこでも構いません。でも、保険料を納めることができ、年金ももらえることになりました。また、今回の改正で、年金額も物価にスライドされてアップし、7月から5年間保険料をかけた人でも月3万342円になりました。大正5年以降の生まれで自分名義の農地が50アール以上の人は、まず農業委員会か農協に相談してください。

届出用紙の右半面(をもらい、名前を考えます。)  
当用漢字、人名用漢字、ひらがな、カタカナのなかから選びます。妻や親、身内と相談し、あるいは一人で、強く美しく……名前のつけ方の本も机の上に。  
どうぞじっくり考えてください。戸籍法によると、生まれた日から14日以内に届け出すればよいことになっています。  
子供におくる最大のプレゼントです。  
考えぬいてよい名前をつけてあげましょう。  
届出をする市役所はどこでも構いません。  
いのですが、戸籍のあるところか住民登録をしているところが便利です。  
届出が済むと戸籍に記載され、新しい住民票が生まれます。  
この住民票をもとに入園入学の通知が送られ、成人すると選挙人名簿に記載されます。  
また各種保険に加入しているときには、住民票を会社へ届けて、被扶養者として記載してもらおう必要もあるでしょう。  
生まれて約一か月目には、男の子は額に大の字、女の子は小の字を朱で書いて宮参りするところもあります。

# 子供の交通事故

## ほとんどが幼児と小学生

### 大人が手本を示そう

我が子の無事を願わない親はいないと思います。

しかし、今年はずでに142件の子供の交通事故が枚方署管内(枚方交野)で発生しました。

この数字は、昨年同期の93件に比べ、49件約52・7%も激増しています。

特に7月、8月の夏休み期間中は、子供の交通事故が増加します

夏休み中の子供たちを悲惨な交通事故から守るため、自動車運転中はもちろん、自転車に乗るときや歩いているときも、まず大人が正しい交通ルールを守り、子供たちに手本を示しましょう。

### 幼児の事故は

#### 親の不注意

今年になって発生した子供の交通事故142件のうち、幼児の事故が62件、小学生の事故が61件を占めています。

この数字でわかるように、子供の交通事故の犠牲者はその大半が幼児と小学生です。

特に幼児の事故は車の側に大きな責任があります。

しかし事故の後、警察で子供から目を離さなければよかつたとかやむお母さんがたくさんいます。

このように幼児の事故は、親のちよつとした油断から起こっています。

親は幼児の行動に常に注意しましょう。

#### 正しい横断のしつけを

子供の事故の形態では、歩行中が1番多く80件で約56・3%を占めています。

飛び出しや信号無視、車の直前直後の横断をしないよう、正しい歩行の仕方を教えてあげましょう

### 自転車の

#### 正しい乗り方を

子供の自転車の事故は2番目に多く47件で約33・1%です。

子供に自転車を与えるときは、道路を走る前にブレーキのかけ方見通しの悪い交差点での一時停止右折、左折の方法、安全確認の方法など、必ず正しい乗り方の指導をしてください。

特にブレーキのきかない自転車や体に合わない大きな自転車に乗

つていたために起きた事故が、意外と多く発生しています。絶対にごような自転車には乗せないよう注意してください。

### 子供に

#### 愛の一声を

子供がどこで遊んでいて事故に

### 子供の水死事故

#### ちよつとした油断が死を招く

水遊びのシーズンがやってきました。子供たちは水辺に行つて遊ぶようになります。

子供たちの水の事故は、そのほとんどが、本人はもちろんのこと保護者のちよつとした油断や不注意から起こっています。

かわいい幼児を水の事故から守るため次のことに気をつけましょう。

○ 家事や仕事におわれていても幼児から目を離さないようにしましょう。

○ 幼児だけでは川や池などに行かせないように、ふだんから注意しておきましょう。

○ 危険と思われる池や川、用水掘、野井戸などには柵やふた、標識などを設け、まわりの草も刈っておきましょう。

○ 子供が遊びに行くときには、必ず行き先や友達、帰ってくる時間などを言ってから出かけるように注意しておきましょう。

○ すぐ大声で付近にいる人に救いを求めましょう。

○ 板、棒、なわ、浮袋などを投

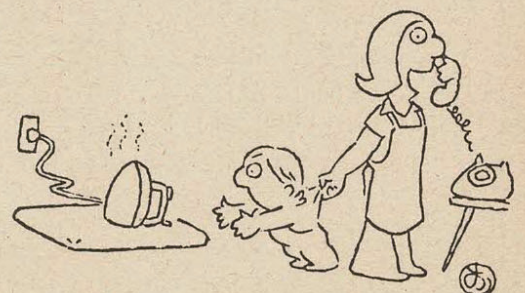

### 万一事故がおきたら

## 府営住宅あき家

### 登録者募集

大阪府では、府営住宅あき家登録者を募集しています。

○ **申込資格** ①府内に居住しているか、勤務していること②収入基準に合うこと③同居または同居しようとする親族があること④現に住宅に困っていること。

○ **申込用紙の交付** 府民センター、府税事務所、府建築部住宅管理課

○ **申込** 登録を希望される人は、申込用紙に所定事項を記入のうえ8月31日(木)までに府建築部住宅管理課(〒540 大阪市東区大手前之町府庁別館1階)まで郵送ください。問い合わせは府建築部住宅管理課(☎06-941-0351)まで。

## 保健栄養学級講座

### 受講生募集

四条畷保健所では、みなさんに正しい栄養知識を身につけてもらうため保健栄養学級講座を開きます。

○ **対象** 本市在住の婦人(受講済者は除く)

○ **内容** 栄養の知識、我が家の食事診断、食品衛生に関する知識、その他

○ **日時** 8月1日(火)、10日(木)、18日(金)、25日(金)4回で1講座、修了者には修了証書を交付

○ **場所** 体育文化センター研修室

○ **募集人数** 20人(定員になりしだい締切ります)

○ **受講料** 無料

○ **申込先** 7月25日までに、住所氏名、生年月日電話番号を記入し、50円切手をはった返信用封筒を同封のうえ四条畷保健所栄養係(〒575 四条畷市江瀬美町1-16 ☎0720-78-1021)まで。

## 中小企業経営改善資金融資

### 無担保で250万円まで

北大阪商工会議所では、小企業経営者を対象に経営改善に必要な事業資金を、当所の推薦に基づき、国民金融公庫から無担保、無保証人で融資します。

○ **融資対象者** ①従業員が5人以下(商業、サービス業は2人以下)②従業員が20人以下(商業、サービス業は5人以下)で①と同様の経営実態の人

○ **融資額** ①設備資金-250万円以内、返済期間3年6か月以内、②運転資金-250万円以内、返済期間2年6か月以内

○ **利率** 年6.6%

問い合わせは北大阪商工会議所交野支所(☎92-6700)まで。

国民年金

特例納付で受給資格を

—無年金者救済—

国民年金法等の改正案が成立し国民年金の無年金者に対して「特例納付」が実施されることになりました。老齢年金の受給権を確保されていない人は、今回の特例納付期間に受給資格を取得ください。

わが国の年金制度は、すべての国民が一定の年齢に達したとき平等に年金を受給し、幸せな老後を送ることができるよう、だれもがいずれかの制度に加入する国民皆年金のしくみとなっています。国民年金制度はその一つで、他の公的年金制度に加入されている人やサラリーマンの奥さん、昼間部の大学生（任意加入）を除いて20歳以上の人は必ず国民年金に加入（強制加入）しなければなりません。

しかし、強制加入者であっても本人が申し出なければ資格取得できないため、またいったん加入し

ても保険料が自主納付です。未納期間が生じやすく、そのため一定の年齢に達しても受給できないという人ができてしまいます。今回の特例納付は、これらの人たちが、保険料を払っていない期間だけ月額4千円を払えば、年金を受け取ることができるようになり、国民皆年金の実をあげようとするものです。

この特例納付は今回限りです。特例納付は7月1日から

特例期間は、今年7月1日から55年6月30日までの2年間です。

表① 国民年金年齢別資格期間

Table with 2 columns: 生年月日 (Date of Birth) and 最低必要年数 (Minimum Required Period). Rows range from 大正5年4月1日以前 to 昭和5年4月2日以降.

強制加入者で加入忘れをした人加入していても保険料を納め忘れたため受給必要年数のたりない人は、この期間に保険料を納め受給資格を取得ください。

保険料は1か月あたり4千円

さかのぼって納められる保険料は、1か月あたり4千円です。まとめて納付しても、2年の間に分けて納付してもどちらでもいけます。

60歳以上の人も納付できる

60歳を過ぎた人や現在のほかの年金に加入している人で、国民年金に加入しなければならぬ期間に加入手続きをしていなかったり、加入していても未納保険料のある人は、1か月分4千円で過去の保険料を納めることができます。

今すぐ手続きを

65歳以上の人は、年金をうけるのに必要な期間の保険料をかけ終わると、その翌月から年金をうけられます。ただし、65歳以上の人で該当するのは明治44年4月2日以降に生まれた人です。

老齢年金の受給必要年数

老齢年金を受けるには、原則と

して60歳になるまでの25年間、保険料を納めなくてはなりません。

しかし、この制度が発足してからまだ日が浅いため、経過的に年齢によってこの期間が短縮されています。

あなたの老齢年金の受給に必要な年数を表①をご覧ください。

市民のための健康教室(9)

皮膚病 俗説・迷信・誤り

枚方医師会交野支部 医師 高石喜次

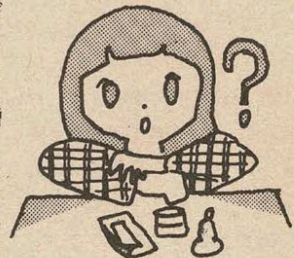

がたいそう増えてきています。

一般に皮膚になにかできると、ほとんどの人はとりにあえず何か薬をつけてみてその結果「この薬をつけてみたが治らない」といって皮膚科を訪れる場合よりも「この薬をつけてみたらかえって悪くなった」といつて来る人の方が多いのです。

その他のほとんどの人は悪くなったり、醜いあとかたを残したりしているのをよくみます。いわゆる「おむつかぶれ」にテシカフンがかえって禁物だということも案外知られていません。このような俗説、迷信、誤りの類は数えあげればきりがなく、これが時として重大な結果をひきおこしかねないのです。

それにおよそ飲み薬でもつけ薬でも、あれにも効きこれにも効きなどというようなものは常識的に考えてあるわけがなく、このようなものは何にも効かないということと同じですから、さして考えもしないでなんでも気軽に薬を飲んだりつけたりするのはやめたいものです。ここで皮膚病についての一般的な日常の注意を書きます。

- ①患部はもちろん肌にもふれるものは、できるだけ化粧や毛のものをさけて木綿にする。
②入浴しても患部をあまりきつく洗わない。(分泌物の多い時は入浴してはいけません。)
③勝手に推量して薬をつけない。
④頭髪や爪をいつも短くきれいにしておく。

これだけの注意だけでもいまだ皮膚病で悩んでいる人の何割かは、症状の軽状がみられるでしょう。梅雨から夏にかけては、湿しなかぶれ、あせも、水虫、たむし、とびひなどの皮膚病が非常にふえる時期です。要するに何か皮膚にできたから薬をぬるといいうのではなく、できないよう、悪化させないよう注意や心がけが大切なのです。



# 川を美しく

## 7月は河川愛護月間



天野川

川は私たちの暮しの中に生きています。私たちの生活にとってかけがえのない自然です。

ところが、私たちは川を自然としてではなく、ゴミを捨てたり汚れた水を流し込んだり生活や産業に必要な水を提供してくれるたんなる道具としてしか扱ってこなかったのではないのでしょうか。

川は本来、流れていくうちに自然と浄化する作用をもっています。ところが、工場から排出される廃液とか住宅などから流れ込む排水、あるいは人々が捨てるゴミがあまりにも多量にな

ると、川みずからの力によってこれを浄化することが不可能な状態になってしまっています。本市には、天野川をはじめ8つの河川がありますが、市が毎年定期的の実施している水質汚濁調査ではたいへん良好な状態を維持しています。しかし、10年前の河川の汚濁状態と比較すると汚れてきていることは事実です。

### 住む人の心でできる川の顔

- 川へゴミを捨てないでください。ゴミは洪水やよごれの原因です。
- 川へ汚水を流さないでください。私たちの水道へつながっています。
- 堤防等、川の施設を損傷しないでください。
- 流水の速い所、深い所、危険な所には近づかないでください。

私たちの川は、私たち一人ひとりの注意と協力で生き生きします

### 窓口案内

## 環境事業所 第2課

今月は尿のくみ取り収集業務を行っている環境事業所第2課の窓口業務を紹介します。

#### 指導係

皆さんの日常生活の中で、案外気づかないで過されがちですが、少しテンポが狂うと非常に気になるのが尿のくみ取りではないでしょうか。

本市では、尿の収集については、現在6つの業者に委託しています。

係では、尿収集計画を立て、くみ取り業者が定められた日に、定められた地区を確実に収集できるように指導しています。

また、業務内容向上をはかるため、収集作業時の指導等に重点を置き、業者会議を開くなど処理体制に万全を期しています。

#### 料金係

尿のくみ取りを希望される人は環境事業所、市役所(本庁)市民課、星田出張所のいずれかの窓口で申し込みください。

申し込みますと、環境事業所から尿のくみ取り券とくみ取り標



識を家庭に郵送します。

くみ取り標識については、表からわかりやすい所にはつけてください。

申込手続きのない家庭は、連絡いただいてもくみ取りができませんのでご注意ください。

一般家庭の尿のくみ取り料金は1世帯4人まで1人月130円で、1人増すごとに75円です。

料金については、市が委託した集金人が各家庭を集金にうかがいます。

そのほか、世帯主がかわられた時や世帯人員が増減があった場合は、環境事業所(☎92-2471)までご連絡ください。

#### くみ取り作業に協力を

尿のくみ取り収集については市民のみさんの協力が必要です。たとえば、市内の家庭で多く使

用されている各種無臭トイレについては、溜槽内はくみ取れますが、便器から便槽へ通ずる筒内部は、構造上、くみ取り口からほとんどくみ取れません。

筒の内部もきれいにくみ取りを希望される時は、くみ取り時にパケツ1-2杯の水を用意していただき、くみ取りの終る前に便器の方から流してもらいますときれい

にくみ取れます。作業員がみなさんの家庭へうかがったとき、ホースの通路に障害物(植木鉢、飼犬、プロパン等)を置かれていることがよくあります。

市では、特に植木鉢などのこわれやすいものについては十分注意して作業を進めるよう指導していますが、ホースが時々ふれたりして、こわってしまう時があります。作業員が収集業務をスムーズに進めることができるよう、くみ取り口付近やホースの通路に障害物を置かないようお願いいたします。

最近、家を留守にされるためくみ取り作業のできない家庭がふえています。本市では、尿収集を計画的、効率的に行うため、委託業者に対して留守家庭でもくみ取りを行うよう指導しています。留守にされる場合でもくみ取りができるようご協力をお願いします。

また、使用の都度水やあわの出る特殊便器をつかった水洗くみ取り便所の設置、改造が目当てです。この種のくみ取り便所は、通常のものにくらべ3-4倍の収集量となり、収集計画どおり家庭をまわることができなくなりますので、本市では、この種の便所の設置を規制しています。

みなさんのご協力をお願いします。その他尿についての問い合わせ、相談は環境事業所第2課(☎92-2471)まで。

92-2471)まで。

山地対策協議会が発足(6月23日)……みんなの力を結集して交野の自然や史跡、名勝を守ろうと、交野市山地対策協議会の発足式が福祉センターで行われました。式には、市民団体(14団体)や学識経験者をはじめ、区長会、大阪府、市議会、市など関係諸団体代表者50人が出席。今後、自然、環境、防災の3部会にわかれ、地質の調査・研究、草木、鳥獣の保護、風致、名勝の保護および古文化遺跡の調査研究、不法投棄の防止、山地の美化・清掃、火災、ガケ崩れ等防災・安全対策などに積極的に取り組まれます。



市内のお母さん、人工呼吸法など勉強……「健康で明るい住みよい地域社会の実現」をスローガンに、交野市衛生婦人奉仕会主催の救急問題を考える懇談会が開かれました。  
懇談会では、市内の開業医5人と主婦ら200人が参加し、「救急医療問題について」や人工呼吸と心臓マッサージの方法などを熱心に勉強しました。(6月19日、福祉センター)

カメラ

アングル

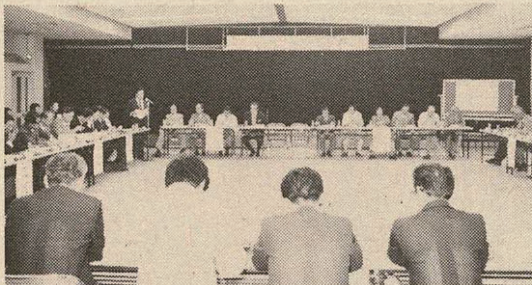

お知らせ

二種混合(破傷風)予防接種

7月25日から各会場で

二種混合予防接種(破傷風、ジフテリア)I期、II期を下表の日程で行います。  
対象者は、2歳から6歳未満の幼児です。  
自宅体温を計り、母子手帳と問診票(個人通知します)を持って会場へおこしください。  
なお、二種混合予防接種のI期は3~8週間の間隔で3回連続して接種し、II期はI期3回目終了後1年以上経過してから1回接種していただきます。  
また、以前行われていた小学校入学前のジフテリアIII期は、小学6年生のときに行います。  
問い合わせは、社会課保健衛生係(☎92-0121)まで。

二種混合予防接種日程表

会場	1回目	2回目	3回目
交野会館	7月25日(火)	8月22日(火)	9月19日(火)
倉治公民館			
私市会館	7月26日(水)	8月23日(水)	9月20日(水)
松下集会所			
星田市民センター	7月27日(木)	8月24日(木)	9月21日(木)
福祉センター	7月28日(金)	8月25日(金)	9月22日(金)

▷受付時間はいずれも午後1時30分から2時45分です。  
▷二種混合予防接種I期は今年度は夏季のみです。

7月からは新しい老人医療証で  
今までの証は無効

7月1日からは新しい老人医療証を使用してください。  
今まで使われていた老人医療証

および受給者証は、6月30日限りで無効になります。  
対象者にはすでに新しい老人医療証(オレンジ)または受給者証(イエロー)を送付しました。  
もし、新しい証が届いていないときはすぐに福祉事務所医療福祉係まで連絡ください。  
なお、無効になった証はお返しください。

消防設備士試験

○と き 8月23、24日  
○と ころ 近畿大学  
○申込日・先 8月1日~3日  
大阪府職員会館  
問い合わせ、願書交付は交野市消防本部(☎92-0011)まで。

今年満65歳の人は申請を

国民健康保険加入者または、各

大掃除を

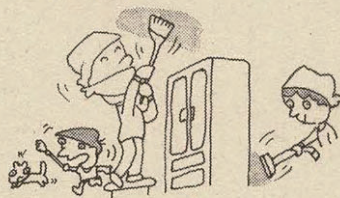

しましょう

種社会保険の家族で今年満65歳になられた人(誕生日を迎えられた大正2年生まれの人)は、すぐ申請してください。  
申請は、印鑑と健康保険証を持って福祉事務所医療福祉係(☎92-0121)までお越しください。

大掃除日程表

月 日	地 域
7月16日(日)	星田、星田山手、南星台、妙見東
7月23日(日)	天野が原、私市、私市山手
8月6日(日)	私部、柴野(第1)、青山、行殿、向井田
8月20日(日)	幾野、倉治、浜の池、駅前(私部長砂町含む)

▷雨天の場合は別に定めます。▷松塚、梅が枝、郡津、藤が尾、妙見坂、森北、森南、寺、寺南野地域は終了しました。

善意銀行

集積場所の近くに置かないでください。  
問い合わせは環境事業所(☎92-2471)まで。

倉治の松本栄蔵さんから5千円  
交野早月益裁会から即売会売上金の一部5万円  
藤が尾の中本悟一さんから交野市原爆被害者の会からのお礼金3千円をそれぞれ預金していただきました。

この善意に厚くお礼申し上げます。

寄付

星田婦人会から、身体障害者星田支部へ一万円寄付していただきました。  
この善意に厚くお礼申し上げます。

交野FC、惜しくも全国出場権にがす……7月2日、第2回全日本少年サッカー大阪府予選の決勝戦が東住吉区の白鷺中学校グラウンドで行われました。

府下38の小学生チームの中から勝ち抜いてきた、本市交野フットボールクラブ(交野FC)と高槻FCが少年サッカー日本一を決める全国大会出場権をかけて戦いました。前半は個人技に勝る交野FCが優勢で、再三相手方ゴールに突き進みましたが得点にいたらず、後半終了前5分、手痛い1点を奪われ惜しくも1対0で敗れました。

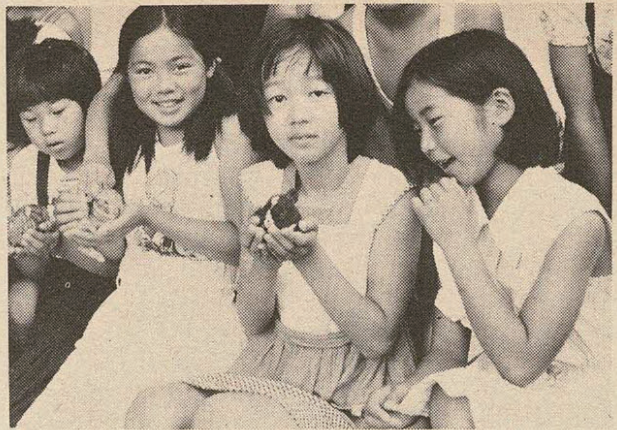

ウサギの赤ちゃん誕生……旭小学校でかわいいウサギの赤ちゃん9匹が、6月20日子供たちと初対面しました。

今年3月から同校飼育委員会の5、6年生12人が飼っている日本白ウサギの赤ちゃんで、さる9日に生まれました。

誕生後11日目にやっと全校児童に初公開され、子供たちは思い思いに抱き上げ大喜びでした。

お知らせ

老人大学日程表

日時	内容	講師(敬称略)
8月3日(木) 1:30~3:30	心の町づくり (行政)	交野市長 原田 誠一
8月10日(木) 1:30~3:30	私の経営感 (経済)	三洋電機KK社長 井植 薫
8月24日(木) 1:30~3:30	拝み合う心 (講話)	円福寺僧堂 西 宥 擔 雪 師
9月28日(木) 1:30~3:30	老人の健康 (健康)	国立大阪南病院医長医学博士 博 田 節 夫
10月12日(木) 1:30~3:30	交野のむかしむかし スライド (市史)	交野市古文化財保護委員 奥 野 平 次
10月26日(木) 未 定	古社寺めぐり (老人大学を3回以上受講された人が対象)	

老人大学 受講生募集

社会福祉協議会では、市内に住まれている65歳以上の人を対象に老人大学を開きます。現在の社会問題や心と体の健康管理、交野の歴史、また受講生みなさんの親ばくをかねた社会見学、古社寺めぐりなどを企画しています。受講希望者は次の要領で申し込

みください。  
○日程・講師 左表(老人大学日程表)  
○場所 福祉センター大ホール  
○受講料 無料(ただし、古社寺めぐりは参加費が必要です)  
○申込先 7月25日(火)までに老人大学受講申込書に記入のうえ、福祉事務所内社会福祉協議会事務局に申し込みください。  
なお、申込み用紙は福祉事務所の窓口にあります。  
問い合わせは社会福祉協議会事務局(☎92-0121)まで。

戻し税を受けない人に

給付金

昭和52年分の所得税の特別減税(戻し税)に対応する措置として福祉年金、児童扶養手当などの本年6月分の受給者に臨時生活福祉給付金が支給されます。  
給付金の額は、一人につき、6千円(特別減税の還付額が6千円未満の人には、6千円から同還付額を控除した額)です。  
なお、給付要件が重複して該当している人も、一人6千円を越えて給付は受けられません。また、特別減税の還付額が6千円以上の納税者および、この措置に併せて別途に一時金が支給される生活保護を受けている人、社会福祉施設に入っている人などには支給されません。  
支給時期は8月中旬から下旬ごろの予定です。  
給付対象者には別に通知します。詳細は福祉事務所まで問い合わせください。

ねたきり老人見舞金 申請は7月31日までに

大阪府では9月の敬老月間に、ねたきり老人に見舞金(年額)8千円を支給します。  
対象者は、9月15日現在、満65歳以上で次のすべてに該当する人が屋内に限られる人。  
○昨年9月16日から引き続き府内に居住し、住民基本台帳に記載されている人。  
○居室において、傷病(老衰を含む)で1年以上常時寝たきりで、一人歩きができず、その活動範囲が屋内に限られる人。

警察官募集

大阪府

○とき 8月6日  
○ところ 自動車運転免許試験場(門真市)  
○問い合わせ先 大阪府警察本部警務課採用係(☎06-942-3140)または最寄りの警察署

日赤募金

ご協力ありがとうございました

53年度日赤募金実績額

地区名	金額(円)	地区名	金額(円)
倉 治	77,600	傍 示	2,000
幾 野	112,430	森	37,800
郡 津	88,050	私市山手	61,250
松 塚	58,802	私 市	107,000
梅が枝	58,431	妙見坂	69,900
私 部	158,265	南星台	37,300
行 殿	20,655	星田山手	55,300
青 山	58,700	星 田	157,406
向井田	38,384	藤が尾	37,820
柴 野	14,500	駅前住宅	46,710
天野が原	94,190	学 校	55,597
浜の池	9,850	その他	20,969
寺	27,900		
合 計			1,506,809

# 体育文化

## センターだより

教育委員会で、小学4年生から6年生までを対象に、今年も水泳教室を開きます。

○日時 8月11日(金)～16日(水)

午前1初心者  
午後125m以上泳げる人

○場所 長宝寺小学校

○定員 午前、午後各50人

○参加費 千円

# 水泳教室に参加を

### 8月11日～16日

## 交野音頭のレコード発売中

「空も心も緑に染まる 伸びる交野は若い街」ではじまる交野音頭(作詞船田哲史、作曲信垣茂男)のレコードを、昨年に引き続き今年も発売します。

市制50周年を記念してできたこの音頭を一時的なもので終らせないで、これからも盆おどりなどふるさとの歌として市民のみなさんにいつまでも親しんでいただくためのレコードです。

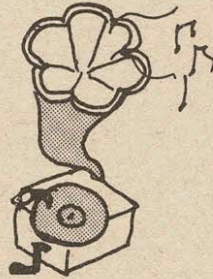

○発売 1枚500円

○歌手 民謡歌手 市川勝海

○申込み、問い合わせ先 体育文化センター内体育文化協会(☎9217721)まで

を記入の上、体育文化センター内社会教育課(〒576交野市私部1147の1)まで申し込みください。なお、申込み多数の場合は抽選を行います。

詳細は社会教育課(☎9217721)まで



## 倉治公園グラウンドの無料開放日

### 7月16日は中止

体育文化センターでは、倉治公園グラウンドを毎月第2土曜日と第3日曜日に無料開放していますが

## プール開放、学校プールで 楽しい夏のひとときを

教育委員会では、今年も学校プールを7月21日から8月10日まで開放します。

みなさん利用ください。

○開放校  
市内小、中学校(藤が尾小学校は除く)

○対象者  
小、中学校の児童、生徒、地区子供会、その他社会教育団体、市民

○市民の開放校・日時  
市内の中学校 7月22日(土)、23日(日)、29日(土)、30日(日)、8月5日(土)、6日(日)、いずれも午前10時～正午、午後1時30分～3時30分の2回

残された自然と、先人の足跡を少しでも知っていただき、交野こそ「ふるさと」と言っていただけるよう今月から「交野を歩く」を掲載します。

かいがけ、この言葉のひびきからしい。

傍示までの道は祈りの道ともいえるほど、人々の信仰の跡があるこの道を探るには、寺の東のほずれにある住吉神社をめざせばよい。

## かいがけの道から 傍示の里へ(1)

奥野平次

### 交野を歩く

この宮は古墳の上にできています。

境内の西にはその昔、京の宮人たちが歌合わせでめでたと思われ山桜が枝葉を伸ばし、東には二基の燈ろうと、そのすぐ右下に北から南にかけて石の境がある。

この列の南に「くぼみ石」がある。

くぼみに手をふれると、童といっしょに野草をこんこんとたたいて

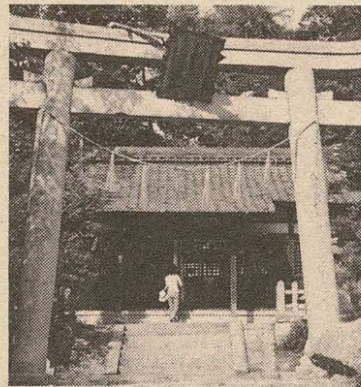
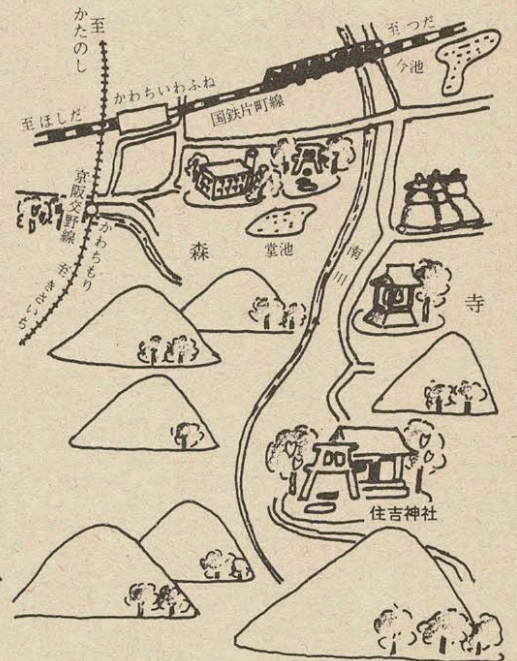

住吉神社

を伸ばす天の川。縄文の海進時代(7千年程前)、河内湾の水は枚方の北にまでひろがっていたという。静かに眺めていると交野の良さがわかる。また、ここから南に見える段々の水田が美

てお餅遊びをする老姿が映り、今昔語りの世界にひき入れられそうになる。

住吉神社はいつきてもいいいなあと思ふ。

かいがけの道へ  
乳母谷の流水が古い大和道だと思ふ。

私の好きな「かいがけの道」は道標の「やまと道」から始まる。お宮の東を北に上って、くねって南につきでた展望は美しい。遠く西に南から北に伸びた枚方丘陵、その東側で南から北に流水

傍示の里に上ってみても、嶮機川のつきるところから上の水田はみな段々である。

こんなことを考えてみると、傍示が獄に八大龍王(水の神)を祈った寺や傍示の人々の心がわかる。赤山の痕(「こぶ」)から南に谷が展げている二つ目から少し北よりの道を上ると、左に大石が二つ続いて太い松が二本そびえている。ここに柳谷伏拝、愛宕大権現、岩清水八幡宮(二基)の石柱がある。

**夏休み子供映画会**

- とき 7月25日(火) 午後1時～3時30分
- ところ 北河内府民センター
- 対象 小、中学生および父兄150人
- 映画題名 一寸法師、安全教室、黄色い雨がさ、その他
- 申込方法 7月17日から北河内府民センター府民課(☎0720-44-1331)に電話で申し込みください。

**夏休み親と子の府民教室**

- とき 8月3、10、17、24日 午前の部9時30分～11時30分 午後の部1時～3時
- 集合場所 府庁舎本館正面玄関
- 見学場所 府議会議場 府庁舎本館屋上
- 対象 小学4年～6年生および父兄1回につき120人(無料)
- 申込方法 7月20日までに往復はがきに住所氏名(親子両方)年齢、学校名、学年、電話番号、および希望日時を記入し、大阪府庁知事室広報課(〒540 大阪市東区大手前町)に申込み(先着順)

この夏を、和歌山県の九度山で人形劇をみたり、話しをきいたりして一泊二日の楽しい思い出をつくりませんか。

○とき 第1回目8月4～5日 第2回目8月7～8日 各一泊二日 出発午前8時 帰着午後5時 どちらも京阪交野市駅

小雨決行(ただし、両日とも雨が予想される場合は中止)

**夏休みキャンプ公演**

**ぼくとわたしの人形劇場「マリーニ」**

○ところ 和歌山県伊都郡九度山町丹生川「山の家」

○定員 各、大人5人、子供15人

○費用 参加費500円、交通費大人往復千300円(子供は約半額)、食費実費(3食自炊)

○演目

- ▼人形劇公演「聖和女子大学人形劇部「わらべ」、人形劇団「マリーニ」
- ▼話し九度山その周辺、幸田幸村、石堂丸、語り手小田又治郎さん
- ▼キャンプ「宿舎付近広場
- ▼魚つり、川遊び「宿舎前の丹生川、魚つりを希望する人は玉川峡(有料)へ、ただし大人に限る。
- 申込先 往復はがきに希望日(第一回第二回の別と電話番号を記入し千576交野市星田4061人形劇団マリーニ(☎91-2590)まで

なお、希望日の変更がこまる人は第2希望「なし」と特記してください。

○締切り 定員になり次第締切り

**俳句**

新茶汲む主の指の節高く  
岩堂 幾二

花楓かと近づけば実でありし  
中村 郁子

松の芯つんつん伸びて梅雨に入る  
中村 俊子

フロントにあじさい挿してボーイ  
去る 佐藤 花子

草笛を吹く吾子の瞳の我に似し  
葉 眞

草笛の少年の頬ういういし  
木藤 章夫

**第1回交野寄席**

**桂春蝶、桂文紅二人会**

交野五分野の会では、桂春蝶、桂文紅の2人を迎えて第1回交野寄席を開きます。

本年度から中学一年の国語の教科書に掲載されている落語「子ほめ」などを出しものとししました。

○とき 7月30日 午後2時から 137)まで

○ところ 体育文化センター

○プログラム 桂春蝶「子ほめ」桂文紅「蛇含草」、桂春蝶「血屋敷」、桂文紅「鬼あざみ」

○入場料 大人500円、子供300円

○問い合わせは小山繁(☎92-137)まで

あなたの作品をおよせください

詳細については交野詩話会事務局 局山本(〒576交野市藤が尾1の4・1の401、☎92-9574)まで。

交野が原第5号 原稿締切り7月末

今年も「みんなの祭り」5万人のひろば

のひろばを9月15日から17日(雨天は23、24日)まで松塚公園で行います。

あなたの手づくりの展覧、人を喜ばせる善意の展覧など、あなたの個性を100%発揮したアイデアであな自身祭りにしてください。

参加したい人 手つだつてくれる人、いろんな企画、提案、アイデアのある人は、毎週水曜日午後7時30分から体育文化センターで実行委員会を開いていますので自由におこしください。

**こんな人を募集**

- ▼出演者「ステージで歌ったり
- ▼話し九度山その周辺、幸田幸村、石堂丸、語り手小田又治郎さん
- ▼キャンプ「宿舎付近広場
- ▼魚つり、川遊び「宿舎前の丹生川、魚つりを希望する人は玉川峡(有料)へ、ただし大人に限る。
- 申込先 往復はがきに希望日(第一回第二回の別と電話番号を記入し千576交野市星田4061人形劇団マリーニ(☎91-2590)まで

なお、希望日の変更がこまる人は第2希望「なし」と特記してください。

○締切り 定員になり次第締切り



五月来る眼鏡光らす一青年  
福地 豊

白扇を流す祭や峽青葉  
厚主 一江

草笛を孫に合せて吹いて見る  
厚主 ナカ

都忘れ移り来てより三年なる  
門田 和子

くちなしの白の目立ちて雨上る  
仲西寿美子

母の日や余生の日々を茶と華に  
小宮 君栄

**短歌**

病室の窓より外の景色に飽く悲しきかな吾が足運はず  
奥野 喜子

父せむを似てしぐさの幼子はさつき芽摘み小箱に並びぬ  
敏江

晴天に「ただいま」の声もどかくつめたきジュース飲み干す子藤田眞佐子

千天に本堂無人の家原寺行基の塚も慈雨を待ち居り  
菊井 幽堂

桐の花堤に畑に群咲きて雨後の加賀山煙立てみゆ  
住江ヒサ代

**星とバラ**

○とき 7月16日(日) 午後2時から4時まで

○ところ 福祉センター

○テーマ 「星とバラ」

**みんなで作ろう “みんなの祭り” 5万人のひろば**

**出展募集** (連絡先 中田 仁公 ☎91-2314)

たとえ少しでも、この祭りの企画や運営などに参加していただけの人を募集しています。

スタッフ募集

たとえ少しでも、この祭りの企画や運営などに参加していただけの人を募集しています。

▼仮装する人「パレードに仮装で参加する人」

▼子供みこし「友だち同志で楽しいみこしを作ってパレードに参加してください」

▼その他一人を喜ばせる楽しいものなら何でも

# おしらせコーナー

## 各種の相談

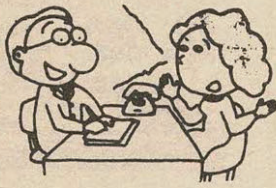

### ▷法律相談

7月20日(木) 8月3日(木) 午後1時～3時 福祉センター

### ▷人権相談

7月20日(木) 午後1時～4時 福祉センター

### ▷行政相談

7月15日(土) 天野が原会館 8月9日(水) 福祉センター 午後1時～4時

### ▷教育相談日

8月11日(金) 午後2時～4時 福祉センター

### ▷交通事故無料相談

8月8日(火) 午前10時～午後3時 福祉センター

### ▷園芸相談

7月27日(木) 午後1時～4時 市役所緑地保全課

### ▷心配ごと相談

毎週水曜日 午後2時～4時 福祉センター

### ▷結婚相談

7月26日(水) 8月9日(水) 午後1時～4時 福祉センター

### ▷児童相談

毎週木曜日 午前10時～午後2時 福祉事務所相談室

### ▷家庭児童相談

毎週火・木曜日 午前10時～午後3時  
毎週土曜日 午前10時～正午 福祉事務所相談室

## 国民健康保険税 出張徴収

### ▷7月26日(水)

9:30～10:30 寺集会所  
1:30～3:00 私市会館

### ▷7月27日(木)

9:30～11:00 郡津公民館  
1:30～3:30 星田市民センター

### ▷7月28日(金)

9:30～11:00 教育文化会館  
1:30～3:30 福祉センター

## 自動車文庫ブンブン号のじゅんかい日

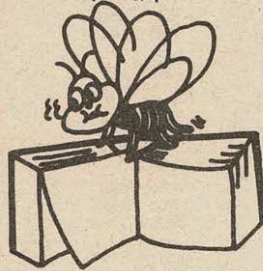

### ▷7月20日(木) 8月10日(木)

1:30～2:30 倉治法務省宿舎  
3:00～4:30 藤が尾集会所前

### ▷7月21日(金) 8月11日(金)

1:30～2:30 寺集会所前  
3:00～4:30 妙見坂3丁目(3-3棟前)

### ▷7月22日(土) 8月12日(土)

1:30～2:30 水道局前  
3:00～4:30 星田山手

### ▷7月23日(日) 8月13日(日)

10:30～12:00 郡津駅前  
1:30～3:00 私市駅前  
3:30～4:30 妙見口

### ▷7月28日(金)

1:00～2:00 関電枚方変電所南側広場  
2:30～4:00 郡津小学校前

### ▷7月15、29日(土)

1:30～2:30 森(創画学園バスターミナル)  
3:00～4:30 南星台

## 保健衛生

だ  
よ  
り



### ▷離乳食講習会

7月25日(火) 星田市民センター 8月8日(火) 保健センター 午後1時30分開講

### ▷3か月児検診

7月25日(火) 星田市民センター 8月8日(火) 保健センター 午後1時30分～3時 母子健康手帳 筆記用具必要

### ▷健康相談

8月1日(火) 8月15日(火) 午後1時30分～3時 保健センター

### ▷日曜診療

毎日曜日午前10時～正午 保健センター

## 7月の納税

固定資産税  
都市計画税  
第2期分



納期限 7月31日(月)

## 四条畷保健所内各種講習・相談案内

名称	実施日	時間	備考
離乳食講習会	毎月第3木曜日	午後1時30分開講	母子手帳、筆記用具
妊婦教室	毎月第2・第3・第4水曜日	午後1時30分開講	〃
3か月児検診	毎月第1・第2木曜日	午前9時30分～11時	〃
3歳児健康診査	毎月第4木曜日	午後1時～2時30分	〃
一般健康相談	毎週金曜日	午前9時30分～11時	〃
結核検診	毎週火曜日	午前9時30分～11時	〃
1年～1年6か月児健康相談	毎月第4木曜日	午前9時30分～11時	母子手帳、筆記用具
療育相談	毎月第3火曜日	午後1時～2時30分	先天性股関節脱臼、筋短縮症等
婦人科(子宮がん)健康相談	毎週火曜日	午後1時～2時30分	予約性
成人病健康相談	毎週金曜日	午後1時～2時30分	心臓病、高血圧等
ツベルクリン反応検査	毎月第1火曜日	午前9時30分～11時	母子手帳
BCG予防接種	ツベルクリン反応検査の2日後	午前9時30分～11時	〃
精神衛生相談	電話で予約ください	〃	精神障害、アルコール中毒の人の面接
栄養相談	毎週火曜日	午前9時30分～11時	肥満、糖尿病、貧血、高血圧、その他疾病でお悩みの人の食事相談

〇問い合わせは、四条畷保健所(四条畷市江瀬美町1-16 ☎0720-78-1021)まで

## 3歳児検診で

心身の発達を確かめましょう

三つ子の魂百まで。3歳ごろの心身の健康は一生を豊かなものにします。

お子さんは元気に成長しているでしょうか。心と体の発達を確かめましょう。

- 〇対象 満3歳の子供
- 〇とき 7月13日(木)・10月12日(木) 午後1時30分～3時
- 〇ところ 保健センター
- 〇内容 内科、歯科検診 心理、栄養、保育相談
- 〇費用 無料(母子手帳を持参ください)
- 〇主催 大阪府四条畷保健所

——たばこは、市内で買いましょう——