



# かたの



187

交野市役所総務部

昭和54年2月10日



## 交野の植物シリーズ

### テイカカズラ

野仏は生きている	2.3
4月8日 大阪府議会議員・知事の投票日	5
住民税(市・府民税)の申告受付	
2月16日から3月15日まで	6
税率改正 都市計画税・法人市民税均等割	7
し尿収集手数料集金方法変わる	8
体育文化センターだより	
市民体力テスト参加者募集など	12
市民の広場	13

# ている

## 庶民の

## ささやかな

## 信仰の象徴



路傍のお地藏さん 路傍の片すみにひっそりとたつお地藏さん。  
どこからともなくミカンや線香が、いつもあげられています。  
おばあちゃんから受け継がれ、子から孫へと受け継がれていくことでしょう。

山のべの道ばたや路地裏に、何げなくひっそりと立っている石仏。ほほ笑み、悲しみ、そしてあわれみ、ときに怒る石仏たちの顔。

という名のもとに、年々その場をせばめられてきています。それでも、私たちの町の片すみで、よだれかけをかけてもらった



弥陀三尊 足もとの岩肌の中で、人に背をむけるようにひっそりと息づく磨崖仏。  
刻まれたキリク（梵字）は、これが弥陀三尊ですよと語りかけます。  
岩倉開元寺が交野山頂にのぼったのは鎌倉時代とか、仏の光背からは文明11己亥年（1479）2月日道満口と読みとれました。

笑い地藏 傍示の里を通りぬけ、水田のあいだを登りつめ、峠につくとびしゃこの緑の中に笑い地藏さんがいます。年中青々と茂っています。その昔、地藏さんのほほ笑みと青々とした緑は、大和と河内を行きかう人たちの目を休めたのでしよう。今は、野良仕事のあいまの休息の場になっています。



**安産地藏** 獅子窟寺への参道を登っていくと首なし地藏さんがいます。私市のお年寄りには安産地藏さんといっています。母子とも無事にお産がすみますよう、また、お乳がたくさん出ますようにと、臨月の近づいた婦人たちがあとをたちません。急な坂道を登り、ここまでお参りすることが、産婦にとって適度な運動になるのでしょう。

**はがみさん(歯いた地藏)** 昨年12月、星田の宅地造成工事中に、地藏さんと阿弥陀さんが並ぶ双体仏が発見されました。地藏さん川の改修のたびに埋って、いつしか人々の記憶から忘れ去られていったのでしょうか。一昔前までは、土地のお年寄りが「はがみ(歯神)さん」と呼んで祈りをかけたと聞きます。



# 野仏は生き

素ぼくきのなかにその微妙な美しさを秘めた石仏の姿をみていると私たちの心を洗い清めてくれます。私たちの町には、記録されているだけでも150基の石仏があり推定では2,000基あります。ついこの前にも、地に埋もれ忘れられていた石仏が星田地区の下水道工事現場や宅造現場であいついで発見され、新聞紙面をにぎわしました。

これらの石仏は、開発と近代化

り、安産地藏、夜泣き地藏、歯いた地藏などと呼ばれ、お花を供え線香をあげるなど、石仏と人とのふれあいを見たとき、庶民のさやかな信仰の象徴である石仏は数百年の風雪に耐え、時の流れを越えて脈脈と息づいているのを知りました。

祖先の信仰を知るうえでこの貴重な文化的遺産である石仏を保護し子や孫の代へ受け継いでいくのが私たちの責務です。

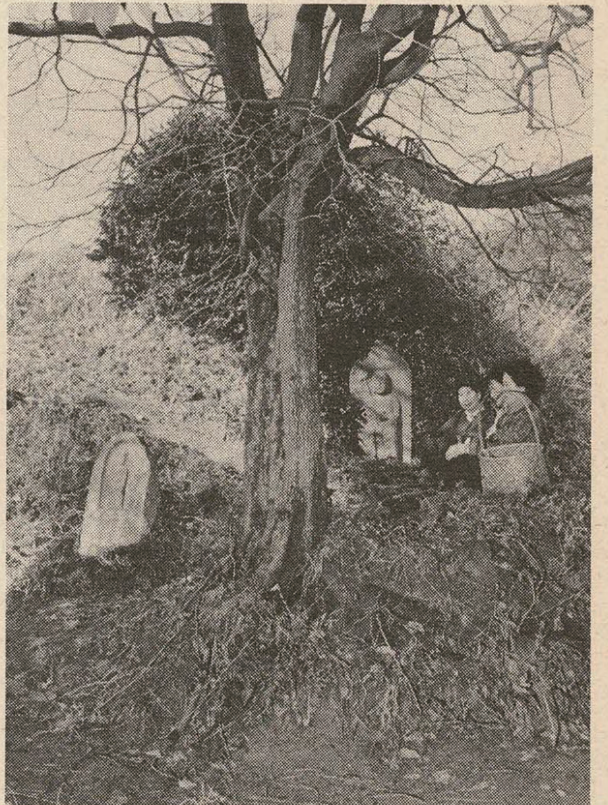

# 同和問題と私たち

## 企業と同和問題

(9)

春には、多くの若者が希望を抱き新しい社会の門をくぐろうとしています。しかし、一部の若者にとってその門は、誤った知識や偏見のためはまだ閉ざされているのが現実です。

先月号では、憲法に保障されている「誰もが差別されずに幸せに生きてゆく権利」があるにもかかわらず、結婚にさいして戸籍調査をおこなったり、企業が雇用するにあたって身元調査をするなど、同和地区出身者に対し差別的行為をおこなっていたことを学習しました。

また、最高裁判所は、同和地区出身者を他の者と区別し企業などに報告するといった輿信所の行為が、憲法の精神に反するもので、違法たるを免れないといった趣旨の判決をくだしていることを知りました。

人の採用は、企業の経営を左右する重大な問題であると同時に、その人にとっても生きていく基盤にかかわる重大な問題です。

企業が人を採用するにあたっては、本人の能力、意欲、適性によって判断すべきであることは先にも学習しましたが、現実にはいままなお応募者に、本籍、部屋数、畳数、親の学歴、家庭関係、親の職業などを申告させている企業があります。

今月は、企業の応募書類について、その書類の記入事項によって同和地区の人たちを企業が排除してしまおうとする可能性があることについて学習しましょう。

### 「社用紙」に隠された

### 差別的選考姿勢

大阪府下における新規卒業者の応募書類は、中学卒業者については近畿高等学校進路指導連合会が、大阪府同和地区出身者雇用促進協議会が、職業相

談票(乙)が、また高校卒業者にについては近畿高等学校進路指導連合会が定められた「統一応募書類」が使用されています。また、大学卒業者や中途採用に

敬する人物」などとなっていました。これらは、いづれも本人の能力に何ら関係のない事項、あるいは「思想、信条の自由」に関するものであり、これらを理由に採否を決定しようとすることは基本的な人権を尊重した選考姿勢を疑わしめるものと言わなければなりません。

このようなことが採用の条件とされれば、特に意識的に同和地区の出身であることを直接の理由として採用を拒否されることがなくなつたとしても、長い間、差別により厳しい生活実態をおしつけら

本籍はいうにおよばず、親の職業、収入、部屋数などを自己申告

応募者の選考にあたっては、本人の能力、意欲、適性が採用職種に適合するかどうかによって判断すべきであることは先にも述べたとおりです。しかし、皆さんの企業では、面接や作文などを通じて、出身地や家柄、家庭環境などを自己申告させていませんか。このようなことがなされていれば、身元調査をやめ、統一応募書類を使用していても何の意味もないことはいうまでもありません。しかし、現実には、いままなお応募者に、本籍、部屋数、畳数、親

の学歴、家庭関係、親の職業、等々を申告させている企業があるのです。部屋の数や畳数にどんな意味があるのでしょうか。欠親家庭の生徒は、企業に役立つ能力とその可能性を持つていないと言えるのでしょうか。このようなことが採用の条件とされれば、特に意識的に同和地区の出身であることを直接の理由として採用を拒否されることがなくなつたとしても、長い間、差別により厳しい生活実態をおしつけら

れてきた同和地区の現実をみた場合、結果として多くの同和地区の人たちを企業から排除してしまうことにつながる可能性が極めて高いのです。先に、同和地区の人たちがいかに厳しい状況におかれているかについて述べましたが、企業では、同和地区の人たちの気持を理解しているのでしょうか。

さらされてきた人たちにとっては私たちが何とも感じないことであつても、するどい心のいたみを与えるものであることに気づくことが、同和問題を、自らの問題としてとらえていく大きな一歩になるのではないのでしょうか。

### 面接や作文などで自己申告させ企業から排除



### 同和問題の解決は人権尊重から

今回でシリーズ「企業と同和問題」は終りですが、今まで述べてきた以外にも、企業が同和問題解決に向けて実施していくことが期待されることがいろいろあるはずですが。今後、企業内で基本的人権を尊重した明るい職場づくりを進めていくためにはどうすればよいかを自ら主体的に検討する中で、その方向を明らかにしていただきたいと思ひます。

自分の人権を守ることは、他人の人権を尊重する姿勢があつてはじめて可能となるものです。

同和地区の人たちの人権を奪っている差別を許すことは、同時に私たちの人権をもおろそかにすることであることをかみしめ、明るい民主的社會を築くよう努めていこうではありませんか。

# 4月8日 大阪府議会議員・知事の投票日

## あなたの一票を大切に

棄権しておいてあとで政治についてあれこれ言うのはすじちがいですぞ!

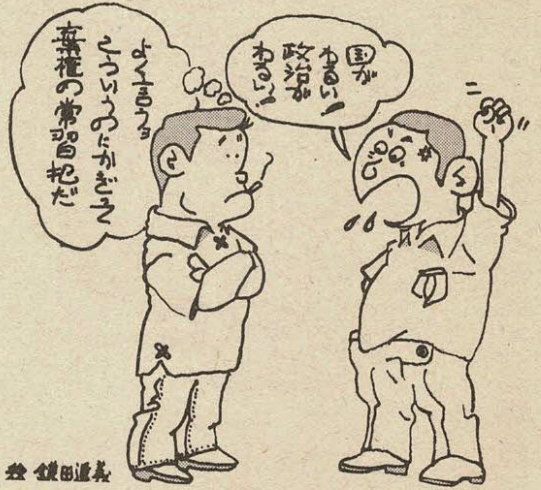

4月8日  
は、大阪府  
議会議員お  
よび知事選  
挙の投票日  
です。

わたしは  
ちは、身の  
回りの問題  
を解決し、  
より明るく  
豊かにする  
ために、正  
しく、そし  
て良い代表者を選ばなくてはなり  
ません。

それは、わたしたちがよく考え  
一票を大切に使うことから始まり  
ます。

今回の選挙では、府内において  
住所移転をされた人の投票手続が  
ほかの選挙と異なります。

### 府内の他市町村へ 転出される人へ

本市の選挙人名簿に登録されて  
いる人で、昭和53年12月8日以後  
本市から府内の他市町村へ転出さ  
れる人、または転出された人が、  
本市で投票される場合は次のこと  
に注意してください。

① 昭和53年12月12日までに新住  
所地の市町村に転入届をしてい  
れば、新住所地の投票所で投票  
できます。

② 昭和53年12月13日以後、新住  
所地に転入届をした人は、新住  
所地では投票に必要な選挙人名  
簿に登録されていませんので、  
投票はできません。

登録係長

## 農業委員会委員 選挙人名簿の縦覧

○縦覧期間 2月23日～3月9日  
○縦覧場所 市役所2階  
市選挙管理委員会事務局

しなければなりません。

証明書は、新住所地の市町村  
の市民課に申し出れば無料で交  
付されます。

- ③ 昭和53年12月8日以後、たと  
えば本市から府内のA市に移り  
さらにB市に移る、このように  
2回以上市町村にまたがり住所  
を移した人は投票できません。
- ④ 昭和53年12月7日以前に転出  
された人は、選挙人名簿の登録  
が抹消されるため、本市では投  
票できません。
- ⑤ 新住所地で不在者投票をする  
こともできますが、この場合も  
必ず②の証明書を提出しなけれ  
ばなりません。

### 府内の他市町村から 転入される人へ

旧住所地の市町村の選挙人名簿  
に登録されている人で、府内の他  
市町村から本市に転入届をされる

引き続き住所を有する旨」の証  
明書は、本市から「

## 身障者・戦傷病者は 郵便で投票できます

人、または転入届をされ  
た人が、旧住所地で投票  
される場合は次のことに  
注意してください。

- ① 昭和53年12月12日ま  
でに本市に転入届をさ  
れた人は、本市の投票  
所で投票できます。
- ② 昭和53年12月13日以  
後、本市に転入届をさ  
れた人は、投票の条件  
である選挙人名簿に登  
録されていませんので  
本市では投票できませ  
ん。

しかし、本市から「  
引き続き住所を有する旨」の証  
明書の交付を受け、その証明書  
を提出すれば旧住所地の投票所  
で投票できます。

- ③ 昭和53年12月8日以後、2回  
以上市町村にまたがり住所を移  
した人は投票できません。
- ④ 本市で不在者投票をすること  
もできますが、この場合も必ず  
②の証明書を提出しなければな  
りません。

### 郵便投票のできる人

① 身体障害者手帳を持っている  
人で、手帳に両下し、または体



からだの不自由な人のために郵  
便で投票できる制度があります。  
この制度を利用される人は、「郵  
便投票証明書」が必要です。  
前もって代理人、または郵便で  
身体障害者手帳、または戦傷病者  
手帳をそえて、本市選挙管理委員  
会へ申請してください。

なお、すでに交付を受けている  
人で、有効期限(交付の日から4  
か年)が切れる証明書を持ってい  
る人は、あらかじめ更新の手続を  
してください。

- ② 戦傷病者手帳を持っている人  
で、手帳に両下し、または体幹  
の障害の程度が特別項症から第  
2項症まで、心臓、じん臓、呼  
吸器の障害の程度が特別項症か  
ら第3項症までと記載されてい  
る人

## くらしの 窓口

### 続離婚

協議離婚は夫婦が合意して「離  
婚届」を市町村役場にだし、受理  
されると成立します。

ところで、離婚の意志もないの  
に離婚届がだされる恐れがある  
ときや、届書に署名したあとで離婚  
の意志がなくなつたときは、どう  
すればいいのでしょうか。

また離婚をした場合の氏はどう  
なるのでしょうか。

### 離婚不受理申出書

有効な離婚届出というものは、届  
出時にもその意志があることが必  
要です。

そこで、本籍地あるいは最寄りの  
市町村役場に出かけて、「私には  
離婚する意志がありません」と  
と、離婚不受理の申出書をだしま  
す。

そうすると、6か月を限度に離  
婚届がだされても、受理されませ  
ん。

### 離婚後の氏

婚姻によって氏を改めた夫また  
は妻は、離婚すれば婚姻前の氏を  
名ののが原則です。

しかし、今まで使っていた氏を  
離婚後も使いたい場合は、離婚後  
3か月以内に市町村役場に届出を  
出すことによって、婚姻時の氏を  
そのまま使えます。

# 住民税(市・府民税)

## の申告受付

2月16日から3月15日まで

市では、54年度分の住民税(市・府民税)

の申告を、2月16日から3月15日まで受け付けます。

### 住民税(市・府民税)の申告をしなればならない人

- ① 昭和53年中に事業所得等(自営業、農業、不動産収入、利息配当など)のある人
- ② 給与所得のある人で次のいずれかに該当する人
  - 勤務先から、給与支払報告書
  - 昭和53年中に源泉徴収されな

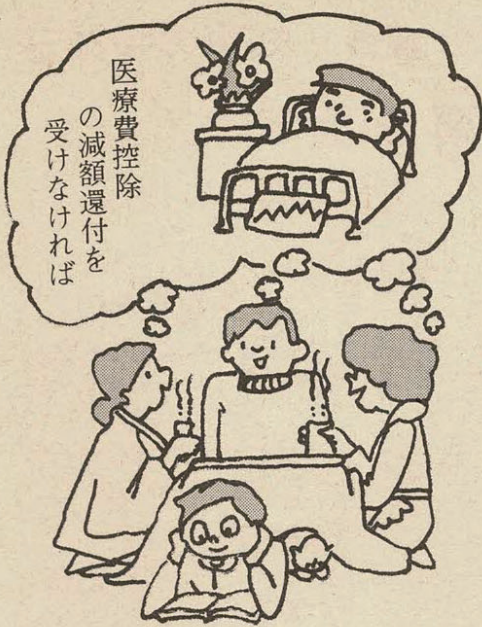

が、市役所あてに提出のない人が、給与所得のほかに、地代、配当などの給与以外の所得のある人

昭53年中に退職した人のうち、昭54年1月1日現在就職されていない人

### 確定申告受付

2月16日から

住民税の申告の用紙を受け取られた人や、申告の必要のある人は別表1を参考にしてください。

なお、所得税の確定申告書を税務署へ提出された人は、住民税の申告をする必要はありません。確定申告は枚方税務署で受け付けています。

市では受け付けておりません。なお、所得税の確定申告の無料税務相談を別表2の日程でおこないます。

### 住民税の申告と個人相談

住民税の申告受付と個人相談を別表3の日程でおこないます。

表1 住民税または所得税の申告の仕方

申告をされる人	所得税の確定申告	住民税の申告
事業所得等(自営業・農業・自由業・利息・配当など)の所得が所得控除を超える場合	必要	確定申告をすれば不要
事業所得等(自営業・農業・自由業・利息・配当など)の所得が所得控除を下回る場合	不要	必要
給与所得(給料・賃金・恩給・年金等)のほかに、20万円を超える所得のある場合	必要	確定申告をすれば不要
給与所得(給料・賃金・恩給・年金等)のほかの所得が20万円以下の場合	不要	少額でも必要
医療費、雑損控除などにより税金の減額還付を受けたい場合	必要	確定申告をすれば不要
昭和53年中に退職した人で、昭和54年1月1日現在、就職されていない場合	確定申告をすれば、多くの場合税金はもどってきます	確定申告をすれば不要

## 所得控除

所得控除は、家族を扶養している(扶養控除)、健康保険や生命保険(保険料控除)の支払い額などに応じ、所得から差し引かれるものです。控除する額は、所得税と住民税によっても違い、これによって税額も変わってきます。

枚方税務署 納税証明書は 2月中か4月に

税務署は、確定申告時期になると大変混雑します。納税証明書を請求される人は、申告時期をさげ、2月中か4月に請求してください。

表2 所得税確定申告の無料税務相談所日程表

ところ	とき
枚方納税協会 (枚方市大垣内町2-9-3)	3月15日まで常設相談所ただし、土曜日の午後と日・祝日は休み
福祉センター	2月20、21日 3月1、2、9日
農協星田支店	2月22、23日 3月5、9日

○時間 いずれも午前10時から午後4時まで

表3 住民税の申告と個人相談日

とき	ところ
2月16日～3月6日(土曜日の午後と日曜日を除く)	9～5 市役所1階 市民税係
3月7日～3月15日	9～4 福祉センター
2月	26日 9:30～12 寺集会所
	1:00～4 森集会所
	27日 9:30～4 倉治公民館
	28日 9:30～4 藤が尾会館
3月	1日 9:30～4 星田市民センター
	2日 9:30～4 私市会館
	3日 9:30～12 神宮寺集会所
	5日 9:30～4 郡津公民館
6日 1:30～4 交野会館	

## 固定資産課税台帳の縦覧

4月に延期

たとえば、年間150万円の所得のある人で、家族が妻と2人の子供、それと健康保険料を10万円支払っている場合の所得税額は次のようになります。控除額は、126万円(基礎29万円+配偶者29万円+子供2×29万円+保険料10万円)となります。所得金額150万円から所得控除126万円を引いた額24万円が課税標準額ですので、これに税率

毎年3月1日から行っている課税台帳の縦覧が今年4月に延期になりました。これは、地方税法の改正案の成立が遅れる見通しのためです。なお、期間・場所については、3月号広報でお知らせします。

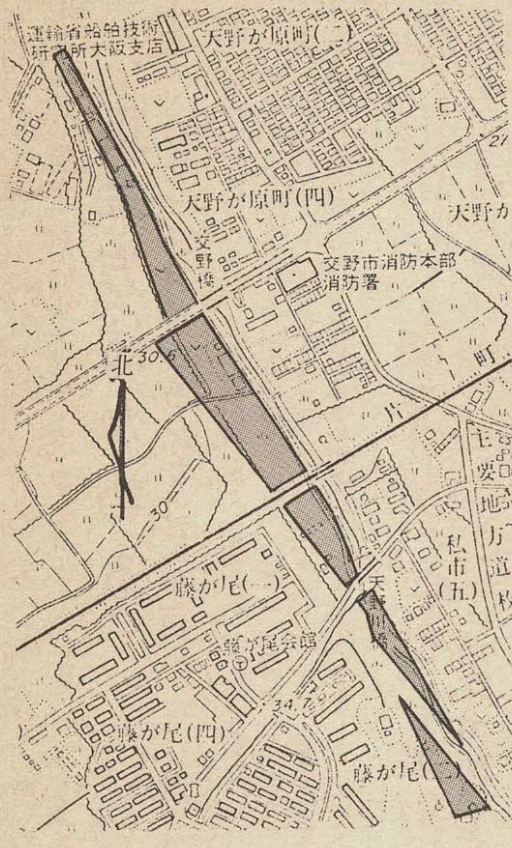

天野川緑地事業認可を受ける  
市役所企画室で計画図書を縦覧しています。  
天野川の河川敷を利用したこの公園には、自然を生かした運動広場や自然遊歩道などが計画されています。  
今回の事業

# 税率改正 都市計画税 法人市民税均等割



都市計画税と  
地方税法の一部改正に伴い、都市計画税について増収措置ができるように、制限税率が百分の0・2から百分の0・3に改正されました。  
本市は、今後も下水道事業、都市計画道路街路整備、都市公園等数多くの事業を推進してゆかなければなりません。

本市では今日まで限られたわずかな財源の中で、公共下水道事業や都市計画道路の事業を進めてきました。これらの都市計画事業法に基づく都市計画事業は、これまで遅れているのが実状です。  
このため、今回の地方税法の一部改正にともない、将来これらの事業の恩恵を受けられるみとおしのある地域内の土地および家屋の所有者に、一定のご負担をおねがいし、増える一方の都市計画事業費に対応する財源を確保しようというものです。  
改正は、昭和54年度から現行（昭和53年度まで）百分の0・2を制限税率の百分の0・3に改正するものです。

## 都市計画公園

### 天野川緑地事業認可受ける

#### 計画図書を縦覧中

#### 法人市民税均等割

現在、法人市民税所得割については、制限税率百分の14・5を適用していますが、法人市民税均等割についても、昭和54年4月1日以後に終了する事業年度に係る法人市民税から制限税率（下表）に適用することになりました。

法人市民税の均等割税率

区分	改正後(年額)	改正前(年額)
資本の金額または出資金額が50億円を超える法人で、市内の事務所等の従業者数が100人を超えるもの	1,000,000円	800,000円
資本の金額または出資金額が10億円を超え50億円以下である法人で、市内の事務所等の従業者数が100人を超えるもの	560,000円	400,000円
資本の金額または出資金額が10億円を超える法人で、市内の事務所等の従業者数が100人以下であるものおよび資本の金額または出資金額が1億円を超え10億円以下である法人で市内の事務所等の従業者数が100人を超えるもの	134,000円	80,000円
資本の金額または出資金額が1億円を超え10億円以下である法人で、市内の事務所等の従業者数が100人以下であるものおよび資本の金額または出資金額が1千万円を超え1億円以下である法人	40,000円	24,000円
資本の金額または出資金額が1千万円以下である法人等	13,000円	12,000円

#### 事業認可による 建築等の制限

事業認可により、今後この敷地内では、次のような行為が制限されます。  
① 事業施行に障害になるおそれがある土地の形質の変更  
② 建築、その他工作物の建設  
なお、これらの行為を行う場合は知事の許可が必要です。

「20万円出すと、50倍以上になって返ってきますよ」などという甘いさやきと巧妙な手口で、またたく間に全国にまん延したネズミ講。  
大切な「虎の子」はもとより、加入を勧誘した友人や親類にも大きな迷惑をかけてしまった。なごの悲劇があとを断ちません。

## 5月11日から ネズミ講 全面禁止 開設

## 運営 勧誘 は処罰される

▽開設・運営  
ネズミ講を開いたり、運営した者は、3年以上の懲役、または300万円以下の罰金で処罰されます。  
▽勧誘  
ネズミ講に加入することを勧誘した者は、20万円以下の罰金になります。  
なかでも、職業的に勧誘した者については罰も重く、1年以下の懲役、または30万円以下の罰金で処罰されます。

先の臨時国会で「無限連鎖講の防止に関する法律」が制定され、ネズミ講が全面的に禁止されることになりました。  
この法律は、昭和54年5月11日から施行されます。  
この法律には、次のような罰則が定められています。

し尿収集手数料

集金方法かわる

2月分から2か月に1回

今まで、し尿収集手数料については、市が委託した集金人が毎月1回各家庭へ集金にかがって...

そのため、2、3月分のし尿収集手数料については、4月15日以降にみなさんの家庭へ集金にかがいます。

し尿収集手数料隔月徴収にみなさんのご協力をお願いします。

自動振り込みの利用を

2月、3月分のし尿収集手数料から、自動振り込みができるようになりました。



消防出初式

今年、市内のボイスカウトやガールスカウトが参加する...

市長表彰、優良分団表彰、私市分団、功労章、上谷金司...

お母さんにとって、子供の病気になるのは発熱でしょう。事実、子供が熱をだすとすぐに...

ただ高い熱が出ただけでほかになんの症状もなければ、静かに寝かせておいて、当日または翌日の診療時間に医師の診療を受けられ...

お母さんにとつて、子供の病気になるのは発熱でしょう。事実、子供が熱をだすとすぐに...

優秀分団・団員等を表彰

消防出初式で

1月7日、市立郡津小学校で恒例の消防出初式が行われました。

例の消防出初式が行われました。式では、消防本部、署、団の分列行進、いっせい放水など、日ごろの訓練の成果をひろうするとともに、よりいっそう努力すると誓い合いました。

今年、市内のボイスカウトやガールスカウトが参加する...

市長表彰、優良分団表彰、私市分団、功労章、上谷金司...

功労章、山添勝(寺分団分団長)、北村三郎(私部分団副分団長)...

中周三(郡津分団班長)、新庄徳尊(倉治分団班長)、久保章(私市分団班長)、堀田清一(星田分団班長)...

市長表彰、優良分団表彰、私市分団、功労章、上谷金司...

功労章、山添勝(寺分団分団長)、北村三郎(私部分団副分団長)...

中周三(郡津分団班長)、新庄徳尊(倉治分団班長)、久保章(私市分団班長)、堀田清一(星田分団班長)...

市長表彰、優良分団表彰、私市分団、功労章、上谷金司...

功労章、山添勝(寺分団分団長)、北村三郎(私部分団副分団長)...

中周三(郡津分団班長)、新庄徳尊(倉治分団班長)、久保章(私市分団班長)、堀田清一(星田分団班長)...

お母さんにとつて、子供の病気になるのは発熱でしょう。

事実、子供が熱をだすとすぐに肺炎ではないか、脳膜炎ではないかと心配し、急患として駆け込んで来られるお母さんが非常に多くおられます。

ただ高い熱が出ただけでほかになんの症状もなければ、静かに寝かせておいて、当日または翌日の診療時間に医師の診療を受けられ...

しかし、高熱に加えて次の様な症状がある時は、夜中や時間外でも早急に医師の診療を受ける必要があります。

それは、ひきつけが続く時、息をするのが苦しそうな時、意識がもうろうとしている時、顔色が青白くきげんがとて悪く泣いてばかりいる時、ぐったりしてお乳を飲まないでさらに吐くといった時などです。

ただ子供が熱をだしたら、当日または翌日の診療時間内に受診し医師に子供の病気の診断をしてもらうようにいたしましょう。

その時、子供の全身の様子特に熱の変化、咳とたんと鼻水の有無、おう吐と下痢の有無、はっしんの有無、尿の回数と色、しぐさと痛がる部位、きげんや元気の良し悪し、食欲の程度、数日前の状況などを、診療時に詳しく述べるようにしましょう。

次に、高熱が出た時の応急手当てについて少し述べてみましょう。

① 安静にして寝かせる

② 寒くならない程度の保温をする。

③ かならず体温計で体温を計る。

④ 水枕か氷のうを頭に当てる。しかし、いやがったら無理をしない。

⑤ ひきつけやすい子供は、日ごろからかかりつけの医師から薬または内服薬をもらって置き、高熱が出た時それを使用する。

⑥ 子供に高熱があつて苦しいうにしている時に使用する。ただし、解熱剤を使用するにあつて、薬は15分位、内服薬は30分位でできはじめ、約4時間ほどきいていることを、頭に入れておいてください。

解熱剤を使って熱がさがらないからといって、解熱剤を連用されるお母さんがおられますが、けつして短時間内の連用はさけてください。

また、熱があつても、けろりとしてオモチャに手をだしたりきげんがよく、いたずらをしていような、熱に対して強い子供には解熱剤を使用する必要はありません。

最後に、わたしは、次の2つの点をお母さんがたに要望いたします。

① 健康なときの子供の体温を知っておくことです。

② 高い熱が出たらまずお母さん自身落ち着いて、お母さんの時間が許すかぎり、子供のそばにつきそつてやることです。すなわち、これが、子供の病気をなおすのに大いに役立つことなのです。

市民のための健康教室 (14)

子供の高热

枚方市医師会交野支部 医師 松吉陸雄

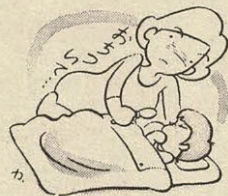

汗が出たら衣類をとりかえる。解熱剤の使用については、いろいろと論がありますが、わたしは次の様な2つの場合に使用することをすすめます。

① ひきつけやすい子供は、日ごろからかかりつけの医師から薬または内服薬をもらって置き、高熱が出た時それを使用する。

② 子供に高熱があつて苦しいうにしている時に使用する。ただし、解熱剤を使用するにあつて、薬は15分位、内服薬は30分位でできはじめ、約4時間ほどきいていることを、頭に入れておいてください。

解熱剤を使って熱がさがらないからといって、解熱剤を連用されるお母さんがおられますが、けつして短時間内の連用はさけてください。

また、熱があつても、けろりとしてオモチャに手をだしたりきげんがよく、いたずらをしていような、熱に対して強い子供には解熱剤を使用する必要はありません。

最後に、わたしは、次の2つの点をお母さんがたに要望いたします。

① 健康なときの子供の体温を知っておくことです。

② 高い熱が出たらまずお母さん自身落ち着いて、お母さんの時間が許すかぎり、子供のそばにつきそつてやることです。すなわち、これが、子供の病気をなおすのに大いに役立つことなのです。





# 春の全国火災予防運動 2月28日～3月13日

## それぞれの持場で生かせ火の用心

施設の立入検査、山火事予防看板の設置、消火訓練などを行います。市民みなさんの協力をお願いします。

本市では、この期間中、防火映画会、危険物の設置、消火訓練などを行います。

今年も、2月28日から3月13日まで、「春の全国火災予防運動」が行われます。

火災による犠牲者も多く、52年は、この2か月間で年間死者の約3割を占めています。

また、たばこによる林野火災は消し忘れなども含めて、大部分が喫煙者の不注意によるものです。

たばこの「3大失火原因」

### 投げ捨て、落下、消し忘れ

### たばこの「3大失火原因」

出火原因で最も多いのは、たばこの不始末によるものです。

たばこによる火災で、3番目に多いのが、消し忘れです。

これら、投げ捨て、落下、消し忘れを合わせると、たばこによる火災全体の約83%にもなります。

また、床の中でたばこを吸い、そのまま眠ってしまったため、たばこがふとんに落ち、火災になった。

管理人の自己管理の不徹底にあるといえます。

市内の文化活動は年々活発になってきました。

### 文化連盟

文化祭

文化発展に努力しております。

市内の各種文化サークル(現在23団体)が加盟し、2か月に1回の偶数月第3土曜日に例会を開き、各サークルの連絡、協調、育成に努めておられます。

### 窓口案内

### 教育委員会(その3)

### 社会教育課

また、それぞれの文化活動を通じて、より豊かな人間性と人格の形成をはかると同時に、交野の文化を紹介いたします。

努力しております。

また、それ以外の文化活動を通じて、より豊かな人間性と人格の形成をはかると同時に、交野の文化を紹介いたします。

市民のみなさんも参加されませんか。

連盟加入団体

### 交野市文化連盟 (順不同、敬称略)

団体名	代表者名	電話	練習日時・場所
交野市古文化同好会	奥野 平次	91-5386	不 定期
交 野 詩 話 会	金堀 則夫	92-0473	毎月第3日曜日午後2:00~4:00 福祉センター
交野映画愛好会	浜崎 秀一	92-8829	不 定期
交野親子映画会	寺嶋 元治	91-2610	毎月第3水曜日午後1:00~4:30 体育文化センター
交野市詩吟研究会	相馬辰治郎	91-2024	毎週日曜日 午後1:00~4:30 体育文化センター
交野市華道協会	大門 綾子	91-1251	毎月第1日曜日午前9:30~12:00 体育文化センター
同好会書道桃香会	池田マサ代	91-1214	毎週土曜日 午後1:00~4:30 福祉センター
交野交誼会	小川 信治	91-2663	毎週金曜日 午後5:00~9:30 体育文化センター
ぼくとわしの人形劇場	小田又治郎	91-2590	毎週木曜日 午後5:00~9:30 体育文化センター
交野さくらんぼ会	小菅多恵子	91-7391	毎月第3水曜日午前9:30~12:00 体育文化センター
交野教育こんだん会	小寺 節子	91-7617	毎月第2、4土曜日午後1:00~4:30 体育文化センター
交野俳句会	竹村 拓浪	91-1567	毎月第1日曜日午後1:00~4:00 福祉センター
枚方親子劇場交野ブロック	森滝 延恵	92-0586	毎月第2火曜日午前9:30~12:00 体育文化センター
すみいろ会	山本 律子	91-2351	毎週木曜日 午後1:00~9:30 体育文化センター
フランス刺繍	稲田美津子	91-2104	毎月第4火曜日午後1:00~4:30 体育文化センター
交野市園芸会	山野 清	91-1046	不 定期
子どもしあわせ読書会	吉金 美津	91-5118	毎月第4土曜日午後2:00~5:00 会員個人宅
かたの子ども文庫連絡会	鶴岡 紀江	91-6495	毎月第1金曜日 午前9:30~12:00 体育文化センター 毎月第3水曜日
日本画同好会	井戸 笑子	91-3664	毎月第2、4木曜日午前9:30~午後4:30 体育文化センター 毎月第3土曜日午後1:00~4:30
交野油絵同好会	吉岡 侃一	91-2703	毎月第1、3火曜日 午前9:30~12:00 体育文化センター 毎月第2、4日曜日
交野書道同好会	浅野喜代子	91-3609	毎月第2、4火曜日午前9:30~4:30 体育文化センター 毎週水曜日 午後1:00~4:30
交野民謡会	山本 朝子	91-1162	毎週火・木曜日午後6:00~9:30 体育文化センター
木々会(彫刻)	岸野 頼子	91-0536	毎月第3金曜日午前10:00~午後3:00 会員個人宅

連盟加入団体、代表者とその電話番号は上表のとおりです。入会を希望される人は代表者まで連絡ください。また、文化連盟に加入されている文化団体で、加入を希望される団体は、体育文化センター内社会教育課までおこしください。

所定の加入申込申請書が社会教育課にあります。その他詳細は、体育文化センター内社会教育課(☎92-7721-2)まで。



**育て、自然を愛する心……**1月24日、交野市山地対策協議会の自然保護対策部会が、市内の木々に名札をつける運動に乗り出しました。  
この札は縦15cm、横20cmのプラスチック製で、手初めは私部の住吉神社境内——イチヨウ、クスノキなど21種類の木々に取り付けました。  
名前を知ることから自然を愛する心が育ってくればと、これからも市内の社寺、ハイキングコースへと活動を続けるそうです。



**百年の眠りからさめた石仏……**1月15日、交野市古文化同好会は、星田寺の境内に埋れていた石仏12体と碑文を掘り起こしました。  
これらは明治初めの排仏毀釈にあったものらしく、無傷で目の目をみだしたのは室町時代の作と思われる阿弥陀仏ただ1体でした。  
碑文には「當寺中興惠明大徳 延宝八年十月十五日」とあり、星田寺の由来を知る上で貴重な資料となることでしょう。

お知らせ

**二種混合予防接種第2期**  
(破傷風、ジフテリア)

接種は2月20日から23日まで

から1年以上経過し、  
幼児です。  
該当される幼児をおもちの父兄は、母子手帳を持参の上、最寄り

破傷風、ジフテリアの二種混合予防接種第2期の日程を行います。  
対象は、二種混合予防接種第1期を受けて6歳未満の

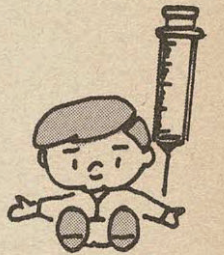

の会場で接種を受けてください。  
接種を受けるときは、家で幼児の体温を計ってきて

ください。  
なお、第1期予防接種は行いません。

二種混合予防接種日程表

月日	会場	時間
2月20日	交野会館 倉治公民館	1:30
2月21日	私市会館 松下集会所	~
2月22日	星田市民センター	2:45
2月23日	福祉センター	

**粗大・不燃物ゴミ収集**

粗大、不燃物ごみ収集を下表のとおり行います。  
注意事項

- ごみは午前中に各地区で指定された場所にてお持ちください。
- 粗大、不燃物ごみとは、家電製品、木製家具、自転車、カン、ビン、トタン等です。
- 一般ごみ、建築による廃材(木かわら、ブロック、土砂、危険物)等は収集しません。
- 道路上にだす場合は、人、車の通行に支障のないようにお願いします。

粗大・不燃物ごみ収集日程表

収集日	地域
2月14日(水)	私市、私市山手、森南、森北、寺
2月21日(水)	私部、柴野(第一)、青山、向井田
2月28日(水)	倉治、浜の池、駅前(私部長砂町を含む)
3月7日(水)	松塚、梅が枝、郡津
3月14日(水)	藤が尾、妙見坂
3月28日(水)	幾野、天野が原町、行殿

※上記以外の地域は終了しました。

○集積場所の近くに使える自転車等を置かないでください。  
問い合わせは環境事業所まで。

国民金融公庫では、進学ローンの申込み受付をおこなっています。この進学ローンは、高等学校、高等専門学校、大学などに進学するのに必要な資金を、国の資金によって低利で融資する制度です。年収が500万円以下の家庭に融資する貸付と、郵便局の進学積立郵便貯金の預金者に融資する貸付との2種類があります。

○融資額 50万円まで(進学積立郵便貯金分については貯金残高の範囲内で最高54万円まで)  
○金利 年7・1%  
○貸付期間 修業年限内(最長4年、1年以内の据置を含む)  
○返済方法 月賦払(ボーナス時増額返済併用もできる)  
○取扱窓口 国民金融公庫、銀行、信託銀行、相互銀行、信用金庫、信用組合、農協、進学積立郵便貯金分については郵便局  
問い合わせは、国民金融公庫守

国民金融公庫

受験生をもつ父兄に  
「国の進学ローン」受付中

口支店 ☎06-993-6121 または、近くの取扱窓口へ

中小企業

事業資金融資

交野市中小企業事業資金の53年度分融資申込みは、2月28日で締切ります。  
新年度分は4月1日から申込みできます。

大阪府の各種融資は、いつでも申込みできます。  
問い合わせは生活環境課市民生活係まで。

職業

訓練生

募集

大阪総合高等職業訓練校では2月1日から職業訓練生を募集しています。

コースは新規中卒コース、新規高卒コース、転職コースの3コースです。

詳しくは直接訓練校(東大阪市新上小阪5番86号 ☎06-721-7631)へ問い合わせください。

カメラ

アングル

ジャングルジムで機能回復……1月19日、あすなろ園に真新しいジャングルジムが組み立てられました。  
これは昨年末、府立交野高校生徒会から贈られた6万8,260円と、アマチュア奇術師大河萬子次さんからの寄付金10万円をもとに、園児たちの機能回復と体力づくりをめざして購入されたものです。  
この日は粉雪が舞う寒い日でしたが、園児たちは大喜びでよじ登っていました。



成人式は自分たちの手で……1月15日、今年はこちらになった若者たちは市内で600人、このうち号にあたる400人が体育文化センターに集いました。  
式典では幾分緊張しましたがパーティーになると自分たちで企画したこともあって、もりあがってききました。  
バンド演奏、合唱、モチツキと楽しいふん囲気の中で、成人の契りを結びました。



お知らせ

少年健全育成事業  
参加希望者受付中

市では、少年健全育成事業(留守家庭児童対策)の参加希望者を受け付けます。  
この事業は、小学校低学年児童で、放課後帰宅しても保護者などがいない児童の健全な成長をたすけ、児童の福祉増進を図るために行います。

参加希望者は、2月28日までに(福祉センター内)にある所定の申込書に記入、押印し、申し込んでください  
対象者・開設場所・定員・運営協力費などは次のとおりです。

▼対象児童  
次に該当する小学校低学年児童  
○とき 2月16日(金) 午前10時から正午まで  
○ところ 郡津公民館  
○講師 郡津小学校 校長 提之利雄  
○テーマ 就学前のしつけ  
問い合わせは幼児対策室まで。

家庭教育学級

就学前のしつけ

市では、少年健全育成事業(留守家庭児童対策)の参加希望者を受け付けます。  
この事業は、小学校低学年児童で、放課後帰宅しても保護者などがいない児童の健全な成長をたすけ、児童の福祉増進を図るために行います。

悪い場(私市)  
▼定員 各開設場所ごとに欠員の補充、若干名  
▼その他 運営協力費などは実費徴収(福祉センター)  
詳細は、(☎92-0121)または市教育委員会社会教育課(☎92-7721)まで

善意銀行

入歯上下1組  
○死亡推定 1月7日ごろ心当りの人は、福祉事務所まで連絡ください。  
星田山手「老人めぐみ会」から1万円  
郡津の一市民から2,052円  
一市民から1,000円  
天野が原町の龍田隆雄さんから6,000円  
星田の大河萬子次さんから10万円  
倉治の雲川あさきさんから1,000円  
ボーイスカウト交野第1団から2万7,606円  
Y・Nさんから1,586円  
水道局職員一同から3,632円  
私市へんこつ会から8万7,000円  
倉治の市民から800円  
幾野の富士硝子工業株)ふじみ会から5,000円をそれぞれ預託していただきました。  
この善意に厚くお礼申しあげます。



男性死体の身元引受人をさがしています

福祉事務所では、1月14日に交野市星田2367番地で発見された男性の死体の身元引受人をさがしています。  
特徴は次のとおりです。  
○年齢 55歳から60歳ぐらいの男性  
○特徴 身長1.6m、おも長やせ型、頭髪黒く10%ぐらい、こげ茶、縦の大きなチェックの毛糸カーデガン、長袖うす茶セーター、茶ズボン、白長そでシャツ、クリム色長そでシャツ、黒短靴、千葉忠三の洗濯ネームあり、  
○所持品 腕時計、ネクタイピン

自動車の登録申請手続は早目に

陸運事務所で行っている自動車登録申請は、毎年3月末の一週間に集中し、窓口が非常に混雑します。  
自動車の登録申請をされる人は混雑期をさけてなるべくはやめにすませてください。  
詳しくは大阪府陸運事務所(☎0720-21-5501)まで

万一の交通事故に  
1日1円(360円)  
市民交通傷害保険

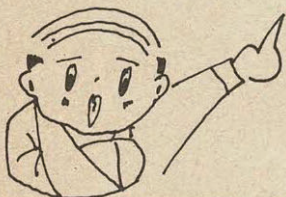

昭和54年度分は2月1日から市役所(交通防災係)、星田市民センターで常時受付しています。  
なお、下表の日程で出張受付を行いますので、利用ください。

月	日	曜	午後1:30~3:30	月	日	曜	午後1:30~3:30
3	1	木	森集会所	3	12	月	さくら丘自治会館
3	2	金	妙見坂松下集会所	3	13	火	藤が尾会館
3	5	月	倉治公民館	3	14	水	幾野集会所
3	6	火	私市会館	3	15	木	私市山手1丁目集会所
3	7	水	郡津公民館	3	16	金	星田労住集会所
3	8	木	星田市民センター	3	19	月	寺集会所
3	9	金	交野会館	3	20	火	梅が枝集会所

# 体育文化センター

## だより

体育文化協会

会主催のかるた会と書き初め大会が、1月5日に体育文化センターで行われました。

かるた会には、総勢50人が、小学1年生の部から6年生の部、それに一般の部にわかれ、日ごろの腕を競いあいました。各部門の優勝者は次のとおりです。

(敬称略)

1年の部 元島直美  
2年の部 東陽治  
3年の部 野村憲一郎  
4年の部 吉田和代  
5年の部 山山典久  
6年の部 野村美穂

一般の部 山山幸子

書き初め大会には、小学1年生から一般まで70人の参加があり、次の人が入賞されました。

(敬称略)

- ▽特選 上根千佳(3年)
- 中尾真樹子(5年)
- 大州文字(中1年)
- ▽入選 関藤良弘(1年)
- 和田祥恵(2年)
- 松山美香(2年)
- 山本俊明(3年)
- 元島明美(4年)
- 新見有子(5年)
- 富永周子(6年)
- ▽佳作 毛利誠(1年)
- 間瀬晋作(1年)
- 岡本弥生(2年)
- 北田典子(2年)
- 玉川和人(3年)
- 山山浩二(3年)
- 下村美保子(3年)
- 関藤稔弘(3年)
- 奥西真紀子(4年)
- 山本陽子(5年)
- 桑原美智子(6年)
- 大宮真一(6年)

## 楽しかったかるた会と書き初め大会

## きもの着付教室

3月2日から毎週金曜日、16回コース 午前10時から正午まで

○とき 3月2日から毎週金曜日、16回コース 午前10時から正午まで

○ところ 体育文化センター  
○参加費 1か月(4回分)2,500円  
○定員 30人  
○受付 2月20日から 電話申し込みはできません。

## あなたの手で

## 土と熱の神秘を探ろう

## 陶芸教室

土と熱の神秘を探ろう。みんなと一緒に陶芸の世界を広げませんか。

○持ち物 竹ペラ  
○主催 体育文化協会

○主 催 体育文化協会  
全コース出席者には免状がでます。なお、お子様だけの参加は遠慮ください。

## 市民体力テスト参加者募集

3月10日(土)・11日(日) 1班 午前9時30分〜12時30分 2班 午後2時〜5時

○とき 3月25日 午前9時30分から正午  
○ところ 体育文化センター  
○対象 20歳以上の市内在住在勤の男女  
○定員 100人  
○参加費 無料  
○服装 運動のできる服装、上靴まで。

○申込み 3月1日から24日まで 体育文化センターへ直接申し込みください。  
なお、テスト終了後年齢別に評価をおこないます。  
問い合わせは体育文化センターまで。

獅子窟寺は聖武天皇の勅願によって、僧行基が開創したと伝えられ、山号は普見山という。

かつて山門があったあたりに牛臥石があり、仁王門跡を過ぎると細い道と交差する。

古い山桜の辻とても呼ぼう。この辻を左にとると王の墓、右へ進むと亀山さんの石段の西側にて、以前はまっすぐ庫裏に続く道があった。

### 亀山さんの石段

亀山上皇が薬師如来にご病氣平癒を祈られ、全快するや寺の修復をされたが、亀山さんの石段もその名が語るとおりである。

## 天田の宮から獅子窟寺へ(3)

## 奥野平次

ているが、この堂は西面している。ここに来ると日想観をおもいだす。弱法師(謡)には「げにもげにも日想観の時節よのう」の一節があると教えていただいた。お薬師さんが薬師堂から取蔵庫にお移りになって1年がたつ。櫃の一木造りで仏高93cm、平安の初め(弘仁期)の作である。伏目がちで切長な目は蒙古を、朱を残す厚いくちびるは情熱的で印度をおもわせる。ふくよかな顔は慈愛に満ち満ちて、まきれもない日本のお顔だ。国宝である。梵字の碑

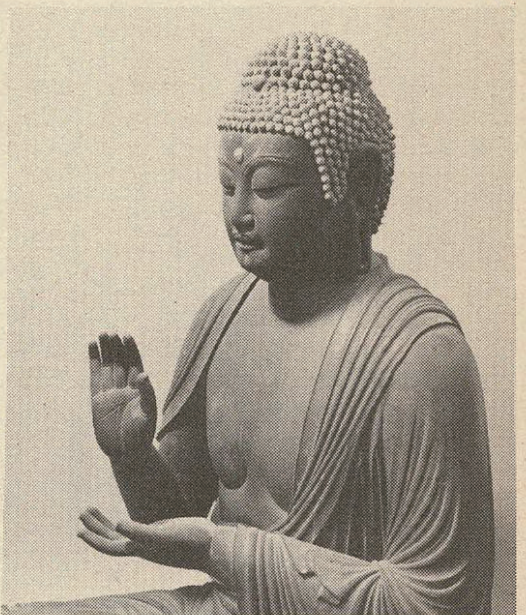

国宝 薬師如来座像

### 交野を歩く

石垣の上には愛宕山がお祭りしてあったが、本当は長慶天皇の御霊をお祭りしてあったのだという。明治の初め、私市の若宮さまにお移りになっている。交野町史に「竹内の家来筋のものによって建てられてあった帝の小祠は、これも北朝方を欺くための王の墓宮、又は百重原大神宮と称していたが、今後はこれを秋葉位・神と称するように、といひ残して、義信親子は越中へ引き上げたとある。

百八煩惱を消除して石段を上ると、右前が薬師堂である。この付近のお宮やお寺は南面にまっすぐ行くと大石があり、その南に梵字の碑がある。薬師堂から北の石段をのぼって

まっすぐ行くと大石があり、その南に梵字の碑がある。

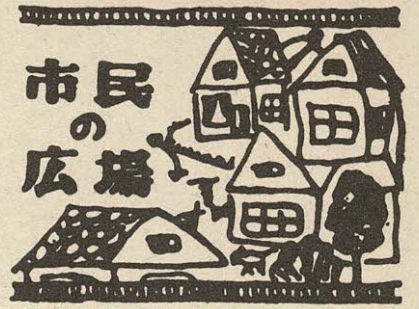

### 俳句

風邪やつと癒えておしゃれもして  
見たく 中村 俊子  
船橋に初日を拝み航終る  
中村 寒波

玄関を入れれば盆梅匂ふなり  
厚主 ナカ

退院や小春の門扉触れてみし  
岩堂 幾二

迎春の心洋蘭買ひにけり  
佐藤 花子

正座して幼なの持てる屠蘇の杯  
小宮 君栄

川涸れて小型ダンプの瀬を渡る  
叶 眞

井戸を汲むポンプの上の鏡餅  
大矢 芳子

### 短歌

明けそめし東の空の清らかさ松の葉末に露が光りて  
逝きし夫今は冥土で如何にして来る年迎うや便りあれかし  
元朝に隣家の児から我家の児へ筆跡可愛ゆき年賀の郵便  
人波に流され歩む参道に十日戎の福笹もゆれ  
冷えびえと真夜の階に音のして孫の学びしか受験せまじき  
身長百四十五になりました孫の賀状にあつきものこみあく

奥野 喜子  
藤原 フク  
菊井 幽堂  
藤田真佐子  
森 敏江  
住江 喜代

### 歌

奥野 喜子  
藤原 フク  
菊井 幽堂  
藤田真佐子  
森 敏江  
住江 喜代

## 作品と教室生募集

捨案山子積み重ねられ霜の畦  
中野 ちづ  
川涸れて子等の遊びの場となれる  
今堀フサエ  
初詣ケーブル乗場の列長し  
仲西寿美子  
幼な子の髪の鹿の子も松の内  
正田 尚子

### 句会案内

○とき 3月4日 午後1時から  
○ところ 福祉センター  
○兼題 初午  
連絡は竹村(☎91-1569)  
まで。

### バレーボールの コーチと女子部員募集

バレーボールのコーチ  
してくださいませんか

今春から小学4年から6年生ま  
での女子を対象に、バレーボール  
のチームを編成しようとして計画して  
います。

そこで、このチームを情熱をも  
って奉仕してくれるコーチをさが  
しています。

男、女、年齢は問いません。

交野詩話会では、次の要領で各  
作品と教室生を募集しています。  
なお、問い合わせは交野詩話会  
(〒576交野市星田3078 ☎92  
-0473夜間のみ)まで。

### 交野が原賞 詩作品募集

小、中、高校生のみなさん—  
第1回「交野が原賞」の原稿し  
めきりが2月末とせまりました。



あなたの詩をこの賞に応募して  
みませんか。  
○応募作品 詩3篇以内 未発表  
のもの  
原稿に学校、学年、氏名、住所  
を明記してください。  
なお、応募作品は返却しません  
○対象 市内および北河内地区に  
在住する小、中、高校生

廣岡昌子、柳園千佳子  
(順不同、敬称略)  
○後援 交野市教育委員会

### 交野が原 第6号作品募集

詩、創作、エッセイ、短歌、俳  
句など、どんな応募してくださ  
い。  
○しめきり 2月末

### 詩作教室 『詩の鑑賞と表現』

詩作品をもちより、みなさんと  
読んだり、話し合ったりしながら  
詩の味わいや書き方を学びまし  
よう。  
どなたでも参加できます。  
○とき 2月18日 午後2時から  
4時まで  
○ところ 福祉センター  
○講師 山本博文さん(交野が原  
編集)

## 第3回 おはなし大会

子供たちに1  
本のローソクの  
もとで、おはな  
しを楽しんでも  
らっています。  
また、おとな  
の人にも昔話や  
楽しいおはなし  
を聞いていただ  
こうと計画しま  
した。

○とき 2月18  
日 午後2時か  
ら午後4時30分  
まで

○ところ 体育文化センター  
○対象 中学生以上  
○申込み先 2月15日までに雑賀  
(☎91-2184)まで  
また、保育もおこないます。(た  
だし、乳児は保育しません)  
保育料 1人200円

○主催 かの子ども文庫連絡会  
問い合わせは鶴岡(☎91-64  
95)まで。

### あした天気になあれ コンサート

あした天気になあれは、生活  
感あふれる楽しい歌を聞いたり、  
日ごろ思っていることを話し合っ  
たりする場です。  
冬も真っ盛りの日曜日、家の中  
に縮こまっていたいでせひ来てく  
ださい。  
○とき 2月18日  
午後2時から4時まで

### 迷猫をさがしています

1月3日、トムと呼んで可愛が  
っていた猫がいなくなりました。  
種類はベルシャ・チンチラ、眼  
色は茶黒、毛は白ですが水にぬれ  
ると背中が黒っぽく見えます。  
2歳のオス猫で体重は約3キロ  
見かけられた人は岡松(☎91-  
6214)まで連絡ください。  
92-3705)まで

○ところ 郡津公民館  
○主催 『あした天気になあれ』  
実行委員会  
問い合わせは、村上雅人(☎92  
-5354)または野田淳子(☎  
92-3705)まで

# おしらせコーナー

## 各種の相談

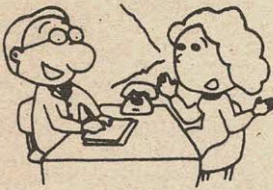

### ▷法律相談

2月15日(木) 3月1日、15日(木) 午後1時～3時 福祉センター

### ▷人権相談

2月15日(木) 星田市民センター 3月15日(木) 福祉センター 午後1時～4時

### ▷行政相談

2月17日(土) 天野が原会館 3月14日(水) 福祉センター 午後1時～4時

### ▷税の相談

2月15日(木) 午後1時～4時 福祉センター

### ▷教育相談日

3月9日(金) 午後2時～4時 福祉センター

### ▷交通事故無料相談

3月13日(火) 午前10時～午後3時 福祉センター

### ▷園芸相談

2月22日(木) 午後1時～4時 市役所緑地保全課

### ▷心配ごと相談

毎週水曜日 午後2時～4時 福祉センター

### ▷結婚相談

2月28日(水) 3月14日(水) 午後1時～4時 福祉センター

### ▷児童相談

毎週木曜日 午前10時～午後2時 福祉事務所相談室

### ▷家庭児童相談

毎週火・木曜日 午前10時～午後3時  
毎週土曜日 午前10時～正午 福祉事務所相談室

## ブンブン号の じゅんかい日



### ▷2月16日(金) 3月2日(金)

1:30～2:30 妙見坂W-3棟  
3:00～4:30 南星台公園

### ▷2月18日(日) 3月4日(日)

10:30～12:00 郡津駅前  
1:30～3:00 私市駅前  
3:30～4:30 妙見口

### ▷2月20日(火) 3月6日(火)

1:30～2:30 倉治法務省宿舍  
3:00～4:30 郡津3丁目

### ▷2月22日(木) 3月8日(木)

1:30～2:30 森(創価学園駐車場)  
3:00～4:30 藤が尾2丁目

### ▷2月24日(土) 3月10日(土)

1:30～2:30 水道局正門  
3:00～4:30 星田山手3丁目

### ▷2月28日(水) 3月14日(水)

1:30～2:30 星田山手1丁目  
3:00～4:30 藤が尾1丁目

## 国民健康保険税出張徴収

### ▷2月26日(月)

9:30～10:30 寺集会所  
1:30～3:00 私市会館

### ▷2月27日(火)

9:30～11:00 郡津公民館  
1:30～3:30 星田市民センター

### ▷2月28日(水)

9:30～11:00 教育文化会館  
1:30～3:30 福祉センター

## 保健衛生

だ



### ▷妊婦教室(3回で1コース)

3月2日(金)……妊娠中の栄養、保健指導

3月9日(金)……妊娠中の精神衛生、生理衛生、楽なお産、家族計画

3月16日(金)……衣類ともく浴と保育、歯の衛生、質疑応答

### ▷3か月児検診

2月27日(火) 星田市民センター 3月13日(火) 保健センター 午後1時30分～3時 母子健康手帳、筆記用具必要

### ▷健康相談

2月20日(火) 3月6日(火) 午後1時30分～3時 保健センター

### ▷日曜診療

毎日曜日 午前10時～正午 保健センター

## 2月の納税

固定資産税  
第4期分



納期限 2月28日(水)

## ◻今月の表紙◻

# テイカカズラ

(きょうちくとう科)

文 北田良一  
(元四条囃中学校校長)



鎌倉時代の歌人、藤原定家は妻の死に際してその墓石をかかえて号泣したといわれる。

そこで、石や木にまといつき成長するこの草を「ていかかずら」という。

古くは「まさきのかずら」といわれた。

万葉集にみられる「石綱(いわづな)」は、この植物である。

初夏に香りの高い白花をつけ、冬に二またの実をつける。

### 北田良一さんを紹介します



交野生まれの交野育ち、38年間教鞭をとられたあとは、悠悠自適の生活を送っておられます。

若いときから植物への造詣が深く、全国各地から採集された3千余種の貴重な標本をおもちです。

お年を尋ねますと「山恋し花も恋しや古稀の春 無哲」とお答えいただくほど、山を愛し山を歩くことを生きがいにされています。

## 市の人口

(1月末現在)

人口 59,735人	出生 102人
男 30,112人	死亡 12人
女 29,623人	転入 421人
世帯数 16,837	転出 318人

### 1月の火災と救急

火災件数 6 救急件数 73