



交野の植物シリーズ

アセビ

自然を彩る歌声

野鳥がまねく豊かな自然	2・3
4月8日大阪府議会議員・知事選挙投票日	5
仮称第3幼稚園4月開園へ急ピッチ	6
市民農園で収穫の喜びを	7
体育文化センターだより	10

然を彩る歌声

鳥がまねく豊かな自然—

野鳥が生活できる環境——。それは、自然が豊かであるという事です。山に鳥が多いのは、そこに豊かな緑があり、きれいな水があり、昆虫などの野生の生きものがあるからです。つまり、自然のしくみがバランスよく保たれているという事です。また、このような環境こそが、私たちにとても大切な環境ではないでしょうか。



△メジロ……留鳥として全国の低地から山地の林にすむが、暖地の常緑広葉樹林にもっとも多い。目のまわりが白く、チーと鳴く。

生きていけません。私たちは、巣箱をかけたたり、庭へ野鳥をよんだり、周囲の鳥を調べたり——身のまわりでできることに目を向けて積極的にやってみましょう。また、野鳥を飼うことはもちろん、装飾のためにはく製をかざったりするのはやめましょう。

たいせつな生命を、これ以上失わせないためにも。私たちは、ひとりからふたり、家族から友達へと自然を守り、野鳥を保護する輪をひろげていこうではありませんか。そして、野鳥たちのふれ合いを求めて、天気の良い日に野や山に出かけてはいかがでしょうか。

交野の野鳥

交野の自然は、大阪府下では野鳥の生息状況から判断すれば上位に入るだろうといわれています。また、交野は、広範囲にわたって、「鳥獣保護区」「銃猟禁止区域」を指定しています。野鳥は、現在100種類以上が確認されており、そのほとんどが

野鳥は生活環境の尺度

星田山手 下土居 保男

(日本野鳥の会公会員)



朝早くから双眼鏡を首につるし長ぐつをはいて出かける私に「どこにいけますの……」と、顔見知りの人によく問われます。「野鳥を見にでかけます。」と答えるのですが、大概不審なまなざしで見られます。

その時、適当な説明がすぐできないで弱ってしまいます。短絡な言葉では通じないし誤解も招きます。ですから、「えーまあ、すきで」と答えています。結論を先に申し上げますと、野鳥の観察は自分の「生活環境の尺度」として見ているのです。

野鳥は自然が豊かでないとき生きていけないのです。自然の仕組は、生態学によると生物同志は「食べる、食べられる」というつながり、食物連鎖によって関連し合っているといわれています。

その仕組は複雑です。その仕組の中では、小さなバクテリアから大きなゾウまで、みんないろいろな役割をもって、自然の仕組の成り立ちにつくしています。

このような中にある鳥を「益鳥」とか「害鳥」とかいう概念は、無意味ではないでしょうか。あるものを肉食動物が食べ、これをまた食べるものが出て、さらにそのフンや死体を食べる虫や、バクテリアが植物の栄養になるよう分解してもっともします。

その他、雑食性の動物やいろいろな生き物がかわり合い、自然の仕組を複雑にかたちづいています。

自然が豊かである証拠は、自然の仕組の中で高次に位置する肉食性の動物がよく目につくことが一つあげられます。しかし、日本では多くのケモノが夜行性のため、目につきにくいのです。ただ、鳥は自然の中では高次にいて目につきやすいものです。



白

野

△もし、この池の水が汚れて、小さな昆虫たちが絶えてしまえば、池の自然はその日から崩壊しはじめ、この野鳥の親子の姿もみられなくなるでしょう——。
自然は侵入に対して敏感だ。 カイツブリ……池や湖沼で繁殖し、よく水にもぐり、ケレケレと鳴き、ピリョンというようなすんだ声も出す。

▽ケリ……水田、草原などで繁殖し、水たまりの近くなどにすむが、生息環境が高く近畿では京都府の宇治市、三重県の桑名市など限られた地域で確認されているだけで、数も少ないといわれている。
足は長く飛ぶと黒、白、灰色のもようが明瞭で、キッキキッと鋭く鳴く。



ためか昨年は10羽が羽根をやすめただけで、すぐに飛びたつたということでした。
また、天野川沿いの鮎返しの間から私市の植物園までの間には、これもおそらく箕面市と交野市、それともう一市ぐらしか見ることができない「カワガラス」という渓流に住む鳥を見ることができません。
このほか、大阪府下ではめずらしいとされている鳥が確認されています。
しかし、残念なことに密猟者が多いことです。
もし、みなさんが山で銃やカゴを持つている密猟者と思われる人に会ったら、一言「鳥は私たちの友達です。捕るのはやめてください。」と声をかけてください。

そこで、野鳥が自然のパロメーターとなるわけです。
ですから鳥が多いということは自然が豊かな証拠といえます。
この自然が豊かであるということは、人間にとっても関係があり自然の破壊は私たち人間にとっても影響がおおいにあります。
私が、鳥は「生活環境の尺度」であるというのはそこにあるのです。
私たち人間もこの自然の仕組の中から食物をはじめ、多くのエネルギーを得ています。
つまり、私たち人間もこの自然の仕組の中にあるのです。
それを断ち切って生きていくことはできません。
このように、鳥を守るということが、単に自然の中から鳥だけを取り出して語るだけでなく、鳥をとりまく環境の保護、それ自体自然保護であり、環境保護になるのです。
人間も動物界の一員です。
鳥を守るということは、まわりまわって私たち人間にとっても、住みやすい環境を維持することになります。
ですから、鳥も人もまもられてこそ、本当の自然保護になり、本当に住みよい環境となるのです。

同和問題と私たち 問題解決は私たちみんなの課題 (1)

「部落差別」この言葉が人をも殺すことをみなさんは知っていますか。

差別という言葉が、長い間にわたって厳しい差別にさらされてきた人たちにとって、私たちが何とも感じないことであっても、するどい心のいたみを与えるものです。

前回のシリーズでは、企業がいかにかに同和地区出身者の権利を奪っているかを学習しました。

今回からは、いま一度部落差別の現実を見直していただくために部落差別の実態を学習し、同和問題の解決が私たちみんなの課題であることを学習していきましょう。

今月は、愛しあう二人を引きさいたものと題して、「息子を殺した差別」しあわせを踏みにじる身元調査や戸籍調べ」といった厳しい部落差別の実態について学習しましょう。

愛しあう二人を 引きさいたものは

息子を殺した 差別がにくい

「部落差別が結婚の障害になつていくことがわかって、息子にあきらめろ」といった。しかし息子の気持は変わらなかつた。いいたいことを胸にしまいこんで息子は死んだ。その気持を思うと胸が張り裂ける。こんなむごい思いは残った弟、妹にも、他の人たちにも2度と繰り返させてはならない。息子を殺した差別がにくい。差別のない自

由な世がほしい。」(昭和46年4月2日付毎日新聞から)

部落差別により、結婚に反対され自殺した青年の母親が涙をこらえて訴えた言葉です。

ある人によれば、結婚を反対されたぐらいで自殺するなんて、何と心のよわい人だろう」と言われるでしょう。

しかし、長い間にわたって厳しい差別にさらされてきた人にとつては、私たちが感じるほどのない心のいたみを与えるのです。

このように、差別とは、尊い人の命をも奪う悪質な人権の侵害なのです。

わが国の憲法は、第24条で「婚姻は、両性の合意のみに基づいて成立し……」と定められています。しかし、そうでしょうか。

現実には、両親や親せきなど周りの人たちにとつても重大な関心事であることは否定できません。

「〇〇さんが同和地区出身者でさえなければ結婚に賛成するのだが」といった言い方をなせるのでしようか。

結婚問題に際して、周囲の人たちの関心がこの点に寄せられ、相手が地区出身者であることがわかれば、当人同志の意志をふみつぶし、まるで生木をさくように破談に持ち込み時には死に追いやることもあるのです。

昭和46年1月末、大阪市の住吉区内のアパートで徳島県下の同和地区出身の女性(当時21歳)がガス自殺しました

彼女は、昭和42年に大阪に来て住吉区のスーパーマーケットで働いていたとき、アルバイトにきていた青年と知り合い、交際を続けるようになった。

その後、結婚を決意した二人はアパートで同居生活を始めた。

彼女の父親も二人の結婚に賛成していたが、青年の母親が激しく反対した。

彼女が自殺を図った日に、青年の家で家族会議が開かれその結果を知らされたあと、「貴方に私は今まで嘘をついてきました。実は私は部落の人間です。……。」という言葉で始まる遺書をのこし、彼女は21歳の若い命を断つた。

同和地区出身という理由だけで愛が引きさかれ、死に追いやられたのです。

私たちは、誰しもが「幸せな結婚を」と望むことは当然のこととして、相手の幸せに生きたいという願いや、それを求めていく権利を踏みにつつてまで許されるはずがありません。

こうした人権の侵害につながる重要な問題として身元調査と戸籍



があります。

くらしの窓口

郵便 101

心をとめて書せん。近頃の郵便局で、郵便物の種類いた手紙が届かなくなった、小包みの中味がなくなつていた——そんなとき「書留にしなかつたので調べようがないのではなか」と呼んでおり、郵便物専門のいわば「捜査網」といえます。

「しあわせ」を踏みにじる 身元調査や戸籍調べ

「2年間交際してきたAさんと結婚することを決めた」と息子さんに告げられたBさんは、Aさんの実家のある町へ身元調査に出かけました。

Bさんは、まず町役場で戸籍謄本を見せてほしいと申し入れたところ断られたため、近くに立寄りAさんの実家の所在地が同和地区内かどうかをたずねたのです。

結婚に際して、こうした身元調査が興信所を通じて、あるいは家族の人によって行われてきたことが多く、今でもあとを断ちません。

こうした差別的な身元調査が許されないのは当然のことであり、最高裁においても、昭和50年4月、結婚にかかる興信所

の身元調査事件について次のような判決を示しています。

「興信所などが、同和地区出身を理由に他の者と区別した身元調査の報告をすることは、社会的身分による差別であり、憲法第14条の精神に反するものであって、公の秩序に反し、違法たるを免れない。」

また、戸籍がそうした目的に使われてきた事例も数多くあります。現在では、こうしたことの反省のうえにたつて、昭和51年12月1日、戸籍法の改正が行われ、プライバシーの侵害につながるもの、あるいは戸籍の記載事項を手がかりとして、同和地区出身者であるかを調べる等、差別行為につながるものについてはその公開を制限することができるようになりました。

こうした戸籍法の改正は、差別の解消という点で前進ではあります。要は、私たち一人ひとりが差別の不当性や非民主性を自覚し人権尊重の精神を自らのものとすることが最も大切なことです。

この一票あなたがつくるよい政治

4月8日 府議会議員・知事選挙投票日

午前7時から午後6時まで

4月8日は、府議会議員知事選挙の投票日です。有権者のみなさんは、候補者の政見や人柄を正しく判断し、義理や人情にとらわれず、棄権することなく真に信頼できる人にあなたの大切な一票を投票しましょう。

投票できる人

日本国民で、昭和34年4月9日までに生まれた人であり、本市に昭和53年12月12日までに転入届をし、引続き住民基本台帳に記録され居住している人。

府内の他市町村へ転出される人

本市の選挙人名簿に登録されている人で、昭和53年12月8日以後本市から府内の他市町村へ転出される人、または転出された人は、昭和53年12月12日までに新住所地の市町村に転入届をしていれば、新住所地の投票所で投票できます。しかし、昭和53年12月13日以後新住所地に転入届をした人は、新住所地では投票に必要な選挙人名簿に登録されていませんので投票できません。

投票は、新住所地の市町村長から「引き続き住所を有する旨」の証明書の交付を受け、その証明書を提出し、本市の投票所でしなければなりません。証明書は、新住所地の市町村の市民課に申し出れば無料で交付されます。

府内の他市町村から転入された人

昭和53年12月13日以後、本市へ転入届をされた人は、投票の条件である選挙人名簿に登録されていませんので本市では投票できません。

しかし、旧住所地の市町村の選挙人名簿に登録されている人で、府内の他市町村から本市に転入届

をされた人は、本市から「引き続き住所を有する旨」の証明書の交付を受け、その証明書を提出すれば旧住所地の投票所で投票できます。証明書は、市役所市民課に申し出れば無料で交付します。

市内で異動した人の投票所

昭和54年3月1日以後に転居の届け出をされた人は、まだ前の住所の選挙人名簿に登録されていますので、投票日には前の投票区で投票してください。

投票の順序

投票の順序は、府議会議員（あざき色地に黒文字）をすませてから府知事（白地に赤文字）を投票

投票日に投票できないときは

投票当日に投票できない人は、「不在者投票」の制度を利用ください。

適用が受けられる人

- 自分の投票区域外で、当日職務や業務に従事する人
- やむを得ない用件や事故のため、市外に旅行中または滞在中の人
- 病気ケガ、妊娠、身体障害者、産じよくのため歩行が困難な人
- 昭和53年12月13日以後、大阪府内から転入届をした人
- 不在者投票は、選挙期日の告示日から投票日の前日まで▽府知事選挙の場合：3月14日から4月7日まで▽府議会議員選挙の場合：3月27日から4月7日まで

期間・場所

不在者投票は、選挙期日の告示日から投票日の前日まで▽府知事選挙の場合：3月14日から4月7日まで▽府議会議員選挙の場合：3月27日から4月7日まで

投票区一覧表

投票区	投票場所	区	域
第1投票区	倉治小学校	大字倉治、青山の一部(旧倉治)	
第2投票区	郡津小学校	郡津、大字郡津、幾野	
第3投票区	交野市役所	大字私部、向井田・青山の一部(旧私部)	
第4投票区	星田小学校	大字星田、星田山手、南星台	
第5投票区	私市会館	私市、大字私市、私市山手	
第6投票区	森集会所	森南、森北、大字森	
第7投票区	寺集会所	寺、大字寺、寺南野、大字傍示、向井田・青山の一部(旧寺)	
第8投票区	交野会館	梅が枝、松塚	
第9投票区	さくら丘自治会館	天野が原町	
第10投票区	妙見坂小学校	妙見坂、妙見東、藤が尾	

投票用紙などの交付請求は、請求書に郵便投票証明書を添えて、4月4日(最

郵便による不在者投票

投票用紙などの交付請求は、選挙期日の告示前であってもできませんが、その交付は告示日以後です。この制度を利用される人は、あ

重度の身体障害者

終日は午後5時まで）までにおこなってください。

投票用紙などの交付請求は、選挙期日の告示前であってもできませんが、その交付は告示日以後です。この制度を利用される人は、あ

毎年春になると消火器の押売りが多くなります。特に新興住宅が被害にあつてい

ますので十分注意ください。

その手口は

▼近く消防署の検査があるとか、訓練があるのだから……

▼消防の法律で決まってい

るとか、設置するよう改正されたので……

▼この消火器は旧型とか、古くな

っているのだからと言葉たくみに

ときに強引に売りつけようとし

○ 受付は、土曜、休日を問わず午前8時30分から午後5時まで

○ 場所は、市役所市選挙管理委員会です

○ 印鑑を必要としますので必ず持参ください。

○ 投票所入場券が配布されていますら、同券も持参ください

○ 開票

○ とき 4月9日(月)

○ ところ 福祉センター

値段も相手によって法外に高くふきかけ、定価の数倍もとられた例があります。

もしも、このよ

うな押売りが来たときは、すぐに消防署(☎92-00011)または枚方警察署(☎0720145-1234)へ連絡ください

なお、消火器が必要ときはあ

つせんしますので、区長または消防署へ問い合わせください。

注意

消火器の押売り

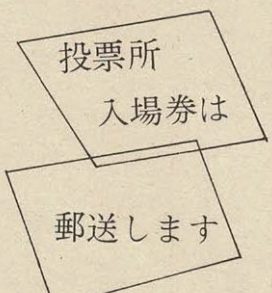

郵便投票証明書は、交付の日から4年間有効です。

仮称第3幼稚園

4月開園を急ぐ

昨年11月から建設工事を急いで
しました仮称第3幼稚園の工事も
順調に進んで、4月には本市で3
番目の市立幼稚園として新しく開
園することになりました。

新しい園は、星田の市立あさひ
幼稚園敷地内に建設されており、
完成すると鉄筋コンクリート2階
建ての園舎に、保育室3、管理諸
室1、ホール1をもつ幼稚園とな
ります。

本市の幼稚園の特色は、現在の
幼児教育が幼稚園と保育所といっ
た二元化されたものですが、これ
に対し本市では幼稚園と保育所と
を併設し幼保一元化の保育を行っ
ています。

これは、「どの子供も平等に教
育を受ける」という教育の機会均
等の立場から、就学前1年前のす
べての幼児を同じ施設の中で学校
教育法にそった幼稚園教育をうけ
保育所児は長時間

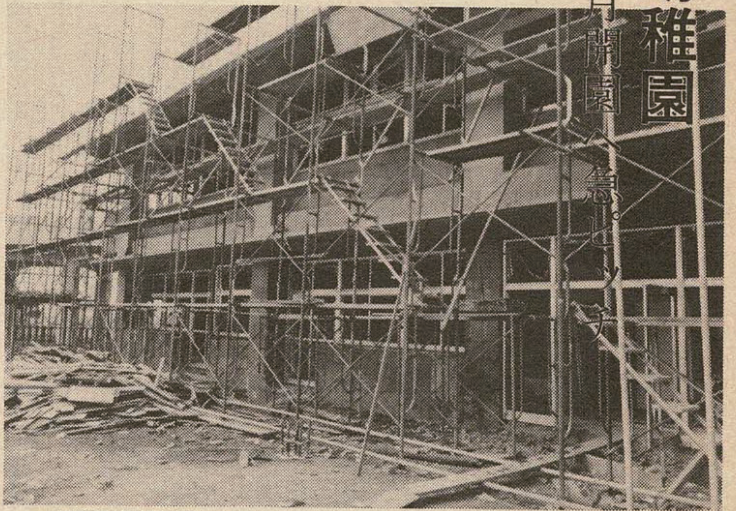

仮称第3幼稚園

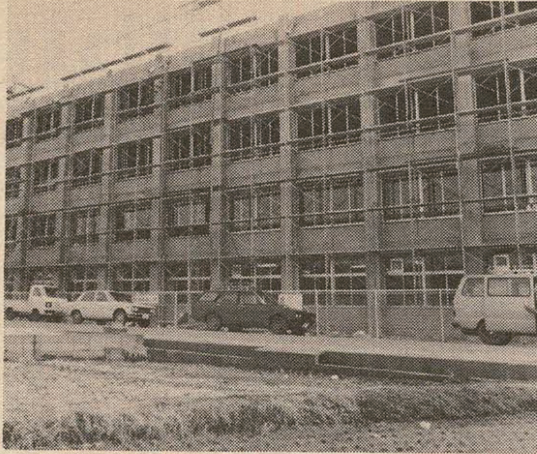

交野市立第2中学校

第2中学校 普通教室・図書室

三月末に増築完了

現在、交野市立
第2中学校では生
徒数が981人と
急増し、学級数も
24学級に増え、こ
のため教室数が不
足してきました。
そこで、この不
足してきている教
室数を補充するため
3月末までに、す
でに建っている技術科
教室の上に4階まで
つみ上げる工事をお
こなない、工事が終
れば普通教室12教室、
図書室、養護教室、
下足室が完成します

等々の立場から、就学前1年前のす
べての幼児を同じ施設の中で学校
教育法にそった幼稚園教育をうけ
保育所児は長時間
保育をうけつつ同じ
小学校へ就学させる
という考えで行って
います。

虫歯

学校の定期
検診の結果、近年特
に増加傾向
のみられる
疾病につい
て述べてみ
ましょう。
虫歯の発生
は、約90%
という高率
であるとい
われています。
虫歯の発生
と進行状
況は、食事
の改善(牛
乳、卵、バ
ターを与え
るとか、ビ
タミンDを
添加するな
ど)で、あ
る程度は防
げますが、
虫歯の発生
に砂糖の摂
取量、すな
わち間食の
内容と回数
が大きく関
係すること
は多く証明
されています。
間食のあ
り方には、必
ず番茶か水

肥満児

これも近年目につく
疾病です。
肥満の判定は、同年
同身長の児童の標
準体重を20%以上上回
る場合であり、外見上
明らかに肥えて見え、
活動もにぶいのが真の
肥満児です。
この体質は、高学年
になるに従って増加の
傾向がみられ、男女差
では女子が多く、1学
級に2、3人はみられます。
ある程度の食事療法と持続的な
運動により矯正はできるが、カロ
リーは減らしてタンパク質とかミ
ネラル、ビタミン類を十分摂取す
ることが、一つのコツです。
従って、このことを守らないと
やがては激しい脱力感がおこり、

市民のための健康教室 (15) 学童の保健衛生

交野支部 交野市医師会 山添 医師 きのぬ

背骨の変形

これも近年クローズアップされ
てきた症状の一つで、
定期検診時背骨の後わ
ん症、側わん症の児童
がめだつ傾向にあるよ
うで、1クラスに1、
2人は必ず発見されま
す。

交野小学校では、検
診前に各人「直立」の
姿勢をとらせると半数
以上が、この基本姿勢
がとれないから驚きま
した。

気管支喘息

湿疹は、体質と外部からの種々
の原因(食物、衣類、その他)と
の相互作用で起るといわれている
が、外部の原因がわかり、それを
とり除けば軽快になります。
普通は、原因不明の事が多いの
で、赤みやかゆみに対してはぬり
薬を根気よく使うとたいいては軽
快になります。

子供はまだ発育中であるため、
おとなに比べて完治する事が多く
高学年になるにつけ自然に減少し
ます。
しかし、治療としては、対症療
法の他に、減感作療法(体質改善
療法)、心理療法など、また水分
を十分与え、喀痰をうまく排出さ
せることも大切です。

鍛錬療法としては、皮膚の鍛錬
が大切で、できるだけ薄着になら
し、手足を風や空気が、日光にあて
るように心掛け、また戸外運動や
体操をさせることです。
冬期乾布摩擦、夏期冷水摩擦を
毎朝実行させて血行をよくし、皮
膚の抵抗力を増進させることもよ
いことです。

たえつらくても喘息克服のた
め、長期やり抜く強い意志を養う
ことが大切です。
以上、これらの疾病に共通して
言えることは、偏食、例えば野菜
を好まず、間食にかたよるとか、
糖分の多い食事にならされてきて
いる結果とも考えられるので十分
注意してください。

授業中の姿勢、家庭
で勉強中の姿勢、いす
や机の高さ等、十分監
視の上いつでも正しい姿勢を保つ
よう意識していく必要を感じます
皮膚の局所的なそう痒疹、ある
いは体の広範囲にカサカサしてか
ゆいアトピー性皮膚炎等が、最近
非常に増えています。

湿疹

授業中の姿勢、家庭
で勉強中の姿勢、いす
や机の高さ等、十分監
視の上いつでも正しい姿勢を保つ
よう意識していく必要を感じます

市民農園位置図

教育文化会館

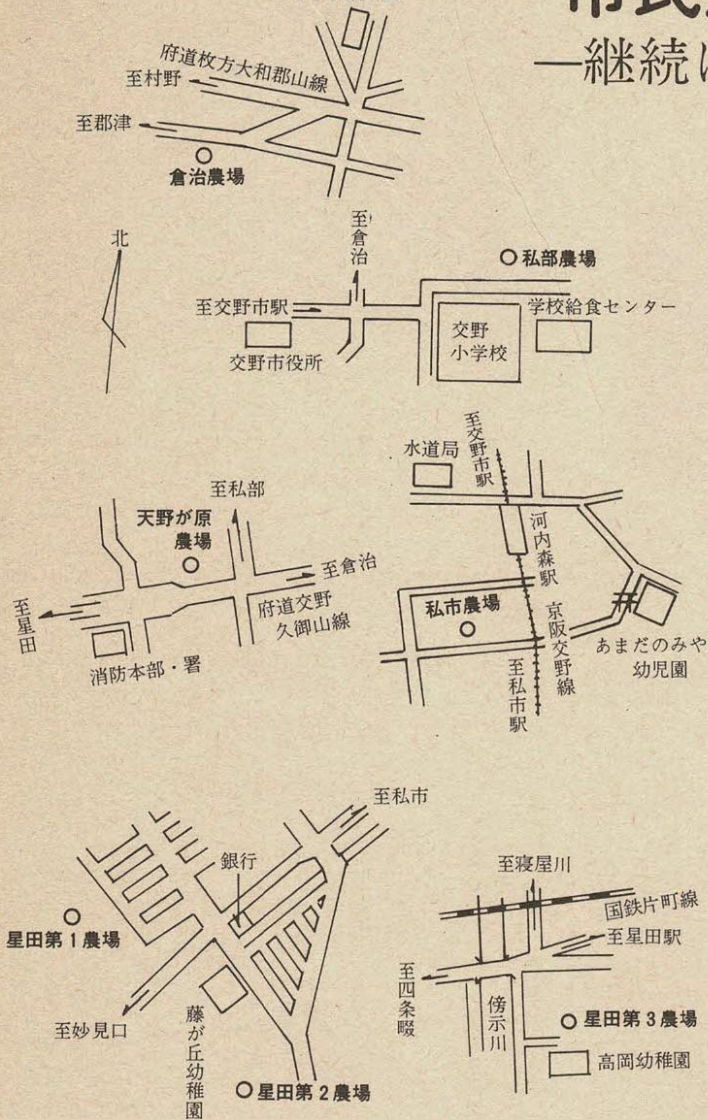

市民農園で収穫の喜びを —継続は3月20日(火)から受付—

昭和54年度市民農園申込みは、先下表1のとおり受付いたします。特に、昨年引続いて同一区画の利用を希望される人は、下表2の継続利用者受付期間中に申込みください。この機会を利用して家族そろって収穫する喜びを味わってみましょう。

申込方法
農園別に受け付け、先着順で区画数になりしだい締め切ります。申込用紙、誓約書は受け付け場所へ交付します。申込みには印鑑が必要です。

利用区画
一世帯一区画 約16・5㎡

ただし、受け付け後あいている場所があるときには、追加申込みができます。

入園資格
市内在住者

入園料
一区画 年額3,000円

54年4月20日から55年3月31日まで。市役所緑地保全課 問い合わせは、まで。

表1 受付日程表

受付日	時間	場所
3月30日(金)	午前10時～午後4時	福祉センター
3月31日(土)	午前10時～正午	
4月2日(月)以降	午前10時～午後4時	市役所2階 緑地保全課

表2 継続利用者受付日程表

受付日	時間	場所
3月20日(火)	午前10時～午後4時	福祉センター
3月22日(木)	午前10時～午後4時	
3月23日(金)	午前10時～午後4時	市役所2階 緑地保全課
3月24日(土)	午前10時～正午	市役所2階 緑地保全課

窓口案内

教育委員会(その4)
社会教育課

交野市体育協会

体育協会は、昭和48年4月に発足しました。

センター内社会教育課(☎92-1772)まで。

市内のスポーツ活動は、先月紹介しました文化活動と同様、年々その活動は活発になり土曜日の午後や日、祝日などは各施設に多くの市民が集まっています。

そして、生活の中にスポーツを定着させるために、スポーツ教室指導員養成講習会などを開き、グループや各種団体の育成に努めています。

昭和51年11月には、念願の体育文化センター体育室や倉治公園グラウンドにテニスコートが完成し、年々の施設も利用者が増え、土、日、祝日には多くの市民が汗を流しています。

今月は、市内のスポーツ活動の中心となり積極的に体育活動ができるような各種の行事を開催し、行事を通して青少年の健全育成、市民の体力増進などを目標に、健康保持増進に努めている体育協会を紹介いたします。

協会加入団体、代表者とその電話番号は下表のとおりです。

入会を希望される人は

交野市体育協会 (順不同、敬称略)

団体名	代表者名	電話	練習日・場所
軟式野球連盟	中田 範男	92-6266	市内学校施設および倉治公園グラウンド
バレーボール協会	池田 幸一	92-3423	毎週火、金曜日 体育文化センター体育室
剣道連盟	淵上 岩夫	91-5536	毎週土曜日星田小学校体育館 毎週日曜日郡津小学校体育館 毎週水、日曜日 岩船小学校体育館
日本少林寺拳法	坂本 義明	91-7126	毎週月～金曜日郡津小学校体育館、毎週木曜日体育文化センター道場
バトミントンクラブ	奥 敏和	91-3560	毎週木、土曜日 体育文化センター体育室
サッカー連盟	根岸 伸行	91-8451	毎週日曜日 第2中学校グラウンド
卓球連盟	肥塚 光	92-0905	毎週水、日曜日 体育文化センター体育室
空手道連盟	上殿 幹雄	91-1396	毎週火、金曜日 体育文化センター道場・体育室
	中野 宏	91-0890	毎週水、金曜日 体育文化センター道場
庭球クラブ	片山 紀明	91-0652	毎週日曜日、祝日 新池テニスコート
柔道連盟	瀬川 義一	91-7972	毎週金、土曜日 体育文化センター道場
ソフトボール協会	池淵 萬章	92-9355	市内学校施設および倉治公園グラウンド

各団体の代表者まで連絡してください。その他詳細は体育文化センター内社会教育課(☎92-1772)まで。

第6回交野市民生委員児童委員大会開かれる……

2月23日、福祉センターで第6回交野市民生委員児童委員大会が開かれ45人が参加しました。

大会後、日本病院ボランティア協会会長の廣瀬夫佐子さんから「地域福祉とボランティア」という題で、身近なボランティア活動についての講演がありました。

カメラ

アングル

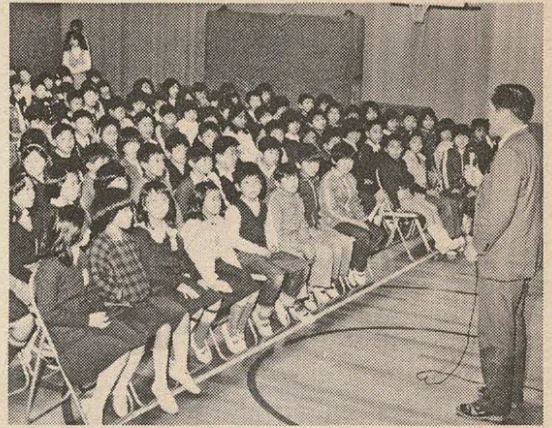
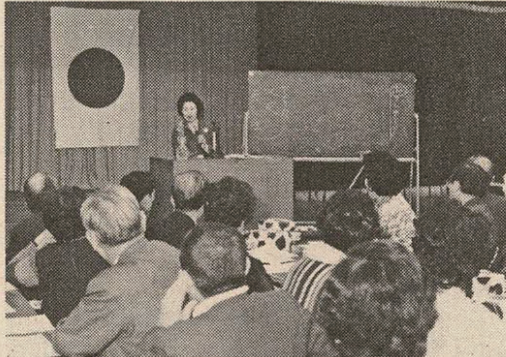

長宝寺小学校で防火映画会…… 2月24日、長宝寺小学校で防災訓練の一環として防火映画会が行われました。

体育館に集まった子供たちは、上田校長から日ごろの防火に対する心構えを聞いた後、3年生までは「火事と小馬」、上級生は「火災の後に残るもの」を見ました。

お知らせ

飼犬登録と狂犬病予防注射日程表

月 日	曜	午前10時～11時30分	午後1時～2時	午後2時30分～3時
4月2日	月	教育文化会館前(倉治)	郡津駅西口	郡津公民館
4月3日	火	星田市民センター	星田慈光寺前	2:15～3:00 星田山手集会所前
4月4日	水	磐船農協前	私市山手集会所前(旧永大B集会所)	私市会館
4月5日	木	福祉センター前	福祉センター前	さくら丘自治会館前(天野が原町)
4月6日	金	——	妙見坂1丁目公園前	2:15～3:00 南星台3丁目と4丁目の境界の公園

飼犬登録
狂犬病予防注射

4月2日から

飼犬登録と狂犬病予防注射を左表

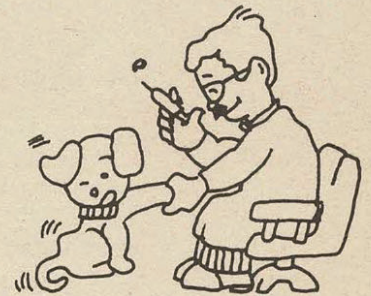

飼犬登録と狂犬病予防注射は、狂犬病予防法により罰せられることがあります。当日は、会場が混雑しますので

の日程で行います。犬を飼っている人は最寄りの会場に必ず受けてください。

犬、鑑札注

この登録と注射を受けていない犬、鑑札注は、狂犬病予防法により罰せられることがあります。当日は、会場が混雑しますので

犬を正しく飼いましよう

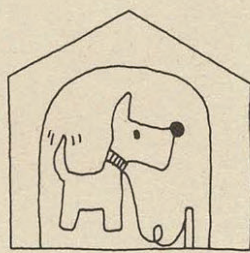

市内で犬を飼われる人が増えてきたのにもない、最近市役所に寄せられる犬の苦情がめだつて多くなってきました。

犬の飼いましよう
犬を飼うには、次の「犬の飼いましよう」を守ってください。

苦情が多いのは、犬を散歩に連れていかれたときの「フン」の後始末で、次は犬の放し飼による畑荒らしです。このほかにもいろいろな苦情がありますが、そのほとんどは、飼主のちよつとした心づかいで未然に防止できるものばかりです。

犬の飼いましよう
犬を飼うには、次の「犬の飼いましよう」を守ってください。

犬の飼いましよう
犬を飼うには、次の「犬の飼いましよう」を守ってください。

固定資産税課税台帳

縦覧は4月9日から28日まで

固定資産税課税台帳の縦覧を4月9日から28日まで、市役所税務課(本庁1階)で行います。

時間は午前9時から午後5時までですが、土曜日の午後と日、祝日は除きます。



ひな人形に大喜び……2月19日、あすなろ園に、私部の橋内清さんから愛児あゆみちゃんの供養にと7段飾りのひな人形がプレゼントされました。
翌日、お母さんの手で飾りつけられたおひなさまに園児たちは大喜び、「あかりをつけましょ」と合唱がわき上がりました。

ブンブン号に紙芝居も……自動車文庫ブンブン号に1月29

日から紙芝居が登場、子供たちの人気を集めています。

子供たちにもっと本を読んでもらいたいと、職員3人が体当たりで熱演し、「テレビもいいけど、紙芝居もいいや」とアンコールをねだる子どもでるほどです。



お知らせ

○身元をさがす相談所○

○とき 3月18日(日)から24日(土)まで
午前9時から午後5時後まで
○ところ 四天王寺境内、亀の池前(大阪市天王寺区元町17、地下鉄四天王寺駅下車徒歩5分)
この期間以外は、大阪府警察本部鑑識課身元係で、土曜日の午後と日・祝日を除く毎日午前9時から午後5時まで相談に応じています

はしかの予防接種は
受けられましたか
接種期間は3月31日まで

生後18か月から72か月目の乳幼児をおもちのお母さん、はしかの予防接種は受けられましたか。
市では、今年1月からはしかの予防接種の受け付けを行っています。

接種期間は3月31日までです。
対象者(乳幼児)をもつ保護者は、早くはしかの予防接種を受けさせてください。

対象者 生後18か月から72か月目の誕生日の前日までの乳幼児

接種期間 昭和54年3月末日まで
(次回は秋ごろの予定)

接種回数 1回(ただし、一度はしかにかかると、または、接種を受けた乳幼児は必要ありません)

費用 一般世帯……1人2,000円
生活保護および府市民税非課税世帯は無料です。
申込方法 市役所1階社会課保健衛生係

献血にご協力を

移動採血車による献血を次の日程で行いますので、最寄りの会場でご協力をお願いします。
○とき、ところ
3月26日(月)星田市民センター
3月27日(火)福祉センター
両日とも午前10時30分から正午午後1時から3時まで
なお、当日は「献血手帳」の預託を受け付けます。

預託されますと、本人や家族に万二多量の血液が必要になったとき、優先的に供給されます。

市教育委員会

介助員と臨時講師を募集

養護学級介助員

市教育委員会では、下記の免許状のいずれか一つを持っておられる人で、障害児教育に深い理解と熱意をもっておられる人を嘱託として募集しています。
希望者は、市販の履歴書用紙(写

または星田出張所で予防接種の予約申込みをしてください。(3月末日まで、ただし土曜日の午後と日、祝日を除く)
なるべく午前中にお願います。
予約申込みをされますと、接種依頼書、問診票、受領書をおわたします。
なお、申込みには印鑑、接種料(1人2,000円)を持参ください。



看護婦免許状
○募集人員 若干名
▽締切り・問い合わせ先
締切りは3月24日(土)まで。(土曜日の午後と日、祝日を除く)
また、勤務内容や条件等詳細については、市教育委員会学校教育課(☎92-0121、内線216)まで。

産休臨時講師

交野市立小、中学校では、出産休暇で休まれる先生の代替に産休臨時講師を募集しています。
次の資格をもっていられる人で産休臨時講師を希望される人は、市販の履歴書(写真貼付)を市教育委員会まで提出ください。

○資格 小・中学校教諭一級または二級普通免許状、養護教諭一級または二級免許状

善意銀行

倉治の松本栄蔵さんから5,000円、梅が枝市民から6000円、一市民から1万5,000円をそれぞれ預託していただきました。
この善意に厚くお礼申しあげます。

寄付

交野市連合婦人会から本市教育委員会に、図書購入に役立ててくださいと5万円の寄付がありました。
この善意に厚くお礼申しあげます。

真貼付)に必要な事項を記入のうえ学校教育課まで提出ください。
○資格 小学校教諭一級または二級普通免許状、中学校教諭一級または二級普通免許状、養護学校教諭一級または二級普通免許状、幼稚園教諭一級または二級普通免許状、保育資格、准看護婦または

問い合わせは、社会福祉協議会(☎92-0121内線501)まで。

体育文化センター

だより

体育文化センターでは、市民のみなさんに文化活動、体育活動に親しんでもらおうと、次のような催しを行います。

申し込み、問い合わせは、体育文化センターまで。

市民教養講座(第一部)

平家物語

交野展(連盟サークル活動展)

作品募集

広報1月号で第1回交野展の作品展を募集しましたが、交野展は年間を通して行えるように変更しました。

- とき 4月から55年3月までの毎月第3日曜日から10日間
- ところ 体育文化センター1階ホール
- 展示内容 ▼4月春の百草木展 ▼5月華道展 ▼6月書道展 ▼7月油絵・日本画展 ▼8月書道展 ▼9月俳句展 ▼55年1月書初展 版画展 ▼55年2月子供関係展 ▼55年3月日本画展
- 申込方法 各展示月の1日から10日までに申込みください。
- 主催 交野市文化連盟 交野市体育文化協会

交野市音楽団

第3回 定期演奏会

- とき 4月22日(日) 午後1時から4時まで
- ところ 体育文化センター
- 出演団体 交野市女声合唱団

くみひも教室

○申込方法 3月31日までに申込みください。



ダイヤルは正確にまわしましょう

の練習時と体育文化センターにあります。

○主催 交野フットボールクラブ

○とき 3月28日(水) 午前9時30分〜午後2時

○対象 本市在住、在職の婦人

○申込方法 3月27日までに電話または直接申込みください。

○参加費 一般500円 連盟会費無料(ただし、会費は当日受付へ)

○賞 A、B、Cグループにわかれ、Aグループ優勝者にはカップ全員に参加賞があります。

家庭婦人卓球大会

ソフトボール大会

○とき 学童の部 4月1日から22日の日曜日 一般の部 4月22日から5月20日の日曜日

○ところ 説明会で発表

○対象 一般男女の部 市内在住、在職者 学童の部 市内在住の小學生(ブロック別定数あり)

○試合方式 トーナメント方式

○参加費 一般 2,500円 学童 500円

○申込方法 3月17日までに申込みください。

市民体力テスト

○とき 3月25日(日) 午前9時30分〜正午

○ところ 体育文化センター

○対象 20歳以上の市内在住、在職の男女

○定員 100人

○参加費 無料

○服装 運動のできる服装、上靴が必要です。

○申込方法 3月24日までに直接申込みください。

なお、テスト終了後に年齢別に評価を行います。

春のテニス大会

○とき 硬式の部 4月15日 軟式の部 4月22日 午前9時開始(雨の場合は4月29日)

○ところ 新池テニスコート

○試合方式 硬式 2ダブルス6ゲームマッチ、軟式 2ダブルス7ゲームマッチ

○対象 高校生以上の市内在住、在職者

○会費 入会金 500円 月会費 300円(6か月分前納)

○練習日 毎水曜 日午前9時30分から正午までと第3日曜日を除く日曜 日午後1時から4時30分まで

○場所 体育文化センター

○申込方法 4月11日までに直接練習場所へ

交野市卓球連盟 会員募集

少年サッカースクール

○対象 小学生男子

○練習日 日曜日(月3回) 午前8時から(3年生以上は、自由参加のできる土曜教室もあります)

○場所 南校 交野第2中学校 北校 旭小学校 その他1校(会場は変更することがあります)

○会費 入学金 2,000円 月会費 700円(3か月単位で徴収します) サッカー用具、遠征合宿等は個人負担です。

○申込方法 4月1日までに、印鑑を持って直接申込みください。

○開校式 4月8日(日)

なお、案内書、申込書は南校で

家庭教育学級友の会

○対象 小・中学校の児童を持つ親で、月1回の学習会に出席できる人。なお、家庭教育学級で1年以上学習した人に限ります。

○募集人員 80人程度

○会費 月額200円

ヘルパー募集

野外活動センター

あなたの手ですばらしいキャンプを創造してみませんか。熱意と行動力のあるあなたを必要としています。

対象 通勤可能な大学生男女

募集人員 20人程度

内容 野外活動センター利用者の生活指導 6月初めごろから9月末日まで

申込方法 電話または直接、体育文化センター内社会教育課へ申込みください。



俳句

渦潮を見に行く懐炉忘れずに
 中村 俊子

日脚のぶテニスコートに打球音
 山本 富子

マラソン来る寒の日輪真向ひに
 岩堂 幾二

北風に近道ゆけば道普請
 福地 豊

風呂帰り防犯灯のひえびえと
 林 万智子

瓦葺高き屋敷の臘梅花
 今堀フサエ

芹萌えて野川明るく子等遊ぶ
 中村 郁子

小さな背ランドセル姿つかしや頼もしく息子果立ち行く春
 小宮 君菜

(11) 昭和54年3月10日

短歌

早春に春来るらしもささらぎの豊かな日差し裏山に満つ
 森 敏江

春まちつ花の命はひっそりと風の寒さも耐て息づく
 奥野 喜子

西門の夕日煌煌浄土まで四天王寺の彼岸境内
 藤田真佐子

玉碎の真実まざまざバラオ島テレビで報ずや丈夫の遺骨
 菊井 幽堂

堀端の梅は匂へり今日われら生されてゐることを喜びあいつつ住江
 藤原 フク

あれこれと旅の用意や寒灯下
 大矢 芳子

暖冬や日当る道に立話
 仲西寿美子

夫婦して果樹園手入日脚のぶ
 厚主 一江

暮れのこる水仙咲ける庭の隅
 山中 明子

句会案内
 ○とき 4月1日 午後1時から

○ところ 福祉センター

○兼題 なすの花

○連絡先 竹村 ☎91-1569

『主婦の目からみた学校給食』刊行

交野市、枚方市の学校給食を主婦たちがつぶさに調査したパンフレットができました。

内容は、▽子供、教師、親をそれぞれ対象にしたアンケート、▽学校給食が子供の口に入るまで▽献立内容の究明、▽今の学校給食の問題点と課題などを調べてまとめたものです。

次代を担う子供たちの食生活全般を問い直し、改めて学校給食の

大切さをみなが考えるために大いに参考になる資料だと思います。

○定価 320円

○問い合わせ先 子供の健康と給食問題研究会(枚方・食品公害と健康を考える会) 中山恒子 ☎91-7173まで。

会 四條畷郷土史 講演 四條畷郷土史 カルタのできるまで

市立四條畷中学校の一年生が、交野郷土史カルタにならって、『四條畷郷土史カルタ』を作りあげました。

この指導にあたられた金堀さんの話を聞いてみませんか。

○とき 3月18日(日) 2時~4時

○ところ 福祉センター

○詳細については交野詩話会 ☎92-0473、夜間のみ)まで。

講演会 子供をとりまく商品

ター(大阪市北区曾根崎新地2-2-16 桜橋東洋ビル4階 ☎06-344-0999)

○対象 府下消費者

○定員 100人

○受講料 無料

○講師 大府市立大学文学部 教授 藤本浩之輔さん

○主催 大阪府立消費生活センター

野田淳子生活のうたコンサート

○とき 3月17日(土)午後2時から

○ところ 福祉センター

○曲目 18歳、大きくなった、かかし、千羽鶴、ケンカばかりしてい

ら

○入場料 無料

○主催 交野五分野の会

問い合わせは、小山繁 ☎92-1137)まで。

天田の宮から獅子窟寺へ(4) 奥野平次

交野を歩く

獅子窟寺は全山花崗岩質で、山中のあちこちに奇岩奇石が点在している。

獅子窟(金剛般若窟) 薬師堂の北の石段には、奥の院めぐりの案内があり、ここから赤土の山道を左にとつて、「こぶ」から左に入ると愛宕山の石垣が残っており、この東に板をたてかけたような

巨石——観音岩がある。この先東の山からぐいと突き出た岩はすばらしい。つけ根から先まで4m50cm、南から眺める姿は、つけ根右上の石



木陰の中から空に向かって鎮座する男の岩

吉川婦人が、私のお嫁にきた昭和22年にはこの床の上に柱だけが4本建っていたとおっしゃる。昔、ここには16の灯がともっていたんや、淀川をゆききした舟を願ったのであろう。

薬師浄土に集まる人たちの、より多くの数を産んでまいりますことを、この岩に祈ったのでしよう

がこの灯を見て鍵屋浦に近いことを知ったという。灯台の役目をしていたんやと母がよく話しておられた。

よく見ると、この岩に火の跡がある——夏の陣の火の跡であろう。この岩は女の岩だと私は考える。役の行者は男の岩と女の岩に何を願ったのであろう。

薬師浄土に集まる人たちの、より多くの数を産んでまいりますことを、この岩に祈ったのでしよう

この岩は女の岩だと私は考える。役の行者は男の岩と女の岩に何を願ったのであろう。

薬師浄土に集まる人たちの、より多くの数を産んでまいりますことを、この岩に祈ったのでしよう

この岩は女の岩だと私は考える。役の行者は男の岩と女の岩に何を願ったのであろう。

おしらせコーナー

各種の相談

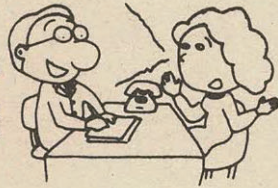

▷法律相談

3月15日(木) 4月5日(木) 午後1時～3時 福祉センター

▷人権相談

3月15日(木) 福祉センター 午後1時～4時

▷行政相談

3月17日(土) 交野会館 4月11日(水) 福祉センター 午後1時～4時

▷教育相談日

4月13日(金) 午後2時～4時 福祉センター

▷交通事故無料相談

4月10日(火) 午前10時～午後3時 福祉センター

▷園芸相談

3月22日(木) 午後1時～4時 市役所緑地保全課

▷心配ごと相談

毎週水曜日(3月21日は休み) 午後2時～4時 福祉センター

▷結婚相談

3月28日(水) 4月11日(水) 午後1時～4時 福祉センター

▷児童相談

毎週木曜日 午前10時～午後2時 福祉事務所相談室

▷家庭児童相談

毎週火・木曜日 午前10時～午後3時
毎週土曜日 午前10時～正午 福祉事務所相談室

ブンブン号の じゅんかい日



▷3月16日(金) 4月6日(金)

1:30～2:30 妙見坂W-3棟
3:00～4:30 南星台公園

▷3月18日(日) 4月8日(日)

10:30～12:00 郡津駅前
1:30～3:00 私市駅前
3:30～4:30 妙見口

▷3月20日(火) 4月10日(火)

1:30～2:30 倉治法務省宿舍
3:00～4:30 郡津3丁目

- ▷3月22日(木) 4月12日(木)
1:30～2:30 森(創価学園駐車場)
3:00～4:30 藤が尾2丁目
- ▷3月24日(土) 4月14日(土)
1:30～2:30 水道局正門
3:00～4:30 星田山手3丁目
- ▷4月4日(水)
1:30～2:30 星田山手1丁目
3:00～4:30 藤が尾1丁目

国民健康保険税 出張徴収 国民年金保険料

- ▷3月28日(水)
9:30～10:30 寺集会所
11:00～11:30 森集会所(国年のみ)
1:30～3:00 私市会館
- ▷3月29日(木)
9:30～11:00 郡津公民館
1:30～3:30 星田市民センター
- ▷3月30日(金)
9:30～11:00 教育文化会館
1:30～3:30 福祉センター

保健衛生

だ



▷離乳食講習会

3月27日(火) 星田市民センター 4月10日(火) 保健センター 午後1時30分開講

▷妊婦教室(3回で1コース)

4月6日(金) ……妊娠中の栄養、保健指導
4月13日(金) ……妊娠中の精神衛生、生理衛生、楽なお産、家族計画
4月20日(金) ……衣類ともく浴と保育、歯の衛生、質疑応答
場所……保健センター
時間……いずれも午後1時30分開講

▷3か月児検診

3月27日(火) 星田市民センター 4月10日(火) 保健センター 午後1時30分～3時、母子健康手帳、筆記用具必要

▷3歳児検診

4月12日(木) 午後1時30分～3時 保健センター

▷健康相談

3月20日(火) 4月3日(火) 午後1時～3時 保健センター

▷日曜診療

毎日曜日 午前10時～正午 保健センター

表紙

アセビ (つつじ科)

文 北田良一
(元四条畷中学校校長)



吾が背子に

吾が恋ふらくは奥山の
鳥酔木の花の

今盛りなり

万葉びとの心をとらえたこの花は、交野の山の随所に自生している。

その純白の色とふくよかな形、ひかえめな花房の姿は、いたく人の心をひきつける

交野山、竜王山、磐船峽を越える峠路に、旅人はこの花を賞でながらそれぞれの想いにふけたことであろう。

主要施設の電話番号

交野市役所(福祉事務所・農業委員会)	92-0121
星田市民センター	91-2031
福祉センター	91-6241
保健センター(日曜診療)	91-8124
体育文化センター	92-7721
教育文化会館	91-1825
水道局	91-0016
環境事業所	92-2471
消防本部・署	92-0011
(緊急のときは)	119
火事の問い合わせは	92-6222

市の人口

(2月末現在)

人口 59,838人	出生 69人
男 30,180人	死亡 21人
女 29,658人	転入 289人
世帯数 16,876	転出 234人

2月の火災と救急

火災件数 3	救急件数 84
--------	---------

たばこは、市内で買ひましよう