



交野の植物シリーズ

フタリシズカ

人間本位の生活環境づくり

開発指導要綱を改正……………2.3

車両盗防止は

「かぎかけキー抜き」から……………5

体育文化センターだより……………10

市民の広場……………11

(市民のための健康教室は休みます。)

の生活環境づくり

8月1日から

開発指導要綱を改正

長期的な土地利用構想に基づき、無秩序な市街地拡大を防ぐために、交野市開発指導要綱を改正し、8月1日から実施します。

今回の改正のねらいは、「ミニ開発」といわれる小規模な開発を規制し、「創造力が豊かでうるおいのある真に人間本位の生活環境づくり」を進めるためのもので、①要綱の適用範囲の拡大 ②住宅敷地規模の規制改正 ③防災対策の強化 ④中高層建築物の指導強化 ⑤公共、公益施設負担基準の整備が主な骨子となっております。

本市は、48年に豊かな緑に囲まれた「田園都市」ふるさと交野のまちづくりを旨とし、狭少過密な文化住宅等の建設規制や緑地の確保など、良好な環境の保全を骨子とした開発指導要綱を施行しました。

しかし、宅地開発は、要綱等の行政指導をのがれるために年々小型化してきたことから、52年9月「ミニ開発」といわれる小規模な開発を規制するために要綱を改正しました。

ところが、その後も月平均70件の建築確認申請があり、住宅用の申請の内約17・5%が500㎡未満の開発で、500㎡以上の開発をおおきく上回ってきました。

このような「ミニ開発」を放置していれば、居住環境の悪化を引き起こしスラム化を招き、人間疎外のまちなるおそれがあります。今回の改正は、規模の大小を問わず、すべての開発事業に適用す

るといったもので、従来の要綱適用範囲をひろげ、内容をより強化し、「創造力が豊かでうるおいのある真に人間本位の生活環境づくり」をねらいとしています。

適用範囲の拡大

すべての開発事業に適用

従来の要綱では、本市における開発事業が、適用範囲をのがれるために年々小型化してきたため、適用範囲を改正し、自分の住む住宅建設を含むすべての開発事業に適用することになります。

ただし、本市に3年以上住んでいた人が、土地を買い1年を経過した土地に、自分の住む住宅を建設する場合、または市長がこれに相応すると認めた場合は要綱を適用しない場合があります。

次に、今回の改正では、新たに周辺住宅にあたる影響を考え、

みなさんの理解と協力をおねがいします。

なお、おもな改正点は次のとおりです。

駐車場、資材置場等も開発事業の概念に含め、指導することになります。

また、店舗の建設にあたって出店計画書を提出しなければならぬ面積が300㎡から150㎡となります。

住宅敷地規模の規制改正

その他の地域100㎡を

住居地域100㎡とその他80㎡に改正

従来の1戸建住宅の敷地最小面積は、第1種住居専用地域150㎡、

第2種住居専用地域120㎡、それ以外の地域100㎡といった区分でした



整備され年ごとに緑化が進む開発地

なお、従来の要綱では、「ミニ開発」に対する適用の緩和が定められていましたが、これらの改正により緩和がなくなります。

今回の改正では、住居系用途地に重点をおき、第1、2種住居専用地域は従来のままですが、それ以外の地域100㎡を、住居地域100㎡とそれ以外の地域80㎡になります。

また、長屋住宅および地上階2以下の共同住宅の1戸当りの敷地最少面積も、それ以外の地域80㎡が改正され、住居地域80㎡とそれ以外の地域60㎡になります。

次に、従来の要綱では、地上階

人間本位

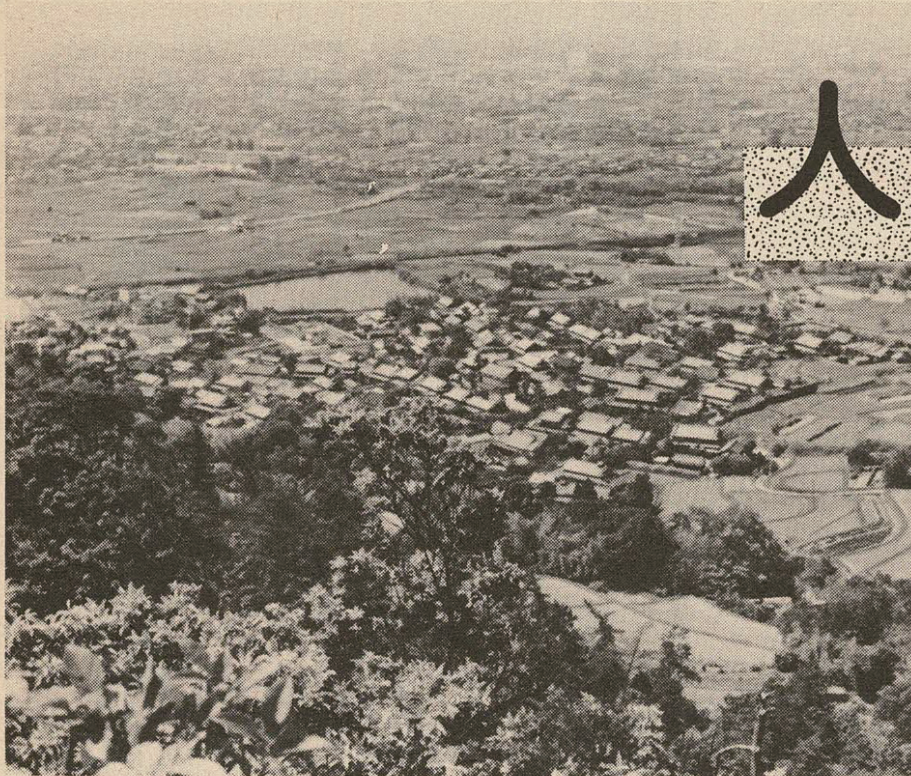

豊かな自然と空間的ゆとり恵まれていた「ふるさとのまち=交野」

3以上の共同住宅の1戸当り敷地面積は市が別途定めるとなっていますが、これを次のように改正します。

地上階3以上の共同住宅の1戸当りの敷地最少面積は、地上階2以下の部分については地上階2以下の共同住宅の敷地面積と同じですが、地上3階以上の部分については地上階2以下の敷地面積の2分の1の面積となります。

中高層建築物の指導強化

日照と公共的用地確保

中高層建築物については、新たに日照と公共的用地の確保のため、空間が必要となります。

日照確保のための空間

冬至の真太陽時による、午前8時から午後4時までの間で、次の区分による時間以上日影となる部分をつくってはいけません

防災対策の強化

地震、台風による

倒壊防止

開発者は、災害を防止し、市街地の安全を守るために次のような防災対策を考えなければなりません。

密集地または袋路で開発する場合は、開発区域内に有効な避難空地を確保しなければなりません。

開発者は、災害を防止し、市街地の安全を守るために、建築物または工作物の建設は、風圧、地震等によって破損、脱落しないようその強度、材質、構造等に十分考慮しなければなりません。

また、ブロックべい、石べい等は、その高さを2m以上にするとともに、倒壊防止のための設計、施行に十分配慮しなければなりません。

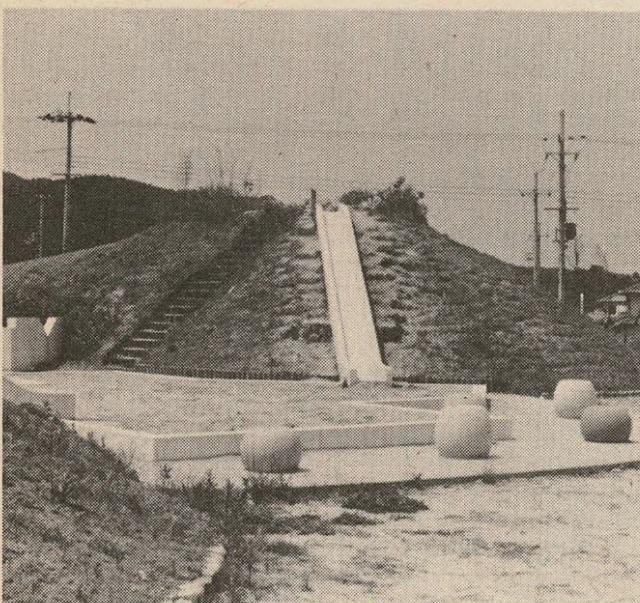

開発区域面積にあわせて作られた公園

公共、公益施設負担基準の整備

1戸建住宅の公益施設寄付金を

76万円から50万円に

市では、開発者から公益施設の整備に必要な費用を、「公益施設整備費用算出基準」に基づき算出

し、これを寄付金として負担していただいておりますが、この寄付金を76万円から50万円と改正され、1戸当り20万円から30万円となります。

- 第1種住居専用地域
北側敷地境界線における日影時間が3時間
- 第2種住居専用地域、住居地域
北側敷地境界線からの水平距離が5mで、平均地盤面から1.5mの高さの水平面における日影時間が3時間
- その他の地域
日影の影響を受ける住民、または土地権利者の同意が必要

公共的用地確保のための空間
近隣商業地域、その他市が指定する地域では、公共的用地を確保するために、建築物を接道から1.5m以上後退しなければならない。

ただし、後退面積が敷地面積の30%を超えるときは、30%に相当する面積を限度とします。

なお、これらの空地は、原則として市に帰属しませんが、これを他の用地に転用してはいけません。



開発指導要綱に関する問い合わせは市役所企画室まで

を次のように改正します。

従来要綱では、1戸当り76万円を寄付金として負担していただいていた。

これが、今回の改正では、1戸建住宅の建設で、住宅敷地規模が市の規定する面積以上確保した場合、1戸当り50万円となります。

同和問題と私たち 問題解決は私たちみんなの課題

(4)

江戸時代に、「えた」の身分のものが殺された際、北町奉行所は「……えた身分は平民の7分の1にあたる……えたが7人殺されなければ町人から下手人をだすわけにはいかぬ。」と、訴えをはねかえしたといわれています。

また、明治政府が出した「解放令」に対して、これに反対する農民一揆が多発したといわれています。

これらの人は、人権というものがいかに大切なものか理解しきれなかったのでしょうか。

しかし、「世界人権宣言」に調印し、人権がどのようなものかをすくなくとも理解している今日、差別が今なお残っていることについて、同和問題を私たちの身近な人権問題としてみんなが真剣に考えなければならぬのではないのでしょうか。

わたしたちは、差別を黙認することが間接的に自分たちの人権を放棄していることを。

今日は、部落のつくられた歴史と明治政府が出した解放令がいかに粗末なものかについて学習しましょう。

支配者がつくった 非人間的な身分制度

同和地区は、「被差別部落」とよばれ、近世徳川幕藩体制下においてつくられたといわれています。この時代は、200万人の武士階級が2、800万人の民衆を支配した社会でした。

支配者は、自らの地位と権力を守るため、身分や財産などを特権的、世襲的に引き継ぐ体制を整えるとともに、民衆を分裂支配する必要から「士・農・工・商」の身分制度を確立させ、身分相互間の

職業としてはもっぱら死牛馬の処理や皮革製品の製造、牢番あるいは刑の執行など

人の嫌がる仕事をおしつけたので。また、劣悪な環境の町はずれ、川沿い、山かげ、原野に住まわせるなど社会生活のあらゆる面で厳しい差別扱いをうけ人間外のものでして人格をふみにじられたのです。

こうした被差別部落といわれるものは、今から280年ほど前の元禄時代のころに人為的につくりだされ、18世紀後半に入り、商品経済の発達等にもない幕府の支配体制がゆるぎ、とくに土農工商の身分制度がくずれはじめると、社会秩序のみだれを防ぎ、体制をひきしめるために、部落に対する差別的圧政は一層厳しさを加えました

その差別がいかに過酷で非人間的なものであったかを示すものとして、安政6年(1859年)に江戸の山谷にある真崎稲荷での事件があります。

祭礼の日に参詣にきた「えた」身分のものが、社がけがれるといって土地の若者たちに殺されました。えた頭の弾左衛門は北町奉行に加害者

を死罪にするよう訴え出たところ「およそ、えた身分は平民の7分の1にあたるから、えたが7人殺されなければ町方から下手人をだすわけにはいかぬ。」と放言しています。

も各地で起こっています。洗染の衣服以外を着てはならぬという岡山藩の差別強化策に対して、藩下53の部落が結集し、尊い犠牲を払いながらこれをとりやめさせたい、いわゆる「洗染一揆」は、幕末において注目されるべきものです。

名目だけの「解放令」

明治になって、近代国家の建設を目ざす政府は外国に対する体面などもあつて、明治4年に「今後身分、職業とも平民同様とする」旨のいわゆる「解放令」を出しました。

この解放令によって、賤民身分という非人間的な差別は、法や制度の上ではまったくなくなったのであり、たとえそれが名目にもかかわらず、たゞそれではありましたが、部落の歴史の上では画期的なことでした。しかし、この解放令による身分

明治以降、資本主義国家の道を歩んできました我が国は、もともと原料資源に乏しく国内市場も狭い状態、進んだ外国資本と競争しなければなりません。

こうした競争に打ち勝つためには、安い賃金で働く労働者を必要としたのですが、この低賃金を維持するため、生きたがためにはどんなに安い賃金でも働かざるをえなかった部落の人たちとその貧しさが利用されてきたのです。

また、我が国の社会は、一面で近代的な市民社会の性格をもっていますが、農村社会にみられるような古い伝統的な共同体関係やいわゆる家柄や格式が尊重される因習など前近代的な身分社会の性格をもっていることが指摘されています。

このような、わが国の社会、経済、文化の体制こそ、同和問題を存続させ、部落差別を支えている歴史的社会的根拠といえます。

簡保

保険証書をお確かめください 特別措置6月30日まで

郵便局では、昭和16年4月1日から昭和24年5月31日までに加入された簡易保険契約を申し出により終了させ、保険金と配当金のほかに特別付加金(2,000円から6,000円)を支払います。

取扱期間は6月30日までですので、早めに申し出てください。

詳細、問い合わせは、近くの郵便局まで。

ダイヤル回わして 求人ニュース

テレフォン・サービスの利用を



いつでも電話1本で、交野、枚方、寝屋川、大東、四条畷の各市にある事業所からの求人情報が得られます。

これは、求人の一部ですが、毎週土曜日ごとに新しい情報ととりかえられます。申込みは枚方公共職業安定所(枚方市大垣内町2-9-21)まで。

車両盗防止は

「かぎかけキー抜き」から

ミニバイクを利用されているみなさん、ちょっとした時間だからと、エンジンキーをつけたまま買ったまま置いてある物などをしていて、これはありませんか。



買利物は、カギかけてから……

ミニバイクの交通事故防止 目立つ服で「死角」をさけよう

枚方警察署では、5月17日から府道交野久御山線の12交差点をはじめとして交野、枚方市内の主要幹線道路に「段違い停止線」規制をスタートさせました。交差点の横断歩道から1m手前が二輪車用、さらにその3m手前が自動車用の段違い停止線です。

これで、大型車が左折する際の「死角」がなくなり巻き込み事故が防げるといふことです。

しかし、自転車やミニバイクに乗るときは、目につきやすい服を着て、大型車の死角に入らないように注意しましょう。

③信号機のある交差点を右折するときは、歩行者と同じように横断する。

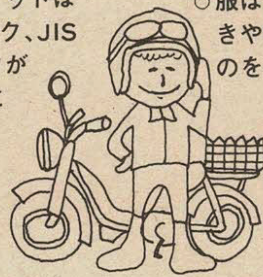

○服は目につきやすいものを。

○ヘルメットはSマーク、JISマークが基準に基合っています。

教科書展示会

教科書の発行に関する、臨時措置法に基づき、大阪府教育委員会では、教科書展示会を右記の教科書センターで開きます。期間は、7月1日から10日間です。

- 守口市立教育文化会館
- 四条畷市教育委員会
- 大阪府北河内府民センター
- 寝屋川市立教育研究所

無免許で暴走行為をくり返したり、びったくりや交通事故などの事件を使つて盗んだバイクを使うこと、この盗難の96%が少年の犯行で、昨年一年間で486台(枚方警察署管内)もありました。

にまで発展しているケースも少なくありません。自転車と違うのだからと、エンジンキーさえ抜いておけば大丈夫というわけにはいきません。最近の少年はメカに強く、電気配線をつなぎ変えてエンジンをか

けてしまいます。ミニバイクを駐車するときは、人目につく場所を選び、ハンドルキーをかけ丈夫なくさり錠をつけましょう。車体には名前と住所、電話番号を記入しておくといふでしょう。なお、車を利用する人は次のことに注意し、被害にあわないよう

にしましょう。▽長時間駐車するときは路上駐車を避け、車庫や駐車場を使用する。▽車両からちよつと離れるときでも、エンジンキーを抜きとり、ドアにかぎをかける。▽車両が盗まれたときは、すぐに枚方警察署(☎0720-451234)に届けでる。

「お宅には、消火器を備えてありますか、消火器は備えつける義務があります。」交野や枚方市内の各地で新世帯

の家を訪問している、消火器詐欺師の言葉です。消火器の備えつけは義務づけられたものではありません。代金だけ支払わせて立ち消えたり、市価より高く売りつけるケースが増加しています。犯人は2人組みで、年齢は35歳

忘れていませんか バイクの自賠責保険(共済)

全国で毎年約200人がバイクにはねられて死亡し、1万5,000人以上がケガをしています。

新車購入のときは1~3年の自動車損害賠償責任保険(自賠責保険)共済に加入していても、期間が過ぎて契約切れのまま走っている場合が多いのです。

人身事故を起こし、何千万円もの賠償金を請求されてからでは遅すぎます。加入手続きは、最寄りの損害保険会社、代理店(バイク店、自転車店など)や農協でできます。

派出所の警察官は、自分の受け持ち地域をパトロールするために派出所を不在にする場合があります。

本署の警察官が電話にできますので、用件を正確にいつてください。本署では、パトロール中の警察官に無線で現場へ急行するよう指令するなど、市民の要請にすぐに対応できるように努めています。

不審に思ったときは、すぐ隣近所に相談するか、すぐ警察へ連絡してください。犯人の相や着衣、車両番号などをよく記憶しておいてください。

バイクをお持ちの人は、いま一度「保険契約証」の期間をお確かめください。

▽車両が盗まれたときは、すぐに枚方警察署(☎0720-451234)に届けでる。

このようなとき、もし派出所を訪れた場合は、派出所の電話で15番をまわしてください。

本署の警察官が電話にできますので、用件を正確にいつてください。本署では、パトロール中の警察官に無線で現場へ急行するよう指令するなど、市民の要請にすぐに対応できるように努めています。

不審に思ったときは、すぐ隣近所に相談するか、すぐ警察へ連絡してください。犯人の相や着衣、車両番号などをよく記憶しておいてください。

このようなとき、もし派出所を訪れた場合は、派出所の電話で15番をまわしてください。

本署の警察官が電話にできますので、用件を正確にいつてください。本署では、パトロール中の警察官に無線で現場へ急行するよう指令するなど、市民の要請にすぐに対応できるように努めています。

不審に思ったときは、すぐ隣近所に相談するか、すぐ警察へ連絡してください。犯人の相や着衣、車両番号などをよく記憶しておいてください。

し尿収集手数料も 自動振り込みできます

し尿収集手数料の集金方法は、今年の2月から2か月に1回という隔月徴収にかわっています。

また、2、3月分からし尿収集手数料が自動振り込みでも支払うことができるようになっていきます。

ただし、自動振り込みができるのは、収集手数料取扱区分が定額制、特殊制の使用だけです。

自動振り込みを希望される人は次の各金融機関の窓口で、し尿くみ取り券か領収書のいずれかと、普通預金の登録印鑑をもって申し込みください。

○取扱金融機関
大阪銀行、大和銀行、幸福相互銀行、近畿相互銀行、枚方信用金庫、交野市農業協同組合、以上の各金融機関の本、支店

なお、自動振り込み方法以外に集金人による集金と前納制があり

大阪市では、特殊くみ取り便所の設置を規制しています。

最近、特殊くみ取り便所（水泡その他これに類するものを使用する便所）に改造されている家庭があります。

これを設置されますと、収集量

明るい選挙啓発の 標語募集

交野市明るい選挙推進協議会と市選挙管理委員会では、明るい選挙推進のために使用する標語を次の要領で募集しています。

ふるって応募ください。

○応募資格 市内在住、在勤の人

○応募方法・締切り 官制ハガキ1枚に1点とし、表に標語と明記し、住所、氏名、年齢、職業を記

入して6月30日（当日消印有効）までに送付ください。

一人何点でもけっこうですが、未発表のものに限りません。

○提出先 市選挙管理委員会（〒576交野市大字私部3054番地）

○賞 優秀な作品には記念品を呈します。

また、自動振り込みをされている人で、振り込みの取消や金融機関、口座名義人の変更などをするときは利用されている金融機関まで届け出てください。

また、自動振り込みをされている人で、振り込みの取消や金融機関、口座名義人の変更などをするときは利用されている金融機関まで届け出てください。

特殊くみ取り便所は 設置しないで！

が通常の3、4倍にもなり、処理能力等が支障をきたしますので設置しないよう協力をお願いします

対象者は、大阪府下に住んでいる在宅の筋ジストロフィー症（者）および筋肉等に疑いのある人またはその家族です。

筋ジストロフィー症は、一年のうちで最も多く発生するのは、なんとといっても夏場と梅雨期です。

魚、貝など海産物を生で調理したもので、折り詰め弁当などに入っている肉、卵、野菜などの古くなったものは要注意です。

食中毒の潜伏時間
食べてから症状があらわれるまでの時間は、短くて2時間、長いもので3日間といわれています。

なかでも多いのは、潜伏時間が12時間から20時間ぐらいのもので、吐き気や腹痛、下痢などが起きます。

吐き気、腹痛が起きたら
食後2、3時間で吐き気がするような場合は、ぬるま湯や薄い食塩水をたくさん飲ませ、吐きやすくしてあげてください。

幼児の場合は、鼻をつまんで口を開かせ、指を突っこんで吐か

しゅうと判断で処置をしないで必ず医師の指示に従いましょう。

○食中毒とわかつたら、何を食べたか思い出し出し、同じものを食べた他の人にも至急連絡し、注意を促しましょう。

筋ジストロフィー 症 無料巡回検診

社団法人日本筋ジストロフィー協会大阪支部では、次の要領で筋ジストロフィー症児（者）の巡回検診をおこないます

この検診は協会の日常専門医の診察や指導が受けられます。

対象者は、大阪府下に住んでいる在宅の筋ジストロフィー症（者）および筋肉等に疑いのある人またはその家族です。

検診の種類
○巡回集団検診……
……上表会場
○家庭訪問検診……
……会場に來ること
が困難な人、あるいは検診の結果必要と認められた人（申込みは協会へ）
検診は無料です。

その他問い合わせは、社団法人日本筋ジストロフィー協会大阪支部（〒06-1392-19737）まで。
なお、国立療養所刀根山病院では、この巡回検診以外に毎

巡回集団検診日程表

と き	と ころ
昭和54年 7月7日(土)	富田林児童相談所 (☎07212-5-1172) 近鉄南大阪線富田林西口駅下車
9月29日(土)	岸和田児童相談所 (☎0724-45-3977) 南海本線泉大宮駅下車
10月27日(土)	東大阪児童相談所 (☎06-721-1966) 近鉄奈良線永和駅下車
11月17日(土)	府中央児童相談所 (☎0720-28-0161) 京阪寝屋川市駅下車
昭和55年 1月8日(火)	国立療養所刀根山病院 (☎06-853-2001) 阪急宝塚線蛍ヶ池駅下車

○時間 それぞれ午後0時30分から4時まで

巡回集団検診は、検診の結果必要と認められた人（申込みは協会へ）
検診は無料です。
その他問い合わせは、社団法人日本筋ジストロフィー協会大阪支部（〒06-1392-19737）まで。
なお、国立療養所刀根山病院では、この巡回検診以外に毎

食中毒にご用心

はき気がおきたら塩水を

食中毒は、一年のうちで最も多く発生するのは、なんとといっても夏場と梅雨期です。

魚、貝など海産物を生で調理したもので、折り詰め弁当などに入っている肉、卵、野菜などの古くなったものは要注意です。

食中毒の潜伏時間
食べてから症状があらわれるまでの時間は、短くて2時間、長いもので3日間といわれています。

なかでも多いのは、潜伏時間が12時間から20時間ぐらいのもので、吐き気や腹痛、下痢などが起きます。

吐き気、腹痛が起きたら
食後2、3時間で吐き気がするような場合は、ぬるま湯や薄い食塩水をたくさん飲ませ、吐きやすくしてあげてください。

幼児の場合は、鼻をつまんで口を開かせ、指を突っこんで吐か

しゅうと判断で処置をしないで必ず医師の指示に従いましょう。

○食中毒とわかつたら、何を食べたか思い出し出し、同じものを食べた他の人にも至急連絡し、注意を促しましょう。

せませす。何回も吐かせて胃の中のものを出しきつたら、体を温かくして安静に休ませませす。

○食後10時間以上もたつてからでは、吐かせても効果はありません。食べたものはすでに胃で消化されてしまっているからです。

安静に休ませておいて、すぐ医師に連絡してください。吐き気が激しい場合は、胃の部分の水のうなどで冷やして、医師を待ちませす。

腹痛がするときは、痛むところをカイロなどで温めると痛みがやわらぎませす。

○下剤やヒマシ油などを飲ませ、食べたものを早く体外に出してしまおうとするのは危険です。

しゅうと判断で処置をしないで必ず医師の指示に従いましょう。

○食中毒とわかつたら、何を食べたか思い出し出し、同じものを食べた他の人にも至急連絡し、注意を促しましょう。

津の今堀清三さん（勲五等瑞宝章）30年間倉治保育園の保母を勤められた私部の十一家芳野さん（勲7等宝冠章）と永年鉄道関係に従事された幾野の渡部義美さん（勲7等瑞宝章）です。

また、5月3日には大阪府知事から公共関係功労者知事表彰があり、当市では倉治の奥西孫市さん（衛生関係）と私部の根本武雄さん（農政関係）が受賞しました。

叙勲と 知事表彰

叙勲と 知事表彰

4月29日の天皇誕生日に、春の叙勲を受けられた人が、交野市内で3人ありました。

教育ひとすじにうちこまれた郡



出動中の消防車両には 道をゆずろう

「一九番」
の緊急通報を
受け出動する
救急車、消防
車等は一分一
秒を争います
現場到着が
少しでも遅れ
ると、市民の
尊い人命や財
産に重大な影
響をあたえ事
態が思わぬ方
向に進展しか
ねません。
このため、
緊急出動する
救急車や消防
車等には法律
で種々の特権
が認められて
います。

緊急出動する消防車両が
接近してきた場合には、す
みやかにその進路を譲り、
正しい交通マナーを守りま
しょう。
みんな
不法駐車一掃へ
心ない路上駐車は交通事
故の原因、そのうえ救急、
消火活動の妨げとなります
たつた一台の心ない車の
ため、現場に直行できな
かったり、近くまでしか行け
ない場合があります。
火災や救急活動は一分一
秒が勝負です。

53年度に市内で発生した火災、
救急件数は、火災44件、救急1、
067件です。
“ちよつとの間”二台くらい
“ほかにも”という軽い気持ちの路
上駐車が、火災を大きくし、人命
を奪う一因
になっています。
たかもしれ
ません。
市では春
秋の交通安
全期間中は
もちろん、
定期、不定
期に各機関
が協力して
パトロール
をし、不法
駐車排除に
努めています。
また、各
地区が自主

消防設備士試験

○とき 8月22日(水)
23日(木)

○ところ 近畿大学

詳細は消防本部予防係
(☎92-0011) まで

不法駐車はやめよう

不法駐車は、市民の安全や財産に重大な影響をあたえ、火災や救急活動の妨げとなります。たつた一台の心ない車のため、現場に直行できなかつたり、近くまでしか行けない場合があります。火災や救急活動は一分一秒が勝負です。53年度に市内で発生した火災、救急件数は、火災44件、救急1,067件です。“ちよつとの間”二台くらい“ほかにも”という軽い気持ちの路上駐車が、火災を大きくし、人命を奪う一因になっています。たかもしれません。市では春秋の交通安全期間中はもちろん、定期、不定期に各機関が協力してパトロールをし、不法駐車排除に努めています。また、各地区が自主

的にめいわく駐車のステッカーをはるなど、不法駐車排除に協力していただいています。
しかし、何よりも大切なのは、市民一人ひとりが「不法駐車をしない、させない」という意識をもつていただくことではないかと思
います。
道路は車庫ではありません。
特に、次のような場所に車がつまっていれば、単に駐車違反というだけでなく、歩行者の安全や消火活動などにも、大きな影響を与えますので、みんなでお互いに注意し合い、監視するようにしまし
よう。
①消火栓から5m以内
②火災報知機から1m以内
③曲がり角から5m以内
④横断歩道から5m以内
⑤車庫の前から3m以内
不法駐車を排除し、安全で住みよい町づくりを、市民みなさんのご協力をお願いします。

窓口案内

生命と財産を守る

消防署(その2)

市民の安全確保については、交通事故、火災、自然現象による災害など市民の安全をおびやかす要因が増大しています。

それにもなつて、救急業務をはじめとした消防需要はふえつづけています。

そのため、常に消火、救急、救助の各種器材や消火栓等の施設を整備、点検し、緊急時の有効な活動に支障がないよう努力していま

す。
今月は警備課警備係を紹介しま

す。
そこで、不幸にして空だきをされた場合は直ちに消防署に通報してください。

警備係

警備係の仕事は大別すると災害防ぎよと救急業務にわけることが
できます。
したがって現場活動が主で、市民の生命、身体、財産を火災その他の災害から守るため、1秒でも早く現場に到着できるように、また現場に応じた適切かつ迅速な処置ができるように、昼夜を問わず訓練を重ねています。

そのほか、火災の原因調査、リ災証明の発給、各種届出(火煙上昇、道路工事、催し物開催、LP G貯蔵庫設置等)の受理など種々の業務も行っています。
この中で、市民のみなさんが一番よく利用されるのが、リ災証明の発給とキャンブファイヤーや廢材の焼却などをされる場合の火煙

材の焼却などをされる場合の火煙上昇届です。

リ災証明の発給

最近風呂の空だきをされてから数日後にリ災証明の発給を申請されるケースがよくあります。
空だきをされたままの状態であれば問題はありませんが、改装されてから申請されますと、出火証明ができませんので、リ災証明の発給ができなくなります。

そこで、不幸にして空だきをされた場合は直ちに消防署に通報してください。

また、空だきの原因を調査して見ますと、ほとんどの場合、「①水を入れ忘れていた、②栓を正確にしない、③水を入れた後、水もれと確認せず、初歩的なミスがほとんどです。」

火煙上昇届

キャンブファイヤーや廢材等の焼却を無届けでされますと近所の人が間違えて通報される場合が多くあります。
火災とまぎらわしい煙や火災を発生するおそれのある行為をされる場合は必ず消防署に届け出てください。

救急車の正しい利用の仕方

昼も夜も、知らせを受けて走る救急車。
その救急車が53年度で運んだ人数は1,053人です。
毎年救急車を利用する人はふえています。

ところが最近、救急車の利用の仕方が間違っていたり、あるいは利用の仕方がわからなかつたりして、急病人が時期を失つて大事になつたという話を聞くことがあります。
救急車はつぎのような方法で正しく利用しましょう。

▽一九番が通じたら、おちついてはつきり話してください。
①所番地のほか、だれでもわかるような目標があればつけくわえる
②ケガの原因、どんな状態で発病したかを説明する。
③いま、どんな状態か、みたままの状態を簡単に説明する。
なお、ケガ人が大勢の時は、それを忘れずに話す。
あとは係員の問にはつきり答える。

▽サイレンが聞えたら、救急隊員を誘導する人が玄関まで出て、救急隊員に次のことを連絡してください。
①救急隊が到着するまでの容態の変化
②傷病者のために実施した応急手当の内容
③持病があれば病名、かかりつけの病院と医者の名前
その他詳細は消防本部警備課まで。

カメラ

アングル



ふるさと講座で交野の野鳥の話……4月から、星田市民センター管理運営委員会主催のふるさと講座が開かれています。
5月の講座は、愛鳥週間にちなんで、交野の野鳥愛好家グループの下土居保男さんと平研さんを迎えて「交野の野鳥の話」をされました。
講演は、スライドを見ながら交野には府下でもめずらしい鳥が生息していることや、人と鳥のかかわりについて、「鳥類保護は私たちの生活環境を守るためにも大切です」と話されていました。(15日、星田市民センター)

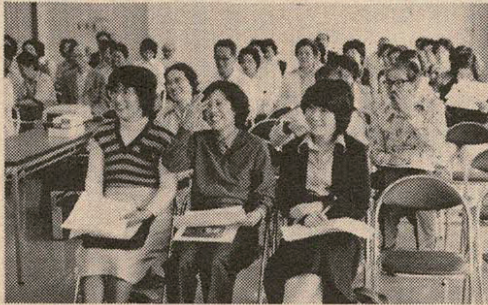

変電所を題材にした写生会……5月22日、妙見坂小学校の、6年生130人が倉治にある関西電力の変電所構内で写生会をおこないました。
関西電力大阪北支店は、環境月間事業として、公共施設等へ樹木の寄贈などをおこなっていますが、今回この事業の内容と、電気の大切さを理解してもらおうと、妙見坂小学校の5、6年生を招待し電気の話と写生会をおこなったものです。
なお、写生会の作品の中から約20点を選び、大阪北支店で展示会を開くということです。



お知らせ

老人医療証、医療費受給者証
7月からは新しい証で

65歳以上の人が今使われている「老人医療証」や、「老人医療費受給者証」は6月末で無効になります。対象者には、新しい老人医療証(浅黄色)、または老人医療費受給者証(うぐいす色)を6月末までに送付します。

7月からは新しい証を使ってください。ただし、昭和53年の所得が下表の所得制限基準額(本人所得のみ)をこえる人には医療証を送付しません。

寄贈、寄付

株式会社藤富住宅建設交野支店(郡津)から、あすなる園のお母さん待合室用に掛時計を寄贈していただきました。

所得制限基準額表

扶養親族数	所得制限基準額
なし	1,600,000円
1人	1,950,000円
2人	2,281,200円
3人	2,612,400円
4人	2,918,400円
5人	3,208,400円
6人以上	扶養親族数1人増すごとに290,000円を加算

典の一部として2万円
私部の北尾清司さんから亡夫香典の一部として20万円
私市婦人会から婦人会活動の報酬の一部として1万543円
倉治の松本栄蔵さんから5,000円を預託していただきました。
この善意に厚くお礼申しあげます。

家庭用品
修理大会

みなさんの家庭で眠っている家庭用品がありましたら、この機会を利用ください。
○とき 6月19日(火)から21日(木)まで 午前10時から午後3時まで
○ところ 福祉センター横
○種類 靴、なべ、やかん、かさ、包丁、はさみ、カンナ(かつお削りを含む)

善意銀行

郡津の小川博子さんから亡夫香

重度障害者(児)に
月額6,250円の福祉手当を支給

重度障害者(児)で日常生活が著しく制限され、常時介護が必要の人に、国から月額6,250円の福祉手当を支給されます。

支給要件

- 身体障害者手帳 1級所持者
- 身体障害者手帳 2級所持者で特に障害の程度の重い人
- 療育手帳「A」所持者で、「最重度」と判定された人

支給制限

- 対象者または扶養義務者の前年の所得が一定以上ある人
 - 日本国民でない人
 - 施設に入所している人
 - 障害を支給理由とする給付を受けている人
- ただし、障害福祉年金、特別児童扶養手当受給者の支給制限はありません。

社会福祉法人交野市社会福祉協議会では、福祉事業に理解と熱意をもって、老人家庭奉仕員、身体障害者介護人、医療ヘルパーとして協力していただける人の募集と登録をおこなっています。

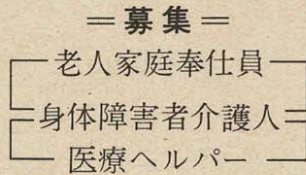

仕事の内容は次のとおりです。
○老人家庭奉仕員 日常生活を営むのに支障のある在宅老人家庭の世話
家事と介護の経験と相談助言の能力があり土、日曜日および祝日を除く、午前10時から午後4時まで勤務できる人
○身体障害者介護人 一時的に日常生活を営むのに支障のある在宅身体障害者の世話
仕事と介護の経験があり、身体障害者家庭から申し出のあったときに世話していただける人
○医療ヘルパー 在宅ねたきり老人の家庭に対して、看護、療養方法および機能回復訓練等の指導
保健婦または看護婦の資格を有し、臨床看護の経験と指導、助言の能力があり、土、日曜日および祝日を除く午前10時から午後4時まで勤務できる人
特に、医療ヘルパーは急募いたしております。申し込み、問い合わせは、福祉センター内の社会福祉協議会事務局まで。

問い合わせは福祉事務所まで



ひと思つて、安全運転を……5月11日から20日まで春の交通安全運動が行われました。

期間中は交野市、関係各機関の協力で交差点監視や交通マナーを高める街頭指導など、交通安全をひろめる行事を繰り広げました。

初日の11日には、交野高校前で枚方市食堂料理総合組合による紅茶サービスが行われ、運転者の人たちに「ひと思つて、安全運転を」と呼びかけました。

第1回市長杯はライオンズチーム獲得……府軟式野球連盟交野支部は支部結成10周年を記念して、5月13日から第1回市長杯争奪野球大会を行っています。

大会には、学童の部7チーム319人、一般の部43チーム400人が参加し、熱戦を繰り広げています。

27日には、学童の部の決勝戦を長宝寺小学校で開催。第1回市長杯はライオンズチームが獲得しました。

一般の部の決勝戦は、6月17日午後1時から市立第1中学校で行う予定です。(雨天順延)

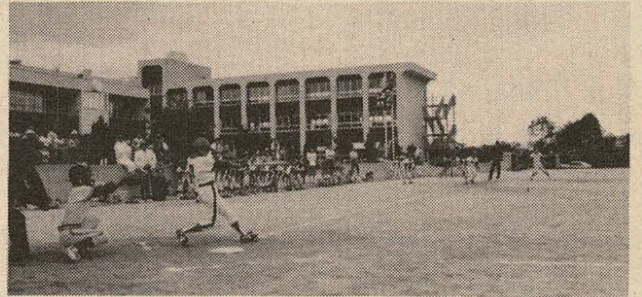

お知らせ

ツベルクリン反応検査およびBCG接種日程表

会場	ツベルクリン接種		判定およびBCG接種	
	月日	時間	月日	時間
倉治公民館	7月9日	10:00~11:15	7月11日	10:00~11:15
福祉センター	7月9日	1:30~2:45	7月11日	1:30~2:45
松下集会所	7月10日	10:00~11:15	7月12日	10:00~11:15
星田市民センター	7月10日	1:30~2:45	7月12日	1:30~2:45
私市会館	7月11日	10:00~11:15	7月13日	10:00~11:15
交野会館	7月11日	1:30~2:45	7月13日	1:30~2:45

予防接種は個人通知しません。問い合わせは市役所社会課まで

○対象 生後3か月以上4歳未満の乳幼児(ただし、BCGを一度接種した人は受けなくてよい)

○持ち物 母子手帳、筆記用具

なお、この日、講座は、現在の社会問題、心や身体の健康管理、交野の野草などで、最終日には受講生の親ばくをかねた「古社寺めぐり」を計画しています。

○日程、講師 下表

○受講料 無料(ただし、古社寺めぐりは参加費を徴収します)

○申込み、問い合わせ先 身体障害者(下肢、体幹障害)に

高速道路通行料金割引証を交付

6月1日から、身体障害者(下肢、体幹障害)に高速道路通行料金の割引がおこなわれています。

割引証の交付を希望される人は必要書類等を持参の上、福祉事務所までおこしください。

なお、交付の対象となる人は、次の要件に該当する人に限られています

○対象 下肢または体幹障害で身体障害者手帳を所持し

国民年金に加入している人で、保険料を納めたくても家計が苦しくて納められないとか、失業や災害などで納めることができない人は、保険料の免除を受けられます

この免除は、次のいずれかに該当しているとき、申請によって受けられます

① 所得がないとき

② 障害者や寡婦で、年間所得が80万円以下のとき

③ 保険料を納めることが、大変困難であるとき

ただし、任意加入の人(サラリーマンの配偶者)は、保険料の免除はできません

詳細、問い合わせは、市役所社会課まで

移動採血車による献血をつぎのとおり行いますので、ご協力をお願いいたします

○月日、場所

6月26日(火) 藤が尾会館前

6月27日(水) 福祉センター前

○時間

両日とも午前10時30分から正午午後1時から3時まで

ツベルクリン反応検査 およびBCG接種

対象は3か月以上4歳未満の乳幼児

ツベルクリン反応検査、およびBCG接種を左表のとおり行います。

○対象 生後3か月以上4歳未満の乳幼児(ただし、BCGを一度接種した人は受けなくてよい)

○持ち物 母子手帳、筆記用具

なお、この日、講座は、現在の社会問題、心や身体の健康管理、交野の野草などで、最終日には受講生の親ばくをかねた「古社寺めぐり」を計画しています。

○日程、講師 下表

○受講料 無料(ただし、古社寺めぐりは参加費を徴収します)

○申込み、問い合わせ先 身体障害者(下肢、体幹障害)に

高速道路通行料金割引証を交付

6月1日から、身体障害者(下肢、体幹障害)に高速道路通行料金の割引がおこなわれています。

割引証の交付を希望される人は必要書類等を持参の上、福祉事務所までおこしください。

なお、交付の対象となる人は、次の要件に該当する人に限られています

○対象 下肢または体幹障害で身体障害者手帳を所持し

老人大学

受講生募集

社会福祉協議会では、市内の老人を対象に、7月から6回にわたって(最終日10月18日)老人大学を開きます。

講座は、現在の社会問題、心や身体の健康管理、交野の野草などで、最終日には受講生の親ばくをかねた「古社寺めぐり」を計画しています。

受講希望者は次の要領で申し込んでください

○日程、講師 下表

○受講料 無料(ただし、古社寺めぐりは参加費を徴収します)

○申込み、問い合わせ先 身体障害者(下肢、体幹障害)に

高速道路通行料金割引証を交付

6月1日から、身体障害者(下肢、体幹障害)に高速道路通行料金の割引がおこなわれています。

割引証の交付を希望される人は必要書類等を持参の上、福祉事務所までおこしください。

なお、交付の対象となる人は、次の要件に該当する人に限られています

○対象 下肢または体幹障害で身体障害者手帳を所持し

老人大学日程表

日	時	内容	講師(敬称略)
7月26日(木)	1:30~3:30	行政について	交野市長 原田 誠一
8月9日(木)	1:30~3:30	80年代の日本経済(経済)	経済評論家 今堀 努
8月23日(木)	1:30~3:30	老人と健康(医学)	大手前短大教授 医学博士 磯 典利
9月19日(水)	1:30~3:30	生まれたついでに(講話)	大阪市阿倍野区 蓮光寺住職 森 正隆
10月4日(木)	1:30~3:30	交野の秋の野山(植物)	元四条畷中学校々長 北田 良一
10月18日(木)		古社寺めぐり(老人大学を3回以上受けられた人が対象)	



て自ら運転する乗用自動車(ライトバンを含む)で、対象者または家族の人が所有する車に限り、必要書類

身体障害者手帳、運転免許証、自動車検査証、印鑑

○割引率 50%以内

問い合わせは福祉事務所まで

体育文化センター

だより

7月15日(日)

倉治公園グラウンド

無料開放は中止

体育文化センターでは、倉治公園グラウンドを毎月第2土曜日と第3日曜日に無料開放していますが7月15日の第3日曜日は開放を中止させていただきます。

人形劇観賞のみ参加されても結構です。

○とき 6月27日(水)午前9時から30分から午後4時まで

○ところ 体育文化センター

○講師 人形劇団「マリーニ」

○小田又治郎 人形劇団「京芸」おもちやばこ班

○定員 100人

○申込先 電話で体育文化センターまで申し込みください

○参加費 1人300円(会場で徴収)

○持ち物 鉛筆とはさみ(資料を体育文化センターに準備していますので、参考してください)

誰にでもできる 楽しい人形劇を 作りませんか

ぼくとわたしの人形劇場では、誰にでもできる楽しい人形劇づくりの講習会を行います。

家庭で、保育所や幼稚園で、集会の席上で、親も子供も、保育の専門家も、共に楽しめて簡単にできる人形劇の技術を、自分のものにしてみませんか。

なお、午後2時から1時間は劇団「京芸」の「おもちゃばこ班」が人形劇を公演します。
大変参考になる公演ですので、

郷土史

学習会

旧石器時代から古代寺院の成立(奈良時代)までの郷土史を学習しませんか。
発掘された遺跡、遺物を中心にした学習会です。

○とき 7月8日(日)、22日(日)、8月12日(日)、26日(日)、午前10時から12時まで

○ところ 体育文化センター

○対象 市内各小学校5、6年生

○定員 50人

○参加費 無料

○申込方法 6月20日から30日までに、電話

または直接体育文化センター内社会教育課へ申し込んでください。

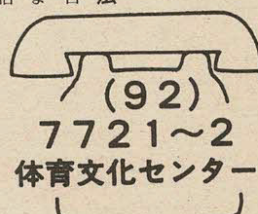

交野展

書道作品展

文化連盟主催の

サークル活動展

書道同好会では、日ごろの練習成果を市民のみなさんにみていただくため、「交野展」とあわせて書道作品展を開きます。
みなさんのご来場をお待ちしています。

○とき 6月20日から30日まで

○ところ 体育文化センター

○主催 交野市文化連盟

○担当 交野市体育文化協会

○募 集

水泳指導員募集

社会教育課では、夏休み中の市内小中学校プール解放に伴う水泳指導員を募集しています。
○開放予定期間 7月21日から8

ダイヤルは正確に まわしましょう

月10日

○資格 18歳以上で水泳指導に熱意ある人
○勤務時間 午前9時30分から午後4時まで
○勤務内容 小、中学校プールでの指導、管理、監視その他
○申込締切 6月30日
○申込方法 6月30日までに、電話または直接体育文化センター内社会教育課まで。
○とき 毎週 金曜日、午後2時から
○ところ 体育文化センター
○対象 市内在住の家庭婦人
○定員 30人
○申込方法 6月30日までに、電話または直接体育文化センター内社会教育課へ申し込みください。

初心者ママさん バレエ教室



参加者募集

いつまでも若々しい母親でいたいものです。
丸いボールを通して、今まで知らなかった者同志が友好を深めませんか。

日本画 作品募集

油絵

7月の交野展は日本画展(7月15日~20日)と油絵展(7月24日

までで、1人1点、未発表のものに限りです。

体育文化協会では、みなさんの日本画作品と油絵作品を次の要領で募集しています。
みなさんの力作を出展ください
○申込方法 日本画、油絵とも7月1日から10日までに直接体育文化センターへ持参ください。
ただし、油絵は10号キャンパス



いけばな展 (体育文化センター、5月22日~31日)

チャレンジキャンプ サマースクール参加者募集

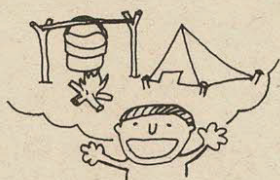

何かおもしろいことを求めている君に何かやってみたくて思っている君にキャンプをつくりに来ませんか! 長い夏休みのたった3日間だけどきどきと何が待っているすばらしい3日間にするのは君自身だ!! プレーキャンプ

○とき 7月14日(土)午後2時~5時

○ところ 体育文化センター
サマースクール

○とき 8月14、15、16日午前9時~午後4時

○ところ 交野市野外活動センター
○対象 市内の中学生、高校生(男、女)

○定員 60人

○参加費 2,000円

○申込み先 6月24日(日)午前10時から体育文化センターで受付

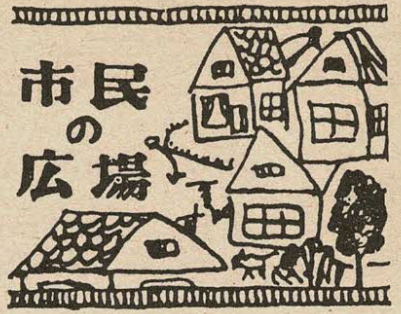

俳句

針仕事初蝶窓をよぎりけり

中村 俊子

菜の花に湧くが如くに蝶乱舞

佐藤 花子

送られし朝顔時きて便書く

小宮 君菜

藤棚や甘酒の旗はためきて

岩堂 幾二

小でまりのまぶしきまでの白さかな

今堀フサエ

惜春や櫓並びし家のあり

中村 郁子

雨の降る心つもり種の蒔く

門田 和子

うと掘るや紅ほのほのと土を割る

大矢 芳子

結婚式場を
住吉殿(私部会館)
申込みは私部区事務所
92-9292
星華殿(星田会館)
申込みは星田区事務所
93-1105~6
ご利用ください

句会案内
○とき 7月1日 午後1時から
○ところ 福祉センター
○兼題 木下闇(このしたやみ)
連絡は竹村(91-11569) 典

短歌

大和路は霞たなびき春景色古代の都の夢よはるけき
どの顔も神妙に見ゆ参観日普段の姿ここにあらす
仰ぎ見る雪の黒姫まなかひに勇々しき影の胸に迫りき
ペランダの手攪りし可愛ゆき鯉職終日微笑む交野の山並

奥野 喜子
藤田眞佐子
森 敏江
菊井 幽堂

交野が原

第6号合評会

交野が原 第6号の作品をい
つしよに批評しませんか。
○とき 6月24日(日) 午後2時から4時まで
○ところ 福祉センター
○担当 中島 幸枝さん
○主催 問い合
わせ先 交野詩話
会(〒576交野市星
田3078、92
10473、夜間
のみ)
また、交野詩話
会では、交野が原

6万人の広場

出展者・スタッフ募集

○とき 8月25、26日(雨天のとき9月1、2日)
○ところ 松塚公園(郡津駅前)
6万人の広場は、人を喜ばせる祭りです。
とくに今年は、国際児童年にちなんで、子供た
ちのスタッフを募集しています。
出展、スタッフの申し込みは、事務局中田
(91-2314) まで。

七夕ゆかりの機物神社で
七夕の祭典復活

はたもの

7月7日は、七夕さん。
この日、倉治にある七夕ゆかり
の機物神社で、約150年ぶりに七夕
の行事が復活されます。
あなたも七夕のロマンスにふれ
てみませんか。
○とき 7月7日(土)
○ところ 機物神社
○内容 午後6時から七夕の祭
典

希望者には無料でさしあげます
問い合わせは機物神社氏子総代
久保田契十郎(91-11636)
まで。

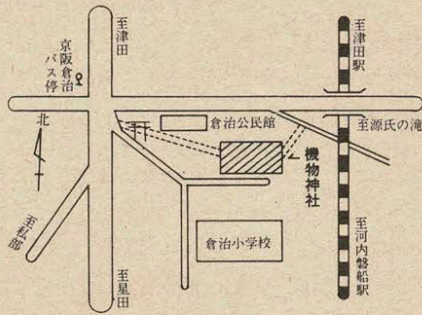

交野山への道(1)

素謡会

第20回交野会素謡会を次のとお
り開きます。
初心者みなさんの来聴は大歓迎
です。
○とき 7月1日(日)
午前9時から
○ところ 私部会館
○主催 交野交野会

交野を歩く

交野山への道(1)

奥野平次

今月からは交野山(こおのさん)への道を紹介します。
野山(こおのさん)への道を紹介します。
この藪から少し上った右側の藪は南町の宮跡。
このあたりの地下には、古い古
いおもい出が秘まっている。
神さまがおられる。
仏さまがおられるという入口で
ある。

神宮寺遺跡

神宮寺の東南、交野山への参道にそって、東から西に伸びた坊領という尾根がある。
いつか、ある先生が「この尾根を横断している。
東側に弥生時代の遺跡、上の参道そいに「神宮寺縄文時代住居遺跡」の史標がある。
この付近で神宮寺式土器(縄文創草期)を、山のつけ根では旧石器尖頭器を採集している。

開元寺跡

興福寺の官務牒疎



おしらせコーナー

各種の相談



- ▷法律相談
6月21日(木) 7月5日(木) 午後1時～3時 福祉センター
- ▷人権相談
6月21日(木) 午後1時～4時 福祉センター
- ▷行政相談
6月16日(土) 私市会館 7月11日(水) 福祉センター 午後1時～4時
- ▷税の相談
6月21日(木) 午後1時～4時 福祉センター
- ▷教育相談日
7月13日(金) 午後2時～4時 福祉センター
- ▷交通事故無料相談
7月10日(火) 午前10時～午後3時 福祉センター
- ▷園芸相談
6月28日(木) 午後1時～4時 市役所緑地保全課
- ▷心配ごと相談
毎週水曜日 午後2時～4時 福祉センター
- ▷結婚相談
6月27日(水) 7月11日(水) 午後1時～4時 福祉センター
- ▷児童相談
毎週木曜日 午前10時～午後2時 福祉事務所相談室
- ▷家庭児童相談
毎週火・木曜日 午前10時～午後3時
毎週土曜日 午前10時～正午 福祉事務所相談室

ブンブン号の



じゅん
かい日

- ▷6月17日(日) 7月1、15日(日)
10:30～12:30 郡津駅前
1:30～3:00 私市駅前
3:30～4:30 妙見口
- ▷6月19日(火) 7月3日(火)
1:30～2:30 倉治法務省宿舍
3:00～4:30 郡津3丁目
- ▷6月21日(木) 7月5日(木)
1:30～2:30 森(創価学園駐車場)

- 3:00～4:30 藤が尾2丁目
▷6月23日(土) 7月7日(土)
- 1:30～2:30 水道局正門
3:00～4:30 星田山手3丁目
▷6月27日(水) 7月11日(水)
- 1:30～2:30 星田山手1丁目
3:00～4:30 藤が尾1丁目
▷6月29日(金) 7月13日(金)
- 1:30～2:30 妙見坂W-3棟
3:00～4:30 南星台公園

国民健康保険税 出張徴収 国民年金保険料

- ▷6月27日(水)
9:30～10:30 寺集会所
1:30～3:00 私市会館
- ▷6月28日(木)
9:30～10:30 郡津公民館
1:30～3:00 星田市民センター
- ▷6月29日(金)
9:30～11:00 教育文化会館
1:30～3:00 福祉センター

保健衛生

だより



- ▷妊婦教室
7月6日(金)……妊娠中の栄養、保健指導
7月13日(金)……妊娠中の精神衛生、生理衛生、楽なお産、家族計画
7月20日(金)……衣類ともく浴と保育、歯の衛生、質疑応答
場所……保健センター
時間……いずれも午後1時30分開講
- ▷3か月児検診
6月26日(火) 星田市民センター 7月10日(火) 保健センター 午後1時30分～3時 母子健康手帳 筆記用具必要
- ▷3歳児検診
7月12日(木) 午後1時30分～3時 保健センター 母子健康手帳 筆記用具必要
- ▷健康相談
6月19日(火) 7月3日(火) 午後1時～3時 保健センター
- ▷日曜診療
毎日曜日 午前10時～正午 保健センター

主要施設の電話番号

交野市役所(福祉事務所・農業委員会)
……………92-0121
環境事業所……………92-2471

表紙

フタリシズカ

(せんりょう科)

文 北田良一

(元四条畷中学校校長)

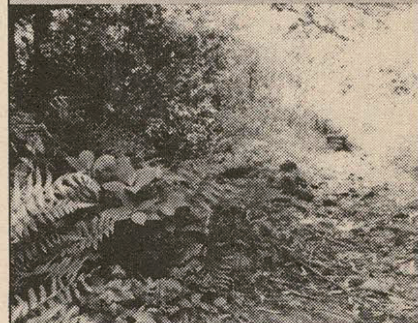

ふたりしずかは、源義経の愛妾「静御前」の面影をしのんで名付けられた。

交野の山深い谷の奥に、ゆく春を惜しむかのように1千年のロマンを秘めて、わずかな木もれ陽を受けながら静かに咲いている。

もし、この草を夏の陽ざしから守っているかん木が切られたら、この花も永久にみられなくなるだろう。

市・府民税 出張徴収

- ▷6月26日(火)
10:00～11:30 森集会所
1:30～3:00 寺集会所
- ▷6月27日(水)
10:00～11:30 私市会館
1:30～3:00 教育文化会館
- ▷6月28日(木)
10:00～11:30 郡津公民館
1:30～3:00 交野会館
- ▷6月29日(金)
1:30～3:00 星田慈光寺

市の人口

(5月末現在)

人口60,447人	出生 78人
男 30,569人	死亡 27人
女 29,878人	転入 450人
世帯数17,215人	転出 354人

5月の火災と救急

火災件数 8 救急件数 116

5月の交通事故件数

人身事故 8	自転車事故 2
死亡 0	死亡 0
重傷 2	重傷 0
軽傷 6	軽傷 2