

交野の野鳥シリーズ

ツ グ ミ

ゴミの減量化のために

捨てる前にもう一度……………2・3

住民税（市・府民税）の申告受付……………5

国民年金現況届の提出期限

4月から誕生日に……………9

カメラアングル・お知らせ……………10・11

市民の広場……………13

（市民のための健康教室は休みます）

ために にもう一度

ときには鼻をつまみ目をおおいたくなるようなゴミ。私たちの暮らしと、ゴミとは切りはなすことはできません。台所での生ゴミをはじめ、シャンプーや洗剤などのプラスチック容器、買ひ物の包装紙、新聞の折り込みのチラシ、古着、家具、電気製品など、毎日毎日のゴミ量は大変なものです。戦後、わが国では「倹約は美德なり」から「消費は美德」といわれるようになり、そのためゴミも複雑化し、量も増えてきました。昭和48年の石油危機以来の経済低成長、そして不況となった現在でも、まだまだその気持が残っています。私たちが毎日の暮らしの中で捨てるゴミは、きっとまだまだ生かせるものがあるはずです。

ふえ続くゴミの量

きょうもひとり

735gのゴミが

私たちが日ごろ気軽に捨てているゴミや廃品も、集めれば膨大な量になります。

ここ数年間のゴミ量をみますと昭和51年度は1日40トンだったのが、52年度には41トン、53年度4トンと徐々に増加しています。

市民の1日ひとり当りのゴミの排出量は、昭和46年度の672gが7年後の53年度には735gと63gも増加しています。

最近では、ゴミの質もずいぶん変わってきています。

プラスチックのように燃やしても埋めても処理に困るものや、性質も、形も、状態も異なるテレビ冷蔵庫、自転車などいわゆる粗大ゴミがやたらと多くなっています。

このように複雑で多量に排出されるゴミを処理するために、15台

の収集自動車と39人の作業員、それと市が委託している2台の収集自動車と6人の作業員のあわせて17台45人が、ゴミの収集に各地区をまわっています。

こうして集められたゴミは、四条畷市の清滝にある四条畷市交野市清掃施設組合のゴミ焼却場で処理されています。

この施設の処理能力は1日(24時間運転)180トンでゴミ処理には万全を期しています。

しかし、いくら近代的な施設でも、収集まではやってくれませんが、収集するのは人間です。

ですから、ゴミを出される人も収集作業が能率的にできるよう協力をお願いします。

一世帯当(平均3.5人)たり ゴミ収集処理経費と排出量

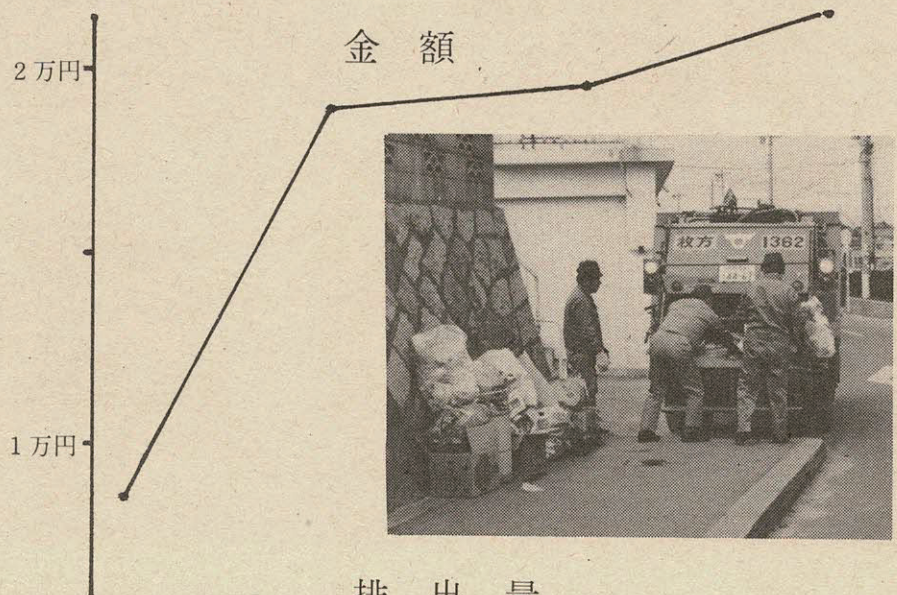

排出量

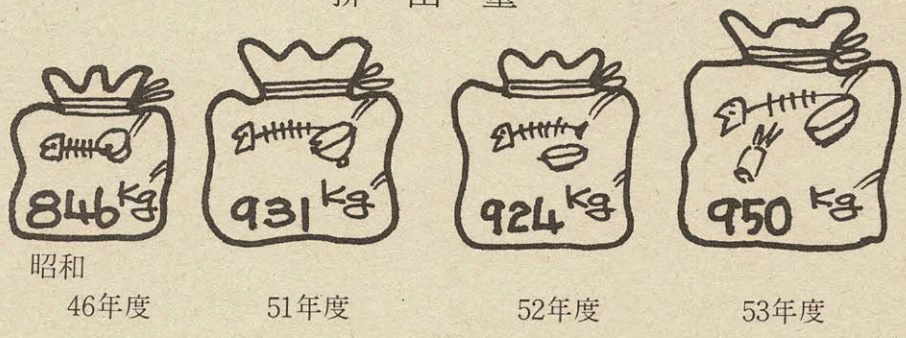

ゴミにくわれる

多額の費用

1トン約2万3,000円も

ゴミの増大にともない、その収集の負担となり、一世帯(平均3.5人)では2万979円も支出し、昭和53年度は、収集処理に使ったことになり、このお金は、みなさんの税金でまかなわれているのですから、ゴミ1人当りにすると年間5,994円

ミ量が増えたり減るとどうなるでしょう。

この問題を解決するには、ゴミの減量について考える必要があります。

いらなくなって捨てるようかと思ふとき、資源として再利用できないかと考えてみるのです。資源として生かせるものを捨てることで、ゴミを減らすことが

ゴミの減量化の 捨てる前

できるのではないのでしょうか。

ゴミ焼却場に集められたゴミの内容をみると、紙や金属、ガラス古着、プラスチック類など、まだまだ資源として再利用できるものが大量に捨てられています。

もし、これらをゴミになる前に資源として回収することができれば、ゴミの量も減り、同時に天然資源の節約につながるのではないかと思います。

特に、ゴミの中に一番多く含まれている紙は、資源として最も有望なものといわれています。

また、台所の生ゴミやせん定などした草木類は燃やすか土中に埋め木や花の肥料としても使えます。

こうしたことが暮らしの優れた知恵であり、豊かな明日への布石となります。

粗大・不燃物ゴミは

指定された日に

粗大・不燃物ゴミ(家電製品、木製家具、自転車、カン、ビン、トタンなど)は、2、3か月に1回収集日をきめ収集しています。

粗大・不燃物ゴミの収集日以外の日に出されても収集できません。また、建築による廃材(木、カ

粗大・不燃物ごみ収集日程表

とき	地域
2月	20日 幾野、倉治、浜の池
	27日 松塚、梅が枝、郡津
3月	5日 藤が尾、妙見坂、南星台
	12日 星田、星田山手、妙見東
	19日 天野が原、私市、私市山手
	26日 行殿、駅前(私部長砂町を含む) 森北、森南、寺、寺南野

上記以外の地区は終わりました

2月20日からの 収集日程

2月20日から上表の日程で収集をお願いします。

注意事項

- ゴミは午前中に各地区に指定された場所へ出してください。
- 収集日に一般ゴミを出さないでください。
- 現在使っている自転車などは集積場所の近くに置かないでください。
- 収集当日は、集積場所の近くに車を止めないでください。

ゴミを大切に

環境事業所

森本敏文

私たちは、毎日ゴミを収集していつも感じるものがあります。それは、なにげなく捨てられたゴミの中に、すぐ使える物から再生すれば利用できる有価物などの資源がたくさん含まれているということです。

たとえば、新聞や雑誌、広告のチラシなどといった紙類です。

資源の回収をすることによりゴミの減量にもなります。隣接市の自治会や子供会、学校などでは、資源の回収運動をおこ

ない、地域の子供たちの活動資金の一部となっているところもあります。

市内でも、一部の地域でもうすでおこなっています。

ゴミのように見えても、見方を変えれば利用価値があるものもあります。また、使い捨て時代

に育った子供たちに、資源の大切さを知ってもらえれば一石二鳥ではないでしょうか。

星田・星田山手 南星台・妙見東 のみなさんへ

一般ゴミの収集日と、粗大・不燃物ゴミの収集日が重なる星田・星田山手・南星台・妙見東のみなさんは、一般ゴミと粗大・不燃物ゴミをわけて出してください。協力をお願いします。

ゴミの出し方マナー

地域ぐるみできれいな町に

ゴミの出し方にもマナーがあります。集める人の身になって、ゴミを出しましょう。

前日に出すと野犬に荒らされ、収集作業に手間どります。みなさんに迷惑をかけます。ひとりより2人、2人より3人、そして地域ぐるみで……。

ゴミの収集がしやすく、集積場所が不衛生にならないようにお願いします。

台所のゴミは、水切りを十分にしたらうで袋に



集積場所への持ち出しは収集日の朝に

電気そうじ機などのほりは袋に

ガラスの破片など危険なもの

別袋に





新着書紹介

- 俳句初学作法 (後藤比奈夫、角川書店)
- 現代っ子小学生一家庭教育の基本 (名古屋家庭教育研究会編、第一法規出版)
- 胡蝶の夢1.2 (司馬遼太郎、新潮社)
- 死者の土地 (菊村政、光人社)
- トロットおばさんとねこ (文・絵 ポール・ガルドン、訳 岸田 稔子、佑字社)
- 米のきた道 (文=佐々木敏裕、絵 石津博典、フレーベル館)
- かげとひかりのあそび (文=大竹三郎、絵 あさの・りじ、大日本図書)
- 消滅の光輪 (肩村卓、早川書房)
- 湯治場 (大崎紀夫、朝日新聞社)

『おやすみなさい フランシス』



南星台 照内 晴美

この本は、だれでも覚えのある子供のころの日常生活を主人公アナグマの子供フランシスをつかってほほえましく描かれています。

親子で楽しめる本ではないでしょうか。

物語りは、主人公が寝る時間になってもちっとも眠たくなく、両親と一緒に起きていたくて、「とらがでる」とか「大男がすわっているような気がする」「天井の割れ目から何か出てくるように思う」などと、何とか口実をつくってひき伸ばそうとする子供の心の動きを表現したものです。

『おやすみなさい フランシス』 福音館書店

文 ラッセル・ホーバン
絵 ガース・ウイリアムズ
訳 まつおか きょうこ

同和問題と私たち

部落の歴史と解放運動 (2)

平安の中ごろ、政治的な面では天皇政治から摂関政治へ、経済的な面では土地私有制から荘園による土地私有制へと移り、それともなつて古代の律令的なせん民制も消滅してしまつたと歴史書などには示されています。

そして、17世紀の近世のはじめに、新しくせん民身分がつくられるまで、公的な制度としてのせん民というものがあったことは注目すべきことでした。

しかし、これは表面的なことで、荘園の片すみで疎外されたかたちでうごめくように働かざるをえない民衆は、散所と呼ばれる土地に住まわれ差別的なあつかいをうけました。

今月は、平安時代の中ごろの摂関政治の時代から、院政時代、鎌倉時代をへて南北朝内乱に至る約5世紀の間、隷属的なあつかいをうけた民衆が、社会的にどのような圧迫をうけ、強要された仕事かのようなものかについて学習しましょう。

居住地が散所とよばれ

せん称の対象に

平安時代の中ごろの摂関政治の時代から、院政時代、鎌倉時代をへて南北朝内乱に至る約5世紀の間は、公家つまり宮廷や貴族から武家すなわち武士の手に政権が移

り、あるいは荘官などになつて、

荘園の中で 実質的な力をたくわえました。

彼らは自

分たちの権益を守るために武装しやがては実質的に荘園を支配してしまふばかりか、京畿にのりだして、かつての主人である貴族や寺社をたおして武士の社会をつくりあげていきました。

しかしこれと反対に、荘園の片すみで疎外されたかたちでうごめくように働かざるをえない民衆もありました。

彼らは京畿の貴族や寺社のもので清掃、土木、運搬、警備などの雑役や手工業などの仕事にたずさわりました。

それとともに、都の内外や荘園のまわりには、荘園に定着しないので浮浪したり、雑芸能や呪術をおこなつたり、鳥や魚をとつたり、市で牛馬の肉を売つたりして生活のかてとするものも現われました。

この両者に共通することは、第1に、そのころいちばん主要な生産であつた農業とあまり関係の

なかつたこと

第2に、領主に直接あるいは間接に隷属はしていますが、それは土地を通じてでなく、むしろ人身的いわばめしつかいに隷属する傾向のあつたこと

第3に、その彼らの居住地が、その仕事との関係のために、荘園内の特定の土地や、河川の流域、街道の一部、京都のふきんでは、年貢のかからない道路の片すみや河原などに多くみられるようになった

支配者から強要されたせん業

非人という用語は、奈良末や平安初期からすこしみられました。はじめは罪人として本姓をのぞいた場合や、税金のがれのために勝手に僧りよとなつたいわゆる濫僧の場合などにつかわれていたようです。

平安後期になると、こじき法師非人法師などの言葉のように、しだいに特定の人々を差別する用語になつてきました。

彼らはその底辺的隷属のゆえにまた生きていくためには、非人な

たことです。

これらの地域は散所とよばれ、また散所はそこに住まわされた人々をいやしむせん称となりました。

以上のような諸条件が重なつてこれらの人々は、社会から特別の目でみられるようになり、差別的なあつかいをうけるようにもなり非人あるいは河原人または屠兒などという差別的よび名がつけられるようになりました。

また平安時代から仏教思想の影響をうけて殺生の禁止と肉食をいみきらう風習が貴族たちの間にひろまるようになってから、支配階級たちが、こういう仕事をせん業としてきらつて避けるようになり

ました。

非人や屠兒たちが、死がいに関係する、あるいは仏教のいみきらう仕事をしたから卑しい者として差別されたではありません。

社会的に圧迫をうけ底辺的な地位にしばられたため、生きるためにはやむなくこの仕事をするようになり、また支配者たちから、このような仕事をすることを強要されるようになったのです。

そのため、これらの仕事は、後にせん視されるようになったのです。

す。

牛馬や鳥類のと殺や捕獲にしたがう仕事は、はじめは社会的にせん業とはみられていませんでした。しかし、このような隷属民たちが、これらの仕事にたずさわらざるをえないようになってから、しだいに卑しい仕事であると考えられるようになりました。

また平安時代から仏教思想の影響をうけて殺生の禁止と肉食をいみきらう風習が貴族たちの間にひろまるようになってから、支配階級たちが、こういう仕事をせん業としてきらつて避けるようになり

ました。

非人や屠兒たちが、死がいに関係する、あるいは仏教のいみきらう仕事をしたから卑しい者として差別されたではありません。

社会的に圧迫をうけ底辺的な地位にしばられたため、生きるためにはやむなくこの仕事をするようになり、また支配者たちから、このような仕事をすることを強要されるようになったのです。

2月16日から3月15日まで

住民税（市・府民税）の申告受付

市では、55年度分の住民税（市・府民税）の申告を、2月16日から3月15日まで受付けます。

申告の必要な人

- ① 昭和54年中に事業所得等（自営業、農業、不動産収入、動産収入、配当、利息配当など）のある人
 - 市役所あてに提出のない人
 - 給与所得のほかに、地代、配当などの給与以外の所得のある人
- ② 給与所得のある人で次のいずれかに該当する人
 - 昭和54年中に退職した人のうち、昭和55年1月1日現在就職していない人
 - 昭54年中に源泉徴収されなかった大工、左官など日かせぎ賃金収入のある人
- ③ 収入金額や必要経費の明細書がある人は持参ください
- ④ 次のような控除を受けるとき
 - 医療費控除—領収書
 - 生命保険控除—領収書または証明書（1口年額9,000円までは必要ありません）
 - 印鑑
- ⑤ 次のような控除を受けるとき
 - 火災や盗難の雑損控除—その事実を証明する書類と損害の明細書

申告と個人相談

住民税の申告受付と個人相談を別表1の日程で、各地区で出張受けをおこないます。

表1 住民税の申告受付と納税相談日程表

と	き	ところ
2月16日～3月6日 (土曜日の午後と日、祝日を除く)	9:00～5:00	市役所市民税係
3月7日～3月15日 (土、日曜日を含む)	9:00～4:00	福祉センター
2月	25日(月)	1:30～4:30 交野会館
	26日(火)	1:30～4:00 倉治公民館
	27日(水)	1:30～4:00 郡津公民館
	29日(金)	1:30～4:00 森集会所
3月	3日(月)	1:30～4:00 寺集会所
	4日(火)	1:30～4:00 私市会館
	5日(水)	1:30～4:00 藤が尾会館
6日(木)	9:30～4:00 星田市民センター	

表2 住民税または所得税の申告の仕方

申告をされる人	所得税の確定申告	住民税の申告
事業所得等（自営業・農業・自由業・配当などの所得）が所得控除を超える場合	必要	必要
事業所得等（自営業・農業・自由業・配当などの所得）が所得控除を下回る場合	不要	必要
給与所得（給料・賞金・恩給・年金等）のほかに、20万円を超える所得のある場合	必要	必要
給与所得（給料・賞金・恩給・年金等）のほかに所得が20万円以下の場合	不要	必要
医療費、雑損控除などにより税金の減額還付を受けたい場合	必要	必要
昭和54年中に退職した人で、昭和55年1月1日現在、就職されていない場合	必要	必要

表3 所得税確定申告の無料税務相談所日程表

ところ	と	き
枚方納税協会 (枚方市大垣内町2-9-3)	3月15日まで	常設相談所ただし、土曜日の午後と日・祝日は休み
福祉センター	2月19、20、21、22日	3月6、7日
農協星田支店	2月21、22日	3月4、5、6日

○時間 いずれも午前10時から午後4時まで



住宅取得控除のために
確定申告を
しなければ

所得税の確定申告受付

2月16日から

住民税の申告の用紙を受け取られた人や、申告の必要のある人は別表2を参考にしてください。ただし、所得税の確定申告書を税務署へ提出された人は、住民税の申告をする必要はありません。確定申告は枚方税務署で受け付けています。

固定資産課税台帳の縦覧

3月1日から21日まで

55年度の固定資産課税台帳の縦覧を3月1日から21日までおこないます。この課税台帳は、今年1月1日現在、本市にある固定資産（土地家屋など）について、評価額および課税標準額などを登録したものです。これが、55年度固定資産税の基礎となります。縦覧場所 市役所税務課 ○時間 午前9時から午後5時まで

納税証明書は
2月初めか
4月に

枚方税務署

税務署は、2月16日から3月15日まで確定申告や税務相談のため

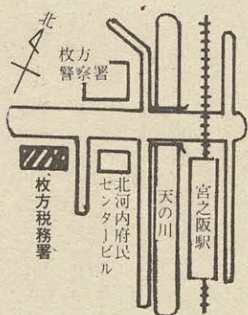

納税証明書を請求される人は、この期間をさけて請求してください。また、この期間中に昭和54年の納税証明を請求されるときは、昭和54年分の確定申告書と納付された領収書を持参すれば、交付が早くできます。なお、仮庁舎増設のため駐車場がありませんので来署の際は電車を利用してください。

国の進学ローン

受付は4月末日まで

国民金融公庫では、国の進学ローンの申込みを4月30日まで受付けています。

進学ローンは、年取500万円以下の家庭に融資する貸付と、郵便局の進学積立貯金預金者に融資する貸付の2種類があります

○対象 この春に高校、大学、各種専門学校へ進学する資金を必要とする父兄や進学者

○融資額・金利 50万円以内 8.2%

○貸付期間 修業年限内(最長4年)

○返済方法 毎月元利均等返済(ボーナス時返済併用もできます)

○取扱い先 国民金融公庫、銀行、農協、進学積立郵便貯金分は郵便局

詳細は、国民金融公庫守口支店(☎06-993-6121)または最寄りの取扱い窓口まで。

住宅金融公庫

融資受付は2月27日まで

○54年度第3回個人向け融資の申込み受付は2月27日まで

○住宅改良・中古マンション購入資金融資の申込み受付は2月27日まで

問い合わせは、「住宅金融公庫業務取扱店」と表示した金融機関または「住宅金融公庫大阪支所・住宅相談所」(☎06-943-5300)まで。

法務局の人権相談所 気軽に相談を

大阪第2人権擁護委員協議会と大阪法務局が、人権問題で困っている人の相談に応じようと、人権相談所を開設します。

○とき 3月13日(木) 10:00~4:00

○ところ 京阪ショッピングモール6階会議室(京阪電車京橋駅下車)

○相談員 人権擁護委員、大阪法務局人権擁護部職員

職業訓練生の作品を 展示即売

○とき 2月27、28、29日 10:00~4:00 (即売は28日と29日)

○ところ 大阪国際貿易センター5階(大阪市北区中之島5-3-51)

○展示即売品 和洋家具、機械工具、紳士服、婦人子供服、竹細工製品、陶器類、その他

問い合わせは大阪府労働部職業訓練課(☎06-941-5815)まで。

労働問題講習会

大阪府枚方労働事務所の主催で下表のとおり労働問題講習会を行います。

○ところ 府立枚方労働セツルメント(枚方市新町2丁目1の7)

○定員・対象 100人 経営者、人事、労務担当者、その他希望者

○受講料 無料

○申込方法 2月26日までに電話で大阪府枚方労働事務所(☎0720-45-2520)まで

労働問題講習会

とき	テーマ	講師
2月27日(水) 1:30~4:30	国内外の経済動向と80春開の展望	金蘭短期大学教授 能見宗利さん
3月5日(水) 1:30~4:30	退職金制度の現状と課題	大阪市立大学教授 小川喜一さん

これぐらいと思う油断を火が狙う

春の全国火災予防運動 2月29日~3月13日

これぐらいと思う油断を火が狙う。春の全国火災予防運動が2月29日から3月13日まで展開されます。

火災は思わぬところからおこるとよくいわれます。しかし、火に対する使い慣れからくる油断が、火災原因の大半を占めていることを忘れてはなりません。

過去3年間の火災原因のトップは常にフロのからだきです。

それ、52年が15件、53年は19件、54年に至っては25件も発生しています。

使い慣れたわが家のことだからあるいは、これぐらいと思いつつ油断をしていると、大火災につながりかねません。

大切な財産を灰にしないよう、悲惨な焼死事故をおこさないためにも家族ぐるみ、地域ぐるみで火の用心を常に心がけましょう。



これはおそいので、火災の発生原因を取り除くことがなによりも肝心なことを考えています。

そのため、みなさんに防火意識をたかめていただくこと、次のことを呼びかけます。

○就寝前には必ず火のもとを点検しましょう

○幼児やお年寄り、病人のいる家庭は、すぐ避難させられるところを就寝場所にしましょう

○寝タバコは絶対やめましょう

○避難路の確保と障害物の整理を常に心がけましょう

○いざというときのためにバケツに水のくみおきをしておきましょう

なお、消火器の使い方や初期消火の仕方、防火知識など地域ぐるみで指導しますので、希望される地区は消防本部まで連絡ください。

工業(株)交野工場、(株)栗本鉄工所交野工場

○優良分団 森分団

○功労章 中角實(倉治分団分団長)、谷辻音彦(郡津分団分団長)

市長・団長連名表彰

○退団消防団員(感謝状) ▼20年以上勤続—山本利二、今堀義男

▼10年以上勤続—永井秀忠、中村利男、森田安弘、富田一夫、中興武志、向井忠夫、加地修

▼5年以上勤続—田原弘幸、石田四郎、魚川太三

就寝前には火のもと点検を

市消防本部では、「これぐらいと思う油断を火が狙う」をスローガンに、2月29日から3月13日まで各種の行事を予定しています。

防火意識をたかめ、人命損傷事故をなくして明るく快適な町にするために、みなさんの協力をお願いします。

山林火災の防止

2月29日~
3月13日

市消防本部と消防団は、山林火災を防ぐために合同して山林パト

住宅火災の防止

3月7日~
3月13日

市消防本部では、尊い人命や大切な財産を守るために昼夜を問わず訓練を重ねています。

しかし、火の手があがってから

優秀分団・団員などを表彰

1月6日、市立藤が尾小学校で消防出初式が行われました。

式では、消防本部、署、団に昨年からの行事に参加している市内のボイスアウト、ガールスカウトが加わり分列行進を行い、その後いっせい放水をし、日ごろの訓練の成果をひろうしました。

なお、出初式で次のみなさんが

表彰されました。(順不同、敬称略)

市長表彰

- 救急医療協力病院 交野病院、大東中央病院
- 消防協力者 交野市青少年吹奏楽団
- 優良防火対象物 ニッコー焙材

団長表彰

- 功労章 堀江成幸(星田分団分団長)、谷秀夫(郡津分団分団長)、西村嘉勝、梶利光(私部分団分団長)
- 精勤章 松本貞(星田分団副分団長)、笠間清(森分団副分団長)
- 奥西四郎(倉治分団分団長)、奥野保(郡津分団分団長)、巽正明(星田分団分団長)、岡本幸嗣(倉治分団分団員)

枚方警察署 交通非常事態を宣言

枚方警察署では、同署始つて以来という交通事故の激増で1月11日交通非常事態宣言をし、その対策を進めています。

毎年、新年を迎えしばらくの間は自粛ムードが高まり、交通事故の発生も落ちつのが通例です。

しかし、今年の枚方署管内での交通事故による死者は、1月9日現在で3件3人と府下9件9人の75%を占めています。

歩行者は道路横断中 車と車は出合頭衝突がトップ

昨年1年間に交野市内で発生した交通事故の結果(左表)がわかりました。

人身事故は41件で、死者4人、重傷16人、軽傷145人でした。

1昨年と比較してみますと、重傷で4人、軽傷で19人減つていますが、死者が3人増えているのが目立っています。

事故の原因をみてみますと、歩行者の場合、道路横断中が19件と一番多く、ついで道路通行中5件、道路上での遊び2件の順になっています。

車両対車両の場合は、出合頭衝突が33件と一番多く、ついで接触21件、左、右折時衝突18件の順になっています。

星田の相馬辰治郎さん 交通安全章緑十字銀章を受ける

1月22日、東京の日比谷公会堂

で開かれた第20回交通安全全国民運動中央大会で、星田の相馬辰治郎さんが、警察庁長官・(財)全日本交通安全協会会長連名による交通安全章緑十字銀章を受け

られました。これは、交通安全のために長年献身的に働かれ、交通事故の防止と交通秩序の確立に貢献された功績によるものです。

昨年、1昨年の交通事故発生状況

	昨年	1昨年	増減
件数	141件	138件	+3件
死者	4人	1人	+3人
傷者	161人	184人	-23人
(重)	(16人)	(20人)	(-4人)
(軽)	(145人)	(164人)	(-19人)

警察業務案内 (こんなときはこの係へ)

用件	窓口	参考
警察への意見、要望、困りごとの相談は	●枚方警察署相談係 ●府警本部広報課公聴係 (☎06-941-0030)	電話や手紙でも相談できますが、なるべくおこしください
暴力(団)に関する相談は	●枚方警察署暴力問題相談所 ●府警本部広報課公聴係 (☎06-941-0030)	泣き寝入りせず相談してください
暴力(団)に関する情報は	●枚方警察署捜査第4係 ●暴力モニター (☎06-941-1166)	どんなささいなことでも結構です 秘密は必ず守ります
覚せい剤に関する相談や情報は	●枚方警察署防犯係 ●覚せい剤110番 (☎06-943-7957)	覚せい剤中毒は身も心もほろぼします 勇気をもって相談してください
サラ金に関する相談は	●枚方警察署防犯係、相談係 ●金融110番 (☎06-941-4592)	法外な利息を要求されたり、暴力的な取立を受けたとき相談してください
ヤングのみなさんの悩みごと	●グリーンライン (☎06-361-7867)	ひとりで悩まないで、電話してみたら……
子供の非行などについての相談は	●枚方警察署少年係 ●グリーンライン (☎06-361-7867)	手おくれにならないうちに、相談してください
家出人の保護願いは	●枚方警察署保安係	家出人の顔写真を持ってきてください
落し物についての問い合わせ	●枚方警察署会計係 ●府警本部遺失物センター (☎06-943-1234)	遺失物センターは昼夜を問わず照会に応じています
戸締りや錠前の相談は	●枚方警察署防犯係	家の新築・改造などの際は相談してください
交通情報を知りたいとき	●交通管制センター (☎06-313-1041)	最新の交通情報で安全、快適なドライブを
運転免許についての問い合わせは	●枚方警察署交通第一係 ●自動車運転免許試験場 (☎06-908-9121)	新しく免許をとるとき、更新するとき、記載事項を変更するときなど
交通事故証明・運転経歴証明などの証明書発行は	●自動車安全運転センター大阪府事務所(試験場内)(☎06-909-5821)	詳細は警察署か直接センターへ
海外渡航のための警察関係証明手続きは	●本部鑑識課器材係 (☎06-943-1234)	戸籍抄本、住民票写し、写真各1枚、旅券と印鑑をもって本人が

※枚方警察署 (枚方市大垣内町2丁目16-8 ☎0720-45-1234)

枚方警察署 2月17日から

新庁舎で事務開始

枚方警察署は、2月17日から新庁舎で事務をおこないます。なお、2月16、17日は引越業務などのために、新旧いずれの庁舎も相当混雑が予想されます。急ぎでない用件についてはできるだけ他の日に来署してください。また警察では左表のような業務もおこなっています。気軽に利用してください。

不慮の事故に備え家族そろって 市民交通傷害保険



市役所と星田出張所で55年度分「市民交通傷害保険」の加入申込を常時受け付けています。保険料は1年間で360円です。下表のとおり出張受付も行いますので利用してください。星田地区の出張受付は3月24日(月)星田出張所で行います。

月	日	曜	1:30~3:30	月	日	曜	1:30~3:30
3	3	月	森集会所	3	12	水	さくら丘自治会館
3	4	火	妙見坂 松下集会所	3	13	木	藤が尾会館
3	5	水	倉治公民館	3	14	金	幾野集会所
3	6	木	私市会館	3	17	月	私市山手1丁目集会所
3	7	金	郡津公民館	3	18	火	星田山手集会所
3	10	月	南星台集会所	3	19	水	寺集会所
3	11	火	交野会館	3	21	金	梅が枝集会所

回収場所	地区責任者	連絡先
交野市役所	藤本駒子	91-5374
生活環境課北側	辻本弘子	91-6336
倉治(公民館)	田中喜美子	91-3424
倉治(希望の家)	松本葉子	91-2339
青山(集会所)	丸田道子	92-7361
向井田(集会所)	古沢千恵	91-3794
天野が原町2丁目(さくら丘自治会館)	川村久子	92-0313
天野が原町1丁目15-9	山下明子	92-2984
私市(私市会館)	萩田喜代子	91-2316
	萩田祐三子	91-0177
	山内泰子	92-1421
松塚(松の実広場)	中西成子	91-3722
幾野(集会所)	三浦智枝子	91-5235
	小池利江	91-1174
郡津(公民館)	中悟子	93-0086
	谷フヤ子	91-0282
藤が尾1丁目4-103	松波春子	91-9545
南星台4丁目	塚本真利子	91-9116
私部834	西田英子	91-1376
星田(出張所)	中埜清野	91-0907
星田山手(集会所)	小山益子	92-1137

講演会のお知らせ

「このままでは治る」という現代医学の到達点から今だれにでもできるがん予防と健康管理のしかたとは。がんは不治の病でしょうか。

〇とき 3月6日(木) 午後1時から3時30分まで
〇ところ 福祉センター
〇講師 星ヶ丘厚生年金病院長 中島佐一先生
〇主催 交野市衛生婦人奉仕会
〇後援 枚方市医師会交野支部 交野市医療問題協議会 交野市・交野市教育委員会

入場は無料です。みなさんのご来聴をお願いします。

写真コンクール 応募者に記念品

念品を送るに当たって、応募者が作品を提出していただくに当たって、作品を郵送させていただきます。

応募が写真コンクールの「動く山」に自写した自然の野山を、おおよび山山に自写した作品を提出していただくに当たって、作品を郵送させていただきます。

当選作品は、作品を提出していただくに当たって、作品を郵送させていただきます。

審査の結果、優秀作品として、記念品を贈ります。

応募者には、記念品を送ります。



回収に協力

使ったあとの食用油・天ぷら油

昨年12月に市役所前でおこなわれた廃油回収



教頭 宇田元彦

心の豊かさを人間を育てる教育

交野市立小田原小学校の校長、宇田元彦先生は、教育の現場で、子どもたちの心の豊かさを育てることに力を注いでいます。

「子どもたちが、心豊かになるためには、まず自分自身を豊かに育てる必要があります。そして、その豊かさを子どもたちに伝えることが、教育の本質だと思います。」

宇田先生は、毎朝、子どもたちと朝の会を行っています。その中で、子どもたちに、自分自身の強みや、周りの人への感謝を伝える機会を設けています。

また、授業でも、子どもたちが、自分の考えを自由に表現できるように、先生は、積極的に子どもたちと対話しています。そして、子どもたちの発言に対して、積極的に肯定や励ましを行っています。

宇田先生は、子どもたちが、心豊かになるためには、まず自分自身を豊かに育てる必要があると述べています。そして、その豊かさを子どもたちに伝えることが、教育の本質であると述べています。

心の豊かさを育てる教育

現況届の提出期限 4月から誕生月に

国民年金

現況届の提出期限が今年4月から誕生月にかわりまわります。国民年金の老齢年金や通算老齢年金を受けたい人は必ず確認しておきましょう。

提出されないときは
現況届が期限までに提出されないときは、提出されるまで年金が受けられません。期限内に必ず提出されるようにしてください。

現況届の用紙は
現況届の用紙は、提出期限の約1か月前に社会保険庁から直接本人に郵送します。ただし、年金の裁定を受けてから1年を経過していない人は、現況届を提出する必要がありません。

新しい提出期限

年末年始の急病診療 439人が受診

本市では年末年始の急病対策として、交野病院の全面的な協力を得て急病診療にあたっていただきました。12月31日から1月3日までのあいだに受診された市民のみなさんは、内科、小児科、外科、をあわせて439人でした。

年末年始の急病診療者

計	1月3日(木)	1月2日(水)	1月1日(火)	12月31日(月)	月日
123	30	37	19	37	内科
162	34	30	38	60	小児科
154	14	64	—	76	外科
439	78	131	57	173	計

窓内案内

市民の安全と財産を守り 自然と調和のとれた環境を 土木建設課

「災害は忘れたころにやってくる」、また「備えあれば憂なし」とはよく聞く言葉です。昔の交野地方の山々は、岩山ばかりがごつごつとして、一木一草もないはげ山つづきでした。いったん大雨が降れば、水が山の斜面を滝のように下り、谷々ではそれが集って洪水となり谷の口から広がる広大な田畑を埋め災害を起したこともあり。市民の生命と財産を守り、平穏な市民生活の維持発展を期すためには、治山、治水対策が最大かつ基本的な課題です。

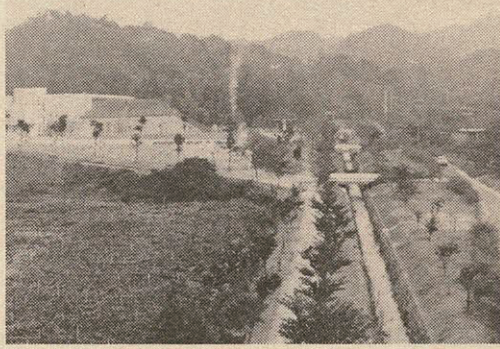

自然と調和のとれた河川改修を進めています。

らの公共用地（市道、府道、里道水路、堤塘敷など）との境界を確定するため、明示の手續きをお願いします。

また、道路を掘削したり、埋設物を入れる時、河川や水路に橋をかかけたりする時は、占用等の許可がいります。

該当される人は、市土木建設課か大阪府枚方土木事務所に備えつけの所定の申請書により申請してください。

- 市道、市有の水路との境界明示**
公共用地境界明示申請 ↓ 市に申請
- 河川等、里道との境界明示**
土地境界確定申請書 ↓ 市を経由し大阪府に申請
- 市道、準用河川の占用許可**
道路占用許可申請 ↓ 河川占用等許可申請 ↓ 市に申請
- 普通河川、水路**
里道の占用許可
公有土地水面使用（並びに工作物設置）許可申請 ↓ 市を経由して大阪府に申請

準用河川
改修率は87・5%

千年の昔から米作農業を基幹産業としてきた本市域では、山々から流れ出る水を集め農業用かんがいに利用し、治水については、年々さいさい山から流れ出る土砂を農民がせつせつと積みあげて対応してきました。

これが天井川の起源です。従って防災上の見地に立った山地殖生の育成と砂防事業とともに急激に宅地化している米作水田地

市道の現況
舗装率は93%、改良率は65%

雨ふりのときどろんご道を歩いたり、道路が狭くて対向できなくてパツクさせられたり、ガタガタ道を行って舗装された道路にでたときなど道路の舗装や改良の

建築確認、農地転用のときは公共用地との明示申請を
道路や河川等に隣接して建築工事や造成工事をされる時は、これ

そのうち、舗装済延長は5・9kmで舗装率7・1%、改良済延長は8・6kmで改良率10・2%にすぎませんでした。

市ではその後、道路整備事業に力を入れ、54年4月1日現在では実延長は約147km、舗装済延長は136kmで舗装率93%、改良済延長は95kmで改良率65%に達しています。

本市では「良好な都市環境と都市基盤整備をすすめること」を施策の基本にして、道路環境の改善にとり組んでいます。

市道の法面埋立て及び歩道の切り下げ
道路工事施行承認申請 ↓ 市に申請
道路、河川等は市民みんなの財産です。
一人ひとりが大切に使用しましょう。

642人が新成人に……今年はこちらになる若者は市内で642人、このうち401人が1月15日体育文化センターで開かれた式典に集いました。1部の式典では緊張ぎみだった新成人も、2部のパーティーになると、教育委員会が用意したうどんやおでんを食べながら、友だちどうしが集り楽しいふん囲気のうちに思い出に残る一日を過しました。

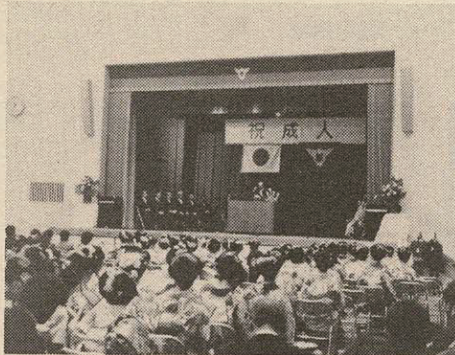

文化財を火災から守ろう……消防署と地元消防団の私市分団、森分団は、葉師如来座像(国宝)のある獅子窟寺で1月26日、文化財防火消防訓練を実施しました。同寺からの19番を受けた午前10時すぎ、署から2台、分団から各1台のポンプ車が出動し、水をくみ上げる281mのバイブラインや防火水槽を使って、本番さながらの消防訓練がくり広げられました。

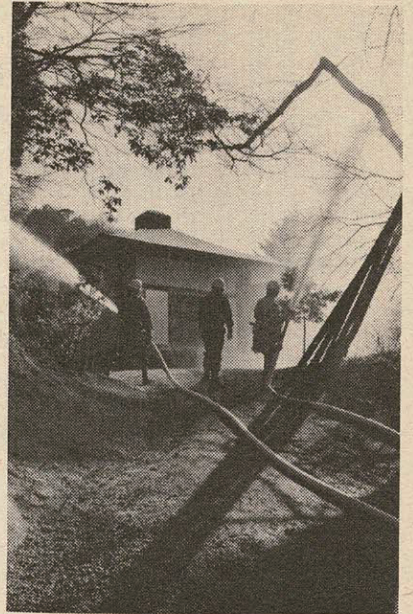

二種混合 2期予防接種

接種をお忘れなく

2月21、22日



- 日程
2月21日(木)
星田市民センター
2月22日(金)
福祉センター
- 時間
両日とも午後1時30分から2時45分まで
次の人は予防接種を受けられませんが、接種を次の日程で実施します。
二種混合1
期3回目を終了して1年以上経過した満2歳から6歳までの幼児です。
対象は、農業委員会委員選挙人名簿の縦覧を次の日程で行います。
- 期 間
2月23日から3月8日まで
- 時間
午前8時30分から午後5時まで
- 場 所
交野市選挙管理委員会事務局(市役所2階)
- ▽ はしか、BCG、小児マヒの予防接種を受けて1か月以内の人
- ▽ 発熱している人、下痢をしている人
- ▽ けいれん性体質の人
なお、今回は三種混合および二種混合1期はしません。
- また、54年度衛生年間予定表の日程を変更しましたので間違わないようにお願いします。

農業委員会委員選挙人名簿

縦覧は2月23日～3月8日

倉治の住居表示が10月に

名刺などは少なめに印刷を

倉治地区の住居表示整備事業は地元の人たちの協力をえて順調に進んでいます。今年10月ごろには実施できそうです。新しくなる住居表示は、すべて○丁目○番○号です。倉治地区の人で近いうちに名刺や封筒、各種の伝票類の印刷を予定されているときは、数量を制限してつくられるようお願いします。詳細は市役所市民課まで。

自動車の

登録申請手続きは

早めに

陸運事務所で行っている自動車登録申請は、毎年3月末の1週間に集中し、窓口が非常に混雑期をさけてなるべ

一同和問題研修会

企業内同和問題研修員を対象に研修会を開きます。

- と き
2月19日(火)
午後1時30分～5時
- と ころ
北大阪商工会議所
枚方市大垣内町(官公庁団地内)
- 研修内容
(1)啓発指導
(2)啓発映画「若竹よ雪をはじけ」
(3)講演「企業と同和問題」
天理大学講師 内山一雄さん

献血に



温いご協力を

く早めにすませてください。問い合わせは大阪府陸運事務所(☎0720-2115501)まで

移動採血車による献血を次の日程で行います。
みなさんの温かい協力をお願いします。

- 月日、場所
3月6日(木) 福祉センター
3月7日(金) 藤が尾会館
- 時間
両日とも午前10時30分から正午までと、午後1時から3時まで

お 知 ら せ

パート・産休交替保母 登録者募集



保母または幼稚園教諭資格証明書の写しと履歴書を持って幼児対策室まで。

家で必ず体温をはかり、母子手帳をもってきてください。



天までとどけ、ぼくらのタコあげ……あまだのみや幼児園では、1月の恒例行事のタコあげを16日から18日まで開きました。工夫すること園児自身が得られるようにと、9日から竹ひごを使って四角やひし形の楽しいタコづくりをはじめました。子供たちは北風もへっちゃら、近くの農道へでて天までとどけとタコあげをしました。

大とんどに大歓声……正月飾りを燃やしたり、火にあたって無病息災を願う大とんどが、私部区の音頭のもとに1月14日、住吉神社で催されました。みんなが待ちにまった午後7時すぎ、吉田区長から住吉神社の聖火を子供たちがうけて一斉に点火されると、火はみるみる7mあまり立ちあがり子供たちの大歓声があがりました。



お 知 ら せ

国民健康保険証
更新手続きは
すみましたか

国民健康保険証の更新手続きを済まされていない世帯が、市内で約200世帯あります。旧の国民健康保険証(水色)は昨年10月31日で有効期間が過ぎました。あなたの保険証を確かめてください。



現在の保険証はももいろです。もしも更新しなかったら医療費取扱い機関で診療できません。▽旧保険証で診療されますと、後日診療費を返還しなければなりません。更新には印かんと旧保険証をもつて社会課までおこしくください。

家庭教育学級



お母さん教室

に参加を

幼児対策室では、次のとおり家庭教育学級とお母さん教室を開きます。

家庭教育学級
4月に小学校に入学する子供をおもちのお父さん、お母さんぜひ参加してください。
○とき 2月26日(火) 午前10時から正午まで

お母さん教室
妊婦と0歳から2歳までの乳幼児をおもちのお母さんを対象にしています。
○テーマ 「かしこい子供に育てるには」
○講師 大阪社会事業短期大学教授 待井和江さん
○とき・ところ 2月14日(木) 午後1時30分から3時まで 福祉センター
2月20日(水) 午後1時30分から3時まで 星田市民センター
都合のよい日に参加してください

家庭用品



修理大会

交野市消費生活問題研究会は次の日程で家庭用品修理大会を開きます。

○とき 2月19日(火) から21日(木)まで、いずれも午前10時から午後3時まで

○ところ 福祉センター西側

○修理品目 クツの底張り、ヒールの取り替え、包丁とき、カサの骨接ぎ、その他

善意銀行

星田の富井進一さんから1万1000円。
星田の井出架婆松さんから5万804円。
松塚の手島スミエさんからお米(秋一番)30kg。
枚方信用金庫本店から愛の募金として3万1,632円。
ポリースカウト交野第1団カブスカウトから1万6,703円。
交野病院職員一同から6万9,469円。
日産プリンス大阪販売労働組合 婦人部から5万円。
郡津駅前デパート内みすみ生花店からウラジオ売上金をチャリティとして2万7,715円。
南星台の倉本栄治さんから1万円。
大同着物きつけ教室から3万円
富士硝子工業(株)ふじみ会から1万3997円。
倉治の松本栄蔵さんから5,000円をそれぞれ預託していただきました。
ありがとうございます。

寄付

寝屋川市の美馬工務店から交野支店新築の竣工式にあてる費用の100万円を、身体障害児のためにといただき、市では早々にボランティア活動をされている交野市親の会におくらせていただきました。
私市の河村清治さん、吉田朝夫さん、富田亨さんから正月飾りのしめ縄の売上金10万円をいただき市ではさっそく小、中学校の養護学級の備品購入にあてさせていただきました。
交野高校生徒会から文化祭収益金の5万4,030円を、天野川清掃工場の職員から善意の14万円をそれぞれあすなる園にいただきあすなる園ではさっそく教材や遊具を購入させていただきました。
みなさんの善意に厚くお礼申し上げます。

妙見さんから 磐船へ (2) 奥野平次

交野を
歩く

鎌倉墓

小松神社(妙見さん)の南の竹やぶの中に、鎌倉墓と呼ばれる180ほどの石造物がある。

地蔵さんや五輪塔、一石五輪塔などで、延命地蔵堂ととりまいてる。

小松神社と童光院とが同居していたころのものではなからうかと聞いた。

(童光院の塔頭跡からは鎌倉時代様式の瓦片が出土している。)

西面した地蔵堂の裏に「明治33年8月18日木造 昭和39年8月1日耐火 堺市昭和通2丁目39 小松浜」と書いてあった。

ここの地蔵信仰は古い。

廃小松寺への道

鎌倉墓から再び妙見川の上流にむか

って歩くと十方橋にでる。

この石橋を渡って、「しよぶ滝(菖蒲ヶ滝)」の坂を上りきると大谷の打越だ。

打越の下には南の溪谷からの水が美しく冷たい。

この谷の少し上の細い径を北から南に600mも上ると、北(右手)の斜面に矢竹が見えてくる。

あのあたりにも僧兵たちがたむろしたのだろう。

尾根に立つ。

尾根は東から西に伸び、前方には四条畷ゴルフ場の第8ホールが広がり、その南にこんもりとした山が見える。廃小松寺である。

三つにわたった地蔵さん

第8ホールの南の尾根のすそに太い

松があった。

「あの松を伐ると腹痛がおこる」「あの松を伐るとこわいねん」といわれていたが、枯れてしまった。

今は新しい樹木に変わっている。

第8ホールを北に越すと、三つにわたった地蔵さんがおいでになった。

この辺で廣岡昌子さんの「星田小松寺昔語り」(「交野が原」第7号)を読むといい。

「宗田ころりんすってんでん、萱尾の谷のどん底へ、すってんころりん転がり落ちてしもたがな。一略一見ればかすり傷が少とだけ。ああ有難いと手を合わせると首に吊るしたお守り地蔵、三つに砕けて地面に落ちた。折りから通る里人の柴刈り男に助けられ、地蔵谷へと来かかると、石地蔵様も三つに折れて、草の中にと倒れてござる。」

一昨年、今は亡き北尾清治さんと調査に行ったときにはもうなかった。



右の道 廃小松寺 左の道 磐船神社



体育文化センター

だより

市民体力テスト

申し込みは

2月20日から



あなたの体力は衰えていますか。

運動適性テストは、人間の運動の基礎となる能力や身体の動きを

総合的にみて、運動の適正を科学的にとらえます。

あなたの体力を測ってみませんか。

とき 3月30日(日) 午前10時から正午まで

ところ 体育文化センター1体育室



ダイヤルは正確に
まわしましょう

(92)
7721~2
体育文化センター

対象 20歳以上の市内在住の勤の男女

参加費 無料

服装 運動のできる服装、上グツを準備してください

申込先 2月20日(水)から体育文化センター(電話も可)で受け付けます。

なお、テスト終了後に年齢別に評価を行います。

問い合わせは体育文化センターまで。

絵本の講演会ひらきます

赤ちゃんから大人まで絵本を楽しむ人がふえました。

また、読むだけでなく絵本づくりに興味を持たれる人がいます

今回は「かずのほん」ころころぼーん「びーちゃんくもにとぶ」

などで知られる松井のり子さんを迎えて、手づくり絵本についても

実例をあげて話していただきます

とき 3月3日(月) 午後2時から4時まで

ところ 星田市民センター3階

講師 松井のり子さん
共催 かの子ども文庫連絡会、交野市教育委員会、交野市体

育文化協会

問い合わせは案内(☎92-0191)まで。

移動図書館車 愛称を募集



中型バス改造移動図書館車が、今月から運行を始めました。

ブンブン号のような市民みなさんから親しまれ愛される自動車文

庫にふさわしい愛称を募集します

応募資格 市内在住者

応募期限 2月29日(金)(当日消印有効)

応募方法 官製はがき1枚につき愛称1点を記入

応募作品は市に帰属し、返還しません。

応募作品の著作権、商標権は、市に帰属します。

選考 応募作品の中から愛称1点を選定し、教育長が命名します

賞 決定した愛称の応募者の中から抽選で1名に記念品を贈呈します。

発表 3月18日(火) 体育文化センター

送り先 〒576交野市大字私部1-147-11 体育文化センター内

交野市教育委員会図書課



俳句

冬至湯や孫と背丈を比べみし

故岩堂 幾二

黙々と餌を食む老馬神の留守

土屋 フジ

疵多き古独楽ひとり勝進む

山本 富子

工衣寒し胸の名札の垂みおり

福地 豊

持ち寄りて酒にみかんに初句会

中村 寒波

掛け釘のゆるみ直して初暦

林 万智子

窓の灯の爪弾くギター聖夜更く

正田 尚子

折れ伏せる霞の下ゆくかいつぶり

大矢 芳子

江上浦棚なす冬田海に落つ

中村 郁子

長女三女われも申年年祝ふ

小宮 君栄

あれこれとメモの書かれし古暦

門田 和子

子夫婦を旅に発たせて年送る

二村 初恵

句会案内

○とき 3月2日(日)午後1時

○ところ 福祉センター

○兼題 早春

連絡は竹村(☎91-1569)まで

ソフトボールの新チームを結成します。

女子の方多数参加ください。

どなたでも出来ます。

あなたの手で作るチームです。

連絡は新見(☎92-2682)まで。

ソフトボール 女子部員 募集

講演会

社会のなかの鳥

——共生感覚について——

交野詩話会

交野詩話会では、シナリオライ

ターであり詩人の福田和夫さんを

招いて講演会を開きます。

現代流行している「翔んでいる

何々」といったことがらについて

批判しながら詩の話、文学の話を

していただきます。

気軽に参加してください。

○とき 2月24日(日)午後2時

から4時まで

○ところ 福祉センター

○テーマ 「社会のなかの鳥」

——共生感覚について——

○講師 福田和夫さん(シナリオ

ライター、詩人)

問い合わせは交野詩話会(☎92

10473、夜間のみ)まで。

野球の好きなキミ、交野レイ

ンボーズに入いませんか。

『交野が原』第8号

原稿しめきりは2月29日



交野詩話会では、交野が原第8

号の原稿を募集しています。

締切日は2月29日です

詩、創作、郷土エッセイ、評論

随筆、短歌、俳句など気軽に寄せ

てください。

採用作品には「交野が原」を

呈します。

原稿は交野詩話会発行所(交野

市星田3078)へ郵送してくだ

さい。

テレビのムダづかい あなたはしていませんか 省資源、省エネルギーチェックポイント

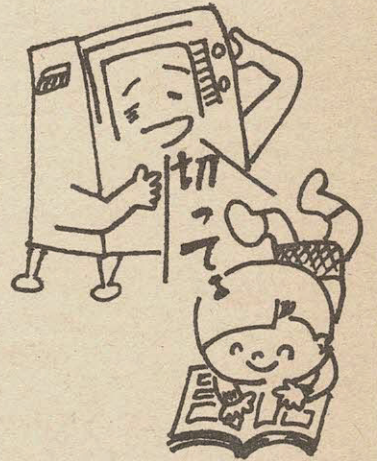

1台、いや2、3台という時代で

そこで、省資源、省エネルギー

す。

私たちの生活に深く密着しているテレビ。あさ時計がわりにしていませんか

今や一家にテレビはあさ時計がわりにしていませんか

テレビ番組を見聞きしなければちよつとムダです。

ラジオを利用するとか、時計を必ずぬきましよう。

野球好きな子集まれ

交野レインボーズ

現在、小学2年生から5年生の仲間がプレーしています。

入会を希望する子は、次のところへ連絡してください。

○練習日 毎週日曜日

○会費 月額500円

○連絡先 ▼倉治、私部方面一坂

本修(交野市倉治795-15、☎91-

7691) ▼星田、妙見坂方面

一盛岡重夫(交野市妙見坂4丁目

2-12、☎91-6012)

なお、交野レインボーズは大坂

府軟式野球連盟交野支部に加盟し

ています。

正しく合わせておくほうが合理的です。

仕事をしながら

見ていませんか

「ながら見」は仕事の能率が落ちエネルギーのムダになります。

そのうえ体も疲れます。

テレビはとくく使用時間が長くなり

なります。

ちよつとした工夫をすることで

大きな節約と同時に寿命がのびて

一石二鳥です。

スイッチを切ったあとは

さしこみも抜きましょう

最近のテレビは、ブラウン管を

温めるためにスイッチを切っても

電流が流れています。

必ずぬきましよう。

みそ チャレンジ 作りに

1月24、25日の2日間市内でかわち市民生協交野地域運営委員会主催の「手作りみそ講習会」がありました。

田舎のおばあちゃんたちの苦勞

を思い出し、みそ作りの先輩の経

験談を聞きながら半日みそ作りを

楽しみました。

1年後、このみそを家族にひろ

うする日がまちどうしいです。

あなたも手作りみそにチャレンジしてみませんか。

(藤が尾 吉岡はるみ)

おしらせ コーナー



各種の相談

▷法律相談

2月21日(木) 3月6日(木) 午後1時～3時 福祉センター

▷人権相談

2月21日(木) 午後1時～4時 福祉センター

▷行政相談

2月16日(土) 天野が原会館 3月12日(水) 福祉センター 3月15日(土) 交野会館 午後1時～4時

▷税の相談

2月21日(木) 午後1時～4時 福祉センター

▷教育相談日

3月14日(金) 午後2時～4時 福祉センター

▷交通事故無料相談

3月11日(火) 午前10～午後3時 福祉センター

▷園芸相談

2月28日(木) 午後1時～4時 市役所緑地保全課

▷心配ごと相談

毎週水曜日 午後2時～4時 福祉センター

▷結婚相談

2月27日(水) 3月12日(水) 午後1時～4時 福祉センター

▷児童相談

毎週木曜日 午前10時～正午 福祉事務所相談室

▷家庭児童相談

毎週火・木曜日 午前10時～午後3時
毎週土曜日 午前10時～正午 福祉事務所相談室

国民健康保険税 出張徴収 国民年金保険料

▷2月27日(水)

9:30～10:30 寺集会所
1:30～3:00 私市会館

▷2月28日(木)

9:30～10:30 郡津公民館
1:30～3:00 星田市民センター

▷2月29日(金)

9:30～11:00 教育文化会館
1:30～3:00 福祉センター

自動車文庫の じゅんかい日

▷2月15日・29日(金)

1:30～2:30 妙見坂W-3棟
3:00～4:30 南星台公園

▷2月17日(日) 3月2日(日)

10:30～12:00 郡津駅前
1:30～3:00 私市駅前
3:30～4:30 妙見口

▷2月19日(火) 3月4日(火)

1:30～2:30 倉治法務省宿舍
3:00～4:30 郡津3丁目

▷2月21日(木) 3月6日(木)

1:30～2:30 森南(創価学園駐車場)
3:00～4:30 藤が尾2丁目

▷2月23日(土) 3月8日(土)

1:30～2:30 水道局正門
3:00～4:30 星田山手3丁目

▷2月27日(水)

1:30～2:30 星田山手1丁目
3:00～4:30 藤が尾1丁目

保険衛生だより

▷妊婦教室

3月7日(金)……妊娠中の栄養、保健指導

3月14日(金)……妊娠中の精神衛生、生理衛生、楽なお産、家族計画

3月21日(金)……衣類ともく浴と保育、歯の衛生、質疑応答
場所……保健センター

時間……いずれも午後1時30分開講

▷3か月児検診

2月26日(火) 星田市民センター 3月11日(火) 保健センター 午後1時30分～3時 母子健康手帳、筆記用具必要

▷健康相談

2月19日(火) 3月4日(火) 午後1時～3時 保健センター

▷日曜診療

毎日曜日 午前10時～正午 保健センター

2月の納税

固定資産税
都市計画税
第4期分



納期限 2月29日(金)

表紙

ツグミ(ヒタキ科)

文 藤が尾 吉川偉郎(小学2)
撮影・解説 下土居保男



近くの田んぼへゲイラカイトをあげに行ったらツグミがいました。そばでもっとよく見

ようと、ゲイラカイトにかくれてすこしづつ近づいていったのですが、最後には飛んで行ってしまいました。ぼくは、その時から鳥もまわりのようすをよく観察しているのだなあと思いました。

秋も深まったころ渡来。ヒヨドリよりわずかに小さく、クリーム色のまゆ、栗色の背飛びながらクエ、クエと鳴くクエ、クエ(食え、食え)に聞こえるので、焼鳥といえはツグミだともいわれている。今は非狩猟鳥。

胸をはって小首をかしげたポーズはとぼけたかわいさがある。(写真はカラーを白黒にプリントしたものです。)

主要施設の電話番号

交野市役所(福祉事務所・農業委員会)
……………92-0121
星田市民センター……………91-2031
福祉センター……………91-6241
保健センター(日曜診療)
……………91-8124
体育文化センター……………92-7721-2
教育文化会館……………91-1825
水道局……………91-0016
環境事業所……………92-2471
消防本部・署……………92-0011

市の人口

(1月末現在)

人口	60,960人	出生	79人
男	30,620人	死亡	27人
女	30,340人	転入	344人
世帯数	17,091	転出	217人

1月の火災と救急

火災出動 3件 救急出動 99件

1月の交通事故

人身事故	12件	自転車事故	1件
死亡	0人	死亡	0人
重傷	2人	重傷	0人
軽傷	14人	軽傷	1人