

交野の野鳥シリーズ

コシアカツバメ

わたしの好きな
ふるさと交野……………2・3

家族で考え語る
交通ファミリー会議を……………6

8月から自動車文庫に
動く図書分室新設……………8・9

北河内夜間救急センターオープン……………11

カメラアングル・お知らせ……………12・13

体育文化センターだより……………14

市民の広場……………15

わたしの好きなふるさと交野

自然環境に恵まれ、地域に住む人びとのおりなす心情的ふんい気、気風のすばらしさを人びとは「ふるさと性」とよびます。

交野にこんな所があったのか、そう言われてみれば交野ってすばらしいまちだなー。

ふるさと交野について、その好みも、感激の仕方も、もちろん場所も、人それぞれかも知れません。

今日は、ふるさと交野を3人の人に推奨してもらいました。

万葉の山野を一望

私市 鈴木 誠

府民の森(くろんど園地)に、万葉の好きな人でしたら大変喜びそうなどころがあります。

そして、ここを含んだ約8kmの道のりは、日曜日に子供を連れて歩くのにちょうどいい距離ではないでしょうか。

京阪私市駅から月の輪滝を通過して50分ほど歩くと、前方右側に府民の森の「すいれん池」にでます。この池の手前左側に「みはらし道」という標識があり、これに沿って登っていくと右側に大きな岩の下が池になっている「水舞台」にでます。

この「水舞台」で能でもやっていると思っているのですが、どうでしょうか。

摂津の山並、六甲山が見え、晴れた日などは淡路島まで見ることができます。

次に、星田の山並、生駒山、そのもつと奥に目を向けると、金剛山、葛城山、二上山を見ることができま。

この方面も晴れた日だと大峰山それと1年に5回ぐらいしか見ることができませんが、近畿で一番背の高い八経ヶ岳を見ることができま。

それから左の方へ目を向けていくと、奈良の「山の辺の道」や大仏を足下に見ることができま。

双眼鏡があれば、薬師寺の本堂および東塔も見ることができま。また、仁徳天皇の皇后でやきもちやきの磐の媛も見ることができま。

ちよつと気を付けていれば、孝謙・成務天皇の御陵、ウワナベ・コナベ古墳、神武皇后の御陵など

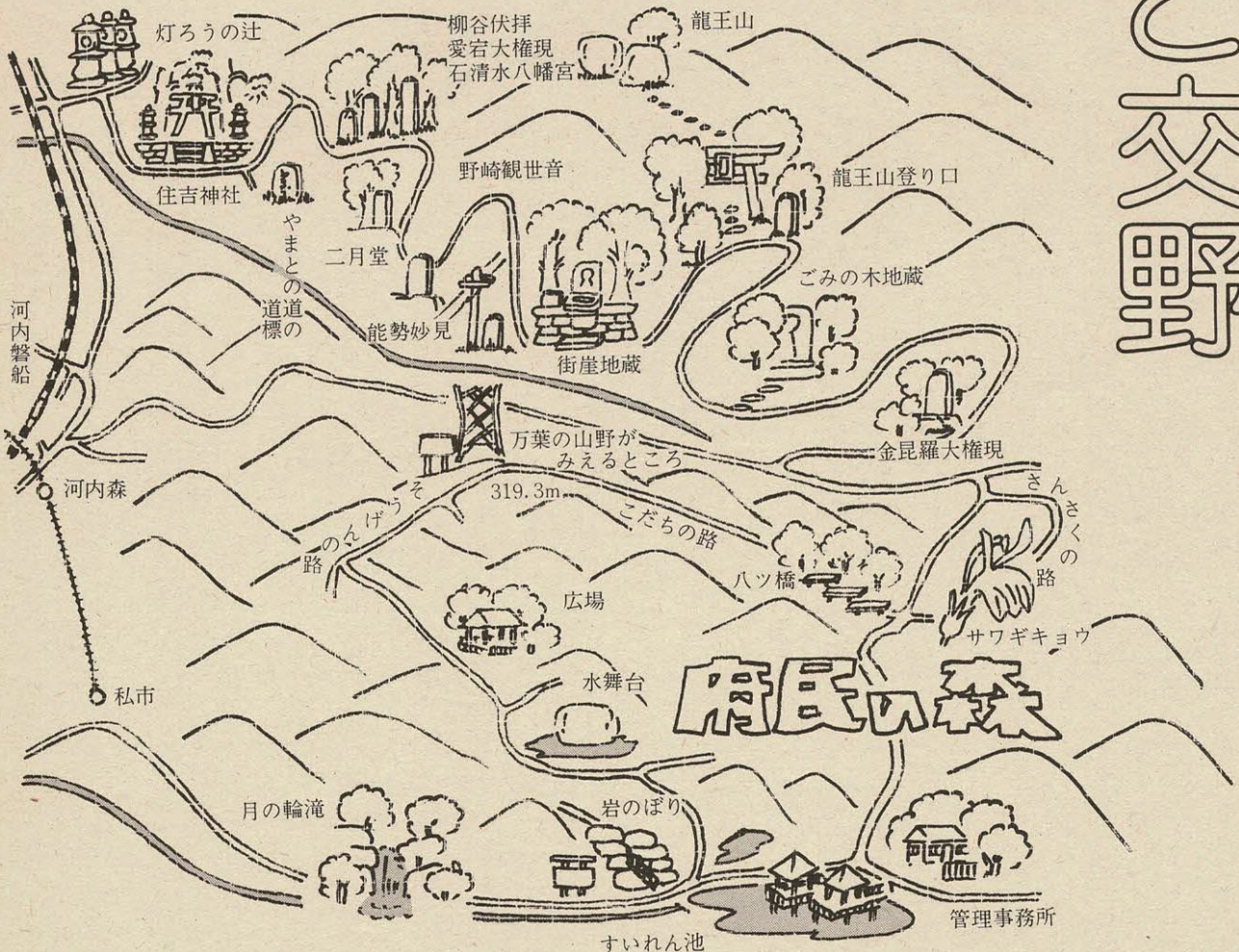

がならば佐紀古墳群も見ることが
できます。

それからずっと左の方を見ると
大和をはずれて鷲峰山のハイキン
グコース、有名な近江の田上山な
ども見ることが出来ます。

これでごらりとひとまわりした
ことになり、同時に万葉歌、4、5
16首の内、難波の歌を除いても
28首ほどの山野をも見たことにな
ります。

万葉の好きな人でしたらしづら
くは動けないのではないでしょう
か。

帰路は、ここから尾根に沿って
「こだちの道」を通り、伊勢物語
にでてくる八ッ橋をまねてつくつ
た橋をわたり、「さんさくの道」
を通って傍示にですます。

「さんさくの道」沿いにある池
には、秋になるとむらさきの非常
に美しい「沢桔梗」が咲き、訪れ
た人の目を楽しませてくれます。

傍示からは、伏拝が点在し、石
仏がたたくむ「かいがけの道」を
通って帰るのもいいのではないで
しょうか。

いつの日に歩こうとも

天野が原町 新美歩

かいがけは神々のみち、仏さま
のみち。
四季折々に色彩を変える祈りの
みちである。

寺の住吉神社にはじまり、西傍
示でおわる。
右に、左にまがるひとすじの坂
みちが続く。

新緑がにほひ、秋は黄葉が舞い
冬は厚い落葉をふむ。
伏拝が点在し、石仏がたたくむ
この道を漢人、百済人が大和へ向

○みみかきぐさ

一種にも満たない小さく軟
弱な食虫植物で極微の環境変
化も影響する植物であるが現
在でも数か所に生存する。

○もうせんごけ

夏に花穂を立てるが平素は
細小な食虫植物である。
土質、水質、日照の各条件
によって生存があらゆる。

○分布上貴重なもの

アマクサシダは、小松
神社(星田妙見)付近に
あり、府下分布上特記す
べきもの。

イワナシは、北方系で
山間部各地に見られ、本
邦分布上注意すべきもの
コモチシダは、南方系
で無性芽を出す珍しいも
の。

植物からみたそのあかし

交野の自然は 今日も美しい

私部 北田 良一



もうせんごけ

郡南街道、南星台奥に
自生をみる。
シウジョウウバカマは
高山性でこの草に往々無
性芽をみる事ができる。
これは何よりも美しい、空
気と清い水の存在を証明する

分布上貴重なもの
アマクサシダは、小松
神社(星田妙見)付近に
あり、府下分布上特記す
べきもの。

○やしやせんまい
天野川筋は全滅したが、月
の輪滝(私市)上流に現存す
る。

府民の森、交野山西側に健
在する。
○各種の蘭科植物
蘭科も汚染に弱いものであ

う。
時がへだたり、熊野、伊勢へと
詣でる旅人がゆきかい、地藏さま
に祈る。
柳谷、二月堂、野崎の伏拝が続
く。
交野と別れる日が近い。
「あすも、そのまたあしたも、
このみちは変わることなく、ここ
をいつの日か訪れようともー。」
そんな願いをこめて石仏に祈り
ました。



寺の灯ろうの辻



新着書紹介

- ころろ(上)・(下) (瀬戸内晴美、講談社)
- ジュネーブ日記 (高橋展子 日本労働協会)
- アメリカの編集者たち (常盤新平、集英社)
- 行動派のための読書術 (鈴木邦男、長崎出版)
- 咆哮は消えた (西村寿行、徳間書店)
- 絵本の作りかた (なかえよしお、ポプラ社)
- カラー百科 目でみる世界の国164 ①~⑮ (TBSブリタニカ)
- よるのいちばんふかいとき 詩の絵本 (今江祥智、童心社)
- 熟年時代 (邦光史郎、サンケイ出版)

児童詩集

『たいようのおなら』



青山 村上 彩子

この本の中いっばいにつまった言葉は、キラッとひとすじ輝いてみえます。上手に書いてほめてもらおうか、うまく表現してやろうとか、少しも頭のすみにないサラッピンの心を持った子供の姿であふれています。しなやかさをどこかへ忘れてしまった大人のみなさんにもぜひお読みいただきたいものです。

書名 『たいようのおなら』
サンリード
編者 灰谷健次郎、鹿島和夫、岸本進一、東条安希子
さし絵 長新太

同和問題と私たち

部落の歴史と解放運動 (6)

人間は、自分がだれかよりまさっている部分があるのだと考えるては生きていけない弱さをもっています。このような考え方が、現在もなお「差別」を社会に温存させている原因になっているのではないのでしょうか。

今月は、徳川幕府が人間の心理的弱点をつき、民衆をうまく支配するために部落を利用したかについて学習しましょう。

人間の

心理的

弱点を

政治に利用

近世のせん民身分は、「えた」と「非人」を二つの柱としています。この場合、「えた」はいったんその身分に入られますと、親子交代その身分から抜け出すことをきびしく禁止されました。

「非人」の方は、ときには「足洗い」あるいは「足抜き」といっ

て、非人から脱出して農工商の身分にもどることが許されました。非人の方が身分的拘禁にはゆとりがありましたし、非人は一代かぎりの身分である場合が多かったといえます。

この場合、身分の上下では、ともするとえたは非人を見くだし、非人の方はいざとなれば足洗いができるのだから自分の方が上だといつてえたを見くだしました。

えたと非人の間に対立的感情が生れ、おなじ最底辺のせん民身分どうしのえたと非人が、たがいに反目する傾向が生じました。

農は工を見くだし、工は商を見

くだし、工は商をさげすみ、商はえたを差別し、えたは非人を差別し、非人はえたを差別し……。

どういう人がせん民身分に

こうして最底辺で差別が堂々めぐりをしていることは、幕藩支配者が身分だけをきびしく抑えておけば、あとはいわば自動的に下の方へ差別が重みを増して加わっていくことになるわけです。

民衆を支配する者にとっては、まことに都合にいくというしくみになつたわけですね。

人間というものは、いつも自分がだれかよりまさっている部分があるのだと考えるては生きていけない弱さをもっています。

その傾向は下になるほどひどくなるという傾向があります。

この心理的弱点もたくみに政治の上で利用されました。

えた、非人のほかに、せん民身分にされた人びとには、皮田(産所)、番田、河原者、茶突、散所(屠児、長吏、乞胸、猿飼(猿曳)など)とよばれる場合もありました。

平家の落人はあてになりませんが、あるいは戦国期の敗亡による社会的脱落者のケースもあつたかもしれません。

諸藩の城下町の部落の起源伝説は、このような武士の体制からはみだした浪人の定着を起源とする言い伝えがよくみられます。

幕藩領主がせん民身分を統制するために、せん民頭をつくつたとき、その一部を浪人あるいは転落した旧土豪などであてたことは少なくなつたともみられます。

部落への

差別感と

違和感

せん民身分の設定とともに、職業の制限が行われました。

近世せん民の強要された仕事のうちで中心になるのは、農業をのぞいて、つぎの二つのものでした。

○ 皮革製造にかかわる仕事
死牛馬の処理とも関係します。

せん民部落は、役人足といって治安維持のための労役に使役されました。

町や村の警備や巡回、罪人の逮捕や護送、刑罰の執行、牢番、牢屋敷の掃除などでした。

目明しなどの探索、捕吏の役目の手先に使われました。

また、百姓が政治に不満をもつて騒ぎがおきそうになると、部落はその不穏状況を探察するスパイ役を命ぜられました。

百姓一揆がおこつて、城下に押しよせてくると、役人村はこれを食べいとめ、それを鎮圧する手先として第一線に利用されたのです。

この役人村という職務が、部落に対する民衆の差別感と違和感をかきたてるのに大きな役割を果たすことになりました。

役人村は、民衆に対する封建的弾圧機構の末端の地位にされたため、農民や町人の部落に対する反感を助長し、差別を拡大再生産することになりました。

家族で考え、語る 交通ファミリー会議を

夏休み中の子供の交通事故防止

安全は話し合いから家庭から

家族ぐるみで交通安全について話し合い、話し合ったことは「我が家の交通安全宣言」としましょう。



もうすぐ子供たちにとって待ちに待った夏休みが始まります。学校を中心とした規則的な生活から解放されるためにせっかくなにかついで、海に、山に、プールや虫取りに子供たちの戸外活動も活発になります。

例年、夏休み中に交通事故にあう子供がふえる傾向にあるのも、そのためです。

子供を交通事故から守るには、家庭での日ごろの安全教育が何よりも大切です。

夏休みを楽しく安全に過ごし、元気に2学期を迎えることができ

家族で考え、語る「交通ファミリー会議」を
話題は▽自宅付近の交通量の多い交差点の渡り方▽裏通りなどのいったん止るべき十字路▽プールやお使いの安全な道順▽夏休み中守るべき交通ルール等について話し合っておきましょう。
お父さん、お母さん
子供の年齢に応じた注意を
気をつけなさい、注意しなさい
だけでなく、注意するところと場所を具体的に示してあげましょう
○交差点では、青でも次の青まで待つて渡りなさい。
○さん宅の前では、いったん

7月が一番危険な月です

昨年一年間で府下で発生した子供の交通事故の死者は7、873人でした。

これを月別にみてみますと、7月が一番多く802人となっています。次いで、5月、10月の行楽シーズンが多く、795人、760人となっています。

危険な時間は午後4時から午後6時

子供の事故は、午後から多発傾向を示し、午後4時から6時の間では2、269人の死者と最高を示し、特に低年齢層に被害が目立っています。

この時間帯は母親にとっては家事に追われ多忙な時ですが、子供に対する注意と監視が必要です。

大阪の交通事故 件数、負傷者、死者いづれも増加

大阪の交通事故は、昨年比で大幅にふえています。

5月31日現在、発生件数で1万4,106件、昨年比850件増、負傷者数で1万7,216人(昨年比706人増)となっています。

特に死者数にあつては155人(昨年比25人増)となつており、発生件数、負傷者、死者いづれをとつても増加しています。

- 今年の交通死亡事故の特徴は、
- ▽自動車単独の事故 40人(昨年比11人増)
- ▽自動車相互の事故 44人(昨年比10人増)
- ▽子供の事故 22人(昨年比2人増)

による死者が多いのが目立ちます

止つて右左をのぞいてからであるのですよ。
など、具体的に言うことが効果的です。
なれない道路は一度いっしょに通つて注意を
なれない道路は、子供まかせにせず、お父さん、お母さんが一度いっしょに通つて確かめ、注意すべきところと注意点を覚えておくことが大切です。
○プールへの道順
○よく行く友達の家への道順
○公園への道順
などは、ぜひ子供といっしょに確かめましょう。

本格的な夏を迎え、レジャー交通の増加する7月以降、交通事故の多発が心配されます。

- 無謀運転は絶対やめましょう
 - 特に、飲酒運転、スピード違反など
 - 高速道路、長距離ドライブでは、必ずシートベルトをつけましょう
 - 運転する人、助手席の人は、安全呼称を励行しましょう
 - 制限速度○キロよし
 - 信号よし
 - 横断歩行者よし
- などは、効果的です。

みんなの力で 暴走族を追放しよう

7月は「暴走族追放府民運動」の月間です

保護者の無関心、無責任な態度がその根底にあります。
また、暴走族は、1年か1年半たつと構成員がたぎつぎと変わってしまうなど、新陳代謝が激しく、その後には暴走族予備軍が続いているといった現状が、この問題を一層むつかしくし、その対策を困難にしています。

これら暴走族の現状を考えますと、暴走族問題は、基本的には単にスピードを出して走るグループであるといった交通問題ではなく教育問題であり、地域社会の問題でもあります。

枚方警察では、このような認識のもと、取り締まりの強化とあわせて、暴走族追放巡回教室、補導活動などの対策を総合的に進めてきた結果、昨年から今年にかけて7グループを解散させました。

しかし、いまだに2グループ約100人の構成員があり、これらに付和雷同する者も含めると約200人となっています。

これらの青少年を暴走族集団から守り、健全な育成を図るため、市民のみならず、特に保護者のみなさんには次のような点に十分注意していただき、協力をお願いします。

- 不必要に自動車運転免許を取得させない
- 子供の夜間の行動に十分気を配る(特に土曜日)
- 自動車を安易に買与えない
- 暴走族を見かけたら警察に通報する

「暴走は若者のストレス解消だから大目に見てほしい」といった少年の社会に対する甘えや、我が子が暴走族であることを警察につかまるまで知らなかった」といった

造していないかを点検する

少年の非行防止

非行の芽

早いうちにつみとろう

子供は、ある日突然非行に走るわけではありません。小さな風船がだんだんふくらんでパチーンとはじけるように、徐々に非行への道に深入りしていきます。

ウソは非行化の赤信号

この過程で、さまざまな非行への「きざし」が見られます。子供の非行防止も、病気の場合と同じように「早期発見」が大切です。

そのためには、ふだんから子供の生活を注意深く見守りながら、非行の芽を早いうちにつみとって

成績が急激にダウン

すべての人々の理解と協力を得て、犯罪のない明るい社会を築こうとするものです。

ことしの重点目標

青少年の非行がますます多様化・普遍化の様相を呈しつつあります。現在、これに対処するためにはすべての人びとがこぞって地域の実情に即した具体的諸活動を積極的に実施する必要があります。そこで、ことしの運動は「青少年の非行防止と更生の促進」を重点目標にとりこんでいます。

読書の内容が変わる

明日の社会を担う青少年を心身ともにすこやかな若者に育てることが私たちの責務です。

多額の小遣いを要求する

ポルノ雑誌などをこっそり読んでいます。



得意な科目の成績まで目に見えて落ち、テストの結果も見せなくなる。

ふらりと外出する

目的のある外出ではなくて、「ちよつとそこまで」という外出がひんばんになる。

服装や髪形をしきりに気にする

小遣いでは買えない高価なペンダントやブローチなどのアクセサリーをつけるようになる。

お金の浪費がめだち、時には親のさいふから、こっそりぬきとったりするようになる。

お金の浪費がめだち、時には親のさいふから、こっそりぬきとったりするようになる。

かくれてタバコを吸う

非行少年のほとんどが、最初の段階で喫煙する。ポケットなどにかくしていたりニオイがする。

なげやりな言葉づかいが多くなる

まじめな生き方を軽べつし、「バカらしい」などとなげやりなことばを吐く。成績が悪いのも、親や教師のせいにするようになる。

以上のような「きざし」から子供の心を読みとることが大切です。

子供の心の中に何が生まれ、どう変わりつつあるのか、そしてその原因は——などについて考え、適切な処置をすることが必要です。

衆議院議員総選挙

参議院議員通常選挙

投票率 75.51%

6月22日、衆議院議員総選挙、最高裁国民審査および参議院議員通常選挙が行われました。

投票率は75.51% (大阪府下平均67.4%) でした。

衆議院と参議院地方区の開票結果は次表のとおりです。

参議院議員大阪府地方区 (交野市開票結果)

候補者氏名	所属党派	得票数
上川路 昭	無所属	60
中山 太郎	自由民主党	6,088
白木 義一郎	公明党	4,773
中村 鋭一	無所属	8,059
山本 あきら	マルクス主義労働者同盟	114
橋本 敦	日本共産党	4,025
ミヤノ 健治	無所属	57
まきうち 正哉	日本社会党	4,850

衆議院議員 (交野市開票結果)

候補者氏名	所属党派	得票数
北川 石松	自由民主党	8,263
馬場 いたろう	日本社会党	8,410
よつや 光子	日本共産党	6,219
はるた 重昭	公明党	5,344

防ごう非行

助けよう立ち直り

—7月は社会を明るくする月間—

7月は「社会を明るくする運動」の月間です。この運動は、犯罪の防止と罪を犯した人たちの更生について、す

明るい社会を築きましょう。

ご存じですか



交野市消費生活問題研究会

夏場は食べ物のいたみが早くなくなります。

ご飯の残りも困りものです。

ご飯は、いたみかける前にざるに入れ、水道のじゃ口でさつと水洗いし、よく水切りします。

残りご飯でおやつを

フライパンか厚手の鉄板をから焼きし、中火より少し強めの火にします。

ご飯を入れ、せんべいのようにフライ返しで押し伸ばすようにして焼きます。(油はひきません)

好みによって塩やかつおの粉で味付けし、少しこげめがつくぐらいに焼きあげます。

カリ、カリと焼きたいときは、ご飯が鉄板にひっつかなくなつてから、弱火で時間をかけて焼きあげます。

ご飯の分量は大きじ3、4杯ぐらいにし、一度にたくさんのご飯を焼かないことがコツです。

子供のおやつや軽食には、スーブやみそ汁をそえてどうぞ。

自動車文庫をより多くの人に利用していただくとうと、開設曜日や時間帯などを見直し、また新たに「動く図書分室」を運行し、8月27日から左表の日程で巡回します

廃止・新設・移動

ステーションの変更

○「私市駅前」を廃止(分離)し「私市山手(日集会所前)」と「私市会館前」を新設

改装された私市駅前に、ブンブンを駐車することが困難となってきたことや、ハイカー、観光客で混雑するため、利用者の安全を考え「私市駅前」のステーションを廃止しました。

そして、自動車文庫をより身近かな場所でも多くの人に利用していただくとうと、「私市山手(B集会所前)」と「私市会館前」とにステーションを新設しました。

○「妙見東(中公園前)」を新設

多くの人が居住しはじめた妙見東地区に、図書利用の不便さを解消しようと、「妙見東(中公園前)」にステーションを新設しました。

○「森南(創価学園駐車場)」を「森南3丁目」に移動

「森南(創価学園駐車場)」か

動く図書分室新設

選んでいただくとうと

○「星田山手1丁目」(ほしのもりちびっこ広場前)から「星田山手1丁目」(どんぐりちびっこ広場前)に移動

最近、交通量が増えてきたために、利用者の安全を考え、従来傍示川沿いの「ほしのもりちびっこ広場前」に設置していましたが「星田山手1丁目」のステーションを移動しました。

新しい場所は、従来のステーションから100m南「出入橋」に近い「どんぐりちびっこ広場前」です。

開設時間も変わり、従来の午後1時30分から2時30分までを、午後3時から4時30分までとし、多くの人が利用しやすいように改めました。

毎週1回3時間開設 動く図書分室

動く図書分室は、自動車文庫の持つ気軽さや機動性に、集会所の持つ利用のしやすさを組み合わせたものです。

雨や風、暑さ寒さなどの影響を受けないで、室内で車内で本を選んでいただけます。

開設は、毎週1回午後1時30分から午後4時30分までの3時間、ゆったりとした気持ちで本を選んでいただけます。

また、開設時間にゆとりがあり、また、紙芝居やお話し会、読書案内なども計画しています。

動く図書室の新設場所

○藤が尾 藤が尾会館
従来の「藤が尾1丁目」、「藤が尾2丁目」のステーションを廃止、統合し、藤が尾会館の1階会議室とブンブン2号を組み合わせて分室に改めました。

毎週水曜日の午後1時30分から4時30分まで。

○郡津駅前 交野会館
従来の「郡津駅前」のステーションを、交野会館の1階ロビーとブンブン2号を組み合わせて分室に改めました。

毎週土曜日の午後1時30分から4時30分まで。

暑い、暑い夏がもうすぐそこに来ています。そこで、消夏法として夏休みに本を読む習慣をつけることを提案します。

「なに、この暑い最中に読書なんて、」と思われるかもしれませんが、読書の秋と言われるように秋の夜長に本を読むのが良いことははっきりしています。

それでも、またまった時間を計画的に自由に使えるのは、夏休みや盆休みがとれる夏をおいてほかにはないようです。

この夏に、本を読む楽しさを覚えて秋の夜長にじっくりと本を読んでみるのもいかがなものでしょうか。

夏休みに 本を読む習慣を

図書室では、そのような人のために、いろいろな本を用意しています。一度、図書室に足を運んで見ませんか。

あなたが書店では見かけなかったような本と出合うかも知れません。

また、「買う程でもないんだが……」と思っただけでも、ちょっと読んでみたいような気もするような本を簡単な手続きで、しかも無料で借りられる

なんて、実にすてきではないでしょうか。

本を読むことは、それ程むつかしいものではありません。一つアドバイスしましょう。自分で何でもしたい。ボクやアナタへ

夏休みには、宿題があつていつもそれに追われることはありませんか。

今年の夏は、その宿題にチャレンジして乗り越えてみませんか。

図書室には、工作或や自然観察、スポーツなどのいろいろな本があります。

「何かをしよう」と心に決めたら図書室をのぞいてそんなときに役立つ本を探してみてください。

きっと、きっと役に立つ本が見つかると思います。

探すが見当たらないときは図書室では多くの本を所蔵して、みなさんに貸出しをしています。

また、図書室から図書室、自動車文庫のステーションと場所も変わります。

本棚にないときは、係員にたずねてみてください。もし、その場になくても、利用したいときは、リクエストをしてください。

室内で、車内でゆったり本を

8月から自動車文庫に

自動車文庫・動く図書分室日程表

ステーション名	プラン 号車名	時間 始 終	曜日	8月	9月	10月	11月	12月
妙見坂W-3棟前	1号	1:30 2:30	火	—	2・16・30	14・28	11・25	9
郡津3丁目	1号	3:00 4:30						
倉治法務省宿舎	2号	1:30 2:30						
森南3丁目	2号	3:00 4:30	日	—	7・21	5・19	2・16・30	14
星田山手3丁目	1号 2号	10:00 11:30						
私市山手(B集会所前)	1号	1:30 3:00						
私市会館前	1号	3:30 4:30	木	—	11・25	9・23	6・20	4・18
水道局正門	2号	1:30 3:00						
妙見口(バス停前)	2号	3:30 4:30						
南星台公園	1号	3:00 4:30	木	—	11・25	9・23	6・20	4・18
妙見東(中公園前)	2号	1:30 2:30						
星田山手1丁目	2号	3:00 4:30						
動く図書分室名		時間 始 終		8月	9月	10月	11月	12月
藤が尾(藤が尾会館)		1:30 4:30	毎週水	27	3・10・17・24	1・8・15・22・29	5・12・19・26	3・10・17
郡津駅前(交野会館)		1:30 4:30	毎週土	30	6・13・20・27	4・11・18・25	1・8・15・22・29	6・13・20

ステーション・動く図書分室位置図

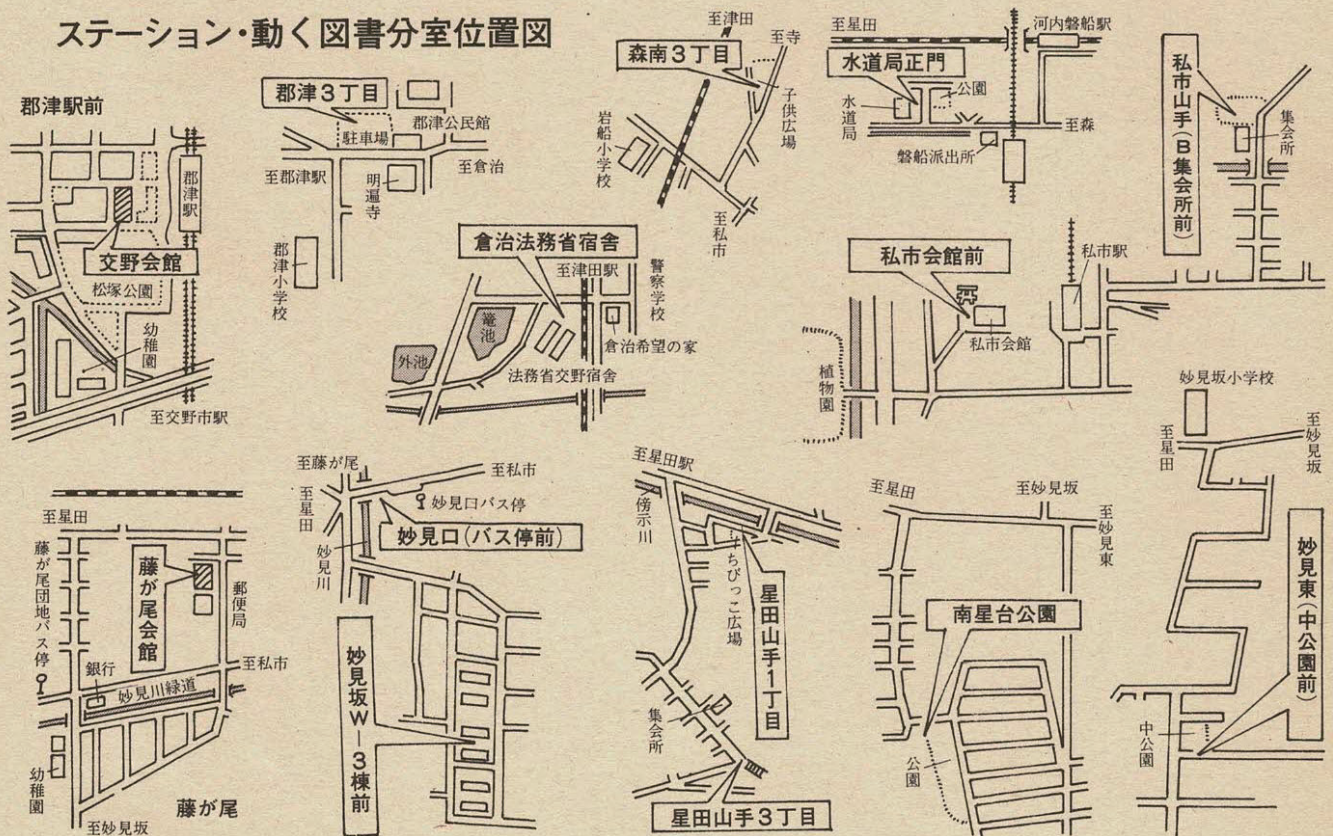

住む人の心でまある川の顔 7月は河川愛護月間

7月は河川愛護月間です。

交野には11の河川があり、そのうちの三つ——天野川、北川、前川は1級河川です。

川は遠い昔から人の深いつながりの中で、多くの文明・文化を育ててきました。

交野も例外ではありません。

あばれ川と呼ばれてきた天野川

を中心にしてきた私市、私部、郡津などという地名がそのことを語りかけてくれます。

しかし、川をとりまく環境は産業の発達とともに、都市化し便利になった私たちの生活の中で汚染への道をたどっていることは事実

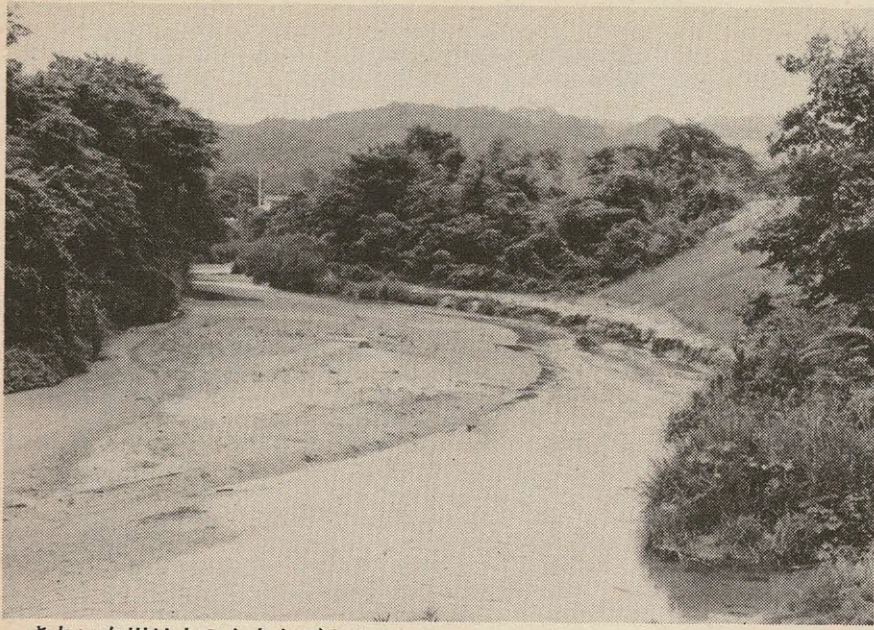

きれいな川は人の心をなごませる

です。水道の栓をひねると難なく使いたいだけの水が得られます。この水は地下水と淀川の水です。魚の住めないような水や奇形魚を生む水であってはならないので、使用後の水も再び淀川に帰り、下流域に住む人たちの水道につながっていると考える必要があります。

透明な美しい流れを見ると、その水を飲みたくありません。ふるさと交野の川はいつもそうあってほしいものです。幸い、市が行っている水質汚濁

調査では、今のところ河川は良好な状態です。みんなの生活のもとになる川は私たちの家庭と同じように大切にしたいですね。川は生きものです。ごみを捨てない、廃油を流さないなど、日常のちよつとした心遣いがみんなのものになったとき、川の顔はもっともつと生き生きするのではないのでしょうか。これだけは守りましょう



国と郷土を考える

国勢調査のはなし①

10月1日は何の日でしょうか？

赤い羽根共同募金の始まる日

法の日

新幹線の開業記念日

それに、大事な

ことがもうひとつ、

それは5年

に一度の「国勢調査」の日です。

国勢調査は、ことしで13回目を迎えました。大正9年の第1回以来、ずっと10月1日に行われてきました。この大規模な調査を実施するにあたって、1年365日

——ことしは一日多いですが——のうちで、10月1日を選んだ理

なぜ「10月1日」なのか

査の報告書を見てみましょう。

まず、年末・年始ですが、この時期は「取引の決算、年賀の風習がある」うえ、地域

によっては「積雪が深く不適当」。また、夏は「炎熱が激しく」、これまた適さない。残

は春と秋ですが、春は「旅行・遊山する人が多いので、調査

時期にふさわしくなく、こうしたことから「人びとの職業的活動が盛んで、全人口の大半を占める農業従事者にとつては、かならずしも農繁期ではなく、かつ1年の4分の3を経過した10月1日」に決めたということだ。

なるほど、どうなすける話ですが、他にもう一説あって、4月から始まる会計年度の中央の日であることから、調査結果は「年度の平均値」として、行政上の利用に便利だから、という

いずれにしても、大正9年以来13回、毎10月1日に行われてきたということは、やはりわたしたち国民の暮らしのリズムからいっても、国勢調査の日として、最もふさわしい日、ということなのでしょう。

住宅金融公庫

財形住宅融資

住宅金融公庫では、財形貯蓄をしていて勤労者（3年以上）は、その残高が50万円以上ある人）を対象に財形住宅融資の借入申込みの受けを行っています。この融資は、公庫の一般個人住宅融資などとあわせて利用することができます。○申込受付期間 昭和56年2月28日（土）まで

夏休み 子供映画会

北河内府民センターでは、小学生や保護者のみなさんを対象に夏休み子供映画会を開きます。

- とき 7月29日（火）、30日（水）午後1時30分から3時50分まで
- ところ 北河内府民センタービル（枚方市大垣内町2-15-1、京阪枚方市駅から徒歩7分）
- 定員 1回150人合計300人（申込先着順）
- お話し 交通安全について 枚方警察署
- 映画題名 △UFO国の交通安全 △タローの冒険 △シンドバットの冒険 △わがままな巨人 △子犬と目覚し時計 △きつね女房 △チユウチユウパンパン
- 申込方法 7月16日（水）から電話で北河内府民センター府民課（0720-44-1133）内線324か

325）まで



夜間の急病に 北河内夜間救急センター

内科・小児科

寝屋川市役所北側でオープン

○所在地 寝屋川市豊野町15-1
 (☎0720-213003)

○診療時間 毎日午後10時から翌午前1時まで
 (受付は午前0時30分まで)

○診療科目 内科、小児科

なお、救急センターには入院等の施設はありません。

〔注意〕 交通事故等の外科的診

夜間の急病患者診療のために、関係機関の協力を得て北河内7市が共同して「北河内夜間救急センター」を7月1日から開所しました。

救急センターは7市のほぼ中心にある寝屋川市の旧水道庁舎1階約300㎡を改装して、診療室、レントゲン室、処置後の観察室を設けています。

診療を受ける場合は、必ず健康保険証を持参してください。

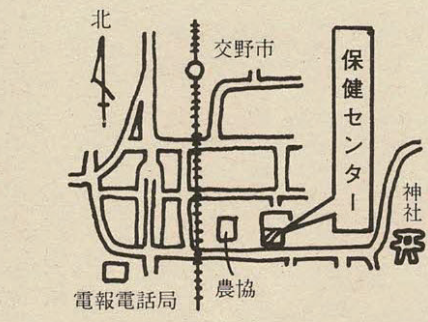
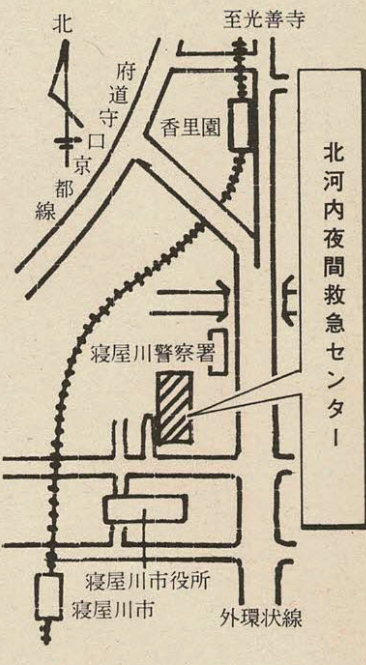

本市独自では、枚方市医師会交野支部の協力を得て保健センターで日曜診療を行っています。

○診療時間 毎日曜日午前10時から正午まで(急病に限りませ)

○診療科目 内科、小児科

受診するときは健康保険証と初診料等が必要です。

日曜診療は 従来どおり

日常よくみられる外傷で、医師に受診するまでの応急処置について、思いつくままを列記し、市民のみなさんの参考に供したいと思います。

きりきず

挫創、切創など創口の開いたものは、オキシドール、なければ水道水でもよいから、よく創口を洗浄し、家庭用の消毒薬(アクリノール、マキロンなど)で創周辺を消毒し、清潔なガーゼ、タオルで覆ってください。

この際、多少の出血があっても5分も圧迫すれば止血するはずですので、

しかし、どうしても止血しない時は、大きい動脈が切れているおそれがありますので、すぐ医師に受診してください。

このように処置しておけば、一日位後で縫合しても化膿せず治すことができます。

止血と称して、創口にタバコや軟膏をすりこむのは絶対にしないように。

また、ヨードチンキは、塗布直後にハイポアルコールで還元しないと皮膚のただれをおこすことがありますので、一般の人は使用しない方が安全です。

また手足の大きいきずで、強い

市民のための健康教室 (27)

応急処置アラカルト

枚方市医師会交野支部 医師 松木康

やけどはまず冷水で

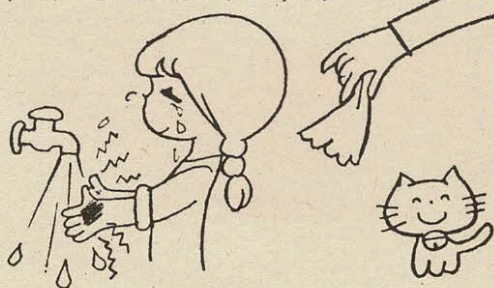

出血を止めるために中枢部を緊縛する時は、2時間以上になると末梢部の壊死をおこすことがありますので、2時間以内に医師に受診してください。

やけど

火とか熱い金属板に触れておこったものを火傷、熱湯がかかっておこったものを熱傷、硫酸などの化学薬品がかかっておこったものを薬傷とよび、皮膚の損傷される深さにより、それぞれ第1度より第4度まで分類されています。

原則的には、受傷直後冷水でよく洗浄し、軟膏(なければ新しい

植物油でもよいでしょう)を創面に塗布し、清潔なガーゼ、タオルで覆って医師に受診すればよいでしょう。

体表面積の1/3以上は生命に危険があるので、すぐ入院加療するように。

特に赤ちゃんの場合は、それ以下の面積でも重篤な結果になることがありますので、即刻医師にかかってください。

骨折に関しては、内容が多岐にわたったり、とてもこの小欄では述べつくすことはできませんので、日常よく遭遇する前腕、下腿の骨折を代表例として説明します。

骨折の症状としては、腫脹、疼痛、変形、異常可動性、機能障害があげられますが、もし外見の変形が認められれば、長軸方向に牽引して可及的に整復し、原則的には相隣関節(前腕では肘、手首下腿では膝、足首)にわたって副子(そえぎ、応急的には、ベニア板を短冊状に切ったものでよいでしょう)をあてがって、包帯で軽く固定し、医師に受診すればよいでしょう。

骨折、捻挫、打撲

一口に打撲、捻挫といっても軽重いろいろありますが、一般的には湿布をする程度でよいでしょう。手指の突き指は、骨折や腱の損傷を伴うことがあり、うまく治療しないと、変形、屈伸障害、疼痛などの後遺症をのこすことがよくありますので、あまり軽視せずに専門医にかかったほうがよいと思います。

一口に打撲、捻挫といっても軽重いろいろありますが、一般的には湿布をする程度でよいでしょう。手指の突き指は、骨折や腱の損傷を伴うことがあり、うまく治療しないと、変形、屈伸障害、疼痛などの後遺症をのこすことがよくありますので、あまり軽視せずに専門医にかかったほうがよいと思います。

水の事故に気をつけよう……6月26日、福祉センターで救急法と水上安全法の講習会が、日本赤十字社大阪府地区交野支部の主催で行われました。指導員の熱心な話に区長をはじめ75人が真剣に耳を傾けていました。

講演終了後は、もしも自分の子供が事故に遭っては大変と、人形を使って人工呼吸の練習をしました。

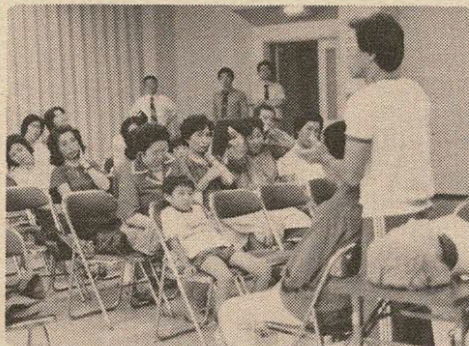

あなたもレクリエーションリーダーに……体育文化協会では、日本レクリエーション協会1級指導員を招いて、レクリエーションゲーム講習会を4回シリーズで行いました。

シンギングゲーム、レクダンス、スポーティーゲームなど約80種類行い、最終日にはファイアーストームを囲み参加者1人ひとりがリーダーとなり、覚えてたのゲームをひろうしました。(6月28日、体育文化センター)

お知らせ

ツベルクリン反応検査とBCG予防接種日程表

会場	時間	ツベルクリン	判定およびBCG接種
倉治公民館	10:00~11:15	7月21日(月)	7月23日(水)
福祉センター	1:30~2:45		
松下集会所	10:00~11:15	7月22日(火)	7月24日(木)
星田市民センター	1:30~2:45		
私市会館	10:00~11:15	7月23日(水)	7月25日(金)
交野会館	1:30~2:45		

反応があらわれない場合には、結核のワクチンであるBCGの接種

ツベルクリン反応検査
BCG予防接種

結核は今でも生命にかかわる恐ろしい病気であることには変わりありません。子供の結核は減少しましたが、赤ちゃんの結核(とくに結核性髄膜炎)は時々おこっています。病気がかかってから治すより、かからないうちに予防することが大切です。ツベルクリン反応は結核感染の有無を調べる検査です。

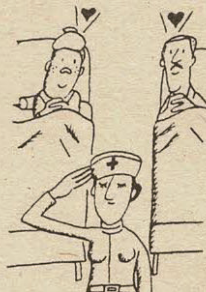

もと陸軍看護婦さん
実態調査に協力を

結核は今でも生命にかかわる恐ろしい病気であることには変わりありません。子供の結核は減少しましたが、赤ちゃんの結核(とくに結核性髄膜炎)は時々おこっています。病気がかかってから治すより、かからないうちに予防することが大切です。ツベルクリン反応は結核感染の有無を調べる検査です。

かつて陸海軍看護婦(看護婦長看護婦生徒を含む)として陸海軍の病院などに勤務されたことのある人を対象に、その間の職歴などの実態を調査しています。ただし、日本赤十字社の救護看護婦としての勤務期間だけであった人やすでに死亡された人は除きます。

○調査事項 旧陸海軍看護婦として勤務していた間の職歴、個人で所有している在職に関する資料、看護婦免許など

○調査期間 8月末日まで

○調査票 福祉事務所にあります

天野が原町の家本稔さんから、「地区の福利増進施策推進に役立ててください」と、162万円を寄付していただきました。

市では、この寄付金を予算化したうえ地区のため使わせていただく予定です。

ありがとうございます。

善意銀行

倉治の松本栄蔵さんから5,000円
私部の林貞子さんからオルガン1台
交野市身体障害者福祉会から3万円
交野市身体障害者福祉会から3万円
交野卓月盆裁会から3万円をそれぞれ預託していただきました。

ありがとうございます。

警察官募集

大阪府警察本部では、昭和28年4月2日から昭和38年4月1日までに生まれた男子で、大学、短大、高校を卒業している人または来春大学卒業見込みの人を対象に府警察官を募集しています。

○募集人員 約200人

○受付期間 7月25日(金)まで

○試験日 8月3日(日)

○試験会場 自動車運転免許試験場(京阪電車「古川橋」駅下車南へ徒歩約15分)

○問い合わせ先 枚方警察署、近くの派出所(駐在)所、または大阪府警察本部警務課採用係(〒540大阪市東区大手前之町9番地 ☎06-942-3140)

砂利採取

業務主任者試験

○試験日時 7月31日 午前10時から正午まで

○試験場所 大阪府職員会館第1講堂(大阪市東区大手前之町)

○願書の交付 7月19日(日曜日を除く)までの毎日、午前9時30分から午後4時(土曜日は正午)まで

○提出先 7月19日までに大阪府商工部指導課探石係(〒540大阪市東区大手前之町)

○受験手数料 3,000円(大阪府証紙を願書に貼り付けること)

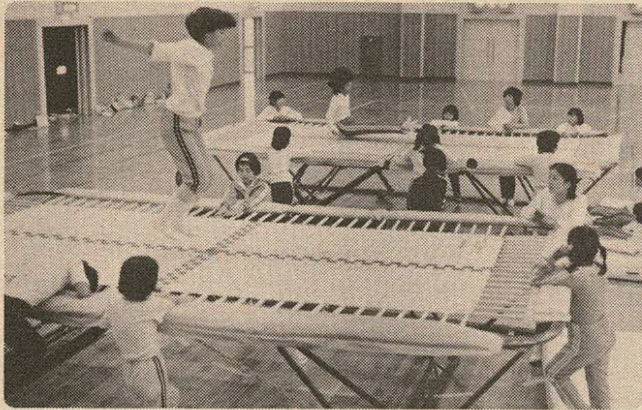

トランポリン、3か月でこんなにうまく……体育文化協会では、小学4年から6年までの子供たちに、こどもトランポリン教室を開いています。

指導には、日本トランポリン協会の普及指導員があたり3か月たったいま、「腰落ち」「ひねりひざ落ち」など数種のジャンプを組み合わせてできるようになりました。(6月25日、体育文化センター)

排出ガス検査に249台が適合……光化学スモッグの要因にあげられている自動車の排出ガスを、6月14、15、21、28日の4日間、市役所前と星田市民センター前で検査しました。

その結果、274台のうち一酸化炭素では25台、炭化水素では5台が基準値をこえていました。(6月21日星田市民センター)

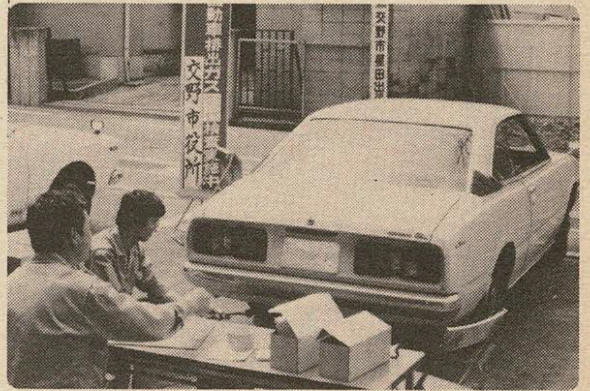

お知らせ

社会福祉協議会では独居・ねたきり老人、ねたきり病人、交通遺児の調査を行っています。民生委員の訪問を受けていない人は、近くの民生委員まで申し出てください。

対象は次に該当する人で、住民基本台帳に記載されている人で、市内居住期間は問いません。

- 独居老人 65歳以上の老人で居室においてひとり暮らしをしている人
- 寝たきり老人 65歳以上の老人で、居室において6か月以上常に臥床している人
- 寝たきり病人 65歳未満の人で居室において6か月以上常に臥床している人
- 交通遺児 両親または片親を交通事故で亡くした18歳未満の人

民生委員に
独居・ねたきり老人
ねたきり病人
交通遺児
申し出を

ねたきり老人の福祉の増進を願って大阪府からの見舞金(1万円)が支給されます。

○対象 9月15日現在、65歳以上の人で次のすべてに該当する人

(1) 居室において傷病(老衰を含む)

ねたきり老人に見舞金

府から

む)で一年以上常時臥床しておりなおその状態が継続する人

(2) ひとりで歩くことができない人で、かつ、その活動範囲が屋内に限られる人

(3) 前年9月16日から引き続き府内に居住し、住民基本台帳に記載または外国人登録原票に登録されている人

○支給月 9月(敬老月間)

○申請の手続き 7月20日までに福祉事務所または地区の民生委員に申し込んでください。

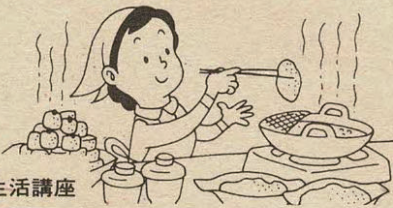

消費生活講座

とき	テーマ	講師
7月23日 1:30~4:00	作るためのヒント 身の回りの小物利用 を、ハギレを、 (接着芯併用)	羽衣学園短期大学 講師 葉室三千子
8月1日 1:30~4:00	食品の安全性 を、安全な食生活 をおくために	大阪市立環境科学研究所 衛生化学課 石橋武二 課長
8月7日 1:30~4:00	洗剤の知識 と合成洗剤とせっけ んのすべて	大阪府立生活センター 消費生活主査 安田利美子

消費生活講座
参加者募集

本市では、実生活に少しでも役立てていただけるよう消費生活講座を開きます。

○とき 7月23日(水)、8月1日(金)、7日(木) 午後1時30分から4時まで

○ところ 福祉センター

○対象 一般消費者

○定員 50人

○締切日 7月19日(土)ただし、定員になり次第締め切ります

○申込みは、直接または電話で市民生活係まで

お母さん教室



○とき 7月22日(火) 午前10時から11時30分まで

○ところ 交野会館

○テーマ 乳幼児の夏の健康管理

○講師 四条暇保健所 保健婦 問い合わせは幼児対策室まで。

税務大学校
普通科研修生募集

大阪国税局では、昭和56年4月税務大学校大阪研修所に入校する普通科研修生を募集しています。

○資格 昭和35年4月2日から38年4月1日までに生まれた男子

○申込期間 7月18日(金)まで

○申込先 人事院近畿事務局(〒540大阪府東区法円坂6-25 大阪合同庁舎第2号館)

○試験日 10月5日(日)(第一次) 教養・適性に関する筆記試験および作文

○試験場 大阪市、京都市他

○採用予定人員 近畿地区約150人 問い合わせは、人事院近畿事務局(〒06-941-941-2121)または大阪国税局人事第二課試験係(☎06-941-5331)まで。

文部省

教員資格認定試験

小学校教員

○資格 ①大学2年以上在学 ②高校卒(20歳以上)

○場所 岡山大学他

○試験日 8月30、31日(第1次)

○申請期間 7月19日まで

他に高校(特定の種目)、養護訓練の教員資格認定試験があります 詳細は教育委員会学校教育課まで。

体育文化センター

だより

小・中学校の プールの開放

教育委員会では7月21日(月)から8月10日(日)まで、各小・中学校のプールを開放します。
後1時30分からと日曜日(二日中)を市民に一般開放します。

水泳教室生募集

社会教育課では水泳教室の教室生を募集しています。
泳げない人も、泳げる人もこの教室に入って正しい泳ぎ方をおぼえませんか。
○期間 8月11日から16日まで(予定)
○泳げない人—初心者コース
○定員 各コース70人
○対象 小学校4年生から6年生まで
○対象 長宝寺小学校プール

交野市親子キャンプ開催

- とき 7月20(日)～21日(月)
 - ところ 市立青少年野外活動センター
 - 対象 市内の心身障害児(者)
 - 参加費 日帰り 1人 200円
宿泊 1人 400円
- 問い合わせ・申込み先
体育文化センター内 社会教育課



ダイヤルは正確に
まわしましょう

○参加費 1,500円
○申込み・問い合わせ先 7月30日までに、体育文化センター内社会教育課へ、往復はがきに住所、氏名、年齢、学年、電話番号、保護者名、初心者コース・中級者コースの別を記入し申し込んでください。
なお、申込み多数の場合は抽選とします。

市長杯

ソフトボール大会

8月24日から

交野市ソフトボール協会では、市内在住在勤者(軟式野球チームは除く)を対象に第2回市長杯ソフトボール大会を行います。
○とき 8月24日から9月14日まで

- ところ 倉治公園グラウンド他
- チーム編成 監督、コーチを含め17人以内(背番号必要)
- 試合方法 男子、女子ともトーナメント方式
- 参加費 1チーム2,000円
- 申込先 7月31日までに体育文化センターへ

夏休み……泳ぐ前に読んでね

水泳時の ワン・ポイント注意

「カッパ天国」の到来です。プールも、海水浴場もチビっ子でいっぱいです。今の子供たちって、とっても泳ぎがうまいんです。だから、うまさすぎるから逆にこわさを知らないっていうこともいえます。かわいの子供たちを水の事故から守るために、保護者の人は次の点に十分注意しましょう。

◎泳ぐ前にシャワーを頭からたっぷりあび、冷たい水に皮膚をならしてください。



◎準備運動には、少なくとも5分はかけて、手足の筋肉や関節を柔らかくしてから泳ぎましょう。



泳いでいるとき

◎小学生の場合、1回の泳ぐ時間は15分間から20分間が限度です。くちびるが真っ青になるまで泳いでいる子がいますが、要注意です。



◎同じプールの中でも、場所によって深さの違う場合があります。プールの水深を調べ、胸あたりの深さで泳ぐようにしましょう。
◎水泳中に手足のけいれんを起こした場合、子供を水から引きあげゆっくり時間をかけてマッサージしてください。

海水浴に行くとき

◎海水浴の前日は、子供たちは興奮してなかなか眠らないものです。睡眠不足にならないよう気を付けてください。



◎日帰りで海水浴に出かける場合など、朝が早いと、朝食も食べずに出かけることがあります。体によくありません。
早目起きて、朝食をキチンと食べてから出かけましょう。

◎最初は、いきなり飛び込んだりしないで、脚、手、体と徐々に水に入りましょう。

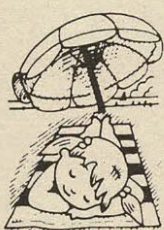

◎楽しさのあまり、時間を忘れて泳ぎに夢中になってしまいがちですが、15分から20分をメドに海からあがり、ゆっくり休みながら海水浴を楽しみましょう。



◎女の子の場合、水着はできるだけ競泳用のものをおすすめします。ヒラヒラの飾りのついた水着は思わぬところにひっかけたりするので危険です。



◎食後すぐ泳ぐのは体によくありません。少なくとも、2時間ぐらいたってから泳いでください。

泳ぐ前



第3回 交野が原賞 詩作品募集

児童、生徒の詩を対象とした「交野が原賞」の作品をひろく募集しています。
ふるって応募してください。
○作品内容 自由。1人3編以内で未発表のものに限る。(原稿用紙を使用。作品は返却しません)
○対象者 小、中、高校生

座談会 交野詩話会 主婦と詩 7月例会

主婦がいかに詩を発見し、詩をつかみ、詩を表現するか、みなさんとともに話し合います。
どなたでも自由に参加してください。
○とき 7月27日(日)午後2時から4時まで

○締切日 7月20日
○応募先 〒576交野市大字私部1-147の1 体育文化センター内 社会教育課「交野が原賞」作品係まで
○発表 優秀作品は文芸誌「交野が原」第9号(秋季号)の「子どもの詩広場」に発表。賞品と賞状を贈ります
○主催 交野詩話会
○後援 交野市教育委員会

講演会 大阪府下の野鳥 そしてカワセミ

交野野鳥の会では、日本野鳥の会会員で、野鳥の観察を続けておられる有田八郎さんを招いて大阪府下の野鳥の現状と、環境指標鳥とされているカワセミについての講演会をおこないます。
また、当日会場には交野で見ることのできる野鳥パネルを展示します。

原稿募集

心あたたまる話や地域の話題、催し物、ご意見、写真、イラストなどをお寄せください。
投稿は400字以内にとり、住所氏名、年齢、職業、電話番号を明記(紙上匿名の場合も明記)のうえ、〒576交野市大字私部3054交野市役所広報係あてにお送りください。

俳句

梅デーの風船空に解放す 福地 豊
咲き揃ふ牡丹の奥に画学生 山本 富子
屋根赤き夏野の果の牧舎かな 門田 和子
浮草にとぶ糸とんぼ見失ふ 林 万智子
さみだるる窓辺の患者点滴す 中村 郁子
新樹光宮を守る女祢宜 厚主 一江
順調に一番花や茄子育つ 中村 寿子
込みあひし狭庭にまたも苗買ひ来 田中 靖子
茄子植うる我菜園のととのへり 野村八千代
久々に友訪ふ径や新樹風 中野 ちづ
西側に夕顔の棚作りけり 二村 初恵
故郷の友の訪ひ来て新樹風 木村喜代子

短歌

衆・参選しのぎを削る各党の激戦続く梅雨空の中 藤田真佐子
群山の嶺のがりて川面なき小豆島の生活の水とうときに 森 敏江
西瓜携けて井戸借りに来し隣り人冷蔵庫無き不便の明治に 菊井 幽堂

句会案内

○とき 8月3日 午後1時から
○ところ 福祉センター
○兼題 夜の秋
連絡は竹村(☎91-1569)へ

ストレス解消に ソフトボールを

ママさんソフトボールのピーパーズでは、チームメイトを募集しています。
ストレス解消にソフトボールをしませんか。

○対象 市内在住または在職の婦人(年齢は問いません)
○練習日 平日ないし日曜日
問い合わせは午後5時以後に、新見(☎92-2682)または、水谷(☎92-8974)まで。

(交野の(こ)と(ば

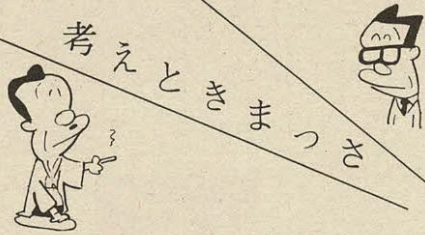

交野の地下の人たちの間では、「考えてみるが、たぶんあきまへん」ということを「考えときまっさ」という。

相手も「あかんか」と理解してその後は聞かないが、他所から来られた人たちはその後本当に考えてもらっているかと再び聞かれることがあり、「考えておくと言いながら、全然考えてないではないか、どういことだ」と不審に思われることが多い。
このような、どちらともとれるあいまいな言葉は、先祖の人たちの心苦しい長い歴史が生んだ言葉ではないかと思われる。
私たちの住む交野は、大和や京都の都の近郊に位置するため、いつの時代も権力者・武族等の政争、

戦乱の渦中に巻き込まれることが多かった。
そもそも戦乱の因は、ほとんど遠国の武族たちの一時の夢を追った争いであった。
彼等は敗ればまた遠くに隠棲すればよいが、地元の人たちは逃避する国とてなく、仮の功績を夢見ることも願わず、ただ家族の安泰を念ずるのみであった。
そのため、誘いをかけて来たとき、態度をはっきりさせると何時形勢が変わるかもしれず、その場はやりわりと当り障りのない、どちらにもとれる言い方で切り抜けてきたのだろう。(井戸)

フクロウの「聞きなし」を教えてください

交野野鳥の会では、フクロウの「聞きなし」を集めています。
「聞きなし」とは、鳥の鳴き声、節まわしから連想して、それに似た言葉に置きかえることです。
例えば、コノハツクの「佛、法、僧」、ツバメの「土食うて虫食うてしぶい」、メジロの「長兵衛忠兵衛長兵衛」、ホオジロの「一筆啓上

仕候」などです。
フクロウについては、交野では「のりつけ乾せ」と鳴いているといいますが、ほかに「聞きなし」を知っていたら教えてください。

連絡は下土居保男(☎92-11147) か平研(☎91-0918)まで。

おしらせコーナー

各種の相談

- ▷法律相談
7月17日(木) 8月7日(木) 午後1時～3時 福祉センター
- ▷人権相談
7月17日(木) 星田市民センター 午後1時～4時
- ▷行政相談
7月19日(土) 星田市民センター 8月13日(水) 福祉センター 午後1時～4時
- ▷税の相談
7月17日(木) 午後1時～4時 福祉センター
- ▷教育相談日
8月8日(金) 午後2時～4時 福祉センター

- ▷交通事故無料相談
8月12日(火) 午前10時～午後3時 福祉センター
- ▷園芸相談
7月24日(木) 午後1時～4時 緑地保全課
- ▷心配ごと相談
毎週水曜日 午後2時～4時 福祉センター
- ▷結婚相談
7月23日(水) 8月13日(水) 午後1時～4時 福祉センター
- ▷児童相談
毎週木曜日 午前10時～正午 福祉事務所相談室
- ▷家庭児童相談
毎週火・木曜日 午前10時～午後3時
毎週土曜日 午前10時～正午 福祉事務所相談室

国民健康保険税 国民年金保険料 ——出張徴収——

▷7月30日(水)
9:30～10:15 寺集会所

10:45～11:30 私市会館
1:30～3:00 星田市民センター
▷7月31日(木)
9:30～10:15 郡津公民館
10:45～11:45 教育文化会館
1:30～3:00 福祉センター

自動車文庫の じゅんかい日

▷7月15日・29日(火)
1:30～2:30 倉治法務省宿舍
3:00～4:30 郡津3丁目
▷7月17日・31日(木)
1:30～2:30 森南(創価学園駐車場)
3:00～4:30 藤が尾2丁目
▷7月19日(土) 8月2日(土)

1:30～2:30 水道局正門
3:00～4:30 星田山手3丁目
▷7月23日(水)
1:30～2:30 星田山手1丁目
3:00～4:30 藤が尾1丁目
▷7月25日(金)
1:30～2:30 妙見坂W-3棟
3:00～4:30 南星台公園
▷7月27日(日)
10:30～12:00 郡津駅前
1:30～3:00 私市駅前
3:30～4:30 妙見口

保健衛生だより

▷離乳食講習会
7月22日(火) 星田市民センター 8月12日(火) 保健センター 午後1時30分

～3時
▷健康相談
8月5日(火) 午後1時30分～3時 保健センター
▷日曜診療
毎日曜日 午前10時～正午 保健センター

7月の納税

固定資産税 第2期分

納期限 7月31日(木)

ゴミ捨てぬ



心が育てる
豊かな自然

ゴミ持ち帰り運動・山地美化運動に協力してください。交野の山へハイキングされる人にゴミ袋をさしあげます。対策協議会 連絡は企画室まで。

表紙 コシアカツバメ (ツバメ科)

文 私部 奥野平次

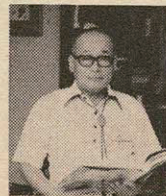

門口の上の丸い窓から巣造りを始めたつばくろは子育ての準備に急がしい。だれに教えてもらうのか、おなじ家にくる。

くるとげんがいいと言う。母が生前つばくろは、ヘコタンペのコテクリのピーとなくと言った。つばくろがくと母をおもう。

撮影・解説 下土居 保男

夏鳥。腰部が茶色、胸に黒い縦すじがある。ツバメより大。巣はトックリを半分に分ったような形。集団で隣りあって営巣するものもある。コンクリートの建物に多い。交野カントリー倶楽部の建物の軒には新旧あわせて17、18か所もある。

主要施設の電話番号

交野市役所(福祉事務所・農業委員会)
.....92-0121
星田市民センター(星田出張所)
.....91-2031
福祉センター.....91-6241
体育文化センター
(保健センター・日曜診療)
.....92-7721-2
.....91-8124
水道局.....91-0016
環境事業部.....92-2471
消防本部・署.....92-0011

市の人口

(6月末現在)
人口 61,550人 出生 85人
男 31,140人 死亡 17人
女 30,410人 転入 331人
世帯数 17,567 転出 366人

6月の火災と救急

火災出動 1件 救急出動 112件

6月の交通事故

人身事故 14件 自転車事故 5件
死亡 0人 死亡 0人
重傷 2人 重傷 0人
軽傷 15人 軽傷 5人