



交野の野鳥シリーズ

アマサギ

し尿・下水道 10月1日から新料金に
母子家庭に医療費を助成……………2・3
農業委員会委員一般選挙
投票日は9月7日……………5
予防接種
三種混合Ⅰ期、二種混合Ⅰ期・Ⅱ期……………8
胃の集団検診
申込みは8月18日から22日まで……………9
カメラアングル・お知らせ……………10・11
体育文化センターだより……………12
市民の広場……………13

から新料金に

(一般会計)の赤字 1億1,061万円
計の累積赤字 5億3,767万円

7月14日から開かれた第2回議会定例会で、継続審議となっていた「交野市下水道条例の一部改正案」と「交野市廃棄物の処理および清掃に関する条例の一部改正案」が可決されました。
いずれも今年3月の第1回議会定例会に提案されましたが、なお慎重に審査する必要があります。その後、あらゆる角度から慎重に審議が重ねられてきましたが、本市の現状からやむを得ないということになり、各条例の改正案が可決されたものです。

し尿収集手数料

一般家庭で1人当り月
130円が190円に

し尿収集手数料は、現在一般家庭で1人一日平均排出量をおおむね1・2ℓとし、一世帯4人まで1人月130円、5人以上1人増すごとに月75円となっています。これが今回の改正により、一般家庭で1人一日平均排出量をおおむね1・5ℓとし、一世帯4人まで1人月190円、5人以上1人増すごとに月110円となります。

改正し尿収集手数料

取 扱 区 分	単 位	手 数 料
定 額	一般家庭（1人1日平均排出量をおおむね1.5ℓとする）	1世帯4人まで 1人月 190円
		1人増すごとに 月 110円
特 殊	便所の位置・構造により、くみ取り作業を著しく困難にし、または支障を生じる一般家庭	1人月 310円
従 量	著しく排出量の多い一般家庭、または人数によって算定し難いもの	45ℓにつき 135円
臨 時	一般家庭で2か月に3回以上の申し込みがあったとき	45ℓにつき 135円
特 定	官公署、公共施設等	市長が査定した額

このため、一世帯4人家族の場合、現行では1か月520円だったのが760円となり1か月当り240円増えます。

前回の改正と同様 直接処理経費の約70%を 手数料として徴収

し尿くみ取り業務は、下水処理やゴミ収集などと同様、市民生活と直結した重要な福祉行政の一端をなすものです。

この時の改正では、手数料改定を実際の経費からの積算ではなく、

母子家庭に医療費を助成

対象は18歳未満の児童と
母、養育者(女性)

申請は8月20日から9月10日までに

「交野市母子家庭の医療費の助成に関する条例案」が第2回議会定例会で可決されました。
この結果、これまで20歳未満の子供を養育し、国民健康保険に加入している母子家庭の母だけに適用されていた医療費の助成が、10月1日から次の対象者にも適用されることになりました。

対象者
○ 児童扶養手当を受給している母子家庭の母と18歳未満の子供

○ 児童扶養手当を受給して
いる養育者(女性に限る)
と18歳未満の子供

○ 外国人であるとか、他に
公的年金を受給しているた
めに児童扶養手当を受給で
きないが、他の条件はそ
ろっている人

助成される医療費
母子家庭の15歳未満の児童
とその母、または女性の養育
者の場合
入院および通院したときの
保険診療の自己負担金を助成
します。

母子家庭の15歳以上18歳未満の児童の場合
入院したときの保険診療の自己負担金を助成します。

申請期間・方法
対象者は8月20日(水)から9月10日(水)までの間に福祉事務所にある所定の用紙で申請手続きをしてください。
申請手続きには印鑑と保険証が必要です。

現在助成の適用を受けている人は
従来の「交野市母子家庭の医療費の助成」の適用を受けている人であっても、新たに申請をおこなってください。
問い合わせは医療福祉係まで。

この赤字分については市税に頼らざるをえないのです。
しかし、財源にも限りがあります。
今回市民のみなさんにお願する手数料の改正は、前回の改正と同様、実際の経費からの積算ではありません。

し尿処理に対する人件費や処理施設などを除いた直接処理経費のうち、おおむね70%を手数料として徴収するものです。
本市し尿処理運営を円滑に進めるために、みなさんの理解と協力をお願いします。

10月1日 下水道

54年度決算見込み

し尿処理経費 下水道特別会

下水道使用料

前回の改正と同様 維持管理費の約50%を 使用料として徴収

本市の下水道は、42年11月に事業を開始し、54年度末までの12年間に、事業費約25億6,000万円もの費用を投じました。

その結果、下水道普及率(処理人口を行政区内人口で除した率)は、約48%と府下市町村の平均28%の約1.7倍とかなり高い普及率となっております。

現在みなさんの家庭から排出されている汚水ほとんどは、下水道管で天野川清掃工場(終末処理場)に集められています。そして、そこで浄化処理されています。

改正下水道使用料金表

○基本料金

区分	基本料金(1か月につき)	
	汚水量	料金
一般汚水	8㎡まで	320円
浴場汚水	200㎡まで	4,000円

○従量料金

区分	従量料金(1か月につき)	
	汚水量	料金(1㎡につき)
一般汚水	8㎡を超え 30㎡まで	40円
	30㎡を超え 50㎡まで	60円
	50㎡を超える分	105円
浴場汚水	200㎡を超える分	12円
教育施設等汚水		40円

この時の改正では、51年度から53年度までの3か年間で改正のための算定期間として、維持管理費の約50%を使用料として徴収することとなりました。

しかし現状では、54年度の使用料徴収額は維持管理費の約32%です。

一般にいう処理原価(汚水を1㎡処理するのに必要な費用)が、1㎡当り130円であるのに対し、処理原価(処理水1㎡当り使用料徴収額)は1㎡当り24円となつています。

これは、汚水を1㎡処理するごとに106円の赤字になるということです。

その赤字分については市税に頼らざるをえないのです。市の財政(一般会計)は、54年度決算で約2億9,000万円の赤字になる見込みです。

このため現状では、下水道事業特別会計に一般会計から援助できる税額は限られてきます。その結果、下水道会計は、

こういった観点から、下水道使用料の適正化を図っていかねばなりません。また、下水道利用者と非利用者との負担の公平をはかる意味からも利用者みなさんに、維持管理費分に見合った使用料を負担していただくものです。

しかし、それでは非常に大幅な使用料の値上げが必要となります。このため、今回の改正は、前回の改正と同様、維持管理費の約50%を使用料として徴収させていただきます。下水道会計の現状を考えていただき、市民みなさんの理解と協力をお願いいたします。

使用料の算定期間については、最近の経済事情の下では長期的な見通しが困難であり、情勢の変化もはげしく、このため過去の実績を参考に55年度から58年度までの4年間を対象としました。

また、今回の使用料の積算基礎としました維持管理費には、たとえば処理場や幹線下水道管などの将来計画をも見込んだ施設の管理費用は含んでいません。

一般汚水の基本料金 180円が320円に

これは、平均家庭で約80.7%増となります。

なお、浴場汚水の下水道使用料金は、市民の日常生活の一部を代替する施設であり、その公益性と浴場利用者の負担を考慮して今回はすえ置きとなりました。

55年度国保税

1人当り月平均2,905円

55年度の国民健康保険税の税率が下表のようになりました。

なお保険税の年税額は、所得割・資産割・均等割・平等割の合算額ですが、その額が24万円を越える場合は24万円にとどめることとなりました。

この方式で計算しますと、保険税は、1人当り月額平均2,905円となります。

8月から来年3月までの保険税月額は、8月に確定した年税額から、仮算定期間の4月から7月までの分を差引き残額を8で除した額です。

年度の途中で加入された時は月割課税されます。

8月にお送りする納付書で不明な点がありましたら、気軽に国保係まで、問い合わせてください。

55年度国民健康保険税の税率

(合算額が55年度年税額)

区分	算定の基礎×税率
所得割	市民税所得割額× $\frac{426}{100}$
資産割	固定資産税額× $\frac{71}{100}$
均等割	被保険者数×10,150円
平等割	一世帯当り 16,090円



新着書紹介

- 続・ああ野麦峠 (山本茂実、角川書店)
- 自分の戦場 (吉川良、集英社)
- 最初の目撃者 (大岡昇平、集英社)
- うさぎとかめ (カルドン・ポール、佑学社)
- チューリップ (小田英智、偕成社)
- ひとつになったクレヨン (寺村輝夫、あかね書房)
- ブタがピラをくばるとき (神宮輝夫、小学館)

『アントニーなんか やっつけちゃう』



星田山手 森永誓子

本というものは、人に知識を与えるだけでなく、読んでいて楽しく満足感にひたれるものであることが大切だと思います。ことに子供の本は……。

この本は、つね日ごろ虐げられた弱者である弟が、“今にみている”という気持で、兄であるアントニーに向って、“ぼくがむつつになったらまけないぞ”とあれこれ想像を巡らし、心の中でりゅう飲を下げるという話です。

作者は、繰返しの表現で子供心を強調し、さし絵は少ない色使いの中で、実にピッタリの表情を描き出しています。幼いユーモラスな仕草が楽しい絵本です。

書名 『アントニーなんかやっつけちゃう』
 著者 ジュディス・ヴィオースト
 訳 渡辺 茂男
 さし絵 アーノルド・ローバル

同和問題と私たち

部落の歴史と解放運動(7)

徳川幕府は、部落を「地域外の地域」とか「人外の人」として民衆とは区別し、社会的劣敗者集団といった印象づけを行い差別しました。

このような差別に対し、部落の人たちはだまされて受けとめてはいませんでした。

一般農民が見すていた新田や畑を苦勞して開拓し、そのかわら、牛馬の売買や農具などの加工を行い、経済力をたかめ、その生活向上を闘い取るために、身分的圧迫に対して抵抗するようになりました。

今月は、幕府や藩がいかに部落の人たちを人間として認めていなかったか、また差別を強める制令がどういうものかについて学習しましょう。

一般社会から

疎外された

部落

幕府は東海道をはじめ五街道の駅制をつくり交通統制をはじめま

幕府は東海道をはじめ五街道の駅制をつくり交通統制をはじめま

幕府は東海道をはじめ五街道の駅制をつくり交通統制をはじめま

幕府は東海道をはじめ五街道の駅制をつくり交通統制をはじめま

幕府は東海道をはじめ五街道の駅制をつくり交通統制をはじめま

幕府は東海道をはじめ五街道の駅制をつくり交通統制をはじめま

その一つとして江戸の日本橋を起点とした、主な街道に一里塚をつくりました。

しかし、部落のあるところはその里程の計算に入れていません。諸藩でもおなじ扱いをしました

このように、里数や町数の計算からもせん民部落を除外するとい

うことは、部落を「地域外の地域」とし、「社会外の社会」として差別すること

部落は都市では「町の町」、農村では「村外の村」として隔離的な扱いをうけたので

この「地域外の地域」ということはたんに町はずれ、村はずれという意味だけではありません。

城下でいえば、川のほとりや排水の悪い低湿地帯など立地的条件の悪いところ、あるいは方角を忌みきらう方向などに置かれていま

す。農村や山村では、川のほとり、堤防の上、川口、あるいは山すそ山かげや谷間や崖の上などにもう

けられました。つまり、農工商の住まない、また住みながら条件の悪い生産力の低い土地に多くもうけられて

います。漁村では、舟つきの悪くて漁業のできない不便な地域にある部落が少なくありません。

城下町の出口の川のほとりに部落が多いのもそれとおなじことです。

これは、皮をなめしたりする職業を強制されたことと深い関係があります。

また、役人村として城下の警備や外来者の検問にあたる仕事とも関係づけられました。

このころ農村の部落の人たちは一般農民が見すていた新田や畑を苦勞して開拓し、そこで分村な

どのかたちで新しい部落をつつたり、土地からはなれた貧農のあとをい

また農業のかたわら、牛馬の売買や農具などの加工を行ったり、染物類を商つたりしました。

こうして農工商と接触するうちに部落をはなれて、都市の商工業者にま

ぎれこんでせん民身分をぬけだすものがふえました。

幕府や藩では、これを取りしめるために、部落をぬけだしたものをみ

つけた、これを部落にさしもどすことをしばしば行いました。

また部落の人々が商売すること

を禁じ、住居や衣類などがはでにならないように、百姓よりそまつ

なものを着ることを命ずるなど、しきりにきびしい制令を出しまし

た。さらに農工商とせん民の見分けをつけるために、「非人斬髪」とい

って髪をたばねたところを切らせてたばねることを禁止し、腰に

差別的制令

部落は「人外の人」として、身分・職業・地域の三位一体的な疎外をうけたのですが、18世紀の江戸時代の中ごろをすぎるところから幕府や藩では、部落をいっそう抑

圧する方向を進めました。その理由は大きくみて二つあります。

一つはこのころになると、幕藩体制がようやく動揺を示し、その支配の基礎となつてい

る身分制度がゆるみはじめたこと

です。もう一つはこのころから部落の人口がしだいに増加し、せん民身分

のものが増え、農工商や商工業を通じその経済力をたかめる

ことにつとめその生活向上を闘いとするために身分的

圧迫に対して抵抗するとい傾向があらわれはじめたこと

です。また、役人村として城下の警備や外来者の検問にあたる仕事とも関係づけられました。

これは、皮をなめしたりする職業を強制されたことと深い関係があります。

また、役人村として城下の警備や外来者の検問にあたる仕事とも関係づけられました。

このころ農村の部落の人たちは一般農民が見すていた新田や畑を苦勞して開拓し、そこで分村な

どのかたちで新しい部落をつつたり、土地からはなれた貧農のあとをい

また、役人村として城下の警備や外来者の検問にあたる仕事とも関係づけられました。

このころ農村の部落の人たちは一般農民が見すていた新田や畑を苦勞して開拓し、そこで分村な

どのかたちで新しい部落をつつたり、土地からはなれた貧農のあとをい

また、役人村として城下の警備や外来者の検問にあたる仕事とも関係づけられました。

農業委員会委員一般選挙

投票日は9月7日(日)

9月15日まで
任期が満了する
本市農業委員
会委員の一
般選挙を9月
7日(日)に行
います。

選挙の日程
は次のとおり
です。

告示日 8
月28日(木)

立候補受付
〇とき 8月
28、29日 午
前8時30分
から午後5時
まで

〇ところ 選
挙管理委員会
事務局

立候補予定者説明会
〇とき 8月19日午後1時30分

〇ところ 福祉センター

投票日 9月7日(日)午前7時から午後6時まで

開票

選挙人名簿の縦覧

9月11日から15日まで

新しく選挙人名簿に登録された人の氏名等の縦覧を行います。

この機会に正しく登録されているか確かめてください。

〇登録資格 昭和35年9月2日までに生まれ、55年6月1日までに転入した人

〇期間 9月11日から15日まで

〇とき 午前8時30分から午後5時まで

〇ところ 選挙管理委員会事務局

〇資格 小、中、高校生

〇募集要領

本市では、児童・生徒のみならずを対象に明るい選挙をテーマにしたポスターを募集しています。

募集期限 9月10日(水)まで

作品規定 色彩自由、大きさは45cm×30cmから55cm×40cm以内、1人1点自作、未発表のもの

応募方法 作品のうら右下に学校名、学年、氏名、性別を記入し市選挙管理委員会まで郵送(〒576交野市大字私部3054)または持参してください。

明るい選挙

啓発ポスター募集

名簿登録申請書にもとづいて作成し、3月31日に確定したものです。投票できる人は、今年1月1日現在から投票当日までに前記①、②の要件をそなえ、この名簿に登録されている人です。

ただし、立候補は名簿にのっていない人でも農業委員会の証明があればできます。

詳細は選挙管理委員会事務局へ

人権擁護委員会

7月14日から開かれた第2回議

会定例会において、人権擁護委員の推せん

と公平委員の選任がなされ、次の人が選ばれました。

人権擁護委員

〇笹島幹夫さん(星田3334番)

〇袴宜保一さん(私部3098番)

〇濱田一正さん(星田山手4丁目12番12号)

〇公平委員会委員

〇公平委員会委員

〇公平委員会委員

〇公平委員会委員

〇公平委員会委員



笹島幹夫さん



袴宜保一さん



濱田一正さん

(5) 昭和55年8月10日

大阪総合行政相談所

1周年記念相談

大阪心斎橋に開設した大阪総合行政相談所が8月30日に1周年を迎えます。

このため、8月26日から4日間記念相談(下表参照)を開きます。

相談したいことが行政に関係あるかどうかわからないときは、行政なんでも相談で気軽に相談してください。

なお、大阪総合行政相談所は会場の大丸百貨店の定休日(毎週水曜日)以外は、毎日開設しています。

〇ところ 大阪市南区心斎橋(株)大丸大阪店南館6階(☎06-241-5111)

1

1周年記念相談日程表

記念相談	月・日	応答者(機関)
税金の相談	8月26日(火)	大阪国税局ほか
土地・住宅なんでも相談	8月28日(木)	大阪法務局、大阪国税局、日本住宅公団関西支社、住宅金融公庫大阪支所、大阪府弁護士、不動産鑑定士、建築士、大阪府宅地建物取引業協会
年金・保険の相談	8月29日(金)	大阪府
行政なんでも相談	8月30日(土)	近畿管区行政監察局、弁護士

〇時間はいずれも午前10時から午後6時まで

ご存じですか



交野市消費生活問題研究会

健康な肌

女性はいつも美しくありたいと願っています。

そのため、化粧品への依存度もかなり高いようです。

しかし、どんな化粧品でも肌につけることに問題があるように思います。

黒皮症やしみ、吹き出もの

小じわの原因になることもあります。

そこで、素肌を美しくすることに心がけましょう。

まず、水と浴用石けんで洗顔し、その後は何もつけません。

皮膚がつっぱるようでも1か月から3か月もすると、はりとみずみずしさが戻ってきます。

皮脂腺から分泌された脂肪がほどよく乳化して皮膚表面に広がり天然のクリームの状態であるからです。

栄養、入浴、睡眠も大切ですが、本当の美しさは内からにじみでてくるものではないでしょうか。

地

昭和55年6月1日で任期満了となりましたので、再推せんするものです。

公平委員会委員

〇濱田一正さん(星田山手4丁目12番12号)

前公平委員の木村壽夫さんが、昭和55年3月31日で辞任されたのに伴い後任者として選任されました。

夏の防犯活動

みんなの力を合わせて

夏の防犯、みんなの力でクールな夏を――。

枚方警察署は、犯罪のない明るい町づくりで楽しい夏を過ごせるようにと、夏の防犯活動を8月31日まで行っています。

8月は暑さのために、開放的な気分になりやすいものです。犯罪はすこしの気持ちのゆるみにつけ込んできます。

特に、ち漢などの女性をねらう犯罪や少年非行はこの時期に集中する傾向があります。

犯罪を未然に防ぐには、私たち一人ひとりの防犯意識を高めるとともに、地域全体の助け合いが必要で

です。

「見たり、聞いたら、110番」、

「け込んで警察(110番)へ連絡

住まいのカギかけ、車のキー抜きを合言葉に、みんなの力を合わせて明るい町づくりをしましょう。

みなさんは、被害者にならないために次のことに十分注意しましょう。

女性をねらう犯罪の犠牲にならないために

○ 回り道でも、明るい人通りの多い道を選ぶ

○ 同じ方向へ行く人と連れだつて帰る

○ 危険を感じたら近くの家にか

け込んで警察(110番)へ連絡

○ 家族みんなで戸締りを確かめる習慣を

○ 近所で気軽に留守を頼み合いまし

○ カギを大切に扱い、外出の時など植木ばちなどの下に置かないように

○ 自転車を盗られないために

○ 丈夫なクサリ錠やワイヤ錠をとりつける



あき巣ねらいなど侵入盗の被害にかからないために

○ 家族みんなで戸締りを確かめる習慣を

○ 近所で気軽に留守を頼み合いまし

○ カギを大切に扱い、外出の時など植木ばちなどの下に置かないように

○ 自転車を盗られないために

○ 丈夫なクサリ錠やワイヤ錠をとりつける

警察官不在のときは

派出所の電話で225番

市内には四つの派出所があります。郡津派出所、倉治派出所、警船派出所、星田派出所です。

各派出所の警察官は、受け持ち地域のパトロールをしますので、派出所を留守にすることがあります。

不在のとき派出所を訪れた人は派出所の電話を使って225番を回してください。

本署にあたる枚方警察署の警察官が応答にしますので、自分の名前を正確に伝えて用件を話してください。

直接110番を

あき巣や暴行など緊急を要する事件や事故に遭遇したときは、直接110番してください。

現場ちかくの警察官やパトカーに無線連絡をとり現場に急行します。

枚方警察署は枚方市と交野市を管轄しています。

困まりごとや相談は枚方警察署(枚方市大垣内町2丁目16-8) 0720-4511234まで

危険な動物を飼うには

―ペット条例施行―

大阪府では、人に害を加えるおそれのある動物による事故の発生を未然に防止するため、今年3月「危険な動物の飼養及び保管に関する条例」を制定しました。

要旨は次のとおりです。

○ 危険な動物の飼育は許可制に

トラ、ライオン、クマ、サル、ワニ等の危険な動物を飼うには、あらかじめ知事の許可が必要です。

許可を受けるには、飼養補助者を置き、基準に適合した飼養施設の設置が必要です。

○ 飼い主には適正な飼育の義務があります。

無許可で危険な動物を飼うなどして条例の規定に違反した飼い主には、1年以下の懲役または10万円以下の罰金、料金が課せられます。

○ 質問、ご意見は、大阪府農林部自然保護課企画調整係(06-941-0351内線2752、2756)まで。

無許可で危険な動物を飼うなどして条例の規定に違反した飼い主には、1年以下の懲役または10万円以下の罰金、料金が課せられます。

○ 質問、ご意見は、大阪府農林部自然保護課企画調整係(06-941-0351内線2752、2756)まで。

無許可で危険な動物を飼うなどして条例の規定に違反した飼い主には、1年以下の懲役または10万円以下の罰金、料金が課せられます。

○ 質問、ご意見は、大阪府農林部自然保護課企画調整係(06-941-0351内線2752、2756)まで。

無許可で危険な動物を飼うなどして条例の規定に違反した飼い主には、1年以下の懲役または10万円以下の罰金、料金が課せられます。

○ 質問、ご意見は、大阪府農林部自然保護課企画調整係(06-941-0351内線2752、2756)まで。

無許可で危険な動物を飼うなどして条例の規定に違反した飼い主には、1年以下の懲役または10万円以下の罰金、料金が課せられます。

○ 質問、ご意見は、大阪府農林部自然保護課企画調整係(06-941-0351内線2752、2756)まで。

無許可で危険な動物を飼うなどして条例の規定に違反した飼い主には、1年以下の懲役または10万円以下の罰金、料金が課せられます。

○ 質問、ご意見は、大阪府農林部自然保護課企画調整係(06-941-0351内線2752、2756)まで。

無許可で危険な動物を飼うなどして条例の規定に違反した飼い主には、1年以下の懲役または10万円以下の罰金、料金が課せられます。

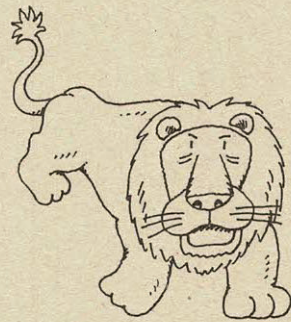

8月は 道路をまもる月間

- 豊かさを子孫にのこす道づくり
- みなおそう道路のはたらきいま一度
- そだてようきれいな道は街の顔

道路を常に広く、美しく、安全に

秋の

安全運転

講習会

交野市交通安全対策協議会では下表の日程で、秋の安全運転講習会を行います。

講習受講記録カードをもって必ず受講してください。

秋の安全運転講習会日程表

月日	会場	時間
9月8日(月)	私市会館	午後7:00
9日(火)	倉治公民館	
10日(水)	交野会館	午後8:00
11日(木)	星田会館	
12日(金)	福祉センター	



老人福祉大会

自慢ののどを

お聞かせください

9月6日(土)

9月の敬老月間を記念して、65歳以上の人を対象に「老人福祉大会」を開きます。
楽しい催しを予定していますので、みなさんおそろいでおこしくください。

○ところ 体育文化センター
○アトラクション 漫才および浪曲、老人歌謡コンクール、踊り
交野市連合婦人会
なお、当日は送迎バスを運行し
ます。
問い合わせは社会福祉係まで。

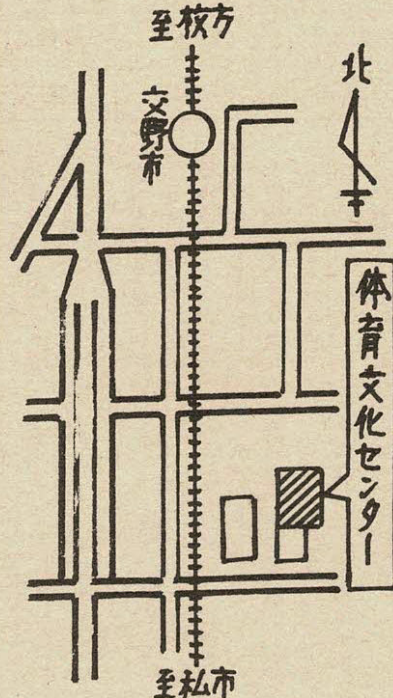

参加者募集

藤細工教室

星田市民センター管理運営委員
会では、9月から11月までの金曜
日10回にわたって藤細工教室を開
きます。
バスケットや花かごをあなたの
手で作ってみませんか。

○とき 9月12、19、26日 10月
3、17、24、31日(午前9時30分
から正午まで) 11月7、14、21
日(午前9時30分から午後4時ま
で)

○ところ 星田市民センター(星
田出張所)
○会費 10回分4,000円(9月

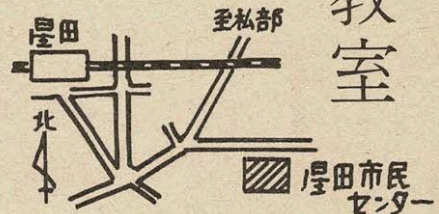

住まいを見直す相談週間

とき 9月1日、2日 午前10時~午後4時
ところ 国鉄片町線忍が丘駅前
門真駅前プラザ

相談 住宅の設計・監理・施工・法規などを
本会正会員が無料で相談に応じます。
ただし、現地調査は実費をいただきます。

主催・問合わせ (社)大阪建築士事務所協会
☎06-541-3716

後援 大阪府・府下各市

文化祭

11月1日~3日

出演・出展の
申込みは8月30日まで
テーマ「うごく文化祭」

交野市文化連盟は、市民のみな
さんの文化活動に、より多くの人の
関心と理解を深めようと、「文
化祭」を開催します。

今年のテーマは、今までのよう
に見る文化祭、展示する文化際
なく、それぞれの部門でみなさん
が楽しく参加できるようにと、「う
ごく文化祭」と決まりました。

11月1日から3日まで、体育文
化センターと交野市農協本店の2
会場で、文化作品の展示、菊花の

展示、文化団体の発表会をくりひ
ろげますので、友達同志や家族そ
ろっておこしくください。

また、文化連盟では、みなさん
の作品や研究発表を募集していま
す。
応募くださる人は、8月30日ま
でに体育文化センター内社会教育
課まで申し込んでください。

作品は1人1種1点を原則とし
発表時間は1団体15分間です。
なお、参加記念品はありません。

食生活を考える 保健栄養 学級講座

四条畷保健所では、9月に4回
にわたり保健栄養学級講座を開き
ます。家族の健康増進を図るため

12日に徴収) 材料は会場で実費
販売(1回分約800円)
○持ち物 ニッパー、メジャー、
エプロン、目打ち
○募集人員 20人
○申込方法 8月26日までに往復
はがき(当日消印有効)で、〒576
交野市大字星田4046-1 星
田市民センターまで申し込んでく
ださい。
定員をこえたときは抽選させて
いただきます。

○対象 市内在住の婦人(今までに受講
された人は除きます)
○募集人員 25人
○とき 9月9、16、24、30日 午後1
時から4時まで
○ところ 福祉センター
○内容 栄養の知識、我が家の食事診断
食品添加物の知識、調理実習等
○申込方法 8月30日(当日消印有効)まで
に、住所、氏名、生年月日、電話
番号を記入し、50円切手をはった
返信用封筒を同封して、〒575 四条
畷市江瀬美町1-16 四条畷保健
所栄養係まで
問い合わせは四条畷保健所保健予
防課梅田(☎0720-78110
21)まで

予防接種

三種混合Ⅰ期
二種混合Ⅰ期・Ⅱ期
8月から実施

三種混合Ⅰ期、二種混合Ⅰ期・Ⅱ期予防接種日程表

会場	1回目	2回目	3回目
倉治公民館	8月19日	9月16日	10月14日
交野会館	8月20日	9月17日	10月15日
星田市民センター	8月21日	9月18日	10月16日
私市会館	8月22日	9月19日	10月17日
福祉センター	8月26日	9月26日	10月21日
松下集会所	8月27日	9月24日	10月22日

破傷風、ジフテリア、百日咳の三種混合予防接種と、破傷風、ジフテリアの二種混合予防接種を次のとおり行います。

▼三種混合Ⅰ期（白色の間診票）
○対象者 2歳から4歳までの幼児
○受付時間 午後1時30分から2時15分まで
○接種方法 左表の日程で3週間から8週間のあいだに3回接種します

▼二種混合Ⅰ期（黄色の間診票）
○対象者 2歳から6歳までの幼児
○受付時間 午後2時15分から2時45分まで
○接種方法 左表の日程で3週間から8週間のあいだに3回接種します

▼二種混合Ⅱ期（青色の間診票）
○対象者 2歳から6歳までのⅠ期（3回目）終了後1年以上経過した幼児
○受付時間 午後2時15分から2時45分まで
○接種方法 上表の日程の中で1回接種します
○接種方法 上表の日程の中で1回接種します
○接種方法 上表の日程の中で1回接種します
○接種方法 上表の日程の中で1回接種します

○三種混合は午後1時30分から2種混合は午後2時15分から受け付けますので、時間を間違わないようにしてください

○体温は必ず家で計ってきてください

○母子手帳は必ず持ってください

（三種混合Ⅱ期）昨年8月から10月までに三種混合Ⅰ期を受けた幼児は56年に三種混合Ⅱ期予防接種を受けてください。

てきてください
○体温が37度以上の幼児、下痢をしている幼児は接種できません
○予防接種の通知書が届かない場合でも会場に用紙を用意していただきます

ゴミ出しに

あなたのお人柄

ゴミの出し方にもその人の人柄がしのべれます。

前回の粗大・不燃物ゴミ収集時に、ビンから出た液体が手にかかると負傷するという事故が起こりました。

ゴミは集める人の身になって出しましょう。

○ピンはからにして、ガラス類とともに別袋に入れる

○集積場所へのゴミ持ち出しは収集時の直前に

○スムーズな収集作業ができるように、収集当日は道路上に車や他

国勢調査の「国勢」を、「国の勢力」あるいは「国の勢力」というふうに解釈している人が、意外に多いといわれます。

しかし、それは誤りです。

国勢調査という言葉は、もともと英語のセンサス (census) の訳語ですが、これもすんなり決まったわけではなく、これに落ちつくまでに、さまざまな経過をたどりま



国と郷土を考える

国勢調査のはなし②

国勢の勢は情勢の勢



このように、初めて「国勢調査」という言葉が登場したのは明治26年、ある学会誌に発表された個人の論文に見られます。

一方、なかば公式に使われた最初は明治29年、4人の衆議院議員が提出した「国勢調査執行建議案」がそれです。

その後も「民生調査」「人口調査」など、いろいろ用いられましたが明治35年、国勢調査に関する法律が成立して、明治6年以來30年間にわたる「曲折」に終止符を打つたのです。

さて、国勢の意味ですが、さき次々にあげた国勢調査執行建議案には「国勢調査は全国人民の現状すなわち、男女、年齢、職業、身長の有様——中略——につき精細に現実の状況を調査するものにしてひとたびこの調査を行うときは全国・情勢これを掌上に見るを得べし」

この建議案から国勢とは、国の勢いでも国の勢力でもなく、正しくは国の情勢であることがわかります。

また、なかには国勢調査を「こくぜい調査」とよぶ人もいます。

しかし、これも情勢のせいですが「こくぜい調査」が正しく、多勢（たぜい、おおぜい）のせいではないということです。

ゴミとして出せないゴミ

産業廃棄物、土砂、ガレキ、プロパンガスボンベ、劇薬、毒物、建築による廃材等は、収集できません。

草、植木類は、自家処理するか粗大・不燃物ゴミ収集日に出してください。

自治会単位で草刈り等をされた場合は、環境第1課（☎92-2471）まで連絡してください。

大掃除日の変更

6月29日(日)の大掃除は雨のため8月17日(日)に変更になりました。

○対象地域 私部、柴野(第1) 青山、向井田

大掃除のゴミは正午までに指定の集積場所へだしてください。問い合わせは環境第1課(☎92-2471)まで

廃油回収日

とき 8月23日 9:00~10:30
ところ 各地区指定回収所
家庭用品修理大会
とき 8月26日~28日 10:00~3:00
ところ 福祉センター横



胃の集団検診

申込みは8月18日から22日まで

市民の健康を守るため下表の日程で、胃の集団検診を行います。

○対象者 市内在住の40歳以上の人(ただし、定員に余裕がある場合は40歳未満の人でも受け付けます)

○定員 300人 (定員になり次第締めきります)

○費用 1人500円(検診日徴収)

○申込期間 8月18日から8月22日までの午前9時から午後5時まで

○申込場所 保健衛生係または星田市民センター1階窓口へ申し込んでください
問い合わせは保健衛生係まで

胃の集団検診日程表

月 日	場 所
9月1日 (月)	星田市民センター
2日 (火)	保健センター
3日 (水)	
4日 (木)	
5日 (金)	
8日 (月)	

▷ 時間はいずれも午前9時から11時45分まで

北河内夜間救急センター

○診療時間 毎日午後10時から翌午前1時まで(受付は午前0時30分まで)

○診療科目 内科、小児科
入院等の施設はありません

○所在地 寝屋川市豊野町15-10 (☎0720-213003)
診療を受ける場合は、必ず健康保険証を持参してください。

食品衛生 講演会

農業や添加物は私たちの体にとってどのような影響をおよぼしているのでしょうか。

子供たちの骨を弱くしている原因は何でしょう。

家族の健康を守る主婦として、食品について勉強しましょう。

○とき 9月11日(木) 午前10時から

○ところ 福祉センター

○講師 大阪府消費センター 林 郁さん

○テーマ 家庭における食品衛生

○参加費 無料
○主催 衛生婦人奉仕会
○後援 交野市、四条畷保健所

市民のための健康教室 (28)

鼻出血、中年以上は要注意

枚方市医師会交野支部 医師 福森清子

8月7日が「鼻の日」に制定されて今年で20年目になります。

3月3日の「耳の日」と同様、ごろ合わせのよい覚えやすい日として決まったようです。

人間にとって呼吸は最も大切なことで、食事は断食もできませんが呼吸をしないわけにはいきません

一呼吸500ccから600ccの空気を要すると、1分間に20回呼吸した場合は約1万ccの空気を要します。

この大量の空気を鼻から出し入れますので、鼻の孔は口と違いいつも開け放たれています。

鼻の内部に故障があると空気を十分に吸えず、身体全体に悪影響がでます。

酸素不足は、一般臓器はもちろんのこと、特に頭脳の働きを悪くします。

また、よぎなく口呼吸となるために呼吸が浅くなり、息苦しく感じるようになります。

マラソンのような激しい運動はできません。

健全な鼻を持つ事は健康を保持するうえで大切なことです。

健全な鼻とは、道路上でつばやたんを吐くような原因がなく、いびきや仕事の能率低下をきたす病気がなく、しかも、生活上の危険防止のためにも身体に有害か否かのおいをかぎわけ、食べ物を味

わい、ほのかな香りを楽しめる、おいしい生活が可能な鼻だと思います。

いろいろな病気については紙面がありませんので、夏に多い鼻出血の応急処置を記してみます。

鼻出血の大多数は何の予告もなく急に、全く突然に起こります。世間一般の人の60%は、生涯の中で一度は鼻出血を経験しているといわれます。

しかし、出血のために医師の手当てを受ける必要のあった人は、わずかに全体の6%に過ぎないようです。

ひん度の高いわりに医療を要する人が少ないことは、あわてずに適切な処置をすれば良いということです。

処置方法としては、両方の小鼻をやや力を入れてつまみます。

10分から20分しんぼうさせます。

止血しないときは、枕を高くし出血側に堅めに丸めた綿をつめ、鼻柱のほうにすこし力を入れ圧迫します。

20分ほど続けます。

アドレナリンやオキシドールがあればこの綿に

浸ませておくことより効果的です。のどのほうに流れこんでくる血は飲みこまず、吐かせてください。明るくない部屋で冷水タオル、アイスノンでまゆの間部を冷やし安静にしてください。

幼児、学童では鼻の入口から1cmぐらいの所で、傷は1mmから3mmです。だからこの圧迫で大半は止血します。

新聞紙や堅い紙を詰めると、傷を大きくしますので注意してください。しきりにおこれば感染症や血管の病気の疑いもあります。

また、中年以上の人の鼻出血はいろいろな誘因(高血圧、動脈硬化等)がありますので、止血していても後日、専門医に相談してください。



老人大学に専門講座が発足……交野市福祉協議会主催（交野市老人クラブ連合会協力）の老人大学に、今年から専門講座ができました。

専門講座は園芸講座と生活講座で、それぞれ4回シリーズで10月まで。第1回目の園芸講座では野菜の伝来や性質を学びました。（7月15日、福祉センター）



新鮮な野菜をどうぞ……7月9日、交野市消費生活問題研究会は、福祉センター前で地元産の野菜と果物を即売しました。ブドウやトマトなど5種類——トラック1台分が用意されました。新鮮なうえに安値という魅力もあって、販売前から20人ほどが列をつくり、20分間で売りつくしました。



お知らせ

日赤募金

ご協力ありがとうございました

55年度 日赤募金実績額表

(単位：円)

地区名	金額	地区名	金額
倉治	132,900	傍示	3,000
幾野	119,766	森	57,200
郡津	151,230	私市山手	86,375
松塚	91,970	私市	106,700
梅が枝	62,933	妙見坂	217,148
私部	155,800	南星台	100,500
行殿	22,650	星田山手	58,500
青山	60,100	星田	167,000
向井田	42,800	藤が尾	63,609
柴野	28,400	駅前住宅	47,722
天野が原町	107,890	学校	79,360
浜の池	10,000	その他	74,393
寺	69,100		
合計 2,117,046円			

おくれるばかりでなく年金が受けられなくなり、注意してください。なお、厚生年金等の公的年金を受けている人は、新しい証書を持参してください。問い合わせは年金係まで。

福祉年金定時届を

老齢福祉年金、母子福祉年金、障害福祉年金の定時届（所得状況）を下表のとおり受け付けます。受給者は、印鑑、年金証書をもって最寄りの会場へおこしください。この届は今年1年間の年金支払いを審査する大切なものです。届けがおりると、支給がされ、忘れたりすると、支給がされず、支給が滞ります。おくれるばかりでなく年金が受けられなくなり、注意してください。

福祉年金定時届出張受付日程表

受付日	時間	場所	地区
8月19日(火)	9:30~10:30	森集会所	森南、森北
	11:00~11:30	寺集会所	寺、寺南野、傍示
	1:30~3:00	私市会館	私市、私市山手
8月20日(水)	9:30~11:00	郡津公民館	郡津、梅が枝、松塚、幾野
	1:30~3:00	教育文化会館	倉治
8月21日(木)	1:30~3:00	星田市民センター	星田、星田山手、南星台、藤が尾、妙見坂、妙見東
8月22日(金)	1:30~3:00	福祉センター	私部、向井田、天野が原町、青山、その他の地区

戦没者等の遺族のみなさん 特別弔慰金請求は9月30日までに

戦没者等の遺族に対する特別弔慰金（52改正法）を受ける権利は9月30日になくなります。次のいずれかに該当する遺族でまだ請求されていない人は、福祉事務所まで請求書を提出してください。○昭和50年4月1日現在、公務族で、昭和50年4月1日現在、公務扶助料等の受給権者がいない場合

○満州事変間の公務死亡の軍人遺族で、昭和50年4月1日現在、公務扶助料等の受給権者がいない場合

関西電力株式会社枚方営業所から、長宝寺小学校に「環境緑化のために」とシャリンバイ、トペラ、ネズミモチなど苗木16本の寄贈がありました。ありがとうございました。

府営福祉住宅（あき家）

申込みは9月16日まで

- 今年度第2回府営福祉住宅（あき家）の入居者を募集しています。
- 申込資格
 - (1) 母子、老人、障害者（戦傷病者も含む）世帯
 - (2) 同居または同居しようとする親族があること
 - (3) 収入基準にあうこと
 - (4) 申込本人が府内に居住しているか勤務していること
- 申込用紙の配布場所
 - 府庁6階老人福祉課、総合府民相談室、府民センター、大阪市内府税事務所、福祉事務所
- 抽選会
 - 10月8日(水)午前10時から大阪府職員会館第1講堂で公開抽選します。
- 問い合わせは社会福祉係まで。
- (5) 現に住宅に困っていること
- (6) 家賃の支払能力があること
- (7) 保証人があること
- 申込受付期限および申込方法
 - 9月16日(火)までに指定封筒による郵送申込み（8月1日から9月16日当日消印のあるものまでが有効）

寄贈

善意銀行

問い合わせは社会福祉係または大阪府民生部福祉課課係係（☎06-941-0351内線2420、2427）まで。

一市民から4,000円
臨港製鉄労働組合から13万2,000円
主婦の手作りバザーの会から9,000円を預託していただきました。ありがとうございました。



園の生活から交通安全ルールを……夏の交通安全運動にちなみ、たんぼぼくらぶ加入のあまたのみや幼児園、くらやま幼児園、倉治保育園（私立）は園の生活から交通安全ルールを身につけよう、と園内にストップマークを書きました。（7月18日、あまたのみや幼児園）

水難救助訓練に励む消防団員……7月20日大阪府警察学校のプールで水難救助の訓練が行われました。

参加したのは、消防団員93人で団長からの訓話のあと、2人1組に別れて救助泳法とでき者救助法、そ生法を習得しました。

もしものときにはきつとこの日の成果が発揮されることでしょう。

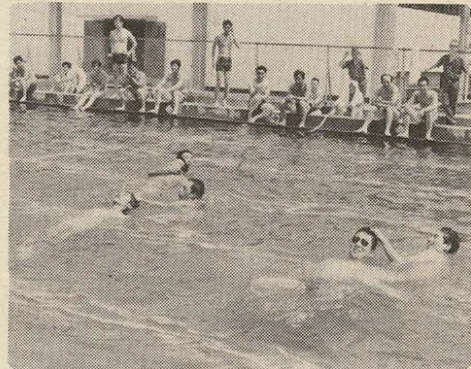

お知らせ

役員名	地区名	電話番号
山野 清	私 部	91-1046
向井 久治郎	森 南	91-0174
河辻 和夫	私 市	91-2774
田中 玉光	倉 治	91-1079
谷辻 茂三郎	郡 津	91-0763
大中 浅治郎	星 田	91-1853
飛石 秀吉	梅が枝	91-4841
山田 武夫	私市山手	91-0506
野村 伊右太郎	天野が原町	92-0962
鈴木 玉太郎	松 塚	91-5827
小林 実雄	藤が尾	91-7992
眞本 金弥	幾 野	91-3037
茅原 利	妙見坂	91-3934
竹村 孝一	向井田	91-1569
山添 義栄	寺	91-5443
祢宣 保一	私 部	91-1044
小枝 繁三	行 殿	—

○ 診査費用
無料（ただし、1人1回の受診まで）

○ 診査期間
9月1日（月）から10月15日（水）

○ 向老期健康診査
対象は60歳から64歳までの人

○ 老人健康診査
対象は65歳以上の人

○ 受診票（後日送付）を持って最寄りの病（医）院で受診してください。

○ 受診票は福祉事務所、星田市民センターでお渡しします。

○ 対象は60歳から64歳までの人

○ 対象は65歳以上の人

○ 受診票（後日送付）を持って最寄りの病（医）院で受診してください。

○ 受診票は福祉事務所、星田市民センターでお渡しします。

○ 対象は60歳から64歳までの人

○ 対象は65歳以上の人

○ 受診票（後日送付）を持って最寄りの病（医）院で受診してください。

○ 受診票は福祉事務所、星田市民センターでお渡しします。

○ 対象は60歳から64歳までの人

○ 対象は65歳以上の人

○ 受診票（後日送付）を持って最寄りの病（医）院で受診してください。

○ 受診票は福祉事務所、星田市民センターでお渡しします。

○ 対象は60歳から64歳までの人

○ 対象は65歳以上の人

○ 受診票（後日送付）を持って最寄りの病（医）院で受診してください。

○ 受診票は福祉事務所、星田市民センターでお渡しします。

「老人・向老期」健康診査
9月1日
～
10月15日

金婚式のご夫婦

記念品を贈呈

老人クラブでは金婚式（結婚して50年目）を迎えるご夫婦を対象に記念品を贈ります。
対象は昭和4年9月16日から5年9月15日までに婚姻届を出し、今年9月15日現在、本市に引き続き6か月以上住んでいる人です。

アルバイト

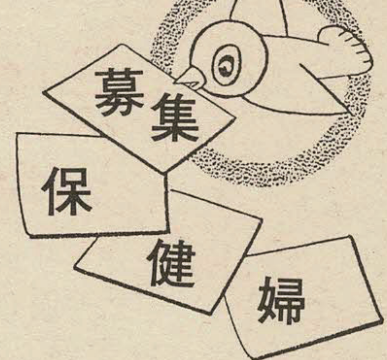

乳幼児の保健指導等をしていただけの保健婦を募集しています。希望者は履歴書を持参してください。

申込み・問い合わせ先

保健衛生係

児童手当
外国人にも支給

本市では、7月1日から外国人にも児童手当が支給されています。該当されている人は福祉事務所申請してください。

○ 対象者

本市に外国人登録をし、18歳未満の児童を3人以上養育している人で、児童3人のうち1人以上が中学校を卒業するまでの児童であること

○ 児童手当額

一般世帯は月額5,000円
市町村民税の所得割額のない人は月額6,500円

○ 申請方法

印鑑をもって福祉事務所へきてください。
問い合わせは社会福祉係まで。

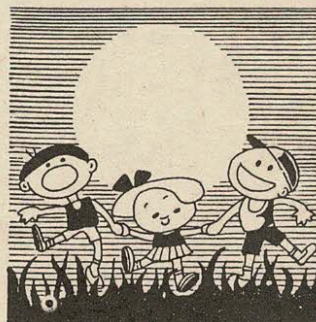

私部 (1) 住吉神社 奥野 平次

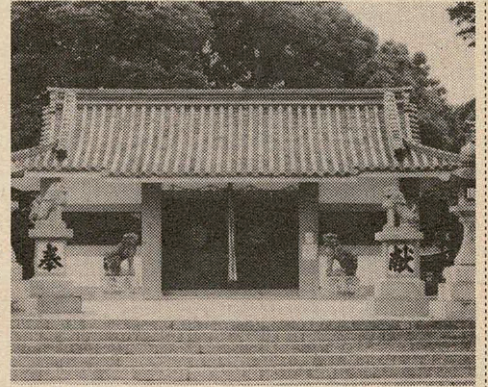

小さいころ、赤いはち巻をして壇尻の上からちようちんを一生懸命振った秋祭りがなつかしい。

小学生のころ、夏休みともなれば早起会が始った。お宮参りをしてお唱えした祝詞を覚えて、「天津日嗣動きなく大御宝平らけく守り給へ幸へ給……」。青年のころ、相撲場を造ったのも氏神の庭だった。生まれてから死ぬまで産土の宮は村の中心であり、こころの中心となるだろう。お宮のご祭神は住吉大明神、元禄5年(1692年)の私部村寺社改帳の抜き書きをみると、住吉の大神ではあるがいつ勧請したかわからないと書いてある。年貢免除地の境内は東西40間、

北面41間、梁行4尺5寸、桁行5尺、とち葺と書かれている。また、境内地に真言律宗、つまり宮寺の現光寺があった。庵、梁行3間、桁行5間、わらぶき、前1間しころ付瓦葺、ここに空禪というお坊さんが住んでいたと書いてある。空禪は中興の祖である。大体四角い台地の上に、とち葺の4尺5寸と5尺の氏神さんと氏神より大きい宮寺のあったことがわかる。288年前のことである。お宮の方は小さいが太い松の木に神さんがいやはると考えたからだろう。

宝暦5年(1755年)にはお宮を造立し、当社のご神体としてあげ、村内安全五穀豊饒を祈っている。北田作兵衛さんのご寄進があった。安政4年(1857年)北田甫さんの先祖北田善兵衛さんが厨子を寄進されている。お宮の西側から上った両側の石燈ろうに願主奥田氏が宝暦4年に寄進したと刻んでいる。万延元年(1860年)私部口山の鳥居谷から鳥居の原材が運ばれた。それから鳥居を越して東にお宮の庭が拡張された。

上庭と下庭とを結ぶ南の石段は明治11年に造られた。昨年、たまたま石段の東側の裾の下から鎌倉時代の瓦を採集したこの瓦から台地の上に古い寺のあったことがわかる。その後に現光寺が出来ている。空禪の墓地に五輪の残欠などがあるのは鎌倉瓦の主であろう。また、馬々浦という地名などから考えると、私部城の支城として出が城とともにこの地形を利用したと考えられる。お宮から南に北川、向井田を越して南川、水の鎮めとしてもここに今も住吉大神を祭るのにふさわしい立地条件を備えているのではなからうか。

交野を歩く

体育文化センター だより

レディススクール 4回シリーズで学習会

社会教育課と関西電力株式会社
枚方営業所では、次の日程でレディススクールを開催します。
○とき・内容・講師 ▼10月2日 (木) 生涯教育 甲南女子大学教授 藤原英夫 ▼10月9日(木) 10代の心理 大阪教育大学教授 田中敏隆 ▼10月15日(水) 女の生きがい 放送作家 永瀧五郎 ▼10月23日(木)「これからの家族のあり方」一親子、夫婦、性、老後― 大阪社会事業短期大学教授 服部正 時間はいずれも午前10時から正午まで

○ところ 体育文化センター
○対象・定員 一般市民(婦人) 60人(先着順)
必ず4回出席できる人
○聴講料 無料
○申込方法 8月16日から電話または直接、体育文化センターへ申し込みしてください。

ダイヤルは正確に まわしましょう



交野展 俳句作品を募集 受付は9月1日から

交野展では俳句作品を募集しています。
世界一短い詩に挑戦しませんか
○対象 市内在住、在勤、在学の15歳以上の人
○規格 色紙またはたんざくに
交野展では俳句作品を募集して
います。
清書し、色紙掛、たんざく掛に付けてください。
○申込方法 9月1日から10日までに直接、体育文化センターへ持ってきてください。

交野にまつわる アマチュア写真展 作品を募集

文化連盟主催の文化祭で、交野にまつわるアマチュア写真展を行います。
あなたの作品を文化祭で飾りませんか。
○テーマ 交野の風物
○大きさ 中判または四つ切プリント(白黒、カラー可)
○申込方法 作品の裏に、題名と住所、氏名を記入した用紙をはり付け、10月15日から26日までに体育文化センター内社会教育課まで申し込みしてください。

市長杯 テニス大会を 開催

○とき 硬式の部 9月28日 軟式の部 10月5日(雨天の場合12日) いずれも午前9時から
○ところ 私部公園テニスコート
○対象 交野市在住、在勤者
○参加費 硬式―一般男女1,000円 中学生、高校生600円 軟式―一般男女600円 中学生、高校生400円
○申込方法 9月25日までに体育文化センターへ申し込みしてください。

硬式ジュニア教室

○とき 9月7日から毎週日曜
すみいる会では、日ごろの練習成果をみなさんに見ていただくこと、書道作品展を開催します。
○とき 8月26日から31日まで
○ところ 体育文化センター
○主催 交野市文化連盟、交野市体育文化協会
○担当 すみいる会

8月の交野展は 書道作品展



6万人の広場

みんなを喜ばせ

自分も楽しもう

9月13日・14日 松塚公園

6万人の広場はみんなの祭りです。あなたの特技をおもいっきり力をこめて、祭りにぶつけてみませんか。

あなたの特技をおもいっきり力をこめて、祭りにぶつけてみませんか。

何か良いことが起こるかもしれませんよ。

あなたの参加をまっとうす。

○とき 9月13日、14日 (雨天のときは20日、21日)

○ところ 郡津駅前松塚公園

○出演 出展者募集

(ステージ) ロック、フォーク

詩吟、民謡、漫才、落語、その他

(みんなの広場) みなさんの手

作りのもち物の展示と販売

みんなを喜ばせ自分も楽しむことが原則

— ロックフェスティバル —

8月下旬、ロック出演者が多数

見込まれますので、予選をかねて

交野詩話会講演会

谷川俊太郎の詩

○とき 8月24日(日) 午後2時から4時まで

○ところ 福祉センター

○聴講費 無料

○テーマ 谷川俊太郎の詩

○講師 『交野が原』編集者 山本 博文さん

○主催 交野詩話会

には、分けてください、お願いいたします、の二つの意味が含まれています。

昔は、必要なものを、物々交換し合っていた。

他人の作った物を分けてもらうには、自分の作った良い物を持って行って譲ってもらったため、物を通じて互いの温かな心まで交換して、人情味豊かな思いやりのある社会であったように思う。

最近では、すべてが金により売買するようになり、物は単に商う物すなわち商品として扱われ、買方も物の有難さ、物を作った人への感謝等は全く無く、双方とも少しでも得をすればとの気持ちから無人化されてしまい、人情味は得

るようには近代化されたスーパーもあるが、まだまだ個人商店も多い。

これらの店は人情味もあり、「ありがとう」の言葉も、機械的な声でなく、人間的な声がかえってくるように私は思う。

(井戸)

交野(の)ことば
わけとくなはれ

年齢の人たちが買物に行かれたとき、「すんまへんけど、これ、わけとくなはらんか。」と言っておられるのを耳にすることが多い。「わけとくなはれ」という言葉



母と子の作法教室

1日入門

ロックフェスティバルを催します

楽しみにしててください。

なお、申し込み、問い合わせは事務局(☎91-2314)まで。

○とき 8月21日(木) 午前10時から正午まで

○ところ 星田会館

○会費 無料

○申込み 当日会場で受付ます

俳句

碧揚羽大刈込にまぎれけり

山本 富子

白鷺や青田に下りて何食める

中野 ちづ

佛壇の灯明りにあり夕すだれ

井上 静枝

東のまま畦に枯れおり余り苗

厚玉 ナカ

梅雨冷えやちやんちゃんこ着て一日過ぐ

佐藤 花子

背をこごめさしかくれし日傘かな

大矢 芳子

文鳥の餌づけに忙がし柿若葉

小宮 君栄

短歌

暗雲に包まれて行く生駒の夜背にした父母の長き道徳ぶ

中山 利子

半どんに手早く作る冷素麺薬味も並べ子の帰り待つ

藤田真佐子

せめてもの池の緋鯉に涼しさをすのこを掛けて心おちつく

奥野 喜子

パイ打に胸ふくらます勝利の児浜のやしろに夕陽沈みて

菊井 幽堂

降りつづく暗き日頭をひたすらに心明るくリリースあみつぐ

住江 喜代

わが町を見直そうと 『歴史の小箱』を作成

地域文化誌『まんだ編集部では、『まんだ』10号の発行記念に、郷土史カルタでわが町を見直そうと、『歴史の小箱』と題したカルタを作成し販売しています。

『歴史の小箱』は、カルタ・すごろく・散策のしおりがセットになっています。

なつており、北河内の歴史を紹介したもので、北河内の各教育委員会が推せんしているものです。

カルタの中には、交野山や神宮

交野市剣道連盟薙刀部では初心者

者の婦人を対象に部員を募集しています。

肩こりも吹きとんで、からだ全体の調子が良くなります。

一度お試しください。

○交野会場 福祉センターで毎週直接会場です。

わくら葉を季寄にはさみ六月尽

正田 尚子

走り根の抱ける岩の滴れる

土屋 フジ

五月晴たそがれ長き岡の上

仲西寿美子

バラ植えし新居の庭のとのわが

三村 一枝

花つけし鬼灯の苗もらいけり

今堀フサエ

句会案内

○とき 9月7日(日)午後1時

○ところ 福祉センター

○兼題 盆一切

連絡は竹村(☎91-1569)へ

申込みは、保健センター内(2階)

交野市史編さん室の奥野まで

価格は1セット1600円です

また、『まんだ10号』は1部650

円で購入しています。

土曜日午後2時から、問い合わせ

は川端(☎91-5246)まで

○星田会場 星田会館で毎週木曜

日午後1時から、問い合わせは笹

高(☎91-4832)まで

練習は2時間程度、申し込みは

直接会場です。

おしらせコーナー

各種の相談

- ▷法律相談
8月21日(木) 9月4日(木) 午後1時～3時 福祉センター
- ▷人権相談
8月21日(木) 福祉センター 午後1時～4時
- ▷行政相談
8月16日(土) 藤が尾会館、9月10日(水) 福祉センター 午後1時～4時
- ▷税の相談
8月21日(木) 午後1時～4時 福祉センター
- ▷教育相談日
9月12日(金) 午後2時～4時 福祉センター

- ▷交通事故無料相談
9月9日(火) 午前10時～午後3時 福祉センター
- ▷園芸相談
8月28日(木) 午後1時～4時 緑地保全課
- ▷心配ごと相談
毎週水曜日 午後2時～4時 福祉センター
- ▷結婚相談
8月27日(水) 9月10日(水) 午後1時～4時 福祉センター
- ▷児童相談
毎週木曜日 午前10時～正午 福祉事務所相談室
- ▷家庭児童相談
毎週火・木曜日 午前10時～午後3時
毎週土曜日 午前10時～正午 福祉事務所相談室

国民健康保険税 国民年金保険料 —出張徴収—

▷8月28日(木)
9:30～10:15 寺集会所

10:45～11:30 私市会館
1:30～3:00 星田市民センター
▷8月29日(金)
9:30～10:15 郡津公民館
10:45～11:45 教育文化会館
1:30～3:00 福祉センター

自動車文庫の じゅんかい日

- ▷9月2日(火)
1:30～2:30 妙見坂W-3棟前
1:30～2:30 倉治法務省宿舍前
3:00～4:30 郡津3丁目
3:00～4:30 森南3丁目
- ▷9月7日(日)
10:00～11:30 星田山手3丁目
1:30～3:00 私市山手1丁目
1:30～3:00 水道局正門前

3:30～4:30 私市会館前
3:30～4:30 妙見口(バス停前)
▷9月11日(木)
1:30～2:30 妙見東(中公園前)
3:00～4:30 南星台公園前
3:00～4:30 星田山手1丁目

藤が尾図書分室

▷8月27日から毎週水曜日
1:30～4:30 藤が尾会館

郡津駅前図書分室

▷8月30日から毎週土曜日
1:30～4:30 交野会館

保健衛生だより

- ▷妊婦教室
9月3日(水)……映画「新うぶ声高く」
妊娠中の栄養と日常生活の注意 産後の家族計画
- 9月10日(水)……妊娠中の精神衛生 妊娠の知識 出産準備 映画「安産教室」
- 9月17日(水)……妊娠中の歯科衛生 赤ちゃんの保育 衣類とも

- く浴
場所……保健センター
時間……いずれも午後1時30分～3時
- ▷3か月児検診
8月26日(火) 星田市民センター 9月9日(火) 保健センター 午後1時30分～3時 母子健康手帳必要
- ▷健康相談
9月2日(火) 午後1時30分～3時 保健センター
- ▷日曜診療
毎日曜日 午前10時～正午 保健センター

表紙 アマサギ(サギ科)

文 向井田 野崎 尚夫



青空をスーッと優雅に滑空する一群の白い鳥。

よく見ると、くちばしと頭から背にかけてと胸とが

だいたい色である。この鳥が冬になると真っ白になるから不思議だ。

水田に舞いおりて、カエルや昆虫をコツコツとついでいる姿は、まるで水田の掃除屋さんといったところ。また、短い首をさらに短くしてあぜ道を一列に歩く姿もおもしろい。しばし夏の暑さを忘れさせてくれる。

撮影・解説 下土居 保男

夏鳥。市内の水田でもよく見かける。

くちばしは黄色、写真の頭部から背、胸の黒く見える部分はだいたい色、これが夏羽の特徴。冬は全身白色、コサギに似ているがくちばしの色で見分けられる。

まれに越冬する。

主要施設の電話番号

- 交野市役所(福祉事務所・農業委員会)
.....92-0121
- 星田市民センター(星田出張所)
.....91-2031
- 福祉センター.....91-6241
- 体育文化センター
(保健センター・日曜診療)
.....92-7721~2
.....91-8124
- 水道局.....91-0016
- 環境事業部.....92-2471
- 消防本部・署.....92-0011

市の人口

(7月末現在)

人口	61,566人	出生	65人
男	31,131人	死亡	15人
女	30,435人	転入	333人
世帯数	17,569	転出	367人

7月の火災と救急

火災出動 2件 救急出動 117件

7月の交通事故

人身事故	14件	自転車事故	3件
死亡	0人	死亡	0人
重傷	4人	重傷	1人
軽傷	14人	軽傷	2人