



交野の野鳥シリーズ

コチドリ

10月10・12日第3回市民スポーツ・デー.....2・3
 秋の全国交通安全運動.....6
 台風——あなたの家は
 だいじょうぶですか.....7
 10月1日国勢調査.....8・9
 秋の山地自然を守る運動.....10
 カメラアングル・お知らせ.....12・13
 体育文化センターだより.....14
 市民の広場.....15

10月10・12日 第3回市

—— スポーツをとおして、心と心のふれあい

市民スポーツ・デー日程表

種 目	所 管	場 所・時 間	対 象	実施内容および方法	用意する物	参加申込み方法
短縮マラソン	○体育指導委員会 ○体育協会	倉治公園グラウンド 10月10日 (雨天の場合12日) 午前9時30分から 正午まで	○一般 ○小学生5年 から6年まで の男女	○一般男子5km } いずれも中学生以上 ○一般女子3km } ○小学生5年から6年まで一男女共3km	○運動できる 服装	9月20日から30日までの間に体育文化センターへ申し込んでください。
小運動会	軟式野球連盟	長宝寺小学校 10月10日 (雨天の場合12日) 午前9時30分から 午後4時まで	一 般 (中学生まで)	軟式野球連盟が努力に努力を重ねみなさんに楽しんでもらえる各種の競技を用意しました。 できるだけ親子で参加してください。	○運動できる 服装 ○昼食	○9月20日から30日までの間に体育文化センターへ申し込んでください。 ○申込用紙はセンターにあります。 ○申込みはチーム単位 ○詳しい打合せは申込締切後、チーム代表で行います。
ファミリー バレーボール	バレーボール協会	体育文化センター (体育室) 10月10日 午前9時30分から 午後4時まで	小学生 お父さん お母さん のチーム	新しいバレーボール形態 「ファミリーバレー」みんなでたのしんでみませんか。 チーム編成は、小学生3人、お父さん3人、お母さん3人の9人制	○体育館シューズ ○昼食	○9月末日までに体育文化センターへ申し込んでください。 ○申込用紙はセンターにあります。 ○申込みはチーム単位 ○詳しい打合せは申込締切後、チーム代表で行います。
○初心者のための 剣道教室 ○試 合	剣道連盟	体育文化センター (体育室) 10月12日 午前9時30分から 午後4時まで	市内在住の小学生以上の男女で、3段以下の人	○初心者のための教室 個人——小学生4年以下 小学生5年以上 女子(中学生以上) 一般(高校生を含む、3段以下) 団体——4年生以下6人、5年生以上6人、中学生6人 計18人で1チーム(ただし、女子を3人以上含むこと) 試合は全日本剣道連盟、試合規則、審判規則(改正)による	○初心者は運動できる服装 ○試合出場者は防具類一式 ○昼食	9月15日から25日までの間に、住所、氏名生年月日(学年)、段位を明記し、体育文化センターか、剣道連盟まで申し込んでください。
バドミントン 教 室	バドミントンクラブ	星田会館 (体育館) 10月10日 午後0時30分から 午後4時まで	一 般 (年齢制限) なし	○初心者指導および自由練習 ○会員による模範試合	○運動できる 服装 ○体育館シューズ ○用具持参自由	当日現地参加
運 動 会	サッカー連盟	交野第2中学校グラウンド 10月10日 (雨天の場合12日) 午前9時から 午後3時まで	サッカースクール生(中学生を含む)とその父兄	南北対抗リレー、ドリブルリレー、50m・100m・400m・800m・1500m走、騎馬戦、リフティング走、二人三脚、その他	○運動できる 服装 ○昼食・水筒 ○ビニール袋	9月20日から30日までの間に、連盟事務所(☎91-8451)へ申し込んでください。
新 人 大 会	卓球連盟	星田会館 (体育館) 10月12日 午前9時30分から 午後4時30分まで	中学生以上 男 女	トーナメント方式	○運動できる 服装 ○昼食	9月20日から30日までの間に、体育文化センターへ申し込んでください。 当日会場でも受け付けます。
少年柔道大会	柔道連盟	体育文化センター (道場) 10月10日 午後0時30分から 午後3時まで	市内在住の小学生 男 女	○指導者による柔道投の形 ○学年別個人試合(トーナメント方式)	○柔道衣	当日現地参加 午前11時30分集合
ソフトボール 大 会	ソフトボール協会	○倉治公園グラウンド ○倉治小学校グラウンド ○交野小学校グラウンド (12日のときは藤が尾小学校グラウンド) 10月10日 (雨天の場合12日) 午前9時から	(男子の部) 18歳以上、各も 地区代表、し しくは選抜 (女子の部) 18歳以上、校 区代表もしくは選抜	各チームによるトーナメント方式、チーム編成1チーム18人(監督含む)	○運動できる 服装 ○用具一式	○男子の部 各区长に申込み ○女子の部 9月20日から30日までの間に体育文化センターへ申し込んでください。
史跡オリエン テーリング大 会 (市内)	教育委員会 社会教育課	体育文化センター前 10月10日 (雨天の場合12日) 午前9時30分集合	親子または小学生以上のグループ (2~5人以内)	コース約10km	○運動できる 服装 ○昼食・水筒 ○赤ボールペン	○9月20日から30日までの間に、体育文化センター内体育文化協会へ申し込んでください。 ○50グループになりし だい締切ります。



図書室利用案内

市内には、教育文化会館、体育文化センター、星田市民センターの3施設に図書室があります。

本の貸出しは、1人3冊、2週間までです。

開館日(年末年始を除く)

○教育文化会館

月曜日を除く午前9時30分から午後5時まで

但し、4月から9月までの間は午後6時まで

○体育文化センター

水曜日から土曜日、午後1時から5時まで

日曜日は午前10時から午後5時まで

○星田市民センター

月曜日から金曜日、午後1時から4時30分まで

位置図

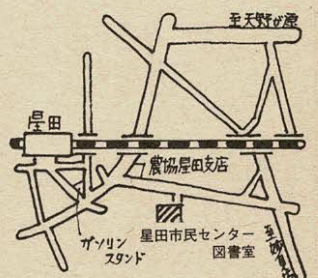
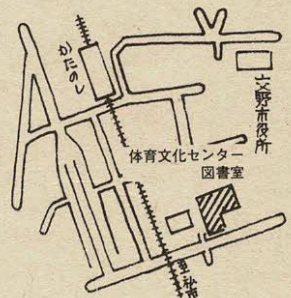
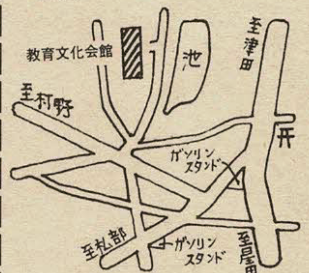

同和問題と私たち

部落の歴史と解放運動(8)

幕藩体制のもとで部落の人たちは、身分・職業・地域の三位一体的な差別を受け、「人外の人」といったあつかいをうけました。

このようなあつかいは、幕藩体制が動揺し身分制度がゆるみはじめるといっそう強まりました。

部落の人たちは、このような屈辱に甘んじてばかりいたのではありませんでした。

部落が団結し、差別反対の人権闘争に立ち上ったのです。今月は、部落の人たちの人権闘争とそれに対する支配者の反応について学習しましょう。

差別反対の

人権闘争

れたのですが、いつでも支配権力に犬馬の勞をとっていたわけではありませぬ。

部落は、身分・職業・地域の三位一体的な差別をうけましたが、いつまでもこのような屈辱に甘んじてばかりいたわけではありません。百姓一揆のさいに部落は役人村として、その鎮圧の手先につか

幕末になるとこの抵抗はいちだ

ています。

安政3年(1856年)岡山藩では、領内一般に儉約令をだすとともに、部落に対し次のような命令を出しました。

着物の色は染染の茶色か、あい染にかぎり、がら物やもん付の仕立てを許さず、雨天以外の外出はハダシとし、顔見知りの百姓に出合ったらゲタをぬいであいさつしなさいといったものでした。

また、年貢を滞納した貧しい百姓の妻は雨がさをさすことをゆるさぬというきびしい命令を出しました。

この差別に腹を立てた藩領の53か

んと強まります。

天保4年(1833

3年)藩州の加古川筋から丹波にかけての大一揆では部落農民が主要な役割を果

ています。

安政3年(1856年)岡山藩では、領内一般に儉約令をだすとともに、部落に対し次のような命令を出しました。

着物の色は染染の茶色か、あい染にかぎり、がら物やもん付の仕立てを許さず、雨天以外の外出はハダシとし、顔見知りの百姓に出合ったらゲタをぬいであいさつしなさいといったものでした。

また、年貢を滞納した貧しい百姓の妻は雨がさをさすことをゆるさぬというきびしい命令を出しました。

この差別に腹を立てた藩領の53か

所のすべての部落が団結して立ち上り、この法令の撤回を求めました

部落では、15歳から60歳までの男たち約1,000人が五日市河原に集合して強訴をおこしました

この一揆で、部落は首謀者の6人が獄中で病死するという犠牲を

はらいましたが、結果は藩に対し

てこの禁令を事実上撤回させる成功をかちとりました。

この一揆は、身分圧制に対する差別反対の人権闘争として幕末に

入間郡の長瀬村の部落はちかくの

今市の商人や農民たちの差別に反対して紛争がおこりました。



おいて注目すべきものでした。

社会的差別の

根強さと

恐ろしさ

しかし、部落がわの抵抗が成功するとはかぎりませんでした。

天保14年(1843年)、武蔵

今市の商人や農民たちの差別に反対して紛争がおこりました。

幕府ではこの争いをさばき、部落がわは死刑な

たのに対し、今市がわは軽い処罰ですむという差別裁判が行われました。

天保2年(1831年)

には、長州藩で専売制反対の農民大一揆がほぼ全藩領にわたっておこりました。

このとき農民たちは皮革の商いにたずさわって

や打ちこわしを行い、部落民を殺傷するなど、表現しにくいほどの暴虐をふるいました。

この一揆は藩権力の圧制に対す

る農民の怒りが爆発したものです。が、その怒りが逆に農民より下の部落民に対する狂暴な仕うちとなつてあらわれ、藩がわがまたそれをそそのかしました。

このことは分裂政策によって民

衆をおろかな盲目的状況にまで追いこんだ社会的差別の根強さと恐ろしさを示すものでした。

安政6年(1859年)に、江戸で山谷の稲荷に参詣にでかけた

部落のものが、土地の若者たちに社がけされるといってふくろをだたきにあつて殺されました。

江戸のえた頭の彈左衛門は北町奉行に加害者を死罪にするように申入れました。

しかし、町奉行はそれを取りあわないどころか、「およそえたの身分は平人の7分の1にあたるから、えたが7人殺されなければ町人から下手人をだすわけにはいかない」と放言するという事件がありました。

“80年代ひらく基礎です下水道”

— 工事に理解と協力を —



●川や海がきれいに
なります

●台所から
ゴミを流さない
ようにしましょう



●やわらかい
紙を使いましょう

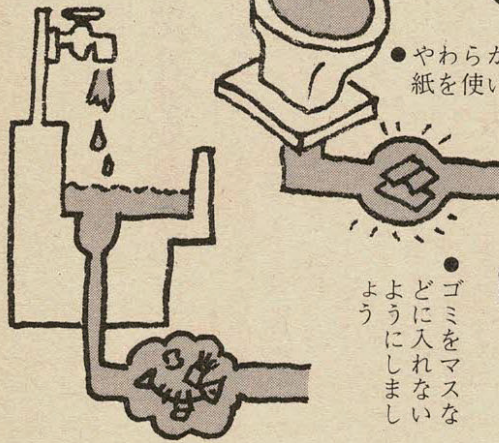

●ゴミをマスな
どに入れない
ようにしましょう

9月10日は「全国下水道促進デー」です。この日は、下水道の整備の促進について、国民の深い理解と一層の協力を得ることを目的に設けられたものです。

市では、生活環境の整備とくに下水道の建設を市政の重点施策のひとつとして取り組み、「より住みよい町づくり」のために努力しています。本市の公共下水道は、54年度末で処理区域面積約270ha、処理区域人口2万7,366人、汚水管延長約50kmとなっており、そのほとんどが天野川清掃工場（終末処理場）で処理され、天野川に放流されています。

普及率を近隣市（北河内7市）と比較すると、守口市、門真市に次いで3番目となっています。そして現在、第4次下水道整備5か年計画に従って建設が進んでいます。市では、最新の工法を選び、み

下水道ができるまで……

○低地の浸水がなくなる
下水道は、大量の雨水を排除するので浸水の心配がなくなります。なお本市の下水は、雨水と汚水の管が別といった分流式です。○ハエやカの発生を防げる
汚水が地下の下水管によって流

なさんに迷惑をかけないよう努力していますが、工事の特殊性を理

解していただき協力をお願いします。

されるので、ハエやカが発生を防げます。

水洗便所改造資金

融資あつせん制度の利用を

市では、便所の水洗化をはかるために、水洗便所改造資金の融資あつせんをおこなっています。

処理可能な区域に住んでいて、まだくみ取り式便所を使用している家庭は早く水洗化に改造してください。

融資の申込み手続きは次のとおりです。

○融資金額 限度額25万円で万単

下水道使用料

10月1日から
新料金に

「交野市下水道条例の一部改正案」が、7月の第2回議会定例会で可決しました。

この改正にもない、10月1日から下水道使用料金は下表のとおりになり、一般汚水の基本料金（1か月8㎡まで）が180円から320円となります。

改正下水道使用料金表

○基本料金

区分	基本料金(1か月につき)	
	汚水量	料金
一般汚水	8㎡まで	320円
浴場汚水	200㎡まで	4,000円

○従量料金

区分	従量料金(1か月につき)	
	汚水量	料金(1㎡につき)
一般汚水	8㎡を超え 30㎡まで	40円
	30㎡を超え 50㎡まで	60円
	50㎡を超える分	105円
浴場汚水	200㎡を超える分	12円
教育施設等汚水	—	40円

管理係まで。

申込み、問い合わせは下水道課

同じ印鑑を使用)

▼工事見積書1通(印鑑証明書と

固定資産税各1通

▼前年度納税証明書 市府民税

各1通

○添付書類

○印鑑証明書 申請者、保証人

○保証人 1人(市内在住の人)

○預金通帳が必要

○借入金 24か月(月賦償還)

○借入銀行 大和銀行(枚方支店)

大阪銀行(交野支店)

○利息 年利5・5分(アドオ

ン方式)

○償還

○預金通帳が必要

○保証人 1人(市内在住の人)

○添付書類

○印鑑証明書 申請者、保証人

○保証人 1人(市内在住の人)

○預金通帳が必要

○借入金 24か月(月賦償還)

○借入銀行 大和銀行(枚方支店)

大阪銀行(交野支店)

○利息 年利5・5分(アドオ

ン方式)

○償還

○預金通帳が必要

○保証人 1人(市内在住の人)

○添付書類

コーヒーの豆かす

わが家でレギュラーコーヒーというのが流行しています。その使い終わった豆かすが、肥料になるのをご存知でしょうか。

ある農家で実験してもらったところ、コーヒー豆肥料の成果は上々、できた野菜は大きくてつやつやしていました。家庭菜園やはち植えに利用してみたいかがでしょう。また、灰皿に豆かすを敷いておくと、火を消すたびにコーヒーの香りが楽しめます。

ご存じですか



交野市消費生活問題研究会

安全で正しい

交通マナーの実行

秋の全国交通安全運動

今年も9月21日から30日までの10日間、秋の全国交通安全運動が次のような項目に焦点をおき全国いっせいに繰り広げられます。

- 安全運転の確保、特に飲酒運転、無免許運転、速度違反など、無謀運転の防止
 - 歩行者、自転車利用者、特に老人と子供の交通事故防止
 - 暴走族の追放
- 市内で発生した今年の交通事故による死者は2人（8月現在）です。

昨年1年間の死者数と同じです。交通事故を防ぐためには、一人ひとりがそれぞれの立場で安全で正しい交通の習慣やマナーを自覚し、実行することが必要です。

夏の疲れ にご用心

夏の疲れの出る秋口は、ドライバーにとっても要注意です。今年も、交野もそうですが全国的に交通事故による死者が増加しています。

過労による交通死亡事故は、スピードの出し過ぎ、わき見運転、酒酔い運転に次いで第4位です。秋は行楽シーズン。家族そろってのドライブをする

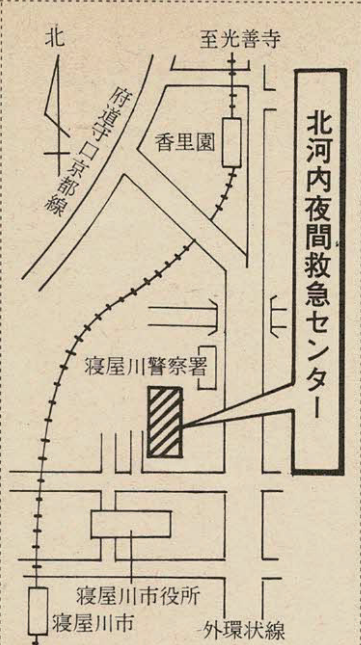

- 診療時間 毎日午後10時から翌午前1時まで（受付は午前0時30分まで）
 - 診療科目 内科、小児科
 - 入院等の施設はありません
 - 所在地 寝屋川市豊野町15-10（☎0720-21-3003）
- 診療を受ける場合は、必ず健康保険証を持参してください。

機会も多く、とくに大黒柱のご主人は夏の疲れをおして、行楽の名ドライバーとして大活躍されることでしょう。過労運転による事故を起こさないよう、名ドライバーの良き伴りよとなる奥様、あなたも一緒に考えてみましょう。

過労運転は 交通事故と背中あわせ

病気で高熱の人が自動車を運転したら——考えただけで、ゾッとします。過労は、熱やセキこそ出ませんが、ドライバーにとっては病気に似ていると、思考力や判断力が

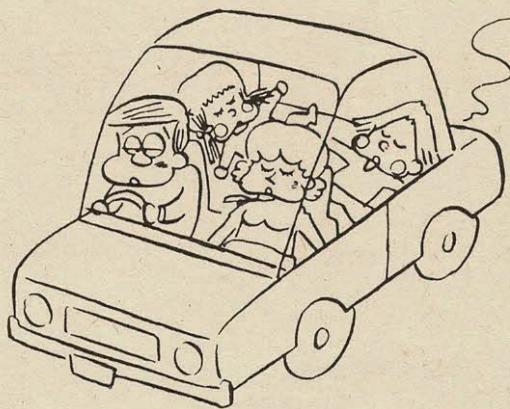

に重なりあって過労となるのです。54年中におきた過労運転の交通事故は全国で4、323件で、その直接原因のほとんどが過労による居眠り運転でした。過労からついウトウトして、重大な事故をひきおこしたわけです。とくに夏の終わりから秋にかけては、疲れが出て体調をくずしやすい時期です。自動車運転する人はつぎの点に十分注意しましょう。

ふだんの注意

- 病気や体調がくずれているときは運転しない
- ドライブ旅行の前夜は夜ふかしせず体調をととのえる

運転中の注意

- スピードを出し過ぎないように注意する
- 長距離運転するときは、疲れの自覚症状がなくても2時間に1回くらいの割合で、自動車を安全な場所に止め休憩する
- 疲れや眠気をもよおしたら直ちに安全な場所に自動車を止め、仮眠したり、車外に出て軽い体操をする
- シートベルトは必ず着用する

1日6時間、200km

時間
距離
の目安です

ドライブをするときあなたは何を基準に目的地、コースを決めますか。

運転時間、それとも距離。よく「1日に500kmも走った」とか「10時間、休みなしで運転した」という自慢話を聞きます。

これでは、過労を背負って綱渡りをしているようなもので、ひとつ間違えば大事故です。では、何を基準にすれば安全なのでしょう。

宇留野藤雄、日大教授（交通心理学）は、「1日の運転時間は6時間、走行距離は200kmが目安」といっています。

ただし、これは道路事情、混雑状況で多少数字が違ってきます。一般道路の場合、200kmを6時間で走るとすれば平均時速は33.3kmです。これなら疲労もあまりたまずドライブが楽しめます。1日の運転の目安は「6時間と200km」をお忘れなく。

災害時の避難場所

避難場所	所在地	電話番号	避難地区	
交野会館	松塚14-25	91-5645	松塚	
天野川清掃工場	松塚39-1	91-0047	松塚	
郡津小学校	郡津4-13-1	91-0065	松塚・梅が枝・郡津	
環境事業所	私部843	92-2471	梅が枝・私部	
郡津公民館	郡津3-20-13	91-8155	郡津	
長宝寺小学校	郡津1-4-1	92-5021	郡津・幾野	
第2中学校	幾野3-1-1	91-7300	幾野	
くらやま幼稚園	幾野3-18-2	92-8433	幾野	
教育文化会館	倉治1809-1	91-1825	倉治	
倉治小学校	倉治567	92-9181	倉治・浜の池	
倉治公民館	倉治	91-5646	倉治	
体育文化センター	私部1147-1	92-7721	天野が原・柴野・私部	
消防署	天野が原町4-8-1	92-0011	天野が原	
福祉センター	私部3020	91-6241	駅前住宅・私部	
交野小学校	私部2550	91-1138	私部・行殿・青山	
私部会館	私部	92-9292	私部・向井田	
第1中学校	私部311	91-1237	私部・向井田	
岩船小学校	森北1-25-1	91-6161	寺・森北	
水道局	私市2-24-1	91-0016	私市	
あまだの宮幼稚園	私市1-29-1	92-1351	私市・森南・傍示	
私市会館	私市6-22-15	91-7190	私市・私市山手	
藤が尾小学校	星田269	92-5821	藤が尾	
藤が尾会館	藤が尾4-102-13	—	藤が尾	
第3中学校	星田2101	92-5031	星田山手・星田	
妙見坂小学校	妙見坂7-20-1	92-9171	妙見坂・妙見東	
星田会館	星田2876-1	93-1105	星田・南星台	
星田小学校	星田3160	91-2034	星田	
旭小学校	星田3257	92-7731	星田	
あさひ幼稚園	星田3938	92-0206	星田	
緊避難場	府立交野高校	寺南野10-1	91-9251	全域
	創価学園	寺3-20-1	91-0011	全域

台風 あなたの家は だいじょうぶですか

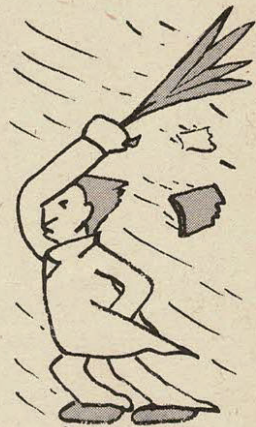

台風の季節になりました。台風が来たら、あなたは どうしますか。何もできない ではない ですか。

どんな人でも、台風が来てからでは何 もできないは して いないか

点検のチェックポイント

- 屋根がわらがわれている、ずれている、破損していないか
- 雨どいがつまっている、破損していないか
- 水筒に湯茶をつめ、バケツやお風呂にも水を入れておきますか
- 応急医薬品はありますか
- 補強用具としてカナヅチ、ノコギリ、ペンチ、釘、板切れ、ロー

○へいの破損か所はないか
また、商店などは看板がとれか けていないか
○窓や縁側が破損していないか
台風時には南側と東側が特に強い風があたり危険ですので、補修とあわせて板を張れるようにしておきましょう。

必要準備品

○停電に備えてトランジスタラジオ、懐中電灯、ローソク、マッチを置いておきますか
電池の寿命を確かめることも忘れずにしましょう
○風呂にも水を入れておきますか

プ、針金、棒を置いておきますか
これらの必要準備品は、決めた場所にキチンと整理しておくことも大切です。
いざというとき、すぐ使えるようにしておきましょう。
また、市内にはいざというときの避難場所が左表のとおり決められています。

1日1円

市民交通傷害保険に 加入しましょう

加入しましょう

左表のとおり市民交通傷害保険の出張受付を行います。
国内のどこでおこった交通事故（過失による自損行為も含む）でも、5,000円から80万円までの保険金を支払います。

市民交通傷害保険出張受付日程表

月 日	時 間	場 所
10月1日(水)	10:00~11:30	森 集 会 所
	1:30~3:00	郡 津 公 民 館 幾 野 集 会 所
10月2日(木)	10:00~11:30	南 星 台 集 会 所
	1:30~3:00	交 野 会 館 梅 が 枝 集 会 所
10月3日(金)	10:00~11:30	寺 集 会 所
	1:30~3:00	私市山手1丁目集会所 私 市 会 館
10月6日(月)	10:00~11:30	天 野 が 原 自 治 会 館
	1:30~3:00	松 下 集 会 所 藤 が 尾 会 館
10月7日(火)	10:00~11:30	倉 治 公 民 館
	1:30~3:00	星 田 山 手 集 会 所 星 田 出 張 所

ろから道順なども確かめておきましょう。
交通防災係では、みなさんの防災心得に役立てようと「くらしの中の防災手引き」を発行しています。
希望者に無料で配布していますので、交通防災係または、星田出張所まで申し出て下さい。

警察官募集

○募集人員 男子約280人、婦人約40人
○受付期間 9月26日(金)まで
○試験日 男子10月10日(金)または12日(日)、婦人10月5日(日)
○受験資格 男子18歳以上28歳未満、婦人18歳以上25歳未満(56年4月1日現在)
問い合わせは府警察本部警務課採用係(☎06-942-3140)まで

パパにママ、ボクも

書いたね国勢調査

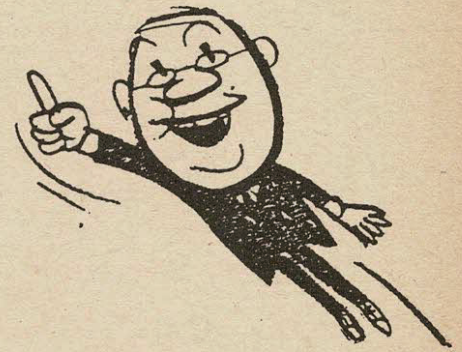
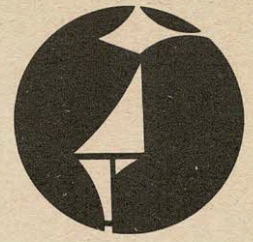

55

昭和

10月1日、全国いっせいに国勢調査が実施されます。

国勢調査は、大正9年の第1回調査以来5年ごとに行われ、今回は第13回目になります。

9月24日から30日の間に、国勢調査員であることを示す「バッチ」と、「調査員証」を持った人が、みなさんのお宅に調査票を持って記入をお願いすることになっています。

なお、9月30日までに、すべての市民に調査票をお配りすることになっていますが、届かない場合はお手数ですが市役所企画室統計係まで申し出てください。

お宅にふだん住んでいる人（長期滞在している人や、生まれたばかりの赤ちゃんも含みます）について、もれなく記入してください。

調査票に記入された内容については、調査員をはじめ調査関係者が他人に話したり、統計以外の目的に使用することは法律で固く禁止されていますので、安心してありのままを記入してください。

10月1日から5日までに、調査

員が取り集めにかかっています。

国勢調査の結果は、国や都道府県、市町村などのこれからの行政の基礎となり、みなさんのより良い暮らしづくりに利用されます。

例えば福祉対策、雇用対策、交通対策、環境整備計画、住宅建設計画などです。

また今回の調査は、アメリカ、イギリス、ソビエト、中国をはじめ世界的な規模で行われる「1980年世界人口・住宅センサス計画」の一環をなすものであり、国際的事業としても重要な意義をもっています。

本市では、371の調査区を設けて調査を行います。

みなさんの理解ある協力をお願いします。

調査する項目

- 世帯員について
- 氏名
- 男女の別
- 世帯主との続き柄
- 出生の年月
- 配偶者の有無

国と郷土を考える

国勢調査のはなし（おわり）

「ふだん……」とはどのぐらい？

調査は「常住地方式」で

「日ごろ」とか「いつも」という意味で、私たちは「ふだん」という言葉をよく使います。

「ふだんよく行く店」とか「ふだん思っていること」というように――。

ところで、10月1日に行われる国勢調査は、「ふだん住んでいる場所」で行うことが決められています。

この場合の「ふだん」とはどのぐらいの期間をいうのでしょうか。

大正9年に始まった国勢調査ですが、昭和22年の臨時調査まではその人が「10月1日午前0時」にいたその場所を現在地として調べていました。

これだと、たまたま旅行していたり、出張していたりする場合は、旅行先や出張先の

市なら市、町なら町の人口として数えられてしまいます。

しかし、国勢調査の結果は地方議会の議員定数の決定や地方交付税の算定に用いるほか、地方自治体が行政を進めていくための資料に使うものです。

そのため、たまたま旅行中だった人をその旅行先であるA市の人口に数えるよりは、その人がふだん住んでいるB市の人口として数えるほうが

「3か月以上」に合わせたもの

とはいえ、3か月という期間は季節の区切り、春夏秋冬の1シーズンであり、また「辛抱は3日・3月・3年」といわれるように、私たち日本人の暮らしのリズムでもあるようです。



妥当なことはいうまでもありません。

こうしたことから、昭和25年の調査のときに、それまでの「現在地方式」を改めて、その人がふだん住んでいる場所を調査する「常住地方式」に切りかえられました。

さて「ふだん」とは、どのぐらいの期間をいうのか、ということですが、国勢調査の場合は

「10月1日現在、すでに3か月以上住んでいるか、10月1日前後を通じて3か月以上におたつて住むことになっている所」

を「ふだん住んでいる場所」と決めていきます。

これは、公職選挙法で選挙権が得られる資格要件の一つ「3か月以上」に合わせたもの

○ 国籍

- 現住居に入居した時期
- 前住地
- 教育
- 就業状態
- 就業地または通学地
- 従業地または通学地までの利用

○ 交通手段

- 勤めか自営かの別
- 勤め先、業主などの名称および事業の種類
- 本人の仕事の種類
- 世帯の種類
- 世帯員
- 世帯の収入の種類
- 住居の種類
- 居住室数
- 居住室の畳数
- 住宅の建て方



10月1日

国勢調査調査票

昭和55年10月1日 総務府統計局

1 氏名及び男女の別 ふたご住んでいる人きりかき書いてください		1	2
2 世帯主との続き柄 孫の配偶者、兄弟姉妹の配偶者は、これぞれ、孫、兄弟姉妹に含めず、世帯主の配偶者の父母、祖父母、兄弟姉妹は、これぞれ、父母、祖父母、兄弟姉妹に含めず		<input type="checkbox"/> 世帯主 <input type="checkbox"/> 孫 <input type="checkbox"/> 兄弟姉妹 <input type="checkbox"/> 孫の配偶者 <input type="checkbox"/> 兄弟姉妹の配偶者	<input type="checkbox"/> 世帯主 <input type="checkbox"/> 孫 <input type="checkbox"/> 兄弟姉妹 <input type="checkbox"/> 孫の配偶者 <input type="checkbox"/> 兄弟姉妹の配偶者
3 出生の年月 該当する元号について記入したうえで、年及び月を書いてください		明治 大正 昭和 平成 年 月	明治 大正 昭和 平成 年 月
4 配偶者の有無 届出の有無に關係なく記入してください		<input type="checkbox"/> 未婚 <input type="checkbox"/> 既婚	<input type="checkbox"/> 未婚 <input type="checkbox"/> 既婚
5 国籍 外国の場合は、国名も書いてください		<input type="checkbox"/> 日本 <input type="checkbox"/> 外国	<input type="checkbox"/> 日本 <input type="checkbox"/> 外国
6 現住居に入居した時期 生まれたときから引き続き現在の場所に入居している場合は、出生時から記入してください		出生時から 昭和55年10月1日以前 昭和55年10月1日以後	出生時から 昭和55年10月1日以前 昭和55年10月1日以後
7 前住地 現住居に入居する前に住んでいた場所について記入してください。他の市町村の場合は、その都道府県・市町村名(11大都市の場合は区名まで)を書いてください。11大都市とは、東京都港区と札幌、横浜、川崎、名古屋、京都、大阪、神戸、広島、北九州、福岡の各市をいいます		前住地 市町村 都道府県	前住地 市町村 都道府県
8 教育 現在、学校に在学しているかどうかについて記入したうえで、矢印に従って記入してください。 在学中の人はその学校、卒業の人は最終卒業学校(中途退学した人は、その前の卒業学校)について記入してください。 予備校、夜校学校などは、ここでのいう学校には含まれません		在学中 卒業 小学 中学 高等学校 大学 大学院	在学中 卒業 小学 中学 高等学校 大学 大学院
世帯人員 世帯員全員の数を書いてください		1 年 1 月 2 月 3 月 4 月 5 月 6 月 7 月 8 月 9 月 10 月 11 月 12 月 1 月 2 月 3 月 4 月 5 月 6 月 7 月 8 月 9 月 10 月 11 月 12 月 1 月 2 月 3 月 4 月 5 月 6 月 7 月 8 月 9 月 10 月 11 月 12 月 1 月 2 月 3 月 4 月 5 月 6 月 7 月 8 月 9 月 10 月 11 月 12 月	
電話 局番		世帯の建物の方 世帯の種類	

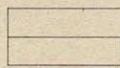
記入のしかた

- 必ず**黒鉛筆**で
- わくいっぱい横線を**太く濃く**記入してください
 - 良いマークの例
 太く・濃く
 - 悪いマークの例
 細い
 短い
 はみだしなど
- 文字または数字は、点線のわく内に書き込んでください
- 誤って記入したら、消しゴムでよく消してから正しく記入してください

調査のしくみ

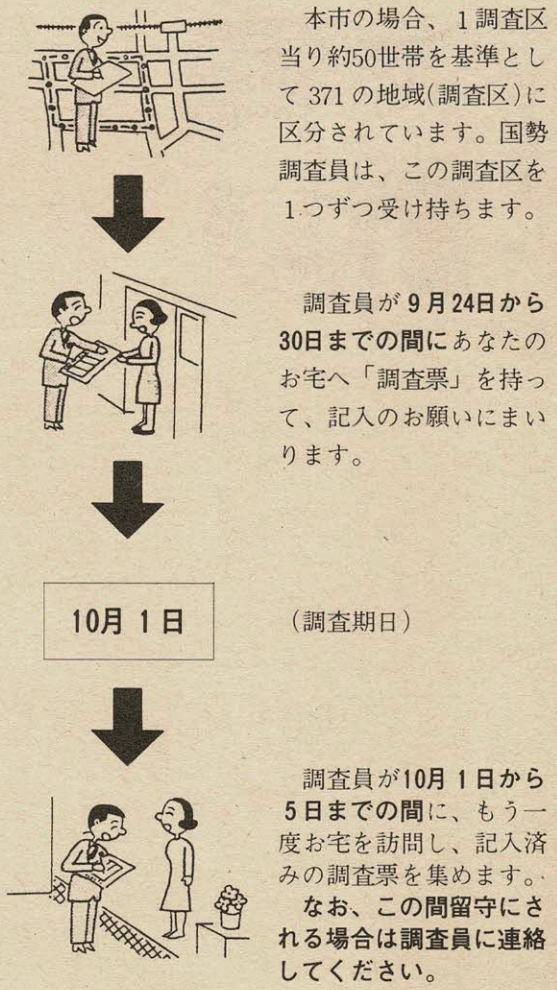

この欄は記入しないでください

裏面にも記入してください



秋の山地自然を守る運動

ゴミ捨てぬ心が育てる豊かな自然

10月1日から11月30日まで

交野市山地対策協議会では、今年も交野の美しい自然を守るうと「秋の山地自然を守る運動」を10月1日から11月30日まで2か月間にわたっておこないます。

この運動は、市民の日常生活にうるおいとやすらぎを与えてくれる山地自然を市民みなさんに、あらためて見直し協力していただ

て、山地の美化清掃などをおこなおうというものです。

そしてこの運動をとおして、交野の豊かな自然を守り、自然が持つている生活環境の維持調節機能を高めることを目的としています。

期間中は、「ゴミ捨てぬ、心が育てる豊かな自然」をスローガンに、▼不法投棄の防止、山地美化

清掃の促進 ▼ゴミ持ち帰り運動

の推進 ▼自然保護、環境保全理念の啓もう ▼草木、鳥獣の保護育成などを重点目標として多彩な行事を行います。

市民みなさんの積極的な参加と協力をお願いします。

期間中の行事

○啓発活動

期間中の日、祝日に、ハイカーの利用が多い駅周辺で、ゴミ袋を手わたし本運動のPRとゴミ持ち帰りを呼びかけます。

○ふるりの自然を守る

クリーン・グリーン作戦 市内山地部の史跡、景勝地、ハイキングコース、府民の森など、レクリエーション利用の多いルートを選び、市民のみなさんの協力

を得て、ハイキングをかねた「ゴミ持ち帰り運動」実践キャンペーンをおこないます。

また、自然の中で食事を共にし各種催しをとおして市民相互のコミュニケーションを深めようというものです。



府民の森 交歓広場

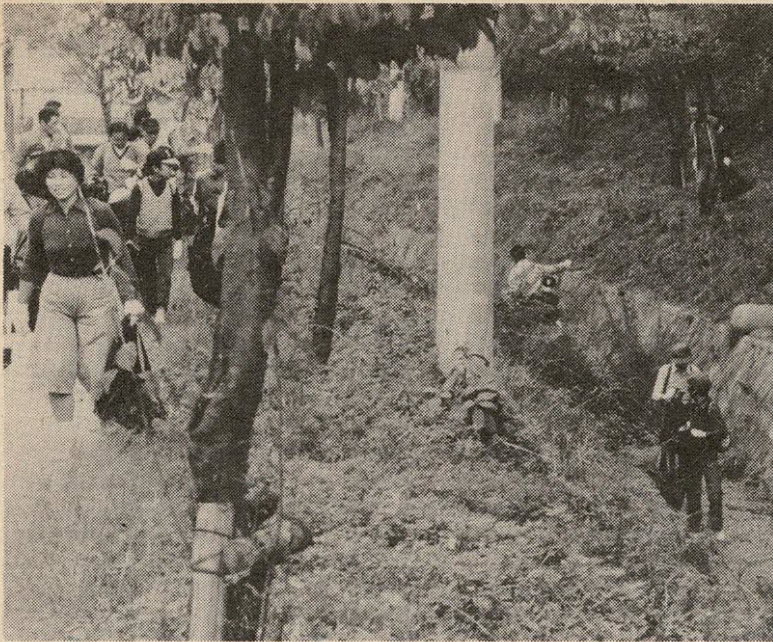

こんなところにもゴミがあるよ



駅でハイカーへの呼びかけ



ハイキングをかねて

▼とき 11月30日(日)―雨天の場合は12月7日(日)―午前10時から午後1時まで

○山地防災パトロール

交野市消防本部、交野市消防団により、山地火災などを未然に防ぐために山林防火パトロールをおこないます。

○不法投棄の撲滅運動

不法投棄者の発見と究明をおこなうとともに、投棄物の排除をおこないます。

また、不法投棄防止のために、パトロールをおこない投棄者の発見と排除をおこないます。

○宅地防災パトロール

宅地造成および土砂などの採取によって生ずる宅地などへの災害を未然に防止するため、山地自然

を守る運動の一環としてパトロールをおこないます。

○グリーンボックスの設置

山間部および市内の数か所にゴミカゴを設置します。

○少年少女クリーンパトロール隊の結成

市内の自然と植生を保護育成するために、定期的にパトロールをおこない、環境の保全、史跡、名勝などの保存、防災安全対策、植樹を推進し、これらの荒廃を未然に防止することを目的に、「少年少女クリーンパトロール隊」を結成します。

○主催 交野市山地対策協議会

○後援 交野市、大阪府

枚方警察署
問い合わせは企画室まで。

申請されましたか 母子家庭に医療費を助成

母子家庭の
お母さんや子
供さんに医療
費を助成する
制度が10月1
日から実施さ
れます。
まだ申請さ
れていない人
は福祉事務所
で申請手続き
をおこなって
ください。

○ 児童扶養
手当を受給
している母
子家庭の母
と18歳未満
の子供
○ 児童扶養
手当を受給
していない
55年1月2日以後転入の人は
所得証明書
○ 55年1月2日以後転入の人は
所得証明書

○ 児童扶養
手当を受給している養育者(女
性に限る)と18歳未満の子供
○ 外国人であるとか、他に公的

年金を受給しているために、児
童扶養手当を受給できないが他
の条件はそろっている人
助成される医療費
○ 義務教育終了前の児童および
その児童を監護または養育する
養育者(女性)の通院・入院の
保険診療にかかる自己負担金
○ 18歳未満の児童の入院の保険
診療にかかる自己負担金
申請に必要なもの

10月 郵便 貯金月間 交野郵便局

郵政省では、「豊かな暮らしと
住みよい社会をつくる郵便貯金月
間」を10月1日から1か月間全国
で実施します。
また、この期間中の10月25日か
ら31日までを「郵便貯金週
間」としています。

○ 児童扶養手当を受けている人
は、健康保険証、印鑑
○ その他は健康保険証、印鑑、
養育者と児童の戸籍謄本、公的
年金証書
○ 55年1月2日以後転入の人は
所得証明書
現在助成の適用を
受けている人は
従来の「交野市母子家庭の医療
費の助成」の適用を受けている人

郵便貯金は住宅の建設、道路
鉄道の建設、文教施設の充実など
みなさんの福祉の向上と経済生活
の発展に役立っています。
ご理解とご支援をお願いします

56年歌会始の題は「音」と
定められました。
おとのほかにおん、ね、響
きなどと詠んでも差し支えあ
りません。
詠進要領
○ 自作の歌で一人一首、未発
表のものに限ります。
○ 書式は半紙(白色)を横に
住所、氏名(本名、ふりがな)
生年月日、職業を、毛筆で自
書してください。
二つ折りにし、開いて右半面
に題と歌、左半面に郵便番号
を記入してください。
歌会始の題
「音」

○ 10月11日(当日消印有効)
までに、〒100東京都千代田区
千代田1番1号 宮内庁まで
送付してください。
封筒には「詠進歌」と書き
添えてください。
くはならないもの一つになっ
ています。
郵政省電波監理局では、ハイパ
ワー市民ラジオの取り締りを日夜
行っていますが、特に9月を「不
法電波一掃月間」と定め、その取
締りを強化し電波の秩序を維持す
るとともに、電波障害のない明る
い社会づくりを目指しています。
で、よろしく協力をお願いします。

ハイパワー市民ラジオ 使用は違法

ハイパワー市民ラジオ(出力が
大きく、チャンネル数の多い無線
機)を使用する人が年々増えてい
ます。
ハイパワー市民ラジオは、輸出
用として製造された無線機で、国
内での使用は許されていないもの
です。
このような無線機を使用すれば
電波法令に違反することはもちろ
私たちが日常生活を送る上で、な

大阪府警では「身元を捜す相談
所」を次のとおり開きます。
家出人や行くえ不明者を捜して
いる人は相談してください。
○とき 9月20日(土)から26日
(金)まで 午前9時から午後4時
○ところ 大阪市天王寺区元町17
番地 四天王寺境内 亀の池前
問い合わせは大阪府警察本部鑑
識課(☎06-943-1234内線2
309、2310)まで。



食欲のないとき

健康のバロメーター

食欲は健康のバロメーター
といわれます。たしかに、体
の具合がわるいときなどは、
目の前においしい食べ物を出
されても食べる気がしないこ
とがあります。
といって、食欲の不振がす



べて病気の症状として起こる
かといえます。そうとも限
りません。睡眠不足などから
くる一時的な疲れや、運動不
足、夏の暑さやストレス過剰
など、生活リズムの乱れによ
る食欲不振も日常わたしたち
がよく経験するところです。
こういったケースは、さほ

ど心配いりませんが、異常に
食欲がないとき——食欲のな
い状態が長く続く場合は、医
師の診断を受けましょう。

不振の原因

食欲がないのは、ひとこと
でいえば消化器官の機能の低
下の表れです。
とくべつ病気でなくても、
むし暑くて熟睡できなかった
り、不規則な生活が続いて過
労、ストレスなどによる心因
性の疲労が重なる、胃腸の
働きが鈍くなり食欲が減退し
ます。これは、消化液の分泌
が不活発になるためです。

しかし、ただ単に消化器の
機能が一時的にわるくなるだ
けでなく、胃炎や胃かいよう
胃がんなど消化器系の病気が
ある場合は、食欲不振は半月
1か月と長期にわたります。
好物のステキをみても、
まったく食指が動かないとか
見ただけで吐き気をもよおす
ようになる、これはもう明
らかに異常です。病院で検査
を受けましょう。

身元を 捜す 相談所

天野が原四丁目



交差点名標識を8交差点に設置……8月13日、大阪府は交野市内を通る府道の主要交差点に交差点名標識をとりつけました。
設置箇所は出鼻橋、新天の川橋、天野が原4丁目、倉治南、神出来、スタコ坂、逢合橋東、逢合橋西の8交差点です。

こんどはミニわらざうりづくり……8月9日、「ジョリをはかそう運動」を展開している交野古文化同好会が、こんどはミニわらざうりづくりを体育文化センターで行いました。
ミニわらざうりは、そのむかし安全を願った旅人が身につけていたもので、今でもお守りとして愛用されています。



お知らせ

特定疾病名

スモン病、ベーチェット病、重症筋無力症、全身性エリテマトーデス、多発性硬化症、再生不良性貧血、サルコイドーシス、潰瘍性大腸炎、特発性血小板減少性紫斑病、強皮症・皮膚筋炎・多発性筋炎、天疱瘡、筋萎縮性側索硬化症、結節性動脈周囲炎、大動脈炎症候群、クローン病、ピュルガ一病、脊髄小脳変性症、難治性肝炎のうち劇症肝炎、悪性関節リウマチ、パーキンソン病 (Stage 3、生活機能症度 2度以上)、原発性アミロイドーシス

特定疾患者に 給付金を贈ります

大阪府では、難病のため闘病生活をおくられている特定疾患者に給付金1万円を贈ります。

○受給資格者

申請日に大阪府内に居住し、左表の疾患にかかっている人

○申請に必要なもの

大阪府特定疾患者給付金申請書
および医療機関の証明
申請書は福祉事務所にあります
医療機関の証明には診断書を付

けてください。

なお、特定疾患医療受給者証の交付を受けている人、昨年に給付金を受けている人は医療機関の証明がいりません。

○申請方法

10月1日から31日までに大阪府民生部障害更生課給付係(〒540 大阪市東区大手前之町)へ提出してください。

福祉金

申請は10月31日まで

身体障害者(児)、精神薄弱者(児) 星田出張所では受け付けしません。

原爆被爆者に福祉金を支給します
昨年の受給者も新しい対象者も必ず10月中に福祉事務所まで申請してください。

対象者

○身体障害者手帳1級から4級をもっている人

○療育手帳A、B₁、B₂をもっているかIQ75以下の精神薄弱者(児)

○被爆者健康手帳をもっている人

ただし、10月1日現在、市内に6か月以上居住し住民基本台帳または外国人登録簿に登録されている人(施設入所者も該当)です。

申請方法

10月31日までに印鑑、身体障害者手帳または療育手帳判定書、被爆者手帳をもって福祉事務所へ申請してください。

福祉金の額

1級の人……8,000円

2級の人……6,500円

3級の人……3,500円

4級の人……2,000円

○精神薄弱者(児)……8,000円

お母さん教室

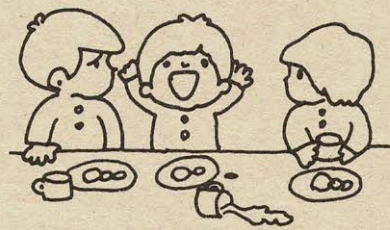

○とき 9月26日(金)午
前10時から11時30分まで

○ところ 倉治公民館
○テーマ 子供の健康とアレルギ
○講師 大阪市小児保健センター
内科医 村上 勉

幼児家庭教育学級

○とき 9月30日(火)午後1時30
分から3時まで

○ところ 私市会館

○テーマ 手作りのおやつ

○講師 幼児対策室 栄養士

問い合わせは幼児対策室まで。

○被爆者……5,000円
問い合わせは社会福祉係まで。

寄付

交野市体育文化協会の理事をして
おられた故中村一さんの遺族中
村郁子さんから、「交野市体育文
化協会の児童健全育成資金に」と
100万円を寄付していただきました
ありがとうございました。

寄贈

南星台1丁目の島谷喬さんから
あまだのみや幼児園に電気オルガ
ン1台を寄贈していただきました
ありがとうございました。

善意銀行

大阪かわち市民生協廃油回収グ
ループ天野が原有志のみなさんか
ら500円を預託していただきました
ありがとうございました。

市の指定金融機関

10月1日から大阪銀行に

10月1日から市の指定金
融機関が大和銀行から大阪
銀行にかわります。



めずらしい綿の花……むかし交野地方のあちこちで栽培されていた綿の木を、倉治の田中カネオさんが育てられ、今年8月はじめころから、やわらかい淡黄色の花をつけはじめました。

10月のはじめころから実がわかれて綿がとれるそうです。見たい人は交野古文化同好会の奥野（体育文化センター内）まで。



余熱利用の温室でトマト、キュウリが見事に成長……交野市農業生産連合会は、今春完成した市立乙辺浄化センターの余熱を利用して、温室内でトマトやキュウリの養液栽培をしています。

トマト、キュウリの種子は7月24日に同会員の手でまかれ、8月末には見事に成長しました。

お知らせ

航空運賃国内線

身体障害者の割引対象者を拡大

身体障害者航空運賃国内線の引きは従前から行っていました。このほど、割引対象者の範囲が次のように拡大されました。

○対象者
視覚障害、聴覚障害、肢体不自由（下肢）はそれぞれ4級以上、平衡機能障害、音声機能または言語機能障害はそれぞれ3級以上でいずれも本人のみ割引されます。

なお、身体障害者手帳の国鉄旅客運賃減額欄に第1種と記入している人は、介護者も割引されます。

○割引率
普通大人片道運賃の25%

○手続き
福祉事務所保護係で身体障害者手帳に割引対象者の証明印を付けてください。

問い合わせは保護係まで。

大阪府では重度障害者（児）に給付金を支給します。

重度障害者（児）に給付金

申請は9月30日まで

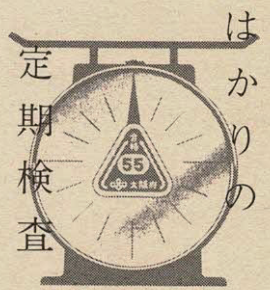

はかりの定期検査日程表

月日	時間	会場
9月29日(月)	10:30~12:30	水道局
	1:30~3:30	交野会館
9月30日(火)	10:30~12:30	福祉センター
	1:30~3:30	教育文化会館
10月1日(水)	10:30~12:30	星田市民センター
	1:30~3:30	藤が尾会館
10月2日(木)	10:30~3:30	福祉センター

むかし、くるみもちはくるみの実で作られていました。その後、現在まで代用として枝豆を使って作っています。

くるみもち
ちは、秋まつりにかかせないごちそうの一つで、交野に残るふるさとの味です。

市民生活係では交野市消費生活問題研究会の協力をえて、くるみ

作りましよう

○ところ 福祉センター
○参加費 ち米、枝豆代金のみ実費徴収します
○募集人数 30人（先着順で定員になりしだい締切ります）

申込方法 電話または直接、市民生活係まで申し込んでください

9月1日現在、大阪府内の市町村に住民登録または外国人登録をしている人で、次のどれかに該当する人です。

▼1級または2級の身体障害者手帳をもっている人
▼療育手帳の障害程度欄にAの表示がある人
▼別に定める判定機関で障害の程度が重度と判定された人（判定機関の判定書が必要です）

○給付額
1級の人 8,000円
2級の人 6,000円
精神薄弱の人 8,000円

○申請に必要なもの
▼大阪府重度障害者（児）給付金申請書、身体障害者手帳、療育手帳

9月は心身障害者雇用促進月間です

進めよう
適材適所に
身障者

枚方公共職業安定所

（または判定書、印鑑）
（給付金申請書は本市の福祉事務所にあります。なお、昨年の受給者には大阪府から申請書を送付します。）

○受付期間・申請先・問合わせ先
9月30日までに本市福祉事務所社会福祉係まで

私部(2) 代官屋敷 奥野 平次

交野を
歩く

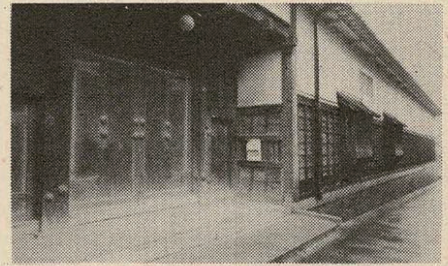

北田家の大門

こんな歌が残って
いる。
へいたら見てこい
北田の屋敷 四角
四面の良い屋敷
たぶんこの歌がう
たわれたのは大正の
初めのころだろう。
屋敷は約四反(一
200坪)ある。
門長屋の南の辻に
立って、北からの道
を見、西への道を見
ると、前方が見通せ
ない遠見遮断の道で
あることがわかる。
町づくりの苦労の跡が見えるよ
うで、楽しい辻でもある。
古くはこの道を山根街道といっ
た。
このT字路で旧陸軍の兵隊たち
は野砲を廻すのに苦労していた。
北田家の大門に立って、右の耳
門をくぐるとすぐ人見室がある。
ここは客人と応対をしたところ
だろう。
天井の左端につるした駕籠がい
い。
昔のお方から話しかけられるよ
うな気がしてなつかしい。

南面した本家は立派である。
いつ建ったのか不明であったが
昭和53年、重要文化財の調査中に
乾蔵から享保7年(1722年)
と記された棟札が見つかった。
このことから考えると、8年ほ
ど前に本家が建ったことになる。
そうすると正徳5年(1715
年)今から265年くらい前となる。
北田家は北畠顯家の子孫だとい
い、南北朝の争いで南朝に敗れ、
南朝没落後、その姓をかばって、
北畠の畠の字から白を取って、北
田と名乗ったという。
その後、私部城主の安見右近の

客分となり、その武芸を望まれて
軍師となり、以来安見家の重臣と
なった家である。
『交野町史』には北田家の先祖
好忠氏のことを次のように書いて
いる。
織田信長の石山攻めの時、城主
安見直政が参戦し、好忠は私部城
の守備に残された。
城主直政は天王寺付近で石山方
に味方した一向門徒の河内農民の
ために大敗し、私部城に帰ったが
以後起つことなく病死してしまっ
た。
天正元年(1573年)「かい

がけ」の道を大和の筒井勢がせめ
てきて、戦場となったのが落合の
南であった。
ここで敵方の馬術所望、弓所望
にこたえて、好忠は奮戦した。
「まことに絵に書いた戦士物語
りだ」と町史に結んでいる。
当主は好忠から13代目に当る。
元和元年(1615年)から私
部の石高は1,590石1斗6升3
合、その中の6割1,070石2斗
2升が畠山領でその代官が北田家
であった。
昭和54年北田家は国指定文化財
になる。

体育文化センター

だより

きもの 着付教室

お母さんや知人にたよらずに自
分一人で気軽に着物がきたらど
んなに楽しいでしょう。
着物をきる楽しさをあなたのも
のにしましょう。

○とき 10月3日から毎週金曜日
(16回コース) 午前10時から正
午まで 全コース出席者には免状
がでます

○ところ 体育文化センター
○参加費 1か月(4回分)2,5
00円

○定員 30人(先着順)
○申込方法 9月20日から体育文
化センターで受け付けます

電話での申込みはできません。
なお、子供づれの参加は遠慮し
てください。
○主催 体育文化協会

市長杯テニス大会

○とき 硬式の部——9月28日
軟式の部——10月5日(雨天の場
合は12日) いずれも午前9時から

○ところ 私部公園テニスコート
(交野高校西側)
○対象 交野市在住、在勤者
○参加費 硬式——1チーム1,0
00円(中、高校生600円) 軟式
——1チーム600円(中、高校生400
円)

○試合方式 硬式、軟式ともダブ
ルス(混合およびシングルスはあ
りません)
○担当 俳句会

92-7721
体育文化センター

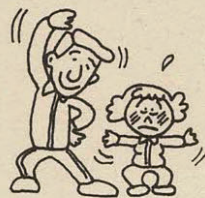

参加者募集

○申込方法 9月25日までに体育
文化センターへ申し込みしてくだ
さい。

9月の交野展は 俳句展

○とき 9月21日(日)から30日(火)
まで

○ところ 体育文化センター
○主催 交野市文化連盟、交野市
体育文化協会
○担当 俳句会

北河内地区総合体育大会

卓球の部・バドミントンの部 — 優勝 —

第34回、府総合体育
大会地区予選兼北河内
地区総合体育大会が、
7月6日から7月20日
までおこなわれました
本市体育協会から陸
上競技、バレーボール
軟式庭球、硬式庭球、
卓球、ソフトボール、
サッカー、剣道、バド
ミントン、軟式野球の
部に参加し優秀な成績
をおさめました。
成績は次のとおりで
す。(敬称略)
○卓球の部(卓球連盟)
一般男子の部 優勝
家庭婦人の部 3位

○バドミントンの部
(バドミントンクラブ)
男子の部 優勝
○剣道の部(剣道連盟)
ジュニアの部 2位
○バレーボールの部
女子の部 3位
家庭婦人の部 3位
○陸上競技の部
中学の部男子
200m 3位 渡辺雅治
800mリレー 3位 交野市
中学の部女子
80mハードル 3位 原田明子
400mリレー 3位 交野市
一般の部男子
800m 2位 中川元伸
1,500m 3位 中川元伸
5,000m 3位 富井重政

加えて熱戦をくり広げました。
結果は次のとおりです。
(男子の部)
優勝——天野が原A
準優勝——私市B
(女子の部)
優勝——藤が尾ハリケーン
準優勝——妙見坂ベアーズ
交野市立2中
ソフトボール大会おわる
夏休みの1日をスポーツで楽し
く過ごそう、と8月3日、青少年
指導委員会は第2回交野市立2中
ソフトボール大会を催しました。
大会には2中ブロック、7地区
の男女11チームが参加し熱戦を展
開しました。
結果は次のとおりです。
(優勝チーム)
男子——梅ヶ枝 女子——松塚
(準優勝チーム)
男子——倉治 女子——梅ヶ枝

子供会ソフトボール大会
大会結果
交野市子供会ソフトボール大会
が7月27日、8月3日の2日間、
男子41チーム、女子29チームの参



小・中・高校生の詩賞

第3回『交野が原賞』発表

交野詩話会は小、中、高校生の文芸創作を奨励しようと毎年1回「交野が原賞」を設け、ひろく詩作品を募集しています。

7月20日締め切りの第3回「交野が原賞」には、交野をはじめ北河内地区やその他の大阪府下、また他府県からも応募があり、総数84編にもなりました。

3次にわたる審査の結果、特選4編、入選28編、佳作52編が選ばれました。

特選は次のとおりです(敬称略)

- ▼「ぼくのふとん」 いわつきともき(星田小1年) ▼「トマト」植上学(交野小4年) ▼「一つの戦争」木下恭美(交野第3中学2年) ▼「さみしがりの空」村上潔(府立交野高校3年)

ら2時 展示と小講習は午後3時まで)

○ところ 体育文化センター

○会費 300円

問い合わせは前田(☎9210071)まで。

午前のみ託児しますので希望者は前もって、前田まで連絡してください。

中年男性の

草野球チーム

交野シルバー部員募集

交野シルバーズは部員の老齢化防止に、これまでの年齢制限を大幅に変更して、35歳以上の部員を募集しています。

草野球チームとして毎月、紅白試合で迷ブレイや珍ブレイをしている愉快なチームです。

キャッチボールができる運動不足の中年男性ならば全員集合。

問い合わせは粕谷(☎9115304)または丸橋(☎9215443)まで。

俳句

夜の秋や紅茶に滴らすブランデー

井上 静枝

汚れたる白靴のまま旅重ね

佐藤 花子

三極の花香るとは知らざりき

中村 郁子

旅つかれ尾を引く老の冷奴

大矢 芳子

滝不動拝む黒髪霧に濡れ

田中 靖子

久に来し便りまた読む夜の秋

林 万智子

炎天下道路工事のサク岩機

門田 和子

戻り梅雨とび来し蟬は啞らしく

木村喜代子

朝市へ背負える紫蘇の匂ひけり

厚主 一江

防犯灯こわれしままや夜の秋

野村八千代

病室の小さき寝息夜の秋

二村 初恵

人ひとり見えぬ青田に風わたる

中村 寿子

句会案内

○とき 10月5日(日)午後1時

○ところ 福祉センター

○兼題 鬼灯

連絡は竹村(☎911569)まで。

短歌

足萎しまま逝きにし母想ふ何処の果てで何如にして歩まん

奥野 喜子

そろひ浴衣音頭にあわせきびきびと踊る若人足あざやかに

森 敏江

乗船を告ぐる汽笛の長命寺秋の陽高く湖の果迄

菊井 幽堂

暑中見舞したためながらこの夏は涼しいですねと書き添えておき

藤田眞佐子

世の為になすを得ざりし母われの分まで尽せよ医師なる吾子は

住江 喜代

交野市民謡クラブ

第1回の発表会

飛び入りコーナーも

交野市民謡クラブは、会員の日

ごろの練習成果を発表し、みなさんと楽しいひと時を、と第1回民謡発表会を開催します。

発表会では、選抜コンクールや一般の人の飛び入りコーナーなど盛りだくさんの催しを計画し、みなさんの来場を心からお待ちして

29)まで。

囲碁入門教室

申込みは9月20日、21日

交野市囲碁同好会では、日本棋院の協力をえて囲碁入門教室を開講します。

碁をはじめたい人は、頭の体操とコミュニケーションの場としてふるって参加してください。

○対象 中学生以上の男女

○とき 10月5日から毎日曜日(3か月間)午後1時から3時まで

○ところ 体育文化センター

大阪友の会 子供やかな成長を願って 勉強会

大阪友の会では、子供たちの心もからだも健やかな成長を……と願っているいろいろな勉強をしています。

今回は、子供の生活をテーマに生活報告と展示を行います。

○とき 9月18日(生活報告は午前10時から11時と午後1時から午前10時から11時と)

ママさんソフトボールの

ヤングレディーズ部員募集

ヤングレディーズは毎週2回、子づれママさんも一緒に楽しく練習しています。

健康増進のために経験のない人

交野ファルコンズ

ンピオン大会で快勝しました。

▽1回戦 対戦スラッグーズ(四条畷) 6-5

▽2回戦 対オール住道(大東) 6-2

▽決勝戦 対香里フェニックス(枚方) 3-1

これは交野少年野球のレベルの高さを示しています。

今、猛練習に耐えられる部員を募集しています。



小学校3年から5年生までの男子集まれ!

連絡は吉谷(☎9212609)まで。

おしらせコーナー

各種の相談

▷法律相談

9月18日(木) 10月2日(木) 福祉センター 午後1時～3時

▷人権相談

9月18日(木) 星田市民センター 午後1時～4時

▷行政相談

9月20日(土) 天野が原会館 10月8日(水) 福祉センター 午後1時～4時

▷税の相談

9月18日(木) 福祉センター 午後1時～4時

▷交通事故無料相談

10月14日(火) 福祉センター 午前10時

～午後3時

▷園芸相談

9月25日(木) 市役所緑地保全課 午後1時～4時

▷心配ごと相談

毎週水曜日 福祉センター 午後2時～4時

▷結婚相談

9月24日(水) 10月8日(水) 福祉センター 午後1時～4時

▷児童相談

毎週木曜日 福祉事務所相談室 午前10時～正午

▷家庭児童相談

毎週火・木曜日(9月23日は休み) 午前10時～午後3時 毎週土曜日 午前10時～正午 福祉事務所相談室

国民健康保険税 国民年金保険料 —出張徴収—

▷9月29日(月)

9:30～10:15 寺集会所

10:45～11:30 私市会館

1:30～3:00 星田市民センター

▷9月30日(火)

9:30～10:15 郡津公民館

10:45～11:45 教育文化会館

1:30～3:00 福祉センター

自動車文庫の じゅんかい日

▷9月16日・30日(火) 10月14日(火)

1:30～2:30 妙見坂W-3棟前

1:30～2:30 倉治法務省宿舍前

3:00～4:30 郡津3丁目

3:00～4:30 森南3丁目

▷9月21日(日) 10月5日(日)

10:00～11:30 星田山手3丁目

1:30～3:00 私市山手1丁目

1:30～3:00 水道局正門前

3:30～4:30 私市会館前

3:30～4:30 妙見口(バス停前)

▷9月25日(木) 10月9日(木)

1:30～2:30 妙見東(中公園前)

3:00～4:30 南星台公園前

3:00～4:30 星田山手1丁目

藤が尾図書分室

▷毎週水曜日

1:30～4:30 藤が尾会館

郡津駅前図書分室

▷毎週土曜日

1:30～4:30 交野会館

保健衛生だより

▷離乳食講習会

10月14日(火) 保健センター 午後1時30分～3時

▷妊婦教室

10月1日(水)……映画「新うぶ声高く」
妊娠中の栄養と日常生活の注意 産後の家族計画

10月8日(水)……妊娠中の精神衛生 妊娠の知識 出産準備 映画「安産教室」

10月15日(水)……妊娠中の歯科衛生 赤ちゃんの保育 衣類と風呂

場所……保健センター

時間……いずれも午後1時30分～3時

▷3歳児検診

10月9日(木) 保健センター 午後1時30分～3時 対象は52年7月から9月までに生まれた幼児 母子健康手帳必要

▷健康相談

10月7日(火) 保健センター 午後1時30分～3時

▷日曜診療

毎日曜日 保健センター 午前10時～正午

表紙

コチドリ(チドリ科)

文 藤が尾 吉川 万里子



紀伊水道で走る船と競争していたこちどりたち。甲子園の浜でえさをついばんでいたこちどりたち。海のこちどりはいつも群れていた。

れんげ草の咲き始めるころ、天野川の川原や藤が尾のたんぼに現れるこちどりはいつもひとりぼっちで忙しそうだった。交野でふかしたひなを、秋には大きな海と大勢の仲間引き合わせるために、せっせとえさを運んでいるのだろう。

撮影・解説 下土居 保男

夏鳥でズメより少し大きく、^過眼線と頭上を通して目と目を結ぶ黒い線、目のまわりは黄色の輪になっています。

交野あたりでは、刈り取った跡の水田や水のすくなくなった池などでよく見ることができます。

なかには越冬するものもいます。

主要施設の電話番号

交野市役所(福祉事務所・農業委員会)
……………92-0121
星田市民センター(星田出張所)
……………91-2031
福祉センター……………91-6241
体育文化センター
(保健センター・日曜診療)
……………92-7721~2
……………91-8124
水道局……………91-0016
環境事業部……………92-2471
消防本部・署……………92-0011

市の人口

(8月末現在)

人口	61,669人	出生	67人
男	31,167人	死亡	15人
女	30,502人	転入	432人
世帯数	17,571	転出	381人

8月の火災と救急

火災出動 3件 救急出動 81件

8月の交通事故

人身事故	11件	自転車事故	2件
死亡	2人	死亡	0人
重傷	2人	重傷	0人
軽傷	7人	軽傷	2人