

広報 交野の

56年
5

昭和56年5月10日 通巻214号 毎月10日発行 編集と発行 - 交野市役所総務部 ☎ 92 - 0121



交野八景シリーズ

し し くつ せいらん 獅子窟の青嵐

学校給食	2・3
5月は「ため池愛護月間」	5
はしか・日本脳炎予防接種	7
消防用送水パイプライン完成	8
スナップ・お知らせ	10・11
何かをしたいと 思っているあなたに	12・13
ひろば——部員・会員募集など	14・15

価の高い 献立を追求

学校給食

安全でしかも栄養価の高い、おいしい給食をと、給食センターでは毎日の献立に一生懸命です。

今月は、子供の食事の中で、1日の3分の1を占める学校給食とはどういうものかについて紹介します。

1日の調理量

約1万2千500食

本市の学校給食は、昭和43年1月からパン、ミルク、おかずといった完全給食を、小学校・中学校ともにセンター方式で実施しています。

中学校給食は、大阪府下では本市を含め4市しか実施されていません。

現在本市には給食センターが3か所あります。

それぞれの調理能力は、第1センターが約4千食、第2センター1、第3センター1、第3センター1が各約5千食と炊飯設備約3千500食です。そして、これらのセンターで調理された給食を、約1万2千

表1 パンの原料配合割合

小麦粉	塩	砂糖	ショートニング	脱脂粉乳	イースト
100	2%	4%	4%	6%	2%

500人(5月1日現在)の児童生徒が食べています。

学校給食は、三度の食事の一食にしかすぎませんが、その影響力は一食以上のものがあると考え、センターでは安全でしかも栄養価のあるおいしい給食をと、毎日一生懸命つくっています。

それでは、学校給食はどのようなことに注意してつくられているのか、また子供たちはどのようなものを食べているのかについて次に紹介します。

パン

原料は無漂白の小麦粉など

本市のパンは、無漂白の小麦粉、塩、砂糖、ショートニング、脱脂粉乳、イーストといった原料を、上表1のような配合割合でつくったものです。

給食用の小麦粉は、カナダ産とアメリカ産の小麦粉を混合して製

粉したものに、ビタミンA・B₁・B₂を強化したものです。

パンの種類は、コッペパン、食パン、黒糖パン、2こ取パン、うず巻パン、レーズンパン、減量パンといった7種類で、給食当日に焼いたものです。

おかず

見ばえよりも 安全性の高い 材料

学校給食に限らず、どんな食事

でも献立をたてるうえで注意しなければならないことがあります。それは、栄養のバランスがとれていて、新鮮、良質、安価で、衛生的に調理ができるものであり、さらに好みにあった献立をたてることです。

学校給食の場合は、給食施設、設備、食器の種類なども考えに入れ、また子供たちが配膳しやすいおかずであることも必要です。

センターでは、献立をたてる場合、特に材料選びに注意をはらっ



郡津小学校



センターでの炊飯

安全で栄養 おいしい

ています。
たとえば、食品添加物は、現在国が認めているもので334種類もあります。
加工食品のほとんどが、食品添加物をつけて、見ばえよくしたり、いいにおいを付けたりしてつくられています。
学校給食は、見ばえなどよりも安全性の高い材料をと、合成保存料や合成甘味料、着色料などの含まれていないものを特別注文で購入し、食品添加物をできるだけつかわないよう心がけています。
また、成人病の原因になるといわれている塩分についても、1食

牛乳

一日2本飲用が理想

当り3g程度となるように調理しています。
野菜は、市内でとれた新鮮なものを優先的につかっています。
わたくしたちが何気なく牛乳と呼んでいるものも、そのキャップの表示をよく見ると、「牛乳」と「加工乳」の2種類であることがわかります。
学校給食では「牛乳（1本200cc）の方を飲んでいきます。
牛乳は、しばったままの生

野菜は、市内でとれた新鮮なものを優先的につかっています。
加えられています。
日ごろ加工乳を飲みなれている人には、学校給食の牛乳はうすく感じられるかもしれません。
また、牛乳は完全食品といわれるほど栄養価の高い食品です。
特に、日本人の食事不足しがちな、たんぱく質やカルシウムを多く含んでおり、非常に消化吸収のよい食品です。
だから給食のない日には、家庭での牛乳の飲用をおすすめします。

米飯給食

児童・生徒に好評な

食事の多様化をはかるために、パンのほかに精白米炊飯を月2回、外注による米飯（ピラフ）を1学期に1回実施しています。
学校給食用の精白米（ビタミン0・5%強化）は、秋田・新潟産米を100%つかった新米で、標準米価の60%引、10kg当り千437円で納入されています。
「ごはんの日をふやしてほしい」という要望がありますが、食器を洗うのに時間がかかったり、施設や設備、人員、給食費などの関係で簡単にふやせないのが実情です。しかし、回数をふやすよう努力しています。

給食費

調理に伴う光熱水費などはすべて公費で負担

保護者から集めている給食費の、約半分が牛乳代とパン代（または米代）に、残りの半分为副食代にわりあてています。
現在の給食費は、昭和52年4月に改定されたもので、下表のようになっています。
この給食費とは別に、市から1人年額550円の補助をしています。
また、給食費の中には、調理に伴う人件費、施設設備費、光熱水費などは含まれておらず、これらはすべて公費でまかなわれています。

表2 給食費（保護者負担分）

	小学校		中学校
	低学年	高学年	
月額	2,020円	2,340円	2,500円
1食当り	117円	135円	145円

センターでは、父母のみならず、学校給食を理解していただき、また意見などを聞くために、PTA単位での試食会（有料）の申込みを付けています。
詳細は学校給食センター（☎10098）まで。

試食会

PTA単位で
申込みを



ブンブン人形劇場
5月上演

『毛虫の親子』
人形づくり

申込みは往復はがきで

ブンブン人形劇場5月上演は、『毛虫の親子』です。また、今回は同時に「人形づくり」についても講習会を開きます。入場希望者は次の要領で申し込んでください。

○とき・ところ

- ▶ 5月24日(日)
- ▶ 体育文化センター図書室 午前11時から正午まで
- ▶ 教育文化会館図書室 午後2時から3時まで

○申込方法 往復はがきに、希望場所、住所、氏名、年齢、電話番号を記入し、体育文化センター図書室「ブンブン人形劇場」係(〒576 交野市私部1147-1)まで郵送してください。

1枚で2人入場できます。問い合わせは、体育文化センター図書室まで。

□新着書紹介□

- 日本史こぼれ話(二木謙一、日本文芸社)
- 日本よ国家たれ(清水幾太郎、文藝春秋)
- 小児科医とお母さんのためのこども学(C・ジョーリー、三笠書房)
- 食の文化(多田道太郎、講談社)
- 中原中也の体験(中林文昭、冬樹社)
- 古寺巡礼近江1~6(淡交社)
- 囲碁はたのしい(日本碁院)
- 盲導犬ものがたり(吉原順平、金の星社)
- フライパン・クッキング(村上祥子、学習研究社)
- みんなのサッカー(松本光弘、国土社)
- おにいちゃん(山本まつ子、ポプラ社)
- 父ちゃんからきたはがき(比重島重孝、太平出版)
- 孫太郎南海漂流記(庄野英二、偕成社)

同和問題と私たち

部落の歴史と解放運動 (16)

後進資本主義国である日本は、経済を発展させるために、都市や農村の労働者や農民の貧しさが不可欠でした。そして、部落は、この貧しさをたえず下からささえる「おもり」の役割をしいられました。

従って明治政府は、経済発展のために、部落民の生活をたかめるような政策をすこしもかえりみませんでした。

この点は明治ばかりでなく、大正、昭和を通じて基本的にかわりがありません。

今月は、経済発展のために部落民が利用されたことについて学習しましょう。

鎖された 職場

明治14年には、福岡の部落を中心に解放令を具体化するための復権同盟をつくらうという運動が起こりました。

明治20年代になると大阪でも解放をかちとっていきこうとする運動

がおこりましたがその力は微弱でした。

それは部落の生活が低く、人々はその日を暮らしていくのがやっとであるという状況を反映するものでもありました。

日清戦争をすぎると明治30年前後から軽工業を中心に産業革命が行われ、日本の資本主義は急速に進展しました。

ところがこれらの産業の発展は部落の生活を潤すものではありませんでした。

だがこれらの職場は、多くが長時間、低賃金の肉体労働を主とする非常にきびしい労働分野でした。しかもこれらの新しい資本主義の労働市場に職を求めうる人々の数も限られたものであり、部落の人々は主要な産業部面からは排除されがちでした。

役人や教師などの職場も部落の人には、鎖されていました。

部落はいわば資本主義の経済社会からさえ、のけものにされるあつかいをうけていました。

はつきり言えば、資本主義を発展させるためには、部落の社会的低位性と貧困が必要だったという方が正確でしょう。

低コストのための 低賃金労働力

日本は、経済発展の道を海外市場へ求めなければならず、そのためには安いコストで商品をつくらなければなりません。

低コストのためには、低賃金労働力が必要で、その提供者はいくまでもなく農村でした。

明治いろいろの政府の農村ならびに農民に対する政策が、低米価と重税を2本の柱とし、また地主のために高率小作料の維持力をそそいだのはそのためでした。

このような農村政策を遂行するには、部落民をふくめて、土地のない小作貧農が多い方がつごうがよいわけで、農村全体を貧しくしておくために部落民は利用されていたわけです。

生きながらためにはどんな安い賃金でも働かざるをえない部落民のあることは、労働者全体の賃金をたえず低水準におくのに役立ちました。

ご存じですか



交野市消費生活問題研究会

衣料サイズに 新表示

衣料の表示が春夏ものから新しくなりました。これは日本工業規格(JIS)の改正によるものです。

今までは号数別かS、M、Lと言った分け方でしたが、新表示では胸囲、腰囲、身長(胸囲)が数字で示されるのに加えて、Y、A、AB、Bの四つの体形区分があります。そのため今までより各人の寸法や体形別に細かく選べるのが特徴です。

紳士服、子供服、ベビー服も身長、体重、体形によって区分されています。

新JISによる表示例

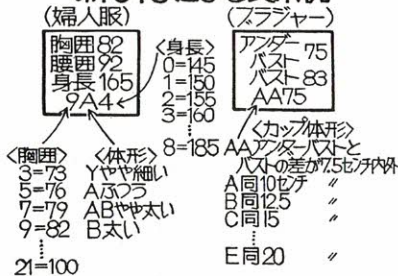

どのように変わったのか

婦人服を例にあげますと、

みんなの理解と協力で ため池を大切に

5月は「ため池愛護月間」

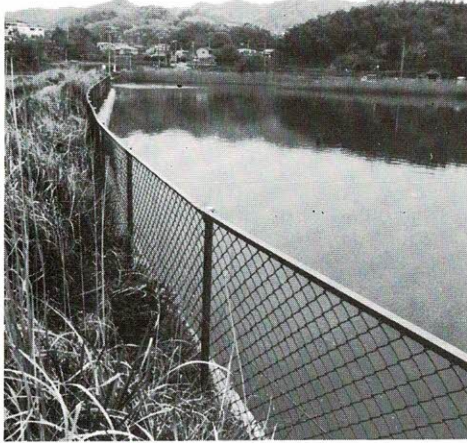

全現堂池(星田)

5月は「ため池愛護月間」です。ため池は、昔から農家のかんがい用水の確保と、大雨などによっておこる洪水を防止するために造られたもので、現在市内には120ほどあります。

農家の人たちは、これらのため池を常に補強、改修し、また梅雨の間や大雨の時などには徹夜で池の状況を見回すなど、自分たちの大切な財産として守ってきました。

しかし、最近の急激な宅地開発に伴い、池に流れこんでくる水が増えるなど、ため池のもつ水の調節作用に大きな影響をあたえています。

また、市内のため池は、造られてから長い年月が経過しており、堤防の老朽化による改修工事が必要なものが増えてきました。

市では、これらのため池のうち規模の大きなものや、災害が発生した場合に被害が大きいと予想されるものについて、「水防措置を要する池」として特に監視などをおこなっています。

特に堤防などの補強を必要とする池については、老朽ため池事業として、国や府の助成を受け、市およびため池管理者が改修工事をおこなっています。また梅雨をむかえる前に

は、管理者に草かりや見回りなどをしていただき、補修などの維持管理をおこなっていただいております。特に今一度次のような事項に心がけていただくようお願いいたします。

○ 堤防に建物などの工作物を設置したり、耕作をしないでください。

これが原因となり、堤防が壊れたり、漏水をおこすことにもなります。

○ 堤防の草かりをしていただき、池の周囲の環境整備をおこなってください。

草かりをおこなうと漏水などの場所が早く発見できます。

○ 大雨のときなど、池に流れこんでくる水を安全に放流させるための水路などにしきり板などを

ちよつとした油断で 恐ろしい水の事故が

暖かくなつてくると、子供はもうしても外で遊ぶようになります。ところが、このころになると親にとつてはとても心配なことがあります。

それは、子供の水難事故が増えてくるからです。

なかでも「幼児の水死事故」が目立って多いために、子供を持つ親たちに大きな衝撃を与えており、毎年のように水による犠牲者があ

とをたちません。子供たちの水の事故は、そのほとんどが、本人はもちろんのこと保護者のちよつとした油断や不注

をしないようにしてください。

しきり板などをしたために、水があふれ堤防の上を流れたことが原因となり、ため池が決壊することがあります。

○ 池や堤防に「ごみ」を捨てないでください。

余分な水を放流するための水路がつまり、しきり板などをした状態と同じようになります。

○ 堤防内に入らないでください。堤防を崩すことになり、決壊の原因となります。

以上のような注意が必要ですが最近のため池はその役割も農家のかんがい用のみとはいえない状態になっていきます。

市民のみならず、ため池にこみ捨てたり、いたずらなどしな

意によるもので、それがとりかえしのつかない事故につながります。親は常に子供の身になって危険を見抜く用心深さがほしいものです。子供の水死事故はゼロであつてほしいものです。特に幼児の事故は絶対なくした切実な願いです。水難事故防止については、警察や市内の小学校、PTAなど関係機関が協力し、危険な場所に防護さくや立札などの設置を積極的に

大阪府の東北部に位置する北河内地域は、守口市、枚方市、寝屋川市、大東市、門真市、四條畷市それに交野市の7市からなり、生駒山系から淀川にいたる東高西低の地形で、東西約14km、南北約20km、面積約176km²を有し、約11万人が住んでいます。

ここは大都市の近郊住宅地として発展し、昭和35年から人口が急増しましたが、都市基盤の整備が追いつかず都市機能の低下からさまざまな都市問題を引き起こしています。

北河内地域 広域行政推進協議会が 発 足

さらに各市間の連携を深め、交通網、下水道、都市公園および教育文化施設の充実整備等、広域的な地域の共通課題を解決するための共同体制を確立していかなければ調和のとれた住環境と住民の定着は望めないと考えられます。

そこでこれらの広域行政課題に対処するために北河内7市が「北河内地域広域行政推進協議会」を設立させました。

今後協議会では、府等の協力を得て、北河内地域の地理環境、歴史的環境を活かしながら、調和のとれた人間尊重、生活優先の住みよい地域づくりのため将来の圏域の目標となる「基本構想」「基本計画」「実施計画」を作成したいと考えています。

たとえば「流域下水道施設の整備」、「スポーツ文化施設の体系的整備」、「7市を結ぶサイクリングロード、歴史散策路の整備」といった諸事業を推進していきます。

場所の管理者に、防護さくや立札などを設置していただくようお願いしています。子供たちを水の事故から守るため、お互いが気をつけるよう努めたいものです。もし、危険な遊びを発見したら、我が子、他人の子の区別なく「愛の一声」をかけるように努めましょう。

飲酒運転を追放しよう

飲ました人も同罪

今年にはいつてから3月末まで、枚方警察署管内では291件の交通事故がおこり死者3人、傷者355人をだしています。

交通事故の原因は、あいかわらず飲酒運転による事故が多く、全事故の6%以上(18件)を占めています。

しかも、このうちの2件は悪質なひき逃げ死亡事故でした。

(その1)

2月11日深夜、枚方市内の市道で飲酒のうえ、高速で乗用車を運転し、横断歩行中の31歳の男性をはね殺しそのまま逃走した。

(その2)

3月5日宵、枚方市内の市道で飲酒のうえ、無免許で乗用車を運転し、歩行中の45歳の男性をはね殺しそのまま逃走した。

2件ともその後の捜査により、犯人は逮捕されています。

行楽期には飲酒運転による交通事故が増えます。

警察では、たくさん警察官を夜間に動員して、飲酒運転の徹底

市民交通傷害保険

車いすにも適用

今年4月1日から身体障害者用車いすでの人身事故も保険の対象になりました。

取り締まりをし、交通事故防止につとめています。
みなさんも「3ない」の誓いを実行してください。
① 酒を飲んだら絶対に運転しない
② 運転する人には絶対に酒をすすめない
③ 飲酒している人には絶対にハンドルを握らせない

交野市駅東側に

仮自転車置場を増設

5月1日から交野市駅乗降の自転車利用者の増加に伴い、下図のところに自転車置場を増設しました。収容台数は約1,200台です。

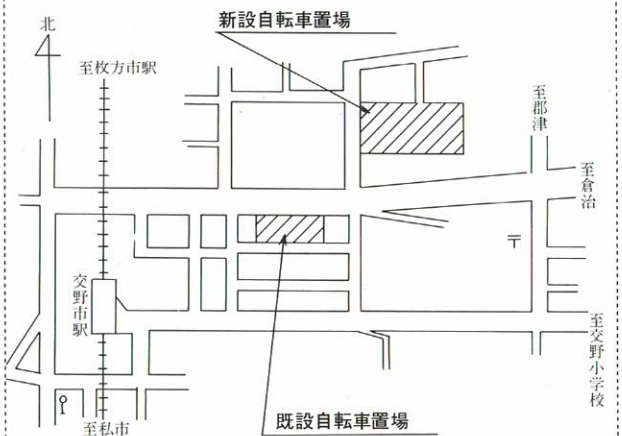

ドロボーの被害にあわないひけつ



度一もよめかいた?たい抜一キ?たけかギカ
大阪府警察本部・大阪防犯連合協議会

大阪府保母試験講習会

大阪府社会福祉協議会では、大阪府のおこなう保母試験に先立ち56年度大阪府保母試験講習会を開催します。

- この講習会は保母試験の受験資格を有するもので、児童福祉施設で現に保育に従事している人や保母として働くこととする人
- 申込方法 「大阪府保母試験講習会受講願」に記入のうえ講習料1万円と返信用の切手250円分をそ

老後を考える

文芸作品を募集

募集

大阪府と府立老人総合センターでは、老後をみんなで考える文芸作品を募集しています。
お年寄りが生き方や考え方を発表し、みんなが老後問題を考え理解し合う作品をお寄せください。
▼応募作品・テーマ
自由題 高齢化社会・老人問題等に関する内容で各自題
▼締切日 6月15日
詳しくは送付先まで問い合わせください。

大阪府社会福祉協議会(〒542 大阪市南区中寺町26番の2)まで郵送してください。
受講者には6月以降に受講票と時間割表、テキストを送ります。
名をつけてください
400字詰原稿用紙を使用して3枚以内 テーマを記入してください
▼標語 老人をばげますものや生きがいや自立をはかるものはがき1人3点以内
▼俳句・川柳・短歌 自由はがき1人3点以内
原稿の初めに、郵便番号、住所、氏名(ふりがな)、年齢、性別、電話番号、作品種別を必ず記入してください。

病院・医院名	電話番号	所在地
交野病院	91-0331	私 部
山添医院	91-1025	
野村医院	91-6100	倉 治
中村医院	91-1012	
三宅医院	93-0108	
尼子医院	91-2050	私 市
高石小児科	91-0648	郡 津
塚原医院	91-1275	森 南
松吉医院	92-7700	天野が原町
池田医院	91-7200	松 塚
高田医院	91-0631	
安井診療所	93-1333	
小葉医院	91-2006	星 田
西井医院	91-2213	
西井診療所	92-4510	
後藤医院	92-9500	藤が尾
大景医院	92-0467	妙見坂

はしか予防接種

6月30日まで



市役所で
申込みを

はしか(麻疹)は、高熱と発疹(赤いぼつぼつ)を伴う感染力の強い急性伝染病です。子供にとつては身体の衰弱が大きいため、肺炎などを併発しやすく、怖い病気の一つです。感染する前にはしかの免疫をつくるの

が、はしか生ワクチンです。はしか生ワクチンは1回の接種だけで免疫ができ、他の人から感染するということはありません。また、接種による熱や発疹がでも心配はありません。

はしかの予防接種を希望される人は市役所で申込みをしてから、左表のいずれかの病院、医院で接種を受けてください。

○対象 生後1歳6か月から6歳の誕生日の前月までの乳幼児

○申込み・接種期限 6月30日まで

○接種回数 1回

(注)一度はしかにかかったことのある幼児は免疫がありますから、接種を受ける必要はありません。

○料金 1人 2千円(ただし生活保護世帯および府市民税非課税世帯は無料です)で、受付で申し出て下さい。

○申込み受付場所 市役所1階

日本脳炎

予防接種

保健衛生係または星田出張所 土曜日の午後と日、祝日は除きます。

○申込みに必要なもの 印鑑 料金(2千円)

3歳以上小学校入学前の幼児を対象に、左表の日程で日本脳炎予防接種をおこないますので最寄りの会場で接種を受けてください。日本脳炎ワクチンは効きめがすぐれていて、副作用の少ないものですが、まれに発熱や痛みがあります。

予防接種の方法は、生まれて初めて受ける年に1、2週間の間隔で2回、翌年には1回の注射を受け、その後は3

※予約制のところがありますので、前もって問い合わせをしてから行ってください。

日本脳炎予防接種日程表

会場名	1回目	2回目	時間
倉治公民館	6月9日(火)	6月16日(火)	午後 1時30分 ～ 2時45分
松下集会所	6月10日(水)	6月17日(水)	
星田市民センター	6月11日(木)	6月18日(木)	
福祉センター	6月12日(金)	6月19日(金)	

(注意) 時間に遅れると、接種を受けられません。

献血にご協力を

年ごとぐらいいに1回受けてください。

日本脳炎は極めて少なくなりませんが、いつ流行するかわかりません。

子供の健康状態のよいときに受けさせましょう。

接種を受けるときの問診票は各会場に用意しますので、体温など必要事項を記入し、印鑑を押して受付に渡してください。

この予防接種は個人通知をしません。

○対象 3歳以上小学校入学前の幼児

○料金 1人1回につき300円を当日会場で徴収(ただし、生活保護世帯および府市民税非課税世帯は無料です)ので、受付で申し出て下さい。

○持参するもの 印鑑 筆記用具 (注意) 幼児の体温は自宅で計ってきてください。

○申込み 直接各会場へ 問い合わせは保健衛生係まで。

尊い生命への救い手として、あなたの献血を待ちしています。

献血すると 全国共通の「献血手帳」が渡されます。

献血手帳の効力は終身で、もし不幸にして輸血が必要になったときは優先的に受けられます。

移動採血車は下表のとおり巡回しますので協力をお願いします。

問い合わせは交野市献血推進協議会(☎92-6241)まで。

悩みごとは「婦人の7800番」へ

大阪府企画部府民文化室では5月15日から「婦人の7800番」を開設します。

婦人の悩み相談を電話で受け付け、対応窓口や相談所を紹介するとともに適切なアドバイスもおこないます。

○専用電話 06-761-7800

○とき 5月15日から毎日(毎週月曜日、祝日、年末年始は除く)午前10時から午後5時まで(受付は午後4時まで)

○ところ 大阪府婦人会館

○内容 家庭、健康、育児、労働、教育、その他婦人をめぐる諸問題

○相談員 婦人問題の専門知識をもつ婦人相談員

移動採血車巡回日

月 日	場 所	時 間
5月28日(木)	福祉センター	午前10時 ～ 正 午 午後1時 ～ 3 時
5月29日(金)	交野会館	

あなたとともに赤十字
1981年赤十字国際標語

5月は赤十字運動月間
日赤募金に協力お願いします

市内で3番目の 消防用送水パイプライン完成

交野市消防本部では、山林火災対策の一環として、森地区の山林内で消防用送水パイプラインの設置工事を進めてきましたが、3月30日市内で3番目のパイプラインとして完成、4月15日に試験放水をおこないました。

このパイプラインは、山の緑を火災から守るために、52、53年度獅子窟寺、54年度星田妙見宮と、52年度から毎年工事をおこなっているもので、その長さは延べ20・5m、今回の工事を含めると約1kmにもなります。

こんど完成したのは、森地区の山の中腹、標高約100mにある谷間を流れる小久保川の川底に、常時7tの水をためる井戸をつくり、ここから傍示地区に通じる道路をい標高147mまで、鋼管を長さ362・4mにわたって敷いたものです。



試験放水は、井戸からポンプ車によって15kgの圧力を加えられた水が、パイプラインを通って末端で放水したとき、半径約何mまでとどくか試されました。結果、半径約50mまで安定した放水が可能であることがわかりました。

した。

市民のみなさんをお願い

このパイプラインは、山の緑を火災から守るだけでなく、本市のように山林が人家と接しているとこでは山火事による人家への類焼を防止する重要な施設です。

ハイキングなどに行かれた時、これらの施設にいたずらなどしないようにお願いします。

過去10年間の主な山林火災

年月日	場所	焼失面積
47. 4. 29	星田山林	60
48. 6. 3	私市尺治北山	2
49. 5. 3	倉治区山林	59
49. 5. 6	府民の森	700
50. 3. 17	私市山手山林	65
52. 9. 21	私市山林	5
53. 5. 1	星田山手山林	56
54. 1. 28	府民の森	10
54. 5. 13	倉治区有林	5

消防団長に

林 清次さんが就任

交野市消防団では、幹部役員の任期満了に併い、4月1日後任者として次の人が選ばれました。任期は2年間です。

○団長 林 清次さん
前団長 大門至さんの任期が今年3月31日に満了し、退団されたのに伴い後任者として選ばれたもの

○副団長 中井 納さん、西村嘉勝さん
○第1方面隊長 谷辻音彦さん
○第2方面隊長 上谷金司さん
○第3方面隊長 池登健介さん
前副団長兼第1方面隊長 中西益次郎さん、前副団長兼第2方面隊長 大門茂さん、前副団長兼第

○通信隊長 野田幸男さん
前通信隊長 中井納さんが副団長として選ばれたことに併い、その後任者として選ばれたものです。

たいていの人は赤ちゃんができる、ごく自然に親になってゆくものです。困りからお父さん、お母さんと言われ、何となく照れくさいような感じにいるうちに。

ところが病院などで赤ちゃんに何らかの支障があることを告げられたりした場合には、そういうわけにはゆきません。その子が無事に育つかどうか心配するだけでなく、そういう子の親になることに、少なからず戸惑いを覚えてしまうからです。

ところが子供は親の戸惑いをしりぬに生命力を発揮して日々を生き抜いてゆきます。そうしてはじめて、親は自分自身が弱かったことに気がつきます。そして、その子が自分なしでは生きてゆけないこともわかってくることになり、そこから親の新しい出発がはじまるわけです。

つまり親に成ろうとする決心のはじまりです。普通であればこんな決心をしなくても知らず知らずのうちに親になつてゆけるのですが……。

国際障害者年と親の会 (3) ひとりでは生きられない 親の会冊子編集委員会

親の会発足10周年を迎えて、手記を寄せ合せて文集をつくることになりました。(6月中旬発刊)その手記には、この親に成ろうとしてきた人たちのさまざまな闘いの跡をみてとることができま

ます。これから生まれてくる赤ちゃんのこどで同じように悩まれる親のために、あるいはこういう体験をされなかった人々に、生きて、親であることの厳しさや尊さを

を知つていただくために——という切実な願いがこの手記にはこめられています。私たちはこの手記に『ひとりでは生きられない』という表題をつけました。ひとりでは生きられないのは誰しもですが、ここ

でいうひとりとは、単なる人数のことを言うのではありません。近所の人たちの理解をはじめ、医療、福祉といったさまざまな異なる領域の人たちの熱心なチームワークに支えられてはじめて、こうした子供たちや親は生きてゆけるという現実があるからです。せつかく親に成ろうと決心しても、ひとりの親の努力だけでは日々の困難さを切りぬけてゆくことはできません。親ひとりの力では、どうしてもやりとげられない、解決できないものが生活の中に出てくるので

それがどういふものであるかは、これから発刊する文集を読んできたければよくわかつていただけるかと思ひます。いのちはひとりひとりのいのちであるとともに、より大きないのちの中のひとつであるということがいつか見直されるときが来ると思ひます。

この文集の底を流れるものがまさにわたしたちひとりひとりをつないでいる、(より大きないのち)の発見であるような気がしています。

3方面隊長 山口甫夫さんの任期が今年3月31日に満了し、退団されたのに伴い、副団長・各方面隊長の後任者として選ばれたものです。

水道料金のお支払いは

べんりな口座振替制度をおすすめします



水道料金のお支払いに口座振替による自動支払いを利用される家庭が年ごとに増えていっています。集金員が訪問して料金を徴収する方法は、日中留守がちな家庭に夕暮れ時の忙しいときや夜半の集金で大変ご迷惑をかけて



みなさんの中には、ふだん役所や公社・公園などがしている仕事について、苦情や要望、意見を持っている人がおられると思います。どんな小さなことでも、気軽に相談してください。

たとえば、消費者保護、交通安全、公害防止、登記、公衆衛生、環境保全、社会福祉、恩給年金、保険、道路、河川、宅地住宅、遺家族援護、許可、農地、郵便電話業務、鉄道営業、たばこ販売など、簡単なものは電話でも結構です。

みなさんの声を行政に反映して住みよいまちづくりを進めます。

行政相談委員または近畿管区行政監察局(☎06-941-343)に申し出てください。

住みよいまちづくりに

行政相談

行政相談委員は、行政相談委員として、大矢光治さん(私部3060番地 ☎91-1146)と仲谷昇逸さん(私市4丁目40番14号 ☎91-2505)が委嘱されました。

任期は今年4月1日から58年3月31日までです。

取扱金融機関

(順不同)
大和銀行、三和銀行、住友銀行、太陽神戸銀行、京都銀行、大阪銀行、東海銀行、泉州銀行、近畿相互銀行、幸福相互銀行、関西相互銀行、枚方信用金庫、協和銀行、第一勧業銀行、福徳相互銀行、富士銀行、三井銀行、三菱銀行、兵庫相互銀行、阪神相互銀行、住友信託銀行、交野市農業協同組合
問い合わせは水道局料金係まで。

あなたの宅地は安全ですか

大阪府では5月を「宅地防災月間」と定めています。がけ崩れや土砂の流出などに遭うと、家屋や家財が押し流され生命までも奪われることがあります。楽しいだらんが一瞬のうちに悲しみの場と変わることも少なくありません。

山を切り開き丘を削った宅地が広がっています。無謀な工事や手抜き石垣、荒れ放題のがけ面は、長雨や大雨、

印紙税改正

5月1日から印紙税の税額が2倍に引上げられました。たとえば、100円の収入印紙でよかつた委任状に、200円の収入印紙をはらなくてはなりません。詳しくは枚方税務署まで(☎0720-44-9521)

宅地防災技術研修会

○とき 5月29日(金) 午後1時30分から4時30分まで
○ところ 大阪府職員会館
○対象 宅地開発者等

あき家 府営住宅 登録者募集

(一般世帯向け)
登録者総数 694
申込用紙の配布
○とき 6月30日まで 午前9時30分から午後5時まで (ただし、日曜日、祝日は除く、土曜日は正午まで)
○ところ 府庁別館総合府民相談室、住宅管理事務所、府民センター、府税事務所
申込資格
○同居または同居しようとする親族(内縁、婚約者を含む)がいること
○収入基準にあうこと

住宅金融公庫

56年度第1回個人向け融資の申込受付は5月28日までです。問い合わせは「住宅金融公庫業務取扱店」と表示した金融機関または住宅金融公庫大阪支所・住宅相談所(☎06-943-5300)まで。

「労働」の定例相談日

大阪総合行政相談所では、「労働」の定例相談日を設け、労働災害、賃金、婦人労働などの相談を受けています。

○とき 毎月第2金曜日 午前

10時から午後6時まで
○ところ 大阪総合行政相談所(大阪市南区心齋橋大丸南館6階)
○費用 無料

○住宅に困っていること
○申込本人が府内に居住しているか勤務していること
○家賃の支払能力があること
○保証人がいること
(単身者向け)
募集戸数 169戸
申込用紙の配布
○とき 5月30日まで 時間等は一般世帯向けと同じ
○ところ 府庁別館総合府民相談室、住宅管理事務所、府民センター、府税事務所、福祉事務所
○申込資格
60歳(女子は50歳)以上の、身体障害者、戦傷病者、原爆被爆者、生活保護を受けている人、海外からの引揚者
詳しくは前記のところで配布する「申込みのしおり」をご覧ください。

○あき家特別募集
申込用紙の配布
○とき 57年3月31日まで 時間は一一般世帯むけと同じ
申込資格
一般世帯向けと同じ
問い合わせは大阪府住宅管理課募集人居係(☎06-941-0351内線3054・3055)まで。

↓ 緑を山火事から守ろう……… 4月5日、交野市消防署では、ハイカーに山の緑を火災から守ろうと呼びかけるカンパンを、私市地区にある月の輪滝につりました。
カンパンの大きさは、たて1m、よこ4mで、職員が5日間かかって書きあげた手作りのものです。



⇒ ミニバイクの交通マナーは最悪……… 4月8日梅が枝交差点で、枚方警察署と府警交通機動隊による「ミニバイク」の街頭指導がおこなわれ、150人が指導を受けました。
交差点では、通りかかったすべてのミニバイクを止め、免許証の呈示と交通ルールに関する指導がおこなわれました。
指導にあたった警察官の話では、ミニバイクに乗った女性の交通マナーは最悪だということです。

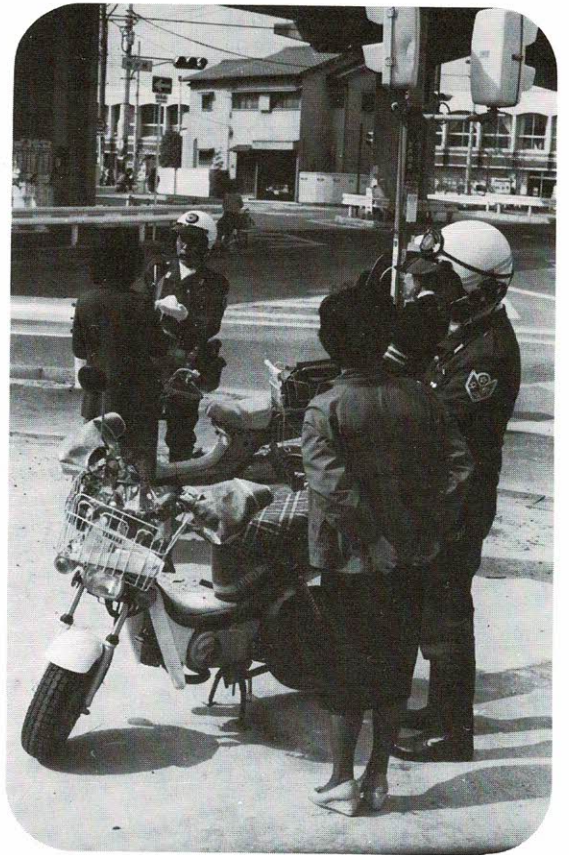

お知らせ

56年度会費納入実績額 交野市社会福祉協議会

地区名	金額	地区名	金額
倉 治	363,800 ^円	私市山手	115,600 ^円
浜 の 池	14,000	寺	49,300
幾 野	197,000	森	85,500
天野が原町	180,600	郡 津	183,600
私 部	304,100	梅 が 枝	91,300
青 山	34,200	松 塚	99,900
駅前住宅	45,000	星 田	319,800
柴 野	36,200	南 星 台	79,400
行 殿	37,800	妙 見 坂	195,800
向 井 田	76,800	星 田 山 手	92,100
傍 示	4,000	藤 が 尾	13,502
私 市	239,100	合 計	2,858,402

福 祉

お年寄りに居室整備資金

大阪府では、お年寄りに快適な生活をしていただけるよう老人居室整備資金の貸付をおこなっています。
対象は申込条件のすべてに該当する人です。
申込条件

- (1) 60歳以上の人または60歳以上の人と現に同居している人、あるいは同居しようとする人
- (2) 府内に住所のある人
- (3) 老人専用居室を増改築する必要がある、かつ資金の調達が困難な人
- (4) 貸付金を償還する見込みのある人

○ 貸付条件

○ 講師 元大阪市立盲学校教諭

点字講習会

○ 講習期間 6、7月の毎週土曜日と8月の第1、第2土曜日(10日と8月1時から4時まで)
○ 受講料 無料(ただし、材料費は一部負担)
○ 対象者 受講終了後、点訳ボランティアとして奉仕していただける人

善意銀行

社会福祉協議会の善意銀行に次の人たちから預託していただきました。
ありがとうございました。

寄 贈

関西電力株式会社野江電力所からムラサキシキブほか数種(48本)を交野市立あまの宮幼児園に寄贈していただきました。
さっそく同園庭に植樹させていただきました。
ありがとうございました。

山本ふみ江さん
○ 申込締切日 5月25日(月)
申込みは交野市社会福祉協議会(☎91-6241)へ。

「青い鳥はがき」進呈
1、2級身体障害者手帳を持っている人で、今年3月31日現在、6歳以上の人に「青い鳥はがき」を20枚さしあげます。
希望者は5月31日までに身体障害者手帳と印鑑をもって、近くの郵便局へ申し出てください。
本人に代わる申し出、郵便による申し出でも結構です。
申出用紙は星田出張所、福祉事務所にもあります。

市の人口

4月末現在		月の動き	
人口	62,385人	出生	54人
男	31,527人	死亡	17人
女	30,858人	転入	1,397人
世帯数	18,026	転出	468人

4月の火災と救急

火災出動 1件 救急出動 99件

4月の交通事故

	発生	死亡	けが
4月	20	0	22
今年累計	54	0	65
昨年同期	45	0	53



市の花(つつじ)

豆剣士がんばる！……4月19日(日)、体育文化センターで交野剣道協会主催の「交野剣道協会創設10周年記念 少年剣道大会」が開かれました。

参加した豆剣士は約300人。「エイ」「ヤァー」と元気なかけ声のもと熱戦をくりひろげました。



お知らせ

- とき 5月26日(火) 午後1時30分から3時まで
- ところ 福祉センター
- 講師 大阪社会事業短期大学 助教授 川原佐公さん
- テーマ おもちゃの選び方、与え方
- 幼児家庭教育学級
- とき 5月29日(金) 午前10時から11時30分まで
- ところ 福祉センター
- 講師 前交野市教育長 北田甫さん
- テーマ 三つ子の魂

参加者募集 — お母さん教室

幼児家庭教育学級

幼児対策室ではお母さん教室と幼児家庭教育学級を開きます。両講座とも5月から、1回2時間程度で、年間7回です。開催日はそのつど広報、回覧等でお知らせします。受講中は子供さんを保育しますので、気軽にお子さん連れでおいでください。参加費は無料です。

幼児対策

固定資産税・都市計画税出張徴収日程表

月日	時間	場所
5月20日(水)	10:00~3:00	郡津公民館
5月21日(木)	10:00~11:30	森集会所
	1:30~3:00	寺集会所
5月22日(金)	10:00~3:00	私市会館
5月25日(月)	10:00~11:30	南星台集会所
	1:30~3:00	さくら丘自治会館
5月26日(火)	10:00~3:00	倉治公民館
5月27日(水)	10:00~3:00	星田会館
5月28日(木)	10:00~3:00	星田山手集会所
5月29日(金)	10:00~11:30	私市山手1丁目集会所
	1:30~3:00	交野会館

固定資産税、都市計画税の第1期分出張徴収を左表の日程でおこないます。

最寄りの会場で納めてください。

固定資産税 都市計画税

第一期分出張徴収

税の窓口

○妊産婦の出産に際し、社会保険入所要件

から支給される出産給付金の全額が15万円未満である。○妊産婦の属する世帯の前年度分の所得税課税額が年額1万6千800円以下である。

経済的に恵まれない人も、安心してお子さんを生むことができるように助産施設制度というものがあります。

○妊産婦が妊娠7か月未満である。助産施設への申請が許可されますと、その家庭の所得税額に応じて出産費用の全額または一部が補助されます。

助産施設の

利用を

入所先は枚方市民病院または寝屋川市藤本病院です。希望者は幼児対策室で相談してください。

何かをしたいと 思っているあなたに

市民教養講座の

聴講生募集

社会教育課では、市民教養講座の第1部『宇治拾遺物語』前期と第3部『交野よもやまばなし』の聴講生を募集しています。聴講希望者は、各申込期間までに直接または電話で、体育文化センター内社会教育課へ申し込んでください。

『宇治拾遺物語』前期
○対象 市内在住者
○聴講料 3千円(10回分)
○講師 大谷大学文学部教授 渡辺貞磨さん
○参考書 『宇治拾遺物語』(角)

市民教養講座(第1部)

市民教養講座(第1部)『宇治拾遺物語』を本年度は、前期と後期の2回に分け、前期10回シリーズでおこないます。

○とき 5月から57年3月まで
毎月第4土曜日 午後2時から4時まで

○ところ 体育文化センター

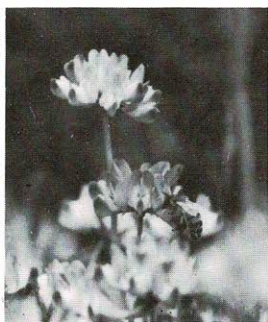

開講式

第1回目の「食べられる植物と花を探って」を10回シリーズでおこないます。

○とき 5月から57年3月まで
○ところ 体育文化センター
○対象 市内在住者
○聴講料 3千円(10回分)
○申込期限 5月25日まで

川文庫

○申込期限 5月23日まで

開講式

○とき 5月29日 午後2時から4時まで
○ところ 体育文化センター

交野よもやまばなし

市民教養講座(第3部)

市民教養講座(第3部)「交野よもやまばなし」を10回シリーズでおこないます。

あなたがえがく

交野八景

作品募集

市では、今年11月の市制10周年を記念し、交野八景を主題とした作品を広く市民から次の要領で募集します。

あなたの作品をお寄せください。

○応募資格 市内在住在勤者

○応募作品 大きさ

▼絵画—10号以内、油絵、日本画など、裏に住所、氏名(本名)を記入
○賞 各部門別に3点を選び表彰状と記念品をわたします。詳細は広報係まで。

▼和歌・俳句・詩—半紙(白色)を横に二つ折りし、開いて右半面に題と作品、左半面に住所、氏名(本名)を記入
▼写真—四つ切り、白黒またはカラー、裏に住所、氏名を記入
▼その他八景に関する、書道、陶器などの作品
応募作品の点数は制限ありませんが、1人各部門1点とし未発表のものに限りません。

○提出期限 9月20日から30日までの間に、体育文化センターへ直接もってきてください

10時 時間厳守

○集合場所 京阪電車私市駅前

○コース 私市—すいれん池—くろんど池—傍示—かいがけの道—寺村(午後3時解散)

○持ち物 弁当

(注意) 歩きやすい服装できてください。
雨のときは、5月28日(木)に延期します。



リボンを切って手作りのインテリア装飾品を作りませんか。

○とき 6月2日から57年3月16日まで 毎月第1、第3火曜日 午前9時30分から正午まで

○ところ 体育文化センター

○対象 市内在住者

○定員 35人

○参加費 月額千円(材料代は1回に2千円程必要)

○申込方法 5月31日までに体育文化センターまで直接申し込んでください。

星田市民センター

ふるさと講座

星田市民センター管理運営委員会では、56年度ふるさと講座の会員を募集しています。

郷土交野の歴史や身近にあつて意外と知られていない史跡をあなたの足で訪ねてみませんか。
○対象 市内在住者
問い合わせ、申込みは星田市民センター(☎91-3941)まで。

市民教養講座(第3部)

回数	テーマ	講師(敬称略)
第1回	食べられる植物と花を探って(現地研修)	元四条畷中学校校長 北田良一
第2回	日本民俗と食べもの	長生俊良
第3回	日本民俗と飢(ニューギニアとの比較)	
第4回	天の川心象図絵	日本詩人クラブ会員 金堀則夫
第5回	交野草子ひろいよもやまばなし(小松寺にまつわる話他)	大阪体育大学助教授 廣岡昌子
第6回	歴史散歩 大住一休寺~神奈供寺~普賢寺十一面観音(国宝)~上田辺	交野古文化同好会会員 鈴木誠
第7回	交野の民俗よもやまばなし	交野古文化同好会会長 奥野平次
第8回	お経の話	千手寺住職 木下密運 仏教大学講師
第9回	交野の中世	交野古文化同好会会長 奥野平次 交野音楽指導者 井上敏
第10回	交野のわらべ唄と勤労唄	

あなたの手で

味噌づくり

市では交野市消費生活問題研究会の協力を得て、手づくり味噌講習会を開きます。

- とき 5月22日(金) 午前10時から午後4時まで
- ところ 福祉センター
- 参加費 無料(材料費は各人負担で、2千円程度)
- 定員 100人
- 申込受付 市民生活係で5月15日から受付けます。
- 電話でも結構ですが、定員になり次第締め切ります。

傍示の里で、宿泊キャンプ

今年の夏休みは友だちと、傍示の里にある自然に囲まれた野外活動センターで一時を過ごしませんか。

○開設期間 7月21日から8月31日まで(ただし、8月3、4、5、25、26日は使用できません)

- 定員 70人
- 使用料 無料(ただし、まき、クラフト代等は実費が必要)
- 申込方法 5月20日から交付する『使用計画書』に必要事項を記入し、6月14日までに直接体育文化センター内社会教育課へ持参してください。
- 参加費 一般男・女 500円
- 主 催 交野市卓球連盟
- 申込方法 6月3日までに体育文化センター内社会教育課まで

交野を歩く

上の山(うえんやま)

奥野平次

天の川の逢合橋を西に越すと、左前に竅のある小さい丘が眼につく。この丘を上人松とか、お野立所とか上の山と呼んでいる。

ここへは逢合橋を渡ってまっすぐ「逢合橋西」の標示板の方向に歩くといい。30mほど行くと南北の道と十字に交わる。その道が東高野道で交野市と枚方市の境である。

この道を左にとり水道道を越すと、すぐ右側に「本尊掛松遺蹟大念仏寺」の道標がある。それに

時から午後4時30分まで、火曜日から土曜日までは午前9時から午後9時まで
問い合わせは体育文化センター内社会教育課まで。

第3回

市長杯卓球大会

○とき 6月14日(日) 午前9時から

- ところ 体育文化センター
- 参加資格 市内在住の勤労者
- 競技方法 一般男・女、ジュニア男・女、個人戦トーナメント(3セット)
- 参加費 一般男・女 500円
- 主 催 交野市卓球連盟
- 申込方法 6月3日までに体育文化センター内社会教育課まで

第2回

近畿青年洋上大学

「近畿はひとつ」の立場にたつて自立と連帯の精神を学び、「新しい文化圏近畿づくり」の担い手としての自覚と責任をもって中国を訪問します。

- 訪問先 上海、無錫、天津、北京
- 期間 8月19日(水)から9月2日(水)まで 15日間
- 募集人員 140人(大阪府)
- 対象 4月1日現在大阪府に居住する人で、20歳以上30歳までの勤労青年(青少年活動の経験がある学生も含む)
- 参加費 20万円(他に、旅券手続、服装、事前研修費が必要)
- 募集期限 5月18日(月)
- 申込先 体育文化センター内社会教育課または所属青少年団体会教育課
- 問い合わせは大阪府企画部青少年対策課(☎06-941-0351内線2374)まで。

3月21日に体育文化センターで開催された第4回市長杯ジュニアバレーボール大会には、市内の小学校4年から6年生の女子6チーム(約70人)がリーグ戦で優勝を競いました。

バレーボール大会結果

- 優勝 エンゼルスA
- 準優勝 レインボーA
- Bチーム
- 優勝 エンゼルスB
- 準優勝 レインボーB



上の山の辻

に伝わっている霊宝を授かり法灯をつぐように」とのお告げに、上人はさっそく弟子12人を連れて男山へ向った。上の山まで来ると、霊宝を深江に届けようとする男山からの社人ら一行と出会った。

16日のことである。両者は喜んで宝器を授け、松の小枝に開山大師感得十一尊曼陀羅はじめ5軸の尊像をかけ、鐘を叩きながら松の周囲を喜んで踊って回ったという。

以来、本尊掛松の遺蹟、念仏踊り発祥の地だという。そこから竅の坂道を左にとるとすぐ山根街道と交わる。ここが上の山の辻である。

そこに南面された地蔵さまの光背には「私部村地蔵講中 享保十乙巳年(1725年)三月二十四日」とある。長い間、旅につがなきようにと祈り続けていたのだと伝である。

旧山根街道添いの北に「大峰山(右京八幡道)」の大きい道標、その北側の小さい道標に「左京八幡道」と彫ってある。

道をへだてた東の「関武駐蹕記念碑」とあるのは、大正3年大正天皇がここで陸軍大演習を統監された記念である。ここで二つの道が高野道とまわって星田に伸びる。

私市に住む鈴木誠さんとの話の中で、元弘の乱で北条が楠正成の下赤坂にこの道を急ぎ、近畿平定に織田信長もここを通って岩倉開

元寺を焼かせ、足利義昭の反抗時には秀吉が義昭をつれて急いだというこの道、なるほど権力の道だとうけたまわった。

真言密教の道であるとともに、文化を伝え、産業を興した大切な道の辻である。みながら忘れられたこの辻に立つて、古い歴史にひたつてほしい。



市の木 (さくら)

第12回 交野親子映画会

『三本足のアロー』

交野親子映画会では、子どもたちに人間らしい豊かな心を願うのとともに、父母と教師が協力して年2回映画を上映しており、今回で第12回目を迎えます。協力していただける人は一ノ尾(☎91-0170)まで連絡してください。



○とき 5月31日(日) ▼第1回 午前10時30分 ▼第2回 午後0時30分

○ところ 体育文化センター、旭小学校

○会員券販売 5月27、28日各小学校で販売、大人・小人ともに500円

○映画名 『三本足のアロー』

○推せん 交野市教育委員会、小中学校校長会、教職員組合

交野詩話会

5月例会

『交野が原』第10号の合評会を左記のとおりおこないます。

会員以外の参加もお待ちしています。

○とき 5月24日(日) 午後2時から4時まで

○ところ 福祉センター

○担当者および連絡先 森滝延恵 (☎92-0586)

なお、『交野が原』第10号を希望される人は、交野が原発行所(〒576交野市大字皇田3078金堀)まで、1部500円送料170円(切手可)を送付してください。

短歌

嫁の入る茶の味はやうまくなり夕食の後の話はずむ

楽しんで旅行の準備する夫に皮肉もまじる風邪気味の我

容態を案じつつペダル踏みゆく荷かごの中の紅梅ゆれて

息子の躰になやみて電話かけきたる夜更けを妹のしわぶき響く

園児よりはしやぎ戯むる先生の投げし雪玉的のはずれて

三世代の女性の揃う厨にて和洋食並びて食卓狭し

春草の芽吹く野道を若人の寄りそいて往く歩みも軽く

目覚ましの鳴るをうつつに聞きて尚眠りむさぼる肌寒き朝

手を合わせ夫の遺影を眺むればことばなきまま語れるごとき

ポートピア春休みの一日を子等それぞれに楽しく過す

やはらかき春日を受けて蓬摘めば野辺ひろびろと放心おもゆ

しきり降る小雨の音のもの悲し春咲く草木の息吹のかてか

山青く水清くしてこの町にモーターもなしパチンコ屋もなし

ミニミニコンサート

コールデイレット

○とき 5月21日(木) 午前11時から

○ところ 体育文化センター

○入場料 無料

○曲目 組曲「水のいのち」他

○会費 月額700円

○曲目 組曲「水のいのち」他

内職にも 契約書!? 家内労働手帳

5月21日から31日までの11日間は家内労働手帳期間です。家内労働(内職など)をしているみなさん、「家内労働手帳」をお持ちですか。

口約束だけで仕事を始めると、納期が約束よりも早くなったり、工賃の額が思ったよりも安かったり、支払いが遅れるなど、トラブルの原因になりかねません。家内労働手帳は家内労働者と委託者の間のトラブルを防ぎ、工賃の支払いなどがスムーズにおこなわれるように、委託条件をはっきり記入した両者の「契約書」ともいえるものです。

家内労働者のみなさんは委託者から必ず家内労働手帳を受け取り記入された事項をよく確かめ、大切に保存しましょう。

大阪労働大学講座 受講者募集

労働省、大阪府、大阪市、日本労働協会では第29回大阪労働大学講座を開講します。対象者は労働組合員または労働担当者などで、労使関係の合理的安定をはかる労働教育をします。

前期講座は5月26日から9月末日までで週3回程度、午後6時10分から8時30分まで、後期講座は10月下旬から57年2月初旬までで週2回程度、午後6時から8時までで、両講座とも大阪市立労働会館(地下鉄森ノ宮駅下車)でおこないます。

受講料は前期が8千円、後期が7千円です。

申し込みは5月25日までに受講料をそえて、大阪府労働福祉課(☎06-941-0351)または

○対象 昭和28年4月2日から38年4月1日までに生まれ、大学、短大、高校等を卒業している男子

○募集人員 約60人

○試験日 6月7日(日)

○試験場 自動車運転免許試験場(京阪電車「古川橋」駅下車南へ徒歩約15分)

○受付期間 5月11日から27日まで

問い合わせは最寄りの派出所または枚方警察署(☎0720-14511234内線223)まで。

男子警察官募集

問い合わせは最寄りの派出所または枚方警察署(☎0720-14511234内線223)まで。

部員募集



交野交誼会

経験の有無、年齢、性別を問いません。
 謡曲、仕舞の練習にふるって参加してください。

- とき 電話でお知らせします
- ところ 体育文化センター、福祉センター他
- 入会金 不要
- 会費 月額200円
- 申込み、問い合わせは矢寺(☎91-2601)まで。

田舎の風情を感じるのは、広
 広とした田畑、畦端に茂る雑草
 の可憐な花々、花から花に舞う
 蝶々、時折りさえずりながら飛
 び交う小鳥など、自然の中に生
 きる総ての息吹きを感じるこ
 だと思われます。
 中でも晩春に冬眠から目ざめ
 梅雨の雨が降り出してから7月
 初旬の明けまで、日暮れと共に
 夜明けまで、一斉に始まる蛙
 の大合唱は、初夏の田舎の風物
 詩には欠かせない独特の趣きが



人形劇団

マリーニ

あなたの手で人形をつくり、あ
 なたが人形に命を……。
 創造の時間をあなたもお持ちに
 なりませんか。

- とき 毎週水・金曜日
- ところ 体育文化センター
- 申込み、問い合わせは小田(☎91-2590)まで。

女子

ソフトボール



女子ソフトボールチーム「ビー
 ー」

あります。
 その種類も、ひときわ張りの
 ある澄んだ鳴声をする、土色を
 したさらさらな感じの小型のい
 ぼがいやん(土蛙)。草の中に
 いると見分けにくい迷彩模様
 がいやん(殿様蛙)。木の葉の
 緑色に順応するあまがいの(雨
 蛙)。池に棲んで牛のような鳴
 き声をあたりに響かす超大型の
 ラーがいる(戦後食用にするた
 めに穫り出してから、しょっく
 ん、食用蛙と呼ばれる)などい

バーズ」では、部員を募集してい
 ます。
 初心者を歓迎します。

- 対象 市内在住在勤の18歳以
 上の女性
- とき 毎週日曜日
- ところ 郡津小学校
- 会費 月額500円
- 申込み、問い合わせは松浦(☎91-6467)まで。

社交ダンス

教室



社交ダンス教室は、交野市社交
 ダンス同好会が今年1月から開講
 したものです。

- 対象 まったくの初心者でも3か月間
 でモダンからラテンまでのステッ
 プができるようになっていきます。
- 申込み、問い合わせは三好先生の指

導で各種パリエーションに取り組
 んでいきますので、この機会に新
 しい会員の入会を募ります。
 特に男性会員の入会を歓迎しま
 す。

- 対象 男女年齢不問
- とき 毎週水曜日 午後7時
 から9時まで
- ところ 福祉センター
- 講師 三好政太郎さん
- 参加費 1か月千500円
- 問い合わせは新見(☎92-12682)または松村(☎91-1117)まで、申込みは直接会場。

交野俳句会

ダム底に沈む最後の花となる
 森田 啓文

春泥の靴や昨日の遠歩き
 林 万智子

菜の花や少女はなべて話好き
 田中 靖子

今朝着きし駅を見下す梅林
 佐藤 花子

そよ風をむらさきに染む花菫
 正田 尚子

靴はくともむずかる孫や菜種梅雨
 木村喜代子

整わぬ薺鶯の二た三声
 野村八千代

春一番松籟を聞く旅の朝
 三村 一枝

蛇を寄せ陽を浴びて咲くクロッカス
 中村 寿子

春雪や枯草まじる雪だるま
 水原 吟子

小閑や春の日差しに鉢移す
 高瀬 紀子

香たきて彫師はげめる夕朧
 笹井 雅司

活けてある彼岸桜の早や若葉
 仲西寿美子

試験なき老人大学入学す
 竹村 拓浪

連絡は竹村(☎91-1569)まで。

妙見坂 句友会

桜鯛生簀に跳ねて光りたり
 家田 久治

野佛の春雨寒くぬれ給う
 高野 茜

白蓮を見あきず眺む垣根越し
 吉川 春枝

通院の帰路春宵の花舗に入る
 井上 武夫

通り抜け花に短冊見えかくれ
 松岡 澄子

ようやくに日永くなりて牛放つ
 吉田 信枝

練習日

- とき 毎月第4金曜日 午後1時から
- ところ 松下集会所(妙見坂)
- 連絡は高野(☎91-3829)まで。

(交野の(こ)と(ば



私部 井戸桂二

ろいろである。
 昔から星田川尻池(現在臨港

(河童)も、もとは超大型のが
 いやんがいたことを示すもので
 なかろうかと推察されます。
 最近の蛙の鳴き声を聞いている
 と、昔から子供たちの遊び相
 手として親しまれてきた蛙の、
 人間への訴えのようなものを感じ
 じます。それは開発によって次
 次と田んぼや小川、池が無残に
 こわされ、生き埋めとなったり
 住む所を追われた蛙の必死の声
 で、廣岡昌子さんの『河太郎文』
 の切々の想いが感じられてなり

ません。
 都会文化は、自然を抹殺して
 しまつて、人間だけが生きてい
 くための機能に固めてしまつた
 ところだから、息苦しいのです。
 天地創造の神が産まれた生物
 は、それぞれに地球上に必要な
 ものを創り残されたもので、決
 して人間だけの独占は許されな
 いと思われます。これから鳴く
 がいやんの声に耳を傾けて、自
 然の中の生き物の声を聴きまし
 よう。

主要施設の電話番号

交野市役所 (福祉事務所・農業委員会)	92-0121
星田市民センター (星田出張所)	91-2031
福祉センター	91-6241
体育文化センター (保健センター・日曜診療)	92-7721~2
	91-8124
教育文化会館	91-1825
水道局	91-0016
環境事業部	92-2471
消防本部・署	92-0011

表紙 獅子窟の青嵐

私市駅から東をながめるとすぐそばまで山が迫っています。この山の中腹に交野で唯一の国宝である薬師如来座像をまつる獅子窟寺があります。寺伝によると、文武天皇(飛鳥時代)のころ役小角という修験者が金剛山からこの岩窟へ来て、薬師浄土を開いたとあります。今も新緑に包まれた山あいに獅子窟といわれる巨石が境内の北すみにあり、東南には、修験場とみられる岩場が数か所に点在しています。私市山手2丁目から山道を登っていくと約30分です。

おしらせコーナー

各種の相談

<p>▷法律相談 5月21日(木) 6月4日(木) 午後1時~3時 福祉センター</p> <p>▷人権相談 5月21日(木) 午後1時~4時 星田市民センター</p> <p>▷行政相談 5月15日(金) 農協磐船支店 6月10日(水) 福祉センター 午後1時~4時</p> <p>▷税の相談 5月21日(木) 午後1時~4時 福祉センター</p> <p>▷教育相談日 6月12日(金) 午後2時~4時 福祉センター</p> <p>▷交通事故無料相談 6月9日(火) 午前10時~午</p>	<p>後3時 福祉センター</p> <p>▷園芸相談 5月28日(木) 午後1時~4時 市役所緑地保全課</p> <p>▷心配ごと相談 毎週水曜日 午後2時~4時 福祉センター</p> <p>▷結婚相談 5月27日(水) 6月10日(水) 午後1時~4時 福祉センター</p> <p>▷児童相談 毎週木曜日 午前10時~正午 福祉事務所相談室</p> <p>▷家庭児童相談 毎週火・木曜日 午前10時~午後3時 毎週土曜日 午前10時~正午 福祉事務所相談室</p>
--	---

「ブンブン号のじゅんかい日」

▷5月17日・31日(日) 6月14日(日)	6	丁目
10:00~11:30	星田山手3丁目	▷5月26日(火) 6月9日(火)
1:30~3:00	私市山手B集会所前	1:30~2:30 妙見坂W-3棟前
1:30~3:00	水道局正門前	1:30~2:30 倉治法務省宿舍
3:30~4:30	私市会館前	3:00~4:30 郡津3丁目
3:30~4:30	妙見口(バス停前)	3:00~4:30 森南3丁目
▷5月21日(木) 6月4日(木)	6	藤が尾図書分室
1:30~2:30	妙見東(中公園前)	▷毎週水曜日
3:00~4:30	南星台公園	1:30~4:30 藤が尾会館
3:00~4:30	星田山手1	郡津図書分室
		▷毎週土曜日
		1:30~4:30 交野会館

国民健康保険料 国民年金保険料

▷5月28日(木)	▷5月29日(金)
9:30~10:15 寺集会所	9:30~10:45 教育文化会館
10:45~11:30 郡津公民館	
1:30~3:00 星田市民センター	1:30~3:00 福祉センター

たばこは



市内で購入しよう

保健衛生だより

問い合わせ先 ▶印は四条 吸保健所 (☎0720-78-1021)	▷印は社会課	時間……いずれも午後1時30分~3時
▷離乳食講習会 5月27日(水) 午後1時30分~3時 保健センター		場所……保健センター
▷妊婦教室 6月3日(水)……映画『新うぶ声高く』 妊娠中の栄養と日常生活 産後の家族計画		▷健康相談 6月2日(火) 午後1時30分~3時 保健センター
6月10日(水)……妊娠中の精神衛生 正しい妊娠の知識 出産準備 映画『安産教室』		▷1歳6か月児健康診査 5月19日(火) 午後1時~2時30分 保健センター 母子健康手帳と筆記用具必要 対象児の父母に通知します
6月17日(水)……妊娠中の歯科衛生 赤ちゃんの保育衣類ともく浴		▷日曜診療 毎週日曜日 午前10時~正午 保健センター
		▷夜間急病センター 毎週土・日曜日・祝日 午後6時~9時 交野病院内急患用診療室