

広報 交野の

56年
12

昭和56年12月10日 通巻221号 毎月10日発行 編集と発行 - 交野市役所総務部 ☎ 92 - 0121



交野八景シリーズ

かんげつ 星の森の寒月

市制施行10周年記念式典で

コリングウッド市と友好姉妹都市提携……	2・3
年末年始の業務案内……	5
第4回農業まつり……	7
スナップ・お知らせ……	10・11
交野武道館の利用案内・	
交野八景の入賞者きまるなど……	12・13
ひろば……	14・15

市制施行10周年記念式典で

コリングウッド市と友好姉妹都市提携



▲姉妹都市提携に調印をしたノーリス市長代理と原田市長

11月3日午前10時から、体育文化センター（青年の家）で市制施行10周年記念式典をあげました。

式典には、市民約千人とカナダオンタリオ州コリングウッド市民11人、在日カナダ大使館代表らが出席しました。

日加両国の国家斉唱のあと、原田市長とコリングウッド市のノーリス市長代理が姉妹都市提携宣言書に署名をして、固い握手を交わしました。

続いて、第1中学校3年生の亀谷純子さんが市民憲章を朗読し、市長から功労のあつた394人に感謝状が手渡されました。

また、市制を施行した46年11月3日に生まれた西山野裕美さんら5人に花束を贈って、出席者全員が、市の発展と合わせてその成長を祝いました。

コリングウッド市は、オンタリオ州の主要都市トロントの北約100キロ、ヒューロン湖に面した人口約1万2千人の小さな市です。

そこに住むロバート・シャノンさんが50年3月に合気道の修業に來日し、体育文化センターで英会話を教えたことが姉妹都市を結ぶきっかけになりました。

英会話を教わっていた交野フットボールクラブの子供たちがシャノンさんと親しくなり、次第に交流の輪が広がってコリングウッド市側から姉妹都市提携の申込みがあり、この式典で友好姉妹都市の調印が実現しました。

コリングウッド市は北海道の旭川以北の地域によく似た気候で、農業、製材業、造船業が盛んです。

スキーシーズンには、人口が約3倍にふくれあがるそうです。式典後、コリングウッド市民は交野市民とともに立食パーティーやお茶会を楽しんで、市内の各家庭に分宿し、翌日は市内の施設を見学しました。

今後、両市は相互に文化、体育、産業、経済の交流を図って両市の友好と、住民相互の友好親善を深めるとともに、日加両国の親善をも深めていきます。

両市の友好と、住民相互の友好親善を深めるとともに、日加両国の親善をも深めていきます。

両市の友好と、住民相互の友好親善を深めるとともに、日加両国の親善をも深めていきます。

両市の友好と、住民相互の友好親善を深めるとともに、日加両国の親善をも深めていきます。

▼交野武道館前で記念植樹

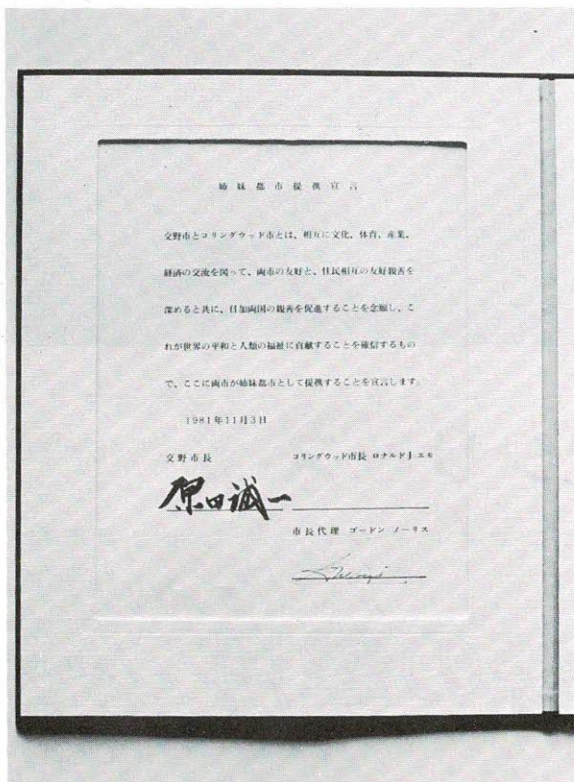

(3) 昭和56年12月10日



▶感謝状を受ける功労者



▲式典には市民約1,000人が出席



▼コリングウッド市位置図

▲市民憲章碑を揭幕(市役所前)





図書室
だより

新着書紹介

一般書

- 三毛猫ホームズの狂死曲—ラプソディー (赤川次郎、光文社)
- さかしまに (五木寛之、文藝春秋)
- 父たちの言い分 (黒井千次、新潮社)
- 女の顔は請求書 (藤本義一、PHP研究所)
- 小児病棟の子どもたち (向井承子、晶文社)
- テーブルマナーなんか怖くない (久米 宏、ベストセラーズ)

児童書

- バードウォッチング野鳥の観察 (竹下信雄、講談社)
- おはなし歴史風土記 20長野県 (歴史教育者協議会編、岩崎書店)
- ピロドウさぎのなみだ (マージェリー・W・ピアンコ、文研出版)
- 小さな町のゆうびん屋さん (堀内純子、講談社)
- くろねこパコのびっくりシチュー (北原樹作、文化出版局)

まぼろしの本を返してください

あなたの家に図書室の本が眠っていませんか。図書室では1年間の締めくくりに、蔵書の点検をします。貸し出したまま戻らない本は、図書室の目録カードだけが残るまぼろしの本です。いますぐ、家のすみずみまで点検して、返却期間の過ぎた本が見つかりましたら返してください。

同和問題の早期解決に向け

「法」の強化・改正を実現しよう

「同和对策事業特別措置法」および「同施行令」は、44年7月10日に、明治維新以来101年目を経過した後にはじめて「法」的根拠があたえられた「第2の解放令」として施行されたものです。

そして、これは10か年間の計画を進めるといふ10年間に限られた時間立法でした。しかし、当初計画した事業を完全に実施することは非常に困難で現実には多くの事業を残している。

これは全国の自治体に共通したことのなです。一方では、「部落地名総鑑」の発覚にもみられるように悪質な差別が根強いことが明らかになりました。

そこで、53年秋の臨時国会では特別措置法を3か年間延長し、3項目の付帯決議がつけられました。

この付帯決議は、現行法のいろいろな問題点を改善せよという全国の自治体や関係団体からの政府に対する要望から生まれたものです。

現行法の問題点とは
○法律が認めている事業は、環境改善のための建設事業が中心であるため、施設の運営費や生活基盤を強固にするための労働、教育、福祉等の事業については国の制度が不備であること

○法の認めた事業であっても国の助成が不十分であるため、自治体が多額の超過負担に苦しんでいることや、人権啓発課題への対応が十分でないこと等が指摘されています。

特別措置法は、57年3月に再び期限切れをむかえようとしています。そこで、一切の差別を許さず、

力をお願いします。

弱い生活基盤

高い失業率

同和地区の生活実態は、差別によつて貧困がいまなお根強く存在しています。

52年(1977年)の実態調査によりますと、大阪府下における生活保護率は9・72%の8倍です。

原因は失業、病気によるものが圧倒的に多く、受給期間も長期化しております。

このように同和地区で生活保護世帯が多いという問題は、仕事不安定で、きつい肉体労働が多いことと密接に関係しています。

また、失業率は、28・5%と、全国平均の9倍以上というきわめて高くなっています。雇用形態は、

すべての市民の人権と福祉を守るため、特別措置法の強化・改正の実現にみなさんの理解と協

常雇いが77・3% (全国平均86・4%)、日雇いやパート等が16・8% (全国平均5・6%) と不安定な就業状態となっております。さらに賃金形態も、月給制は45・5%しかなく、半数以上が時間給等の不安定な収入となっております。賃金面においても年平均156万円 (大阪府平均256万円) と格差はいちじるしくなっています。

まだまだ

根強い差別が

同和地区をめぐるきびしい差別事件の実態は「部落地名総鑑」差別事件に象徴されています。

これは、XX町は同和地区である旨を記載し、企業や学校へ売りさばきました。

このことは、結婚、就職に際して興信所等の調査機関へ出身地等の身元調査依頼がいぜんとして多く、まだまだ差別意識が根強いという事です。

身元の調査依頼を受けた人の話しによりますと、結婚、就職に関

するものについては、ほとんどが「部落の人かどうか調べてくれ」という調査依頼で、同和問題が大きく取りあげられるとともに表現が変わってきているが、あいかわらず依頼は多いといっています。

この他にも、教育現場、職場での差別事件、また、差別落書も多

休載

「同和問題と私たち—部落の歴史と解放運動」と「存じですか」は今月休ませさせていただきます。

大阪法務局・大阪府人権擁護委員連合会では、部落差別をなくすための標語を募集しています。

今回の募集は、広く府民のみならず、あらゆる年齢とを絶たない就職・結婚など、さまざま差別に対してその解消と防止に役立つ標語を募集するものです。

標語を募集

部落差別をなくすための

○資格 年齢、性別などは問いません
○応募方法 はがきに標語と氏名、年齢、住所を明記し、〒540大阪府東区谷町2丁目31 大阪法務局人権擁護部までお願いします。

詳しくは、大阪法務局人権擁護部第3課(☎06-1942-1481内線274)まで問い合わせ

擁護部まで
○締切 12月20日(当日消印有効)
なお入選作品の著作権は主催者に帰属し、応募作品は返還しません
○後援 大阪市、大阪府市長会、大阪府町村長会、朝日・毎日・サンケイ・各新聞社、NHK

年末年始の

業務案内

体育文化センター・武道館

年末は館内および周囲の整理、始は1月5日(火)から平常どおり清掃のため12月24日(木)まで、年開館します。

急病診療

年末年始の急病診療は、交野病院の協力のもと次の期間受け付けます。急病患者に限りです。

○とき 12月31日から57年1月3日まで、午前10時から正午まで午後1時から2時まで

○ところ 交野病院

○診療科目 内科、小児科、外科
(ただし外科は1日、3日を除く) 保険証を必ず持つてきてください。往診はしません。

北河内夜間救急センター

○とき 年末年始を含む毎夜、午後10時から午前1時まで

一般業務

年末は12月28日(月)まで、年始は1月4日(月)から平常どおり受け付けます。
休み中の婚姻届、出生届、死亡届は市役所本庁直室で受け付けます。

市役所・星田出張所

水道局

年末は12月28日(月)まで、年始は1月4日(月)から平常どおり受け付けます。

休み中の水道についての問い合わせや水道管破裂などの不意の事

体育文化センター
教育文化会館
星田市民センター
図書室

受付は午前0時30分まで
●ところ 寝屋川市豊野町15-10 (☎0720-21-3003)
○診療科目 内科、小児科
保険証を必ず持つてきてください。
交野病院、北河内夜間救急センターの診療時間外は、交野市消防署(☎92-0011)か119番へ連絡してください。

ごみ・し尿の収集

ごみ

年末は12月30日(水)まで平常どおり収集します。

年始は次の日程で収集します。
○1月5日(火)……月曜日の収集
地区 ○1月6日(水)……火曜日の収集
地区 ○1月7日(木)……水曜日の収集
地区 ○1月8日(金)……木曜日の収集
地区 ○1月9日(土)……金曜日の収集
地区 ○1月10日(日)……土曜日の収集
地区

し尿

1月11日(月)からは平常どおり収集します。
粗大・不燃物ごみ収集の変更
1月6日(水)に予定していましたが、星田、星田山手の粗大・不燃物ごみ収集は、1月7日(木)に変更させていただきます。

年末は館内整理と蔵書点検のため12月24日(木)まで、年始は体育文化センター図書室・教育文化会館図書室が1月10日(日)から、星田市民センター図書室は1月11日(月)から平常どおり開きます。

非行対策①

冬休みの過ごし方

交野市小中学校生活指導研究協議会

非行少年と呼ばれる子供たちも、みんなやさしい心を持った子供です。
でも、どこか、さびしげな心はどこかに、ぼつかりとあった。さびしいほら穴が、子供たちを非行へとかりたてたのでしょうか。
非行の芽はすべての子供たちにあるといわれています。
今回から13回にわたって非行対策を掲載します。
間もなく子供たちにとつて、楽しい冬休みがやって参ります。
お忙しいでしょうが、お母さん方に、次のような心遣いをしていただき、子供たちに正しい生活習慣をつけていただくようお願いできればと望んでいます。
○健康には 自分で気をつけましょう
将来の大きな資本は先ず何より健康。良い事をしていても夜更かしは禁物。悪い遊びで遅くまで外をうろつくなどもつてのほか、
○時間を守りましょう
規則正しい生活の基礎は時間を守ることから。家族そろって実行したいもの。寒いからと言って、だらだらしてはだめです。
○あいつはしつかりしましょう
正しい言葉つかいで、はきはきと明るくあいつをつたいたいもの。恥ずかしがっていても、真心が伝わりませんよ。
○仕事の分担を決めましょう
小さな子供は小さな仕事。大きくなるほど大きな仕事を任せ出さないでやりとげさせたいですね。汗をかくことの大切さも、
○金銭の出納は はっきりしましょう
一番ルーズになりやすいものです。貯金も良い方法ですが、有意義に使うことも大きな学習です。
○火遊びは絶対にやめましょう
火の持つている力の恐ろしさを知らせておくことが大切。マッチ1本でも大火になる。正しい扱い方を常に教えておきたいものです。
○テレビを見ない日も 設けてみませんか
大きな影響力をもつテレビ。いろいろな角度から考えて、家中がテレビを見ない日を設定してみたいかが、あるいは見ない時間帯を大きくとるのもどうでしょうか。
○家の人に何でも 話すようにしましょう
隠し事が一番いけない。何でも話せる雰囲気作りを平素から大きな家庭目標にして欲しいものです。お母さん方のお力でね。

1月11日(月)からは平常どおり収集します。
粗大・不燃物ごみ収集の変更
1月6日(水)に予定していましたが、星田、星田山手の粗大・不燃物ごみ収集は、1月7日(木)に変更させていただきます。

12月は「歳末防犯運動」の月

歳末はみんなの力で

明るいまちに

12月は「歳末防犯運動」の月間です。

毎年12月は、現金を狙う強盗や

ひったくり、あきすなどの侵入盗、押売り、迷惑行為などの小暴力が多く発生します。

隣り近所が協力しあつて、犯罪のない明るい歳末にしましょう。

特に次のことに注意しましょう。

○現金を狙う犯罪が増加
歳末はなにかと大金が動く機会が増え、それを犯人が狙っています。

▼多額の現金は、ハンドバックなどに入れないでは身につけて持ちましょう。

▼大金の持ち運びはできるだけ2人で行動しましょう。

▼家をあけるときは、ほんの2、3分でもカギをかけ、隣り近所へ声をかけましょう。

○暴力、暴走族を締め出そう
歳末は暴力団の寄付強要をはじめ、押売りなど迷惑行為による小暴力が多くなります。

また、暴走族の暴走行為も増加

市の職員を装い詐欺事件発生

ねらわれやすい年金受給者

56年10月27日、大阪府下のある市で、市の職員と名乗る60歳ぐら

いの男性に、国民年金(5年年金)受給者が5千円詐欺される事件がありました。

内容は、「あなたは年金をもらっていると思うので証書を見せてほしい」と年金受給者宅を訪問し、見せると「年金額が少ないので別の年金をもらう権利がある。手続

きをしてあげるので、手数料として2万円いるが5千円でよい。他人に言うたダメになる」と念を押して帰ったと言っています。

(被害者は71歳、老齢福祉年金の受給者と思われる)

また、ほかの市でも、同じような手口で厚生年金の受給者が3千円だましとられるといった事件も発生しています。

いずれの場合も老婦人に限られて

います。このような男性が訪問したときは、相手の身分証明書を見せてもらうか、市役所年金係に電話をしてください。

年金詐欺事件の被害者にならないよう十分注意してください。

します。みんなで監視しましょう。

飲酒運転防止

「ほんの1杯だけ」が命とり

勤め帰りに熱カンでキユツと1杯……。

お酒のおいしい季節になりました。

とくに12月は忘年会など、酒を飲む機会が多くなりますが、同時に飲酒運転による交通事故も増えます。

「ほんの1杯だけ」が命とりになりかねません。

「飲むなら乗るな、乗るなら飲むな」の鉄則をドライバーの一人ひとり自覚し、これを守るようにしましょう。

アルコールは

一種の「マヒ剤」

飲酒運転の実態をみますと、まず酒に対するドライバーの認識不足がめだちます。

なぜ飲酒運転をしたか、という問いに対して、「あまり酔っていないと思っただけ」とか「少し

▼暴力を見たり聞いたらすぐ110番

▼被害を受けたら警察に届けましょう。

○少年の非行を防止しよう

少年の非行が激増しています。内容も低年化し、粗暴凶悪化しています。

「愛のひと声運動」を推し進め非行防止につとめましょう。

か飲んでいないから」と答える人が多く、なかには「酔った勢いで」という無鉄砲なドライバーもいます。

つまり、アルコールの影響を理解していないと言っているのです。

アルコールは、一種の「マヒ剤」となつて、運転に必要な「認知」「判断」「実行」の能力を大きく低下させます。

酒が入ると、運転に次のような影響を与えます。

○ルールやモラルにむとんちやくになる

○ものの識別や発見が遅れる

○ブレーキやハンドル操作が遅れがちになる

○スピード感がなくなる

○無謀運転を

消防

12月25日から

歳末特別警戒

今年もあとわずかとなり、身も心もよいよ忙しくなってきました。

市消防本部(消防署)および消防団では、歳末特別警戒、と題して、12月25日から火災予防のため消防車によるパトロールや巡回広報をします。

市民のみなさんも、新しい年を迎えるため、特に火災予防に協力してください。

無謀運転と感じなくなる

これらことから酒酔い・酒気帯び運転がいかに危険であるかが分かると思います。

すべての

飲酒運転を

禁止

道路交通法では「何人も酒気を帯びて自動車、原動機付自転車等を運転してはならない」と定めており、アルコールの量の程度を問わず、すべての飲酒運転を禁止しています。

また、飲酒の影響で正常な運転ができない状態であれば、血中のアルコール濃度に関係なく酒酔い運転となります。

この場合は、2年以下の懲役または5万円以下の罰金に科せられ、違反点数は15点で、運転免許は取り消されます。

一方、実際によると、酔いがさめるのはかなり遅いので、二日酔いにも十分な注意が必要です。

夜遅くまで、多量に酒を飲んだあくる日は飲酒運転になる可能性があるからです。

「酒気を帯びて」というのは、一定の程度以上のアルコール、つまり「血液1ミリリットルにつき0・5ミリグラム、または呼気1リットルにつき0・25ミリグラム」を超えた濃度が認められる場合をいいます。

このような酒気帯び運転は、3か月以下の懲役または3万円以下の罰金に科せられるとともに、違反点数は6点で、運転免許は停止されます。

また、飲酒の影響で正常な運転ができない状態であれば、血中のアルコール濃度に関係なく酒酔い運転となります。

この場合は、2年以下の懲役または5万円以下の罰金に科せられ、違反点数は15点で、運転免許は取り消されます。

一方、実際によると、酔いがさめるのはかなり遅いので、二日酔いにも十分な注意が必要です。

夜遅くまで、多量に酒を飲んだあくる日は飲酒運転になる可能性があるからです。

「酒気を帯びて」というのは、一定の程度以上のアルコール、つまり「血液1ミリリットルにつき0・5ミリグラム、または呼気1リットルにつき0・25ミリグラム」を超えた濃度が認められる場合をいいます。



第4回農業まつり

12月19日、20日



第3回農業まつり

交野市農業祭り実行委員会では、今年も交野市農協本店およびその周辺で「第4回農業まつり」を催します。

この催しは、みなさんに農家との触れ合いをとおして、交野の農業を理解してもらおうというもので、試食コーナーなど多彩な催しがあります。

○とき 12月19日(土)、20日(日) いずれも午前10時から午後3時まで

○ところ 交野市農協本店およびその周辺

○主催 交野市農業協同組合、交野市農業生産連合会

○後援 交野市、市農業委員会、交野市農業共済組合、農協支部長会、農協婦人部、交野市消費生活

催し物

○農産物即売コーナー

野菜、農産加工品、ミカンなど

○市内産米試食コーナー
「もちつきショー」、きなこもち、おにぎり、米加工品などの試食

○農協購買特売コーナー
肥料(油かす、化成肥料)、日用雑貨・工具類、生活用品、農業資材など

○園芸コーナー
植木、苗木、はち物、盆栽、園芸材料など

○各種相談コーナー
営農指導、農地、共済

農地の小作料 相互理解で合意を

農地の統制小作料は、55年9月30日で撤廃しています。55年10月1日からは、貸し手、

借り手の双方の協議(合意)によって、小作料額を定めていただくようになりました。

その目安として、本市農業委員会では農地法に基づく「標準小作料」(下表)を設定しています。

農業生産の収益と生産費を基礎とし地域の実態に合わせて算出した標準的な額です。

貸し手、借り手の双方で協議する場合の参考的な額にしてください。

また法改正により、農業委員会の承認を受けた場合に限り、金銭以外のものでも小作料を支払ってもよいことになっています。

問い合わせは農業委員会事務局まで。

忘れていませんか

水道の冬じたく

いよいよ本格的な冬が到来しましたが、水道の冬じたくを忘れていませんか。

寒さから水道管を守るために、次のような点検をしましょう。

○夜の冷えこみに注意
水道管が凍りつくのはとくに次のような場合です。

▼むき出しになっている

▼北向きにある

▼風あたりの強いところにある

▼凍るのを防ぐには
水道管やじゃ口の部分に保温材を取り付けてください。

手近かなものとして、布、なわフェルトなどを巻きつけても保温します。

そして、保温材がぬれないようにビニールテープなどを巻いてく

ださい。

○破裂したとき

止水せんをしめて水を止め、破裂した部分に布かビニールテープ

をしつかりと巻きつけて応急手当をしてください。

そして、公認水道工事店へ修理を申しこんでください。

○水道が凍って水が出ないときは
タオルなどをかぶせ、その上からゆつくりとぬるま湯をかけてください。

熱湯はかけないでください。

秋の叙勲

11月3日の「秋の叙勲」に交野では次の人が栄誉を受けられました。(敬称略)

○勲五等瑞宝章 原 清成

○勲七等青色桐葉章 ▼谷 一郎

▼西 実徳

進学ローンは

国民金融公庫

国民金融公庫では、進学ローンとして、高等学校、高等専門学校、大学などに進学するときに必要なお金を融資しています。

○融資額 50万円まで

○金利 利用時の基準金利(年8・5%)

○貸付期間 修業年限内(最長4年、1年以内の据置を含む)

○返済方法 月賦払い(ボーナス時に増額返済併用もできる)

○取扱窓口 国民金融公庫か金融機関の窓口

入学資金

希望者募集

○資格 大阪府民で57年4月に私立学校へ進学を志望する生徒の保護者(所得制限あり)

○貸付額・募集人員 ▼私立高校14万円、千500人 ▼私立大学18万円、500人 ▼私立専修学校14万円、30人 ▼私立専修学校専門課程18万円、30人

いずれも無利子

○募集期間 12月15日から57年1月19日まで(ただし、私立高校の併願者・私立専修学校高等課程および専門課程は57年2月23日まで)

○申込用紙 在学(出身)学校にあります。

問い合わせは(財)大阪府育英会 ☎06-933-8191まで。

標準小作料 (56年4月改訂)

地目	金額(10アール当り)
普通田	10,500円
普通畑	6,000円

(標準小作料は3年ごとに改正されます)

56年度会計別予算執行状況 (56年9月30日現在)

本市の財政状況

一般会計

(単位 千円)

	予算現額	執行済額	執行率
歳入	11,298,896	6,190,534	54.8 %
歳出	11,298,896	5,877,399	52.0

国民健康保険特別会計

(単位 千円)

	予算現額	執行済額	執行率
歳入	1,447,818	620,149	42.8 %
歳出	1,447,818	473,995	32.7

下水道事業特別会計

(単位 千円)

	予算現額	執行済額	執行率
歳入	1,277,892	301,213	23.6 %
歳出	1,277,892	856,596	67.0

交通傷害補償特別会計

(単位 千円)

	予算現額	執行済額	執行率
歳入	9,177	4,135	45.1 %
歳出	9,177	5,097	55.5

職員給与費の状況 (普通〈一般〉会計予算)

(単位 千円)

区分	職員数 (A)	給 与 費				1人当り 給与費 (B/A) (C)	1人当り 税等平均 控除額 (D)	1人当り 支給額 (C-D)
		給 料	職員手当	期末 勤勉 手当	計 (B)			
56年度	500人	1,231,467	320,573	558,898	2,110,938	4,222	544	3,678

- (注) 1. 地方公営企業法適用の上水道事業の企業会計および国民健康保険、下水道事業、交通傷害補償の特別会計分を除く。
2. 職員手当には、退職手当を含まない。
3. 給与費は、当初予算額である。

職員の初任給の状況 (56年4月1日現在)

区 分		本 市		府 下 都 市 平 均		府下民間事業所
		初 任 給	採用2年経過日 給 料 額	初 任 給	採用2年経過日 給 料 額	初 任 給 (55年7月現在)
一 般 行 政 職	大学卒	124,400 円	137,700 円	125,300 円	139,200 円	115,600 円
	短大卒	112,900	124,400	113,600	126,200	—
	高校卒	101,600	112,900	102,600	114,600	97,000

(注) 府下民間事業所とは、大阪府下1,800事業所を対象に大阪府労働部が調査した数値である。

職員の平均給料月額および平均年齢の状況

(56年4月1日現在)

区 分	一 般 行 政 職	
	平均給料月額	平均年齢
本 市	197,100 円	34.5 歳
府下都市	205,500	34.4
国	196,235	40.0

- (注) 1. 一般行政職には、技能労務、消防、税務、幼稚園等は含まない。
2. 府下都市とは、大阪市を除く30市をいう。

職員の経験年数別・学歴別平均給料月額の状況(56年4月1日現在)

区 分	経験年数10年	経験年数15年	経験年数20年	
一般行政職	大学卒	196,833円	236,850円	—
	高校卒	166,133円	200,814円	264,575円

(注) 経験年数とは、単なる勤続年数でなく卒業後直ちに採用され引き続き勤務している場合は、採用後の年数をいうが、それ以外の場合は一定の率を乗じた前歴期間を加えた年数をいうものである。

公債の現況

(56年9月30日現在)

(単位 千円)

総務債	113,256	教育債	8,809,815
民生債	595,845	災害復旧債	1,752
衛生債	1,313,184	特例債	117,910
農林水産業債	40,739	財政対策債	86,850
土木債	1,278,440	合 計	12,416,407
消防債	58,616		

下水道債	1,957,917
------	-----------

一般行政職の等級別職員数の状況 (56年4月1日現在)

区 分	1 等 級	2 等 級	3 等 級	4 等 級	5 等 級	計
標準的な職務内容	部長 次長	課長、課長代理、 高度の知識、経 験を有するもの	係長、係長相当 の知識、経験を 有するもの	一 般	一 般	—
職員数	21人	173人	77人	37人	7人	315人
構成比	6.7%	54.9%	24.4%	11.8%	2.2%	100%

- (注) 1. 本市の給与条に基づく給料表の等級区分による職員数である。
2. 標準的な職務内容とは、それぞれの等級に該当する代表的な職名である。

(9) 昭和56年12月10日

55年度 会計別決算の状況

(単位 千円)

区 分	一 般 会 計	国民健康保険 特 別 会 計	下 水 道 事 業 特 別 会 計	交 通 傷 害 補 償 特 別 会 計	合 計
歳 入 合 計	11,585,047	1,220,104	875,714	6,353	13,687,218
歳 出 合 計	11,843,949	1,119,083	1,412,619	5,984	14,381,635
差 引	△ 258,902	101,021	△ 536,905	369	△ 694,417
繰 越 財 源	—	—	47	—	47
実 質 収 支	△ 258,902	101,021	△ 536,952	369	△ 694,464

人件費の状況 (55年度決算)

住民基本台帳人口	歳 出 額 (A)	人件費 (B)	人 件 費 率 (B/A)
56年 3月31日 61,144	一 般 会 計 11,843,949千円	2,601,512	18.1
	国民健康保険 特 別 会 計 1,119,083千円		
	下 水 道 事 業 特 別 会 計 1,412,619千円		
	交 通 傷 害 補 償 特 別 会 計 5,984千円		
	計 14,381,635千円		

(注)

1. 地方公営企業法適用の上水道事業を除く。
2. 人件費には、市三役、議員および各種行政委員等の非常勤特別職の給料、報酬を含む。

特別職の報酬等の状況 (56年 4月 1日現在)

区 分	本 市			
	月 額 等 (A)	控 除 額 (B)	差引支給額 (A-B)	
給 料	市 長	600,000円	168,000円	432,000円
	助 役	550,000	133,000	417,000
	収 入 役	480,000	109,000	371,000
報 酬	議 長	340,000	60,000	280,000
	副 議 長	320,000	58,000	262,000
	議 員	300,000	56,000	244,000

期 末 (勤 勉) 手 当	(55年度期末手当) 支給割合		市 長 ・ 助 役 ・ 収 入 役	(55年度期末勤勉) 手当支給割合	
	6 月 期	1.9 月 分		6 月 期	1.9 月 分
議 長 ・ 副 議 長 ・ 議 員	12 月 分	2.5 月 分	市 長 ・ 助 役 ・ 収 入 役	12 月 期	2.54 月 分
	3 月 期	0.5 月 分		3 月 期	0.5 月 分
	計	4.9 月 分		計	4.94 月 分
	(56年度期末手当) 支給割合			(56年度期末勤勉) 手当支給割合	
	6 月 期	1.9 月 分		6 月 期	2.01 月 分

区 分	法 定 数	条 例 定 数 (現 人 数)	差 引 増 減 数
議 員 定 数	36 人	20 人	△ 16 人

- (注) 1. 市長・助役・収入役の控除額には、税(国、府、市)、共済等を含む。但し、議員の控除額には、所得税(府、市除く)、議員共済を含む。
2. 議員定数は、地方自治法で定められているが市条例で定数を定め、削減している。

市有財産の現況

(56年 9月30日現在)

土 地	350,048m ²
建 物	92,401m ²
株 券 (大 和 銀 行)	138千円
電 信 電 話 債 券	0

一時借入金

(56年 9月30日現在)

(単位 千円)

一 般 会 計	200,000
国民健康保険特別会計	0
下水道事業特別会計	555,383
交通傷害補償特別会計	962
計	756,345

職員手当の状況

区 分	本 市	国
期 末 ・ 勤 勉 手 当	(55年度支給割合)	(55年度支給割合)
	期 末 勤 勉	期 末 勤 勉
	6 月 期 1.4 月 分 0.5 月 分 12 月 期 1.9 月 分 0.72 月 分 3 月 期 0.5 月 分 計 3.8 月 分 1.22 月 分	6 月 期 1.4 月 分 0.5 月 分 12 月 期 1.9 月 分 0.6 月 分 3 月 期 0.5 月 分 計 3.8 月 分 1.1 月 分
退 職 手 当	(56年度支給割合)	(56年度支給割合)
	期 末 勤 勉	期 末 勤 勉
	6 月 期 1.53 月 分 0.56 月 分	6 月 期 1.4 月 分 0.5 月 分
	(支給率)	(支給率)
	自己都合 勸 奨	自己都合 勸 奨
退 職 手 当	勤 続 20 年 26 月 分 45.6 月 分	勤 続 20 年 21 月 分 31.5 月 分
	勤 続 30 年 52 月 分 74.4 月 分	勤 続 30 年 41.25 月 分 59.4 月 分
	勤 続 35 年 60 月 分 86.4 月 分	勤 続 35 年 48.125 月 分 69.3 月 分
	最高限度額 60 月 分 86.4 月 分	最高限度額 60 月 分 69.3 月 分
	1 人 当 たり 千 円 2,988	千 円 11,475
	平均支給額	

(注) 退職手当の1人当たり平均支給額は、53年度以降に退職した全職種に係る職員に支給された平均額である。

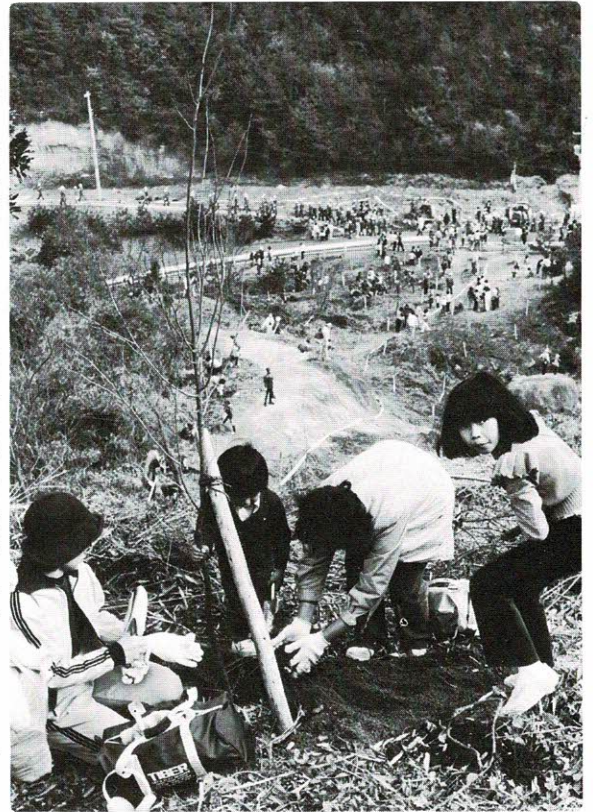

⇒ **桜の名所 復活させよう……**交野市山地対策協議会は今年もグリーン・グリーン作戦を11月29日におこない、8コースに3千785人が山地の清掃活動に参加しました。ごみの回収量は18トンです。また、市制10周年を機会に古くから知られた桜の名所「交野」を復活させようと、交野山北東斜面の3ヘクタールに桜の苗木千本を交野山ルートに参加の2千38人の市民の手で植えました。

⇩ **南星台チーム優勝……**交野市老人クラブ連合会では、市制施行10周年を記念して11月15日、老人クラブクローカー大会を催しました。郡津小学校に集まった32チームのみなさんは、各コートにわかれ熱戦をくりひろげた結果、南星台Aチーム、Bチームが優勝と準優勝をわちあいました。



お知らせ

保健衛生

早期発見のための

乳ガン検診

関西医科大学と交野病院の協力を得て乳ガン検診を実施します。

乳ガンは早期に発見すると、ほとんど助かるといわれています。

乳ガンの早期発見のため、この機会を利用してください。

○対象 市内在住の30歳以上の女性

特に、40歳代の人で55年に受診されて何らかの異常があった人は、今回も受診されるよう勧めます。

○実施期間 57年1月18日から3月中旬までの月、水、金曜日の午後

○検診場所 交野病院
○検診料金 500円(受診日に支払ってください)

生活保護世帯および市民税非課税世帯は無料です。

○申込期間 12月21日(月)から25日(金)まで

○申込方法 直接市役所1階保健衛生係の窓口まで
ただし、直接申込みのできない人は郵送でも受付ます。

○郵送申込みの仕方
往復はがきまたは返信用切手60円を同封した封書で申し込んでください。

▼記入事項 住所、氏名、生年月日、電話番号、検診希望日(生理中と生理日前後3日間を除く、検診実施期間中)

▼あて先 〒576交野市大字私部3

054 交野市役所社会課保健衛生係

▼郵送期限 12月25日(当日の消印があれば有効です)

【注】
郵送の場合、検診日が希望にそえないこともあります。
問い合わせは保健衛生係まで。

成人病教室

12月14日、15日に開催

四条畷保健所では、成人病の予防と治療の促進に役立つよう、成人病教室を開きます。

対象は、本市在住の高血圧者ならびに成人病の要注意者とその家族です。

医師、保健婦、栄養士が日常生活での注意点や食生活の指導をします。

○とき 12月14日(月)、15日(火)両日とも午後1時30分から4時まで

○ところ 体育文化センター1研修室

○内容 ▼1日目……身長・体重測定、高血圧の正しい知識、映画『成人病の予防』、日常生活の注意点、食事アンケート

▼2日目……高血圧者の食事について、減塩食・低カロリー食の試食会、

消防出初式

○とき 57年1月10日(日)
午前9時から
(雨天のときは式典のみ)

○ところ 私市小学校

みなさんのご観覧をお待ちしています。

住居表示

表示板

取り付けます

家屋の取り壊し、新築や増改築また何かのほすみで住居表示板や町名表示板が破損しているところはありませんか。

12月、1月は郵便物や配達物が増加します。
あやまって配達されたり、遅れると大変です。

壊れていたり、なくなっている所がありましたら、市民課住居表示係まで連絡してください。
取り付けに伺います。

食事調査にもとづく個別指導(受講者は、前日の食事内容(1日分)を書いたものを持ってお越しください)

問い合わせは、四条畷保健所の
中村(☎0720-7811021)まで。

市の人口

11月末現在		月の動き	
人口	62,728人	出生	65人
男	31,538人	死亡	28人
女	31,190人	転入	315人
世帯数	17,989	転出	283人

11月の火災と救急

火災出動 1件 救急出動 73件

11月の交通事故

	発生	死亡	けが
11月	13	1	12
今年累計	165	1	188
昨年同期	145	2	172

市民憲章 和

(自然と・文化と・人と)



市の花(つつじ)



← 来年も立派な菊を見ていただきます……菊づくり18年の細野信三さん(65歳、寺2丁目)が、近畿菊花芸術展で3年連続芸術大賞に輝き、ことし晴れて名人賞が贈られました。細野さんは菊の成長を見守り、立派に成長した菊をみなさんに見ていただけるのが一番の楽しみとか、来年も立派な菊をと菊づくりの作業がもう始められました。

お知らせ

厚生年金などの期間を合わせて25年の老齢(通算老齢)年金の資格を満たせない人
 ○保険料 57年3月まで、1か月4千500円
 ○年金給付 老齢年金、障害年金、母子年金など8種類の年金給付
 ○手続き・問い合わせ先 加入手続きなど詳細については、市役所1階年金係まで

申し合わせにより 年賀状など送られません

交野市議会
交野市議会議員

虚礼廃止のため、議会は交野市内外を問わず、すべての個人または団体等に対し、年賀状、および就退任あいさつ状を送らないこと(返書をも含む)を申し合わせました。また、議員として交野市内の個人(親を除く)または団体等に対し、年賀状を送らないことにしました。個人名、会派名のみの場合も同じです。

外国人も 国民年金に加入できます

56年6月12日の国民年金法の改正により、57年1月1日から外国人も国民年金に加入できるようになりました。
 ○加入できる人
 厚生年金保険などに加入していない20歳から59歳までの人です。
 外国人の場合は、57年1月1日からとなるため、次のような場合は希望により国民年金を脱退することができません。
 ▼60歳までの期間が25年、または過去の厚生年金などの期間を合わせて25年の老齢(通算老齢)年金の資格を満たせない人

年金

消費

廃油
空き
ビン
回収

幼児対策

お母さん教室

○とき 12月18日(金) 午後1時30分から3時まで

○とき 12月26日(土) 午前9時から10時30分まで
 ○ところ 市役所をはじめ各地区指定場所
 ○主催 交野市消費生活問題研究会
 宛会 使い捨て時代を考える会

福祉

○ところ 星田市民センター
 ○テーマ 乳幼児期がたいせつー虫歯予防
 ○講師 大阪歯科大学講師 楠憲治さん
 講演中は子供をみます。

末助け合い

「みんなをそろって明るいお正月」をスローガンに、12月1日から歳末助け合い運動が始まりました。めぐまれない人たちが少しでも明るいお正月を迎えられるよう市社会福祉協議会では、援護活動を展開しています。
 各事業所へは民生委員が、みなさんのお宅には各地区の役員が伺いますので、温かい協力をお願いします。

善意銀行

私市山手の植村孝子さんからミシン一台
 藤が尾のK・Kエコープ大阪Aコープ星田店から国際障害者年募金全額の11万5千240円
 一市民から5千円
 子供さんの積立とお母さんの善意で4千399円
 倉治の松本栄蔵さんから1万円をそれぞれ市社会福祉協議会の善意銀行に預託していただきました。ありがとうございます。

交野武道館の利用案内

交野武道館一般利用料および利用時間

室名	午前 9:30~ 12:00	午後 1:00~ 4:30	夜間(午後) 5:00~ 9:30	全日 9:30~ 21:30	面積 ㎡	収容人員 人	備考
武道場	3,000	3,600	4,200	10,800	429.00	500	柔剣道場は各一室とし、使用料は各1/2
研修室	600	900	1,200	2,700	46.02	35	
第1作法室	600	900	1,200	2,700	33.55	30	15畳(茶室)
第2作法室	600	900	1,200	2,700	37.21	30	15畳
第1専修室	600	900	1,200	2,700	38.95	35	24畳(ビデオ有)
第2専修室	600	900	1,200	2,700	47.45	40	24畳

年賀交歓会

市民のみなさんに参加して
 いただいて、年頭の慶びを交
 歓するとともに新しい年の初
 めを祝います。
 隣近所おさそい合わせのう
 えおこしください。
 ○とき 57年1月4日(月)
 午前11時から
 ○ところ 福祉センター大ホ
 ール

12月1日から交野武道館が利用
 できるようになりました。
 交野武道館は5月1日から工事
 を始め、総工事費2億1千400万円
 をかけて私部1147-16(☎92
 11700)に10月9日完成しま
 した。

11月号広報「スナップ」で紹介
 しましたが、10月18日には盛大に
 竣工式と道場開きをしました。
 敷地面積は2千891・35平方メ
 ートル、鉄筋コンクリート2階建
 て、延べ床面積千280・05平方メ
 ートルです。

市史と

散策ガイドブック発行

11月3日、市制10周年を記念し
 て『交野市史』(復刻編 民俗編)
 と『ふるさと交野を歩く』(山の
 巻)を発刊しました。

交野の歴史や、交野の人たちの
 生きざまを知り、ご自身の足と目
 で、ふるさと交野の良さを知って
 いただきたいと思えます。

希望者は〒576交野市大字私部1
 147-11 体育文化センター2階
 市史編さん室(☎92-17721)
 まで申し込んでください。
 価格、郵送料は下表のとおりで
 す。

価格・郵送料表

書籍名	価格	郵送料
交野市史	復刻編	1冊 350円
	民俗編	2冊 500円
ふるさと交野を歩く	山の巻	1冊 200円

中学生バドミントンスクール 若い力を羽根にぶっつけよう

○とき 57年1月20日(水)から
 3月31日(水)まで 毎週水曜日
 午後6時から8時まで
 ○ところ 体育文化センター 体
 育室
 ○対象 市内の中学生男・女
 受け付けます

○募集人員 30人
 ○参加料 1か月 500円
 ○申込方法 12月20日(日)から体
 育文化センターで受付(電話でも
 受け付けます)

近畿ジュニア陸上選手権大会

北田貴彦さんが 走り幅跳び2位に

10月4日、万博陸上競技場で開
 かれた「近畿ジュニア陸上選手権
 大会」(近畿陸上競技会主催)の
 「走り幅跳び」に、第2中学校1
 年生の北田貴彦さんが2メートル
 56センチを記録し2位となりまし
 子総合優勝しました。

また、10月18日に同会場で開か
 れた「大阪府中学校総合体育大会」
 (大阪府中学校体育連合主催)の
 「陸上の部」に、第2中学校が男
 子総合優勝しました。

成人式

20歳の つどい

○とき 57年1月15日(金) 午
 前10時から正午まで
 ○ところ 体育文化センター 体
 育室
 ○対象 昭和36年4月2日から
 37年4月1日までに生まれた人

代表者募集

成人代表のあいさつをしていた
 だけの人を募集しています。
 詳しくは体育文化センター内青
 少年対策係(☎92-17721)ま
 で。

ジュニア

スキー教室

○とき 57年1月4日(月)から
 6日(水)まで
 なお積雪不良の場合は中止する
 ことがあります。
 ○ところ 兵庫県名色高原スキ
 ー場

○対象 市内の小学校4年生か
 ら中学校3年生まで

○定員 40人

○参加費 1万2千円(バス代、
 宿泊代を含む)

○受付 12月15日から体育文化
 センターで受付
 電話での申し込みはできません。

交野八景の 入賞者きまる

市では、豊かな風土と自然環境にめぐまれた交野の歴史をいつまでもまもり、将来子孫に伝えることを目的に、56年1月「交野八景」を選定しました。

そして、市制10周年を記念し、交野八景を主題とした作品を広く市民から募集したところ、絵画、俳句、短歌、詩、書道など40点の応募がありました。

応募作品は、10月31日から11月3日まで、体育文化センターで「交野八景作品展」を開き、11月1日には各部門の作品を審査しました。

なお、入賞者は次のとおりです。
(敬称略)

- 油絵 ▼金賞 丹羽 修(私)
- 部) ▼銀賞 加藤 暢男(郡津)
- ▼銅賞 石田 橋治郎(星田)
- 水彩画 ▼金賞 高木 良明(私)
- 部) ▼銀賞 鳥居 英一(私市)
- ▼銅賞 西野 知美(私市山手)
- 書道 ▼金賞 大門 陽堂(森南)
- ▼銀賞 吉川 峯明(私市)
- ▼銅賞 山本 彩苑(郡津)

交野八景応募作品

- 「あなたがえがく交野八景」の作品募集に応募していただいた短歌・俳句・詩を今月から連載します。
(敬称略)
- 水原 康尾(幾野)
 - 岩の上に森あり寒月いずこより傍示の川の古りたる彼方
 - 柏野 操(星田)
 - ▼獅子窟の青風 涉り来る 青風すがし 獅子窟に 大師徳へば
 - 宮川 富美子(森南)
 - 子の遠し 交野の山の 花の雲
 - 小倉 和臣(妙見坂)
 - ▼星の森 星とぶや池塘をはだつ 旭遺蹟
 - 石田 橋治郎(星田)
 - ▼天の川慕情 水の流か せせらぎか じつと見つめて たたづめば
 - 山崎翠川(交野市詩吟研究会講師)
 - ▼星ノ寒 月(先韻) 静寂 新寒 千里ノ天 夜 清々 萬樹 不成 烟ヲ 一輪 皎々 星ノ森ニ上ル 相照々 緑堤 傍 示ノ川

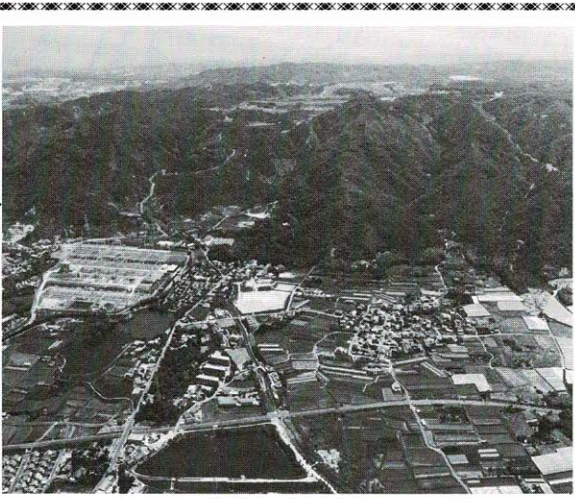

空から見た交野山と倉治

交野を 歩く

倉 治

奥野平次

「くらじ」この地名を呼ぶたびに、ええ村やなと思う。私の弟がいつか「くらら寺」から「くらじ」の地名になったんやと言っていたことを覚えてる。

また倉治の山裾から南にかけて機械文化が定着し、製品を倉におさめた所だから倉治となつたともいわれる。

もうだいぶなるが、私市に住む鈴木誠さんから『日本書紀』巻第三のコピーをもらった。

そのコピーに

……天皇乃ち諸將を會へて、問いて曰はく、「今兄磯城、果して逆賊ふ意有り。召すにも來ず。爲之奈何に」とのたまふ。

諸將の曰さく、「兄磯城は黠き賊なり。先づ弟磯城を遣して曉へ諭さしめ、并せて兄倉下・弟倉下に説さしめたまへ。如し遂に歸順はずは、然して後に、兵を擧げて臨まむこと、亦晩からじ」とまうす。倉下、此をば衛羅餌と云う。

このことは神武天皇のご東征で苦戦されたときのご東征で、天皇は諸將をお集めになつて「兄磯城は自分に反逆する心があるようだ。呼んでも来ないだろう。たらええだろうか。」と言われた。そこで諸將が申し上げるのに、「兄磯城は悪かしい奴だから、どうだろうか。」

まず弟磯城を兄のところに遣わして、教え諭さし、あわせて兄倉下、弟倉下に説得さしなさい。もしそれでも降伏しないようであれば、それからあとに兵を擧げてやつつけても遅くないだろう」と言つた。

ところが鈴木さんは「交野山は地形的に要点で、東西南北ともに素晴しく、(津田城のあった国見山は、西・北はいいが東南が弱い)こんな山裾なら兄倉下、弟倉下のような天皇のご相談相手になられるほどの将がいればいい」と言う。兄倉下、弟倉下のいた衛羅餌だと思つた。どうだろうか。

古墳がなくなつていくと、寺が出来る。寺は大陸からくる。清水谷(しみつたんの)扇状地に津田寺が建ち神宮寺に開元寺が出来て、創価学園の付近に徳泉寺があつたら、中央の開元寺付近の村に、くらら寺のある村「くらじ」の地名が出来ても納得はいく。

7世紀の終わりにここに機械文化が定着し、製品の納まった大切な倉があつた。片山長三先生からのお教で、何はともあれ倉治というところはロマンいっぱいのことと言える。

『交野市史(民俗編)の中光司さん(枚方高校教諭)の地名を参考にさせていただきました。

お正月・成人式用

振袖着付教室

○とき 12月22、23日 いずれも午前10時から正午まで (2日で1コース)

○ところ 体育文化センター

○内容 お正月・成人式振袖着付教室、袋帯でふくら雀の結び方

○持物 着物一式

○定員 20人

○参加費 千円(2日分) 当日徴収

○申込方法 当日直接受付

問い合わせは体育文化センター内交野市体育文化協会まで。

映画 『ふるさと交野』 を上映

市制10周年を記念した交野の映画が完成しました。

小さなこと、歴史をもつこと、豊かな自然に恵まれること、この三つの良さを生かすことが交野市の基本テーマです。

そこで、市民と市民がお互いに手を取りあい、心の通いあう交野を最大のテーマに作製し、この映画を『ふるさと交野』と名付けました。

この映画会を次のとおり開催します。

上映時間は36分間で、

○とき・ところ

星田会館—12月19日(土) 午後1時と2時から2回上映

福祉センター—12月26日(土) 午後1時と2時から2回上映



市の木(さくら)

剣道連盟の 藤が尾道場

会員募集

また、アルミはく使用のタコなどは電線に触れると、ひとたまりもありません。

○タコが電線にひっかかったら

自分たちでタコをとろうとしな

いで、電柱にとりつけてある「電

柱番号」を、関西電力株式会社

方営業所(☎0720-41-11

31)に連絡しましょう。

○とき 毎週日曜日 午前8時
30分から11時まで

○ところ 藤が尾小学校体育館

○対象 小・中学生、一般(男
女)

○会費 1か月千円(連盟協

会等納入、その他積立)

問い合わせは田内(☎92-38

89)まで。

電線の近くの 「タコあげ」は 危険

北風の吹くこれからの季節はタコあげの季節です。

しかし、電線の近くでタコをあげると危険です。

子供たちに注意しましょう。

○毎年、感電事故が発生

電線にひっかかったタコをとろうとして、鉄パイプをさし出して感電したり、電柱に上って感電し10メートル上から転落する事故例もあります。

○タコ糸でも感電

タコ糸が電線に触れているだけでも、感電することがあります。糸が濡れていたり、金属の糸を代用したりすると、いっそう危険です。

地域文化誌

「まんだ」14号できる

地域文化誌『まんだ』14号ができました。

また、「郷土史カルタでわが町

を見直そう」と、『歴史の小箱』

と題したカルタ(カルタと双六を

146-6197)まで。

セットしたもの)も販売していま

す。

希望者は、枚方市伊加賀寿町18

の5 まんだ編集部(☎0720

46-6197)まで。

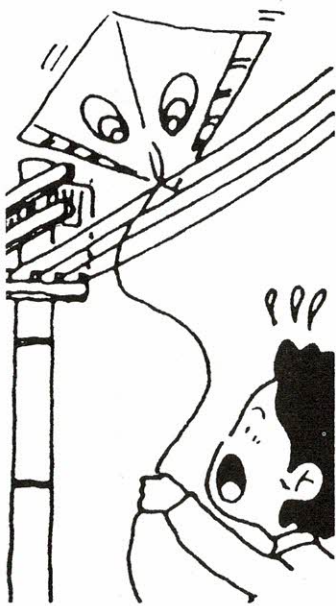

交野では、様子を見るとか、成り行きをみるということを、みよみるといいます。
みよみるの語源について考えますのに、一つは、物事の本質に潜んでいることを精しく知ることの妙をみるがみよみるとなったものか。二つには、物事の判断をするときには、いきさつをよく知って、まわりの状況をも併せて考え、私欲をからませない正しい考え方をしなければ、良い結果は得られない。このことを仏教語の過去、現在、未来の因果関係を説いた三世の教えをそのままに、三世を考えてみるが、今に言い伝えられたものと思像されます。
人の性格は日常の生活環境に

交野の(ことば)

みよみる

私部 井戸桂二

大きく影響します。例えば核家族の家庭の人は、日頃自由に気兼ねすることがないため、自分の思ったまますばり言う人が多
し。しかし二代三代の家族の人は、の思ったまますばり言う人が多
いようです。
物事の判断をする場合、日頃身についた智識と社会経験に性格が強く打ち出されてあらわれます。みよみるは単に日和見的な成り行きをみるということでなく、互いの協調を図るため、より精しく聴き正しい判断をするための時間をかけることです。家庭の和、社会の和は互いの協調心によってつくるもので、三世みるの教えと言葉を活かしながら、今後に伝え残したいものです。

親子で作ろう楽しい工作 コマをつくろう

＜用意するもの＞

- 段ボール・カッター・接着剤
- 書けなくなったボールペン・フェルトペン
- 水彩絵の具

＜作り方＞

片面段ボールをおびのようにほそく切りしんになる棒にまぎつけていく



＜段ボールの切り方いろいろ＞

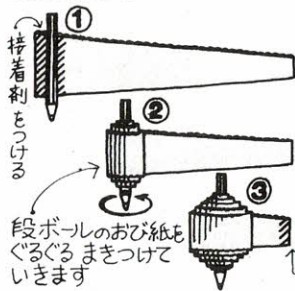
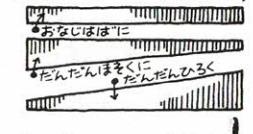

④ 黄色と青色に色わけて水彩絵の具をぬる。コマをまわすとコマはなに色になるのかな？色のくみあわせをかんがえてみましょう

主要施設の電話番号

交野市役所、福祉事務所、農業委員会	92-0121
星田市民センター(星田出張所)	91-2031
福祉センター	91-6241
体育文化センター(青年の家)、保健センター、日曜診療	92-7721~2
	91-8124
交野武道館	92-1700
教育文化会館	91-1825
水道局	91-0016
環境事業部	92-2471
消防本部・署	92-0011

表紙写真「交野八景シリーズ」は今月号で終わります。

伝説によると、星田の3か所に星が降ったといわれています。一つは妙見さんに、もう一つは光林寺に、そしてこの星の森です。近くには旭遺跡があり、遠い昔から、その水の流れが絶えなかった傍示川もあります。山手からの流水に混じった煌く砂は、あちこちに中州をつくっていたことでしょう。星にまつわる伝説を脳裏に浮かべることが、現代の交野をみつめ直す手助けになるでしょう。星の森は傍示川緑道の児童公園の東北側です。

表紙 星の森の寒月

おしらせコーナー

各種の相談

▷法律相談 12月17日(木) 1月14日(木) 午後1時~3時 福祉センター	後3時 福祉センター ▷園芸相談 12月24日(木) 午後1時~4時 市役所緑地保全課
▷人権相談 12月17日(木) 午後1時~4時 福祉センター	▷心配ごと相談 1月13日(水) 午後2時~4時 福祉センター
▷行政相談 12月18日(金) 農協磐船支店 1月13日(水) 福祉センター 午後1時~4時	▷結婚相談 1月13日(水) 午後1時~4時 福祉センター
▷税の相談 12月17日(木) 午後1時~4時 福祉センター	▷児童相談 12月17日(木) 1月14日(木) 午前10時~正午 福祉事務所 相談室
▷教育相談日 1月8日(金) 午後2時~4時 福祉センター	▷家庭児童相談 12月17日(木) 1月14日(木) 午前10時~午後3時 福祉事務所 相談室
▷交通事故無料相談 1月12日(火) 午前10時~午	

ブンブン号のじゅんかい日

▷12月17日(木) 1:30~2:30 妙見東(中 公園前) 3:00~4:30 南星台公園 3:00~4:30 星田山手1 丁目	▷12月19日までの毎週土曜 日 1:30~4:30 交野会館
藤が尾図書分室	ブンブン号 1月は 休みです
▷12月16日までの毎週水曜 日 1:30~4:30 藤が尾会館	1月の自動車庫の巡回は 車両検査と蔵書整理のため休 ませていただきます。
郡津図書分室	2月の巡回日程は、広報か たの1月号に掲載します。

国民健康保険料 国民年金保険料

▷12月24日(木) 9:30~10:15 寺集会所 10:45~11:30 郡津公民館 1:30~3:00 星田市民セ ンター	▷12月25日(金) 9:30~10:45 教育文化会 館 1:30~3:00 福祉センタ ー
--	---

12月の納税

固定資産税 第3期分 納期限 12月25日(金)
都市計画税

保健衛生だより

問い合わせ先 ▶印は四条 暇保健所 ☎0720-78-1021 ▷印は社会課	▶健康相談 1月5日(火) 午後1時30分 ~3時 保健センター ▷1歳6か月児健康診査 12月15日(火) 午後1時~2 時30分 保健センター 母子 健康手帳と筆記用具必要 対 象児の父母に通知します。
▶離乳食講習会 1月13日(水) 午後1時30分 ~3時 星田市民センター	▷日曜診療 毎週日曜日(1月3日は休み) 午前10時~正午 保健センタ ー
▶3か月児健診 1月12日(火) 午後1時30分 ~3時 保健センター 母子 健康手帳必要	▷夜間急病センター 毎週土・日曜日・祝日(1月 2日、3日は休み) 午後6 時~9時 交野病院内急患用 診療室
▶3歳児健康診査 1月14日(木) 午後1時30分 ~3時 保健センター 対象 は53年12月、54年1月生まれ の幼児 母子健康手帳必要	

たばこは市内で買ひましよう