

広報
お

かいたの

57年
8

市民憲章

和

(自然と・文化と・人と)

昭和57年 8月10日 通巻229号 毎月10日発行 編集と発行 - 交野市役所総務部 ☎ 92・0121



草木シリーズ

ねじばな

家族そろって歩こう	2・3
市長選挙投票日は9月12日	5
三種混合・二種混合予防接種	11
体育協会10周年記念事業一講演と映画	14
ひろば一余暇をいかそう	16・17

家族そろって歩いて



夏休みも残りわずかとなりました。父母の中には、子供のためにこの夏最後の思い出に、どこか市外の行楽地へ連れて行こうと計画されている人もいることでしょう。今年夏は、行楽地などには行かずに、交野の山や里にある遺跡を訪ねて、自然の中を家族そろって歩いてみませんか。親子がともに汗を流し、歩いているうちに話もはずみ、親は日常生活ではみられなかった子供の未知の才能を発見するかもしれません。

神話と伝説を訪ねて

磐船神社・妙見さん

磐船街道は天野川の上流に沿って走り、磐船地峡や梅の木、哮が峰、鮎止の滝といった名勝があります。磐船神社のご神体は大岩で、高さ十二尺、前後十八尺、船形をして船先を南へ向けた形をとっています。ご祭神の饒速日命(にぎはやひのみこと)が、天照大神のおおせによつて、この天の岩船に乗って天空を駆け巡り、天璽瑞宝十種を持って哮が峰に天降ったといま

また、この大岩には加藤肥後守と彫ってあります。清正が大阪築城のときに運び出そうとしたけれど断念したとか。妙見さんは鳥居を一步くぐると静寂の中に包まれます。現在は小松神社といいますが、

国宝のある

獅子窟寺

獅子窟寺へは京阪河内森駅または国鉄河内磐船駅から半日みてお

けば十分往復できます。天田神社の前を通って寺標に従

られていきます。本堂(瑠璃殿)へは山桜のところまで引き返し、王の墓から続く細い道を進んで、上皇が御病平癒

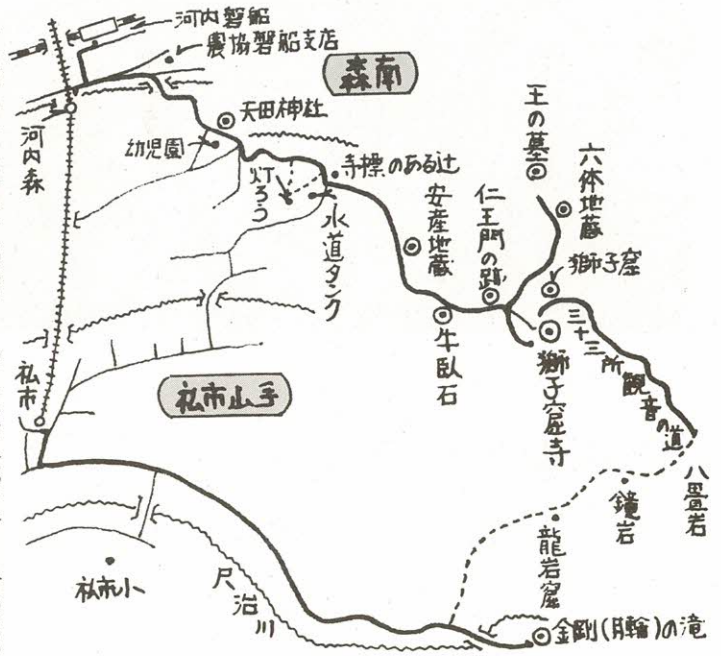

ご神体は三つの岩で、織姫石とも妙見石ともいいます。(『河内名所図会』) 弘法大師が獅子窟(ししのいわ)で秘法を唱えていると、空から七曜の星が降り光林寺と星の森、そしてここ妙見山頂に八丁(八百七十二尺)の間を隔てて、落ちて来たのだそうです。

聖武天皇の勅願によって、僧行基が開創したと伝えられる寺です。山桜が枝を広げるあたりに、仁王門跡の石組みがあり、ここを左に百歩ほど行くと王の墓です。

ちようど百重が原と呼ばれるあたりの竹垣の中に、鎌倉時代の胴部を失った宝篋印塔が二つ並んでいます。亀山上皇と皇后の供養塔と伝えられていきます。

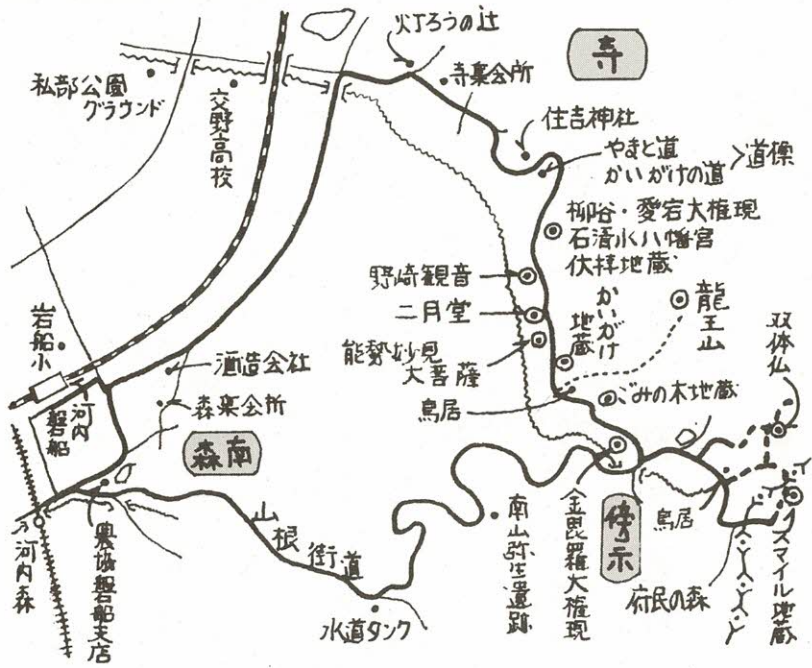

の際に寄進されたという亀山さんの石段を上ります。木々の緑と掃き清められた庭、古びた本堂が、静寂な中にとけあつて、心をなごませてくれます。本堂の中をよく見ると、朱塗りのがっしりとした体つきの仁王二体が愛敬のある表情で立っています。本尊の薬師如来像は昭和四十二年に国宝に指定され、現在は宝物館の中にあります。

伏拝に祈る

切れ長の慈愛に満ちた目、うっすらと朱を残す引き締まった唇。流れるような衣丈。見ておきたい仏像です。拝観は事前に電話をしておくか、寺務所で申し込むかしてください。奥の院めぐりも申し込みが必要ですが、役行者や弘法大師が修業

かいがけ道

し獅子窟寺の名の由来となった獅子窟、西国三十三観音、鏡岩、龍岩窟などの岩場めぐりができます。緑が満喫できる身近な散策の道です。十一月には、下界のものとは一味ちがった庭のモミジがとてもきれいに紅葉します。

家から必ず一人は参加し、山頂で火をたいて「雨たんば、じよおいの」と大声をあげて雨乞い岩のまわりを回ったそうです。こんなとき、鮎返し滝では獅子窟寺の「寶頭盧尊(びんずるさん)」を吊るして、雨が降るように祈ったそうです。また、この山頂には雷神が小便をかけて穴があいたという「いばり石」や、弁慶の馬の足跡があるという「弁慶岩」もあります。さて、かいがけの道に引き返して進むと、「ごみ(ぐみ)の木地蔵」があり、八番目の伏拝「金毘羅大権現」があります。瀬音が一段と高く聞こえるころ古いやまと道とかいがけの道は一つになり、傍示の青田が目前に広がります。

かいがけの道は大和と河内を結ぶ古い道で、付近には茶が瀬古墳や塚穴古墳、いわなし古墳などがあります。傍示や府民の森へ行くのにも便利で、寺の住吉神社のそばにある「やまと道」「かいがけ道」の道標を起点にとると一きほどの山道です。この一きの間には伏拝の石柱が八本も立ち地蔵が三つもあります。起点から五百ほどほどの伏拝の辻には、「柳谷観音」と「愛宕山大権現」「石清水八幡宮」「二柱」「伏拝地蔵」が集まっています。さらに登って行くと「野崎観音」「二月堂」、「能勢妙見太菩薩」が続き、「かいがけ地蔵」を過ぎると傍示はもうすぐそこですが、健脚な人なら左手の「從是嬰兒山龍王社三丁」の標石に従って龍王山に登るといいでしょう。交野の山々の中で、もつとも重量感があり、山頂には龍王石と雨乞い岩があります。昭和になってからも雨乞いをしています。「村中不参なし」といって、各

機物神社から山の方へ一・五きほど歩くと源氏の滝です。滝の高さは、約十七・五尺。山の上の白旗池を源にした水は泉水と合いまり、一挙に白い水しぶきをあげて落ちます。真夏でも辺り一面がひんやりとし、涼を求めてたくさんの方がやってきました。滝のすぐ左の階段を上ると宜春院です。織田信長の戦火にあつた岩倉開

交野が原を一望

交野山の道

元寺の焼け不動が祭られています。その東の隅の周囲には、西国三十三カ所の石仏たちが思い思いのポーズをとって苔むしています。ここから交野山頂へは二通りの道があります。一つは、警察学校の射撃場横から散策ルートに沿って登る道。もう一つは、滝から四百ほど引き返し、神宮寺遺跡と書いた石標が立っているところから登る道です。

この道は、交野八景の一つで「石仏の道」と名付けられ、途中には弥勒菩薩、そして弥陀三尊の磨崖仏二体が点在し、岩倉開元寺跡を通ります。山頂には巨岩が三つあります。一番大きな岩には聖観音、北隣りの岩には大日如来、南隣りの岩には三宝荒神の梵字が彫られています。その昔、修験者が南の金剛寺(私市)からやってきて、ここでその道を締めくくったといわれています。山頂に立つと交野が原が一望できます。

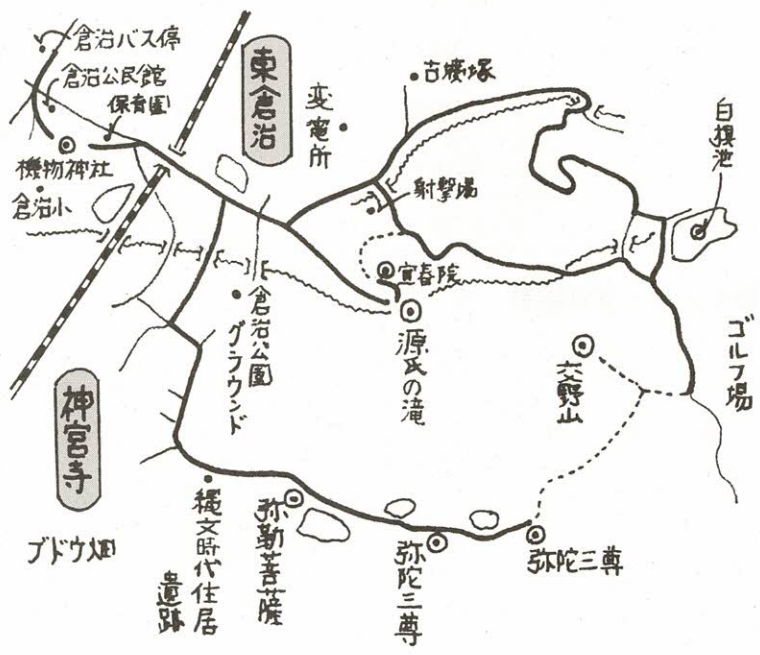

図書館

新着書紹介



○一般書

- ▶ぼくの小さな祖国 (胡桃沢耕史、サンケイ出版)
- ▶孫子 (竹村健一、ダイヤモンド社)
- ▶二人でノントン (大友康匠、文藝春秋)
- ▶女社長に乾杯 (赤川次郎、新潮社)
- ▶落日の王子 (黒岩重吾、文藝春秋)
- ▶もうひとつの満州 (澤地久枝、文藝春秋)
- ▶貝紫幻想 (芝木好子、河出書房新社)
- ▶新ニッポン日記 (マーク・ゲイン、日本放送出版協会)
- ▶父は鳥の目 母は昆虫の目 (古木俊雄、サンケイ出版)
- ▶写真でみる第三の波 (日本放送出版協会)
- ▶炎熱商人 (深田祐介、文藝春秋)
- ▶ザ・レイブ (落合恵子、講談社)

○児童書

- ▶5年2組はどろんこクラス (赤木由子、ポプラ社)
- ▶けわしい坂 (アリベルト・リハーノフ、童心社)
- ▶もうおねしょしません (寺村輝夫、あかね書房)
- ▶ぼくはなぜひまわりなのか (小松恒夫、さえら書房)
- ▶パパだいきママだいき (いもとようこ、岩崎書店)
- ▶カッピーの冒険 (杉田 豊、講談社)
- ▶アルビンとそらとぶかさ (ウルフロフグレン、フレーベル館)
- ▶おねえさんになるのよ (まどころひさこ、京都・PHP研究所)
- ▶あおいほしみなかった? (竹下文子、フレーベル館)
- ▶いたずらいたずら1年せい (那須正幹、金の星社)
- ▶たんじょうかいにきてください (徳田徳志芸、岩崎書店)
- ▶アイスクリームをほしがったゾウ (トマス・コードリー、学習研究社)

ブンブン号 動く図書館分室

57年後期の巡回日程

自動車文庫ブンブン号と動く図書館分室を五十七年後期は、下表の日程で巡回します。

ため、翌日の二十四日に振替巡回します。

動く図書館分室

分室の日程は従来と変わりなく開きますが、後期から開室時間を次のように変更します。

巡回方法は、従来と変わりなく各ステーションへ二週間周期で巡回しますが、後期からステーションを一部次のように変更します。

○変更したステーション

▼「倉治法務省宿舎」のステーションを「倉治七丁目」(下図)に変更

○その他

「南星台公園」「星田山手一丁番」への九月の巡回日程が、本来二週間周期で巡回しますと、九月九日の次は二十三日ですが、この日が祝日の

変更ステーション位置図



ブンブン号巡回日程表 (車名1は1号、2は2号)

ステーション名	車名	時間	曜日	8月	9月	10月	11月	12月
妙見坂W-3棟前	1	1:30~2:30	火	31	14 28	12	2 16 30	14
郡津3丁目	1	3:00~4:30						
倉治7丁目	2	1:30~2:30						
森南3丁目	2	3:00~4:30	日	—	5 19	3 17	7 21	5 19
星田山手3丁目	1	10:00~11:30						
私市山手(B集会所前)	1	1:30~3:00						
私市会館前	1	3:30~4:30						
妙見東(中公園前)	2	10:00~11:30						
水道局正門前	2	1:30~3:00						
妙見口(バス停前)	2	3:30~4:30						
南星台公園	1	3:00~4:30	木	—	9 24(金)	7 21	11 25	9 23
星田山手1丁目	2	3:00~4:30						

動く図書館分室日程表

分室名	時間	曜日	8月	9月	10月	11月	12月
藤が尾 (藤が尾会館)	1:30~4:00	毎週水	—	1・8 22・29	6・13 20・27	10・17 24	1・8 15・22
郡津駅前 (交野会館)	1:30~4:00	毎週土	—	4・11 18・25	2・9 16・23 30	6・13 20・27	4・11 18・25

市長選挙

投票日は9月12日

市選挙管理委員会では、現市長の任期満了(九月十七日)にともなう市長選挙の投票を九月十二日にします。

この選挙は、わたしたちの暮らしに深い関係がある最も大切な選挙です。

有権者のみなさんは、候補者の政見や人柄を正しく判断し、義理や人情にとらわれず、また棄権することなく真に信頼できる人に、あなたの一票を投票しましょう。

投票できる人

投票当日、市内に住所があり、かつ住民基本台帳に記録されている人で、次に当てはまる人。

○昭和三十七年九月十三日までに生まれた人

○昭和五十七年六月一日までに転入し、転入届け出の手続きをすませた人

市内で転居した人の投票所

五十七年八月十五日以後に転居の届け出をされた人は、以前の住所地の選挙人名簿に登録されています。

ますので、以前の投票区で投票してください。

選挙権の喪失

○投票日までに転出(市外転出)された場合

○死亡などにより選挙権を喪失された人

これらの人は、入場整理券をもつておられても無効となり、投票

ポスター掲示場の設置 選挙公報を発行

市選挙管理委員会では、九月の市長選挙から立候補者のポスター掲示場をつくることに、選挙公報を発行します。

これは、五十七年第一回議会定例会(三月)で議決された「交野市議会議員および交野市長の選挙に関する条例」に基づき、交野市長の選挙公報発行に関する条例に基づいて決められたものです。

なお、この条例は公職選挙法に基づいて決められたものです。

できません。

入場整理券は郵送します

投票所の入場整理券は各家庭にがきで郵送します。

もし、届かなかつたり、紛失された場合でも選挙人名簿に登録されている人は、投票できますので当日投票所の庶務係まで申し出てください。

ポスター掲示場

ポスター掲示場は立候補者を知る上で大変便利なものです。

市選挙管理委員会では、条例に基づき市内七十九カ所法定数にポスター掲示場をつくり、この掲示場に、立候補者は一枚ずつポスターを掲示することができ、この掲示場以外にポスターをはることはできません。

なお、掲示しているポスターをいたずらしたり、破損したりする

投票所

投票区	投票場所	区	域
第1投票区	倉治小学校	倉治、東倉治、神宮寺、大字倉治	青山の一部(旧倉治)
第2投票区	郡津小学校	郡津、大字郡津、幾野	
第3投票区	交野市役所	大字私部、向井田、青山の一部	(旧私部)
第4投票区	星田小学校	大字星田、星田山手、南星台	
第5投票区	私市会館	私市、大字私市、私市山手	
第6投票区	森集会所	森南、森北、大字森	
第7投票区	寺集会所	寺、大字寺、寺南野、大字傍示	向井田、青山の一部(旧寺)
第8投票区	交野会館	梅が枝、松塚	
第9投票区	さくら丘自治会館	天野が原町	
第10投票区	妙見坂小学校	妙見坂、妙見東	
第11投票区	藤が尾会館	藤が尾	

と処罰されますから注意してください。

選挙公報

選挙公報は、各立候補者の政治的信条が簡単にまとめられており、有権者が候補者を選び出すのに大変役立つものです。

投票用紙の交付請求と

投票用紙などの交付請求は、請求書に郵便投票証明書を添えて、九月八日水の午後五時までに市選挙管理委員会に請求してください。

この請求は、選挙期日の告示前であってもできますが、その交付は九月二日(木)以後です。

この制度を利用される人は、あらかじめ郵便投票証明書の交付を受けてください。

投票日に投票できない人は 不在者投票制度の利用を

投票日に投票できない人は、不在者投票制度を利用してください。

一般の不在者投票のできる人

○自分の投票区域外で投票日に職務または業務に従事する人
○やむを得ない用事、または仕事

故のため市外に旅行中、滞在中の人

○病気、ケガ、妊娠、身体障害等のため歩行が困難な人

○とき 9月2日(木)11日(金) 午前8時30分～午後5時(土、日曜日)も受け付けています

郵便による

不在者投票のできる人

○ところ 市役所二階選挙管理委員会事務局

(注) 印鑑が必要です。必ず持ってきてください。

なお、投票所入場整理券が配布されている場合は整理券を持ってきてください。

○身体障害者手帳の交付を受けている人で、両下し、もしくは体幹の障害が一・二級の人

心臓、じん臓、もしくは呼吸器の障害が一・三級の人

○戦傷病者手帳の交付を受けている人で、両下し、もしくは体幹の障害が特別項症から第二項症までの人

心臓、じん臓、もしくは呼吸器の障害が特別項症から第三項

症までの人

この請求は、選挙期日の告示前であってもできますが、その交付は九月二日(木)以後です。

この請求は、選挙期日の告示前であってもできますが、その交付は九月二日(木)以後です。

この制度を利用される人は、あらかじめ郵便投票証明書の交付を受けてください。

また、すでに交付を受けている人で、交付を受けてから四年目を迎えようとしている証明書を保持している人は更新の手続きをしてください。

なお、郵便投票証明書の有効期限は、交付の日から四年間です。

下水道は

健康で清潔な町のシンボル

下水道工事に理解と協力を

下水道の建設を促進し、みなさんの理解と一層の協力を得ようと毎年、九月十日は「全国下水道促進デー」とされています。

人々は昔から伝染病に悩まされて生きてきました。

汚れたどぶや溝、水たまりなどから蚊やハエが発生し、病原菌が次々に運ばれていきました。

下水道の歴史は、伝染病から人を守ることから始まったのです。

下水道は健康と

環境を守ります

どぶや溝をなくし、水洗便所の

下水道を大切にしてください



●ゴミを
マスなどに
入れないで

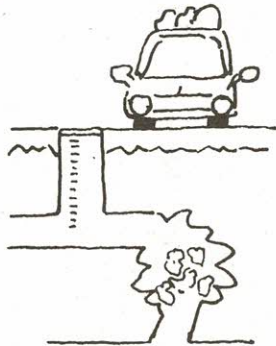

●台所からゴミを
流さないで

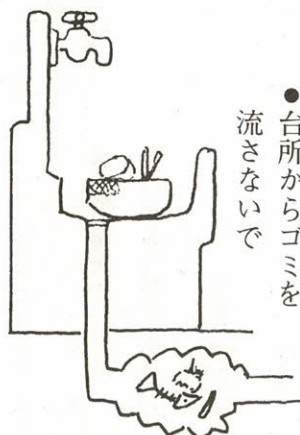

●やわらかい紙を
流して



使える下水道は、健康で清潔な町のシンボルです。

下水道が整備されると使ったあとの汚水は、きれいに処理されてから川や海、湖沼に放流されます。

自然は元の姿を回復し、魚や生物も帰ってきます。

美しい水辺で歓声をあげる子供たち、釣りを楽しみ、安らぎのひとときを過ごす……。

そんな風景も自然環境とともに守られるのです。

本市では、生活環境の整備、とくに下水道の建設を市政の重点施策

方キメートル、処理区域内人口約三万二千人、汚水管延長約五十八キメートルとなっています。

人口普及率は、北河内七市と比較すると守口市に次いで二番目となっています。

現在、第五次下水道整備五カ年計画に従って工事が進められています。

下水道工事は、みなさんに大変迷惑をかけますが、工事の特殊性を理解していただき、より一層の協力をお願いします。

本市の公共下水道は、五十六年度末で処理区域面積約三・〇三平

排水設備工事

施工は公認工事店で

道路に埋設されている汚水管、マンホールは市で管理しています。

そのため、詰まったり破損した修理工事は各家庭で行っていただく必要があります。

場内には市で修理しています。各家庭の敷地内にある汚水管は市では管理していません。

排水設備の新設、増設、改造の工事をされる人は、交野市排水設備工事公認業者で施工してください。

本市では、条例で市長の認定を受けた公認業者でなければ工事をしてはならない、と定められています。

もし公認業者以外でされますと

水洗便所改造資金

融資 あっせん

市では、便所の水洗化をはかるために水洗便所改造資金の融資をあっせんしています。

処理可能な区域に住んでいて、まだくみ取り式便所を使用している

る家庭は早く水洗化に改造してください。

融資の申込手続きは次のとおりです。

- 融資金額 限度額二十五万円
- 利息 年利五・五分(アドオン方式)
- 償還 二十四ヵ月(月賦償還)
- 借入銀行 大和銀行枚方支店、大阪銀行交野支店
- 保証人 一人(市内在住の人)
- 添付書類 ▼印鑑証明書—申請者、保証人各一通 ▼前年度納税証明書—市民税、固定資産税各一通 ▼工事見積書一通(印鑑証明と同じ印鑑を使用)
- 申し込み・問い合わせ 下水道課管理係

砂糖の取りすぎ



砂糖の取りすぎは、体内のカルシウムを破壊します。カルシウムの欠乏は、骨が折れやすくなるばかりか、神経過敏で落ちつきのない人間にもなります。

清涼飲料水などを飲みすぎていませんか。のどが渇いたからといって、ジュースやアイスクリームなどを口にしてしまうと、知らず知らずのうちに、砂糖を取り過ぎてしまっています。

- ▽天然果汁—コップ一杯に約大さじ三分の二杯
- ▽炭酸飲料—コップ一杯に約大さじ二杯
- ▽果肉飲料—一缶には約大さじ三杯
- ▽アイスクリーム—一個には約大さじ二杯
- ▽シユークリーム—一個には約大さじ三杯
- ▽プリン—一個には約大さじ一杯

人が一日に必要な砂糖の量は、一人二十グラムです。これは白砂糖大さじ約二杯分

如罰されますので注意してください。

○問い合わせ 市役所下水道課または、交野市公認上下水道工業協同組合(交野市私市二丁目四〇ノ七 ☎92・5446)

婦人相談室

婦人の自立を助けるために

大阪府立婦人会館では、従来の電話相談・法律相談と併せてさらに内容を充実させようと、「婦人の自立を助けるために」をスローガンに、婦人問題専門のカウンセラーによる「面接相談」を七月から開いています。

中小企業設備近代化資金 借入申込み受付

大阪府では、商工行政の一環として、中小企業者の設備の近代化特に機械設備(業種・設備などに制限あり)の購入に必要な資金の借入申込みを受け付けています。

○対象 府下において事業を営む中小企業者
○貸付条件 設備費の二分の一以内(無利子) 最高千五百万円まで
○申し込み 九月二十七日(月)か

住宅金融公庫—個人向け融資

10月から貸付金利変わる

五十七年四月に公庫法の一部が改正され、その結果十月一日から個人向け融資の貸付金利が次のとおり変わります。

○当初十年間は五・五%(ただし住宅の規模が百十から百三十五平方メートルの場合は六・五%)で、一年目以降は七・三%
○住宅の面積に応じ金利が変わります。

○五十平方メートル以上百十平方メートル以下 金利五・五%

転職コース

大阪総合高等職業訓練校では、めつき科・鑄造科・配管科の訓練生を募集しています。

57年度後期 10月入校生

または枚方公共職業安定所(☎0720・41・3363)

職業訓練生 募集

大阪府下の公共職業訓練校では、五十七年度後期—10月入校の職業訓練生を募集しています。

○募集期限 九月九日(木)まで
○問い合わせ 大阪総合高等職業訓練校(☎06・721・7631)

暴力追放府民大会

キャッチフレーズを募集

大阪府暴力追放推進連絡協議会では、十一月に開催する暴力追放府民大会で使う標語を募集しています。

○応募資格 府下に居住、通勤・通学している人
○応募期間 八月十一日(水)〜九月十日(金)
○賞品 優秀二点、入選三点に賞状、賞品、佳作五点到賞品

○応募方法 はがきに標語と住所氏名、年齢、勤務先(学校名)、電話番号を記入し、大阪府暴力追放推進連絡協議会事務局(〒540大阪市東区大手前二丁目九、大阪府警察本部防犯課内)へ郵送

○問い合わせ 同協議会事務局(☎06・943・1234 内線2343)

取扱い店と表示した金融機関または、住宅金融公庫大阪支所住宅相談所(☎06・943・5300)

交野市青少年 対策連絡協議会

できる

七月三十日、交野市青少年対策連絡協議会が発足しました。同協議会の目的は、社会的に問題となっている青少年問題の理解することにより、青少年への指導活動の充実を図るというものです。

また、青少年を正しく指導するために、問題やその対策について協議したり、委員相互が研修し、必要に応じて関係諸機関と連絡し問題を解決していくというものです。

同協議会の委員は、区長、青少年指導員、子供の指導者、生活指導担当者、枚方・交野地区少年指導員、少年補導員、各小中学校PTA代表、校長、生活指導協議会委員、枚方交野協働員、市長、助役、教育長など百九十九人で構成されています。

任期は二年です。事務局は市役所行政課です。

講演と映画会

住みたくなる 大阪のまちづくり

(社)大阪建築士事務所協会の主催で「都市・建築についての講演と映画の会」を次の日に開きます。

○とき・内容 9月1日(水) 午後0時30分〜1時30分
▽講演—「住みたくなる大阪のまちづくり」講師大屋政子さん
午後1時30分〜3時
○ところ 御堂会館(南御堂)三階大ホール
○入場料 無料

▽映画—『木の家』・『淀川』

七月三十日、交野市青少年対策連絡協議会が発足しました。同協議会の目的は、社会的に問題となっている青少年問題の理解することにより、青少年への指導活動の充実を図るというものです。

正確な情報と心の準備で

台風の被害を防ごう

集中豪雨、家屋の倒壊、山崩れ
……台風のもたらす被害は計り知
れません。

この恐ろしい台風は、八月から
十月にかけて一番多く日本にやっ
てきます。

特に大阪に災害をもたらした昭
和九年の室戸台風、昭和二十五年
のジェーン台風、そして昭和三十
六年の第二室戸台風は、いずれも
九月でした。

台風には油断が大敵です。
正確な情報と心の準備で台風の
被害を最小限に防ぎましょう。

刻々と変わる

台風の進路

台風が近づくとテレビやラジオ
を通じて「台風情報」が発表され
ます。

その情報を一度だけ聞いて、自
分で判断を下すのは大変危険です。
台風の進路や勢力は、まるで生
き物のように刻々と変化するから
です。

朝の予報では夕方ごろに上陸と
の見通しも、午後になってから急
に早まったり、遅くなったりとい
うことがよくあります。

正確な情報を得るためには、一
度の予報だけでひとりよがりな判
断をせず、次々に出される予報を

注意深く聞いて、そのつど判断す
るようにしましょう。

地元の予報を最優先

一口に台風の予報といっても、
全国的な予報と地元の気象台から
発表されるものとは、表現に多
少の違いがあることがあります。

地元の気象台の場合、地元特有
の気象状況を踏まえてより細かい
点に注意が払われるからです。
予報がくい違っている場合は、
地元の予報を優先しましょう。

台風の特徴

地域の特徴を知ろう

台風情報では、その台風の東側
に強い暴風域があるとか、北側に
豪雨域を伴っていると報じていま
す。

その情報を基に、それぞれの台
風の特徴を知り、同時にあなたの
住んでいる土地の特性——どんな
災害が起こりやすいか——を知る
ことが、台風に対する心の準備を
するうえで大切なことです。

例えば、近くに川や池があり、
出水の危険のある場所に住んでい
る人の場合は、豪雨域を伴う台風
のときには、よりいつそうの注意
が必要ということになります。

台風の大きさ

強さの関係

台風情報では必ず「大型で
並みの台風」というように、
台風の大きさと強さを合わせ
て発表します。

この大きさと強さは必ずし
も正比例しませんので注意し
ましょう。

小型だから安心などとたか
くくっているが、強い台風
だったたりすることがあります
から注意しましょう。

また、最初の予報では小型
で並みの台風であつても、だんだ
ん大きくなり、勢力を強めること
もありますので、台風のゆくえと
共に大きさと強さの変化に注意し
ましょう。

非常用品の準備

台風が近づいたら、いざとい
うのために次のようなものを用
います。

いたずら電話をしない

消防本部・署では、日夜、緊急
事態に備えた体制を整えています。
しかし、いたずら電話で一度出
動しますと、火災や救急が発生し
たとき時間がかかり、緊急出動が

できない場合もあります。
消防本部・署は人の生命にかか
わる大事な仕事をしています。
絶対にいたずら電話はしないよ
うにしてください。

車を運転するときは安全運転で、
“必ず!!”シートベルトを着用し
よう。



△スピードはひかえめにしよう。
△いねむり運転やわき見運転をやめよう。
△絶対に事故にあわないとは誰もが断言で
きません。交通事故による被害をすくなく
するためにも、シートベルトの正しい
着用を習慣にしよう。

非行対策 ⑨

地域と非行

交野市小中学校
生活指導研究協議会

めっているのではないでしょう
か。やさしく、物わりの良い、何
んでも買ってくれる大人ではな
く、やさしさ・強さを表してく
れる大人を。

建物と草木の陰でタバコを吸
っている中学生を見ても知らん
ふり。他家の洗濯機から下着を
持って帰る中学生を見ても「た
びたびだ」と言うだけ。子供が
おどされてもそのまま……。

「今の子はこわいから、よう
言わん」「もし顔でも見られ
たら、あつがこわい」「知ってい
る人の子やからよう注意せん」
では困ります。

万引きと同じで一度二度と見
過ごされると、やめられなくな
ります。

小さい芽の時こそ、地域の大人
が、

○早朝・夜中にうろついている
子

○物陰でたむろしているグルー
プ

○空家の窓から出入りしている
子

○ゲーム機の近くで小学生を取
り囲む中学生

に一声かけてほしいのです。
自分の子だけとは言わず考え
ては地域は良くならないし、非行
も減りません。

子供には基本的な生活習慣の徹
底を計り、大人は「予防は最大
の治療なり」という言葉の意味
の重みをかみしめ、反省する必
要があると思います。

意識しましょう。

懐中電灯、トランジスタラジオ
食料品、水筒、応急医薬品(かぜ
薬、胃腸薬、傷薬、消毒薬、ガ
ゼなど)、ビニール袋、そのほか
お金などの携行品

これらの非常用品をいつでも持
ち出せるようにしておくことで

見なおしてみませんか..... あなたの 使っている水の量



- 蛇口を忘れずにしめましよう
- 漏水を発見したときはすぐに水道局へ知らせてください



わたしたちの生活に欠かすことのできない水。

雨水や川の水は、そのままでは飲み水として使うことはできません。

みなさんが毎日使っている水は、浄水場で飲み水につくりかえられて、家庭の蛇口まで送られています。

みなさんの家庭にとどけるためには多くの費用がかかっています。

給水原価と水道料金の差

ひろがる一方

水道事業は、独立採算制で、施設の建設や人件費・動力費・薬品費など、水をつくり各家庭や事業所などに送るための費用はすべて

水道料金の総計は、五億二千九百十萬六千円で、差し引き四千八百六十萬一千円の損失となりました。

これは、五十六年度では水一立方メートルあたり、水道局が各家庭や事業所の代わりに、八円五十一銭を負担していることになり、年ごとに給水原価と水道料金の差はひろがる一方で、経営は苦しくなっています。

水道料金で支払っています。

五十六年度決算では、各家庭や事業所などが使った水の量は五百七十一萬一千立方メートルで、これに使った費用は五億七千七百七十萬七千円でした。

そして、みなさんから徴収した水道料金の総計は、五億二千九百十萬六千円で、差し引き四千八百六十萬一千円の損失となりました。

これは、五十六年度では水一立方メートルあたり、水道局が各家庭や事業所の代わりに、八円五十一銭を負担していることになり、年ごとに給水原価と水道料金の差はひろがる一方で、経営は苦しくなっています。

そのため水道局では、事業の見直しと同時に、効率的な事業運営

につとめております。

しかし、安心して水を使用していただくための施設の維持管理や新しい施設の拡張については経営が苦しくても、日夜努力しています。

水を大切に使ってください

水の需要は増えるばかりです。しかし、これに必要な水資源を現在の水道局の施設で補うことはとうていできません。

そのため、水資源を確保するために新しく拡張事業をし、また水不足のおきないように計画していますが、これに伴う水の原価もますます高くなっています。

将来の水不足を防ぎ、また水のコストも高くないようにするいちばん手近な方法、しかも大きな効果のある方法は、毎日のくらしの中で水を大切に使うことです。これは同時に水道経営の安定にもつながります。

わたしたちの生活の中で、一度水のムダ使いはないか点検しましょう。

第二京阪国道

対策協議会できる

七月九日、交野市第二京阪国道対策協議会が発足しました。

第二京阪国道は、国道一号線の交通混雑を緩和するために、昭和四十四年五月に都市計画の決定がされていきました。

しかし、京都府側のコースが計画決定しなかったことと、石油ショック以来の総需要抑制策で計画は進んでいませんでした。門真市三ツ島地区、枚方市長尾地区間十八キロの予定ルートのうち、交野市域は五キロで、星田、天野が原町、柴野、向井田、私部、青山、浜の池、倉治を通り、道幅は六十から八十メートル、市内を南北に二分する形をとります。

約八十戸の立ち退きが必要で、騒音や振動、大気汚染などの車公害も考えられます。

また、問題ごとに調査、検討し、第二京阪国道の事業が決定する前に、建設省や大阪府などの関係機関に対策を働きかける方針です。

第二回議会定例会で

人権擁護委員など選ばれる

七月六日から開かれた第二回議会定例会で、人権擁護委員の推選

んと固定資産評価審査委員会委員の選任がおこなわれ、次の人が選



金澤忠史さん



久保田興十郎さん

○人権擁護委員
金澤忠史さん（倉治六丁目二番八号）

人権擁護体制の充実と地域の北東地区拡充を図りたいために推せんされました。

○固定資産評価審査委員会委員
久保田興十郎さん（倉治六丁目二番八号）

五十七年九月三十日で任期が満了となるので再任されました。

被保険者1人当り1年間の医療費と保険料(税)

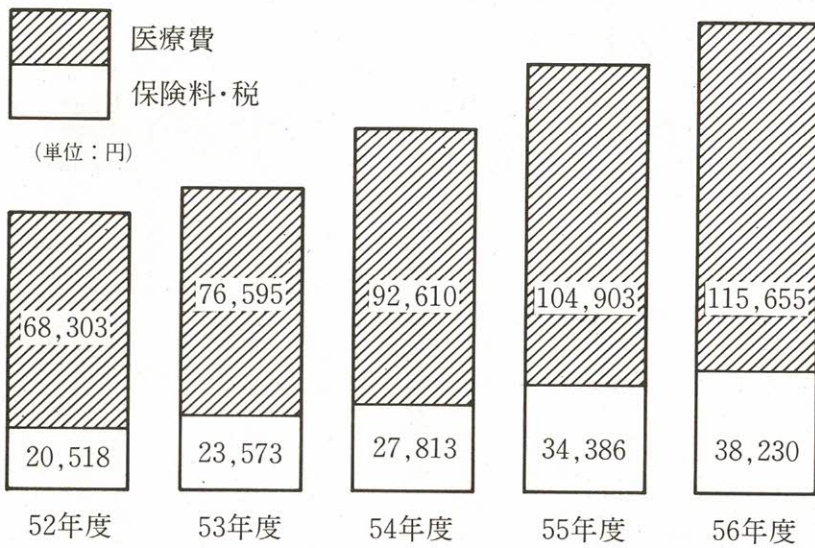

国民健康保険料の料率決まる

1人当り
月額
3,557円

五十七年度の国民健康保険料の料率は、国保運営協議会から答申を受け、下表のように、また最高限度額は国保運営協議会から答申を受け七月議会で可決され二十七万円に決まりました。

保険料は一人当たりすると、

本算定納入通知書でわからないところがありましたら、国保係へ問い合わせてください。

保険料の決め方

保険料の額は、その年度に医療費がいくら必要かを予測し、その額のうち受診時に患者が負担する分三十%と、国の負担する分、約

医療費のムダ使いはやめよう

医療費が増加し国保事業の運営が困難になれば、加入者の保険料を引き上げざるを得ません。

医療費を節約し、ムダ使いをしないことは、国保事業の健全な運営はもちろん保険料の負担の軽減につながるようになります。

国保運営のカギは被保険者のみ

57年度国民健康保険料の料率

所得割	56年中の基準総所得金額	
	70万円以下	3.0/100
	70万円超100万円以下	4.5/100
	100万超	6.0/100
資産割	57年度固定資産税額×	6.3/100 (土地・家屋のみ)
均等割	被保険者1人につき	12,790円
平等割	1世帯につき	19,870円
最高限度額		270,000円

※基準総所得金額とは

- 給与所得者の場合
(給与収入ー給与所得控除)ー240,000円=基準総所得金額
- 営業その他事業者の場合
{収入ー必要経費(専従者控除は含まない)}ー220,000円=基準総所得金額

所得の申告は早めに

四十五% (医療費の四十%と保険者の財政力に応じて交付される分約五%)の残り約二十五%が保険料となります。

このように保険料は医療費によって決められます。

すから、具体的に答えなければなりません。

そのためには、医者にかかる前に「いつから、どんなとき、どこに、どんな異常が」を考えて、はっきり答えられるようにしておきましょう。

○医者信頼する

経過が思わしくないとすぐ医者を替える人がいますが、そのために検査や治療、薬剤などが重複して、かえって症状が悪化することがあります。

また、医療費のムダ使いにもなりかねませんので、慎重に行動しましょう。

○診療時間内に医者にかかる

往診や時間外診療は医療機器や診療内容にも制限があり、十分な

所得の申告はお済みですか。

国民健康保険の加入者は、所得があってもなくても所得を申告する必要がありますので、まだの人は早く申告してください。

診療が受けられないときがありま

やむを得ないとき以外は、慎みます。

破傷風・ジフテリア・百日咳 三種混合 予防接種 二種混合

家で幼児の体温を計り、母子健康手帳を持って最寄りの会場で接種を受けてください。

この予防接種は、個人に通知しますが、万一届かないときは直接会場へおこしください。

なお、今年度も引き続き発熱の少ない新三混ワクチンを使用します。

○問い合わせ 保健衛生係
三種混合（白色の間診票）

○I期
▽対象 二歳以上四歳未満の幼児

▽接種方法 下表の日程で三週から八週の間隔で三回接種

○II期
▽対象 一歳以上五歳六カ月未満の幼児で、I期三回目終了後一年以上経過した幼児

▽接種方法 下表の日程のうち一回接種

二種混合
（青色の間診票）

○I期
▽対象 二歳以上六歳未満の幼児

▽接種方法 下表の日程で三週から八週の間隔で三回接種

○II期
▽対象 二歳以上六歳未満の幼児で、I期三回目終了後一年以上経過した幼児

▽接種方法 下表の日程のうち一回接種

（注）すでに百日咳にかかった幼児は二種混合で接種を受けてください。

三種混合・二種混合予防接種日程表

会場	1回目	2回目	3回目
倉治公民館	8月24日(火)	9月22日(水)	10月19日(火)
松下集会所	8月25日(水)	9月21日(火)	10月20日(水)
星田市民センター	8月26日(木)	9月22日(水)	10月21日(木)
福祉センター	8月27日(金)	9月24日(金)	10月22日(金)

※受付時間 三種混合 午後1:30~2:30
二種混合 午後2:30~2:45

子宮ガン検診

料金は無料です。

老人・向老期健康診査

9月1日～10月15日

市では、お年寄りの健康管理のため、市内の各病(医院)で老人・向老期健康診査をします。

○とき 9月1日(水)～10月15日(金)

○対象・受診方法

▽老人健康診査——満六十五歳以上の老人 後日送付する受診票を持って、受診票に書いてある最寄りの病(医)院へ

なお、老人医療証をお持ちの人は、受診票と一緒に受付へ提出してください。

は、受診票と一緒に受付へ提出してください。

▽向老期健康診査——満六十歳から満六十四歳までの人 福祉事務所、星田出張所でお渡しする受診票に書いてある病(医院)へ

○診査料 無料(ただし、一人一回の受診に限り)

○申し込み・問い合わせ 九月一日から十月十五日までに、福祉事務

務所内社会福祉係まで

五十六年度に引き続き、四条畷保健所の出張事業として、子宮ガン検診をします。

受診を希望される人は次の要領で申し込んでください。

なお、五十六年度(九月～十二月)に受診された人も、この期間に受診されることを勧めます。

○とき 9月6日(月)～12月13日(月)祝日を除く毎週月曜日

次回は五十八年一月～三月を予定

○受診日 申し込み時に受付で指定 郵送の場合はお返し通知

は受診日を変更したい場合は、必ず電話連絡してください。

連絡のない場合は、取り消しさせていただきます。

○ところ 保健センター

○対象 三十歳以上の女性

○定員 百八十人

○検診料 千二百八十円(検診当日に徴収)

○申し込み・問い合わせ 九月一日(水)から三日(金)までに、直接市役所保健衛生係か、往復はがきまたは封書(四十円切手同封)で、住所・氏名・生年月日・電話番号・受診可能な日を記入し、交野市役所保健衛生係(〒576交野市私部三〇五四番地)

なお、窓口へ申し込まれた人を優先しますので、郵送の場合は受診が遅くなります。

(注) 生理中および生理後一週間以内は受診できません。

(わたしたちの) 保育園 ③

社会福祉人 星田児童福祉会

星田保育園

保母 和久田 節子



星田会館の近くにあり、クラス数7、児童数72、園の指標「やさしい心とたくましい体になろう」

私たちの園は星田地区の中心にあり、緑濃い新宮山に隣接し、星田会館にも近く、星田妙見山を東南に望むすばらしい環境に恵まれたところにあります。

昭和二十七年七月一日に創立され、当時は旧星田村役場の建物を使用していました。のち建

物の老朽と園児の増加に伴い、昭和四十二年十月一日に現在の所在地(交野市星田二八六五ノ一)に移転しました。

保育目標は健康で明るく思いやりのある自主的な子供の育成です。

私たちの園の特色は丈夫な体と心作りです。そのために栄養価のある心のこもったおいしい給食と、持久性を養うためプール遊びを毎日続けています。また家庭と園と地域の方々が三者一体となり子供たちを大きく育てています。

個人差はありますが、子供たちがもっている限りない可能性を少しでも多く見出し、よい芽を伸ばしてやりたいと願っています。

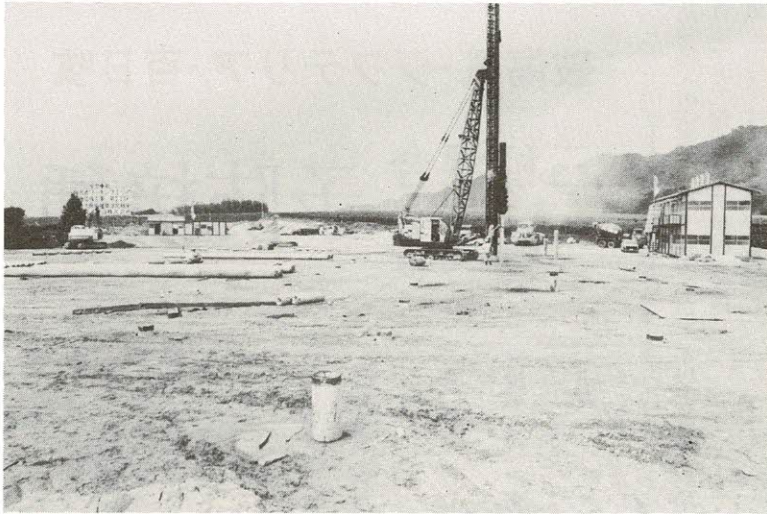

↑ 障害者ワーキングエリアの建設始まる……大阪府、交野市、松下電器産業が共同で進めている「障害者ワーキングエリア」の中心となる、障害者の福祉工場「交野松下株式会社」の起工式が7月22日、寺4丁目の同エリア内でおこなわれました。工場は11月末完成、12月操業開始をめざしています。当初は、重度身体障害者を含む約30人で音響機器を組み立てます。

↓ 地蔵石を発掘……交野古文化同好会は7月13日、地蔵石を発掘しました。地蔵石は寺から傍示に通じる「かいがけの道」のほぼ中ほどの通称「伏拝の辻」に埋もれており、縦1.3m、横1m、長さ1.8mで、およそ5トン以上はあります。この石の断面に高さ17cm、幅13cmの阿弥陀様が彫られていました。

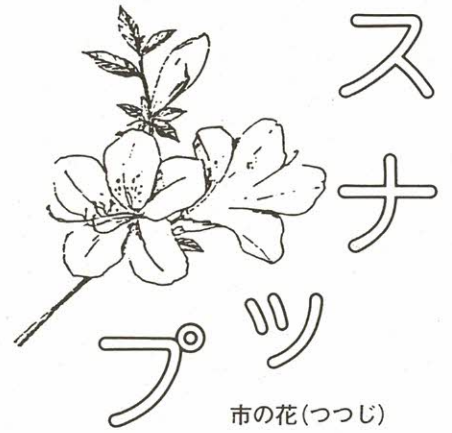

市の人口

7月末現在		月の動き	
人口	63,447 人	出生	89 人
男	31,993 人	死亡	21 人
女	31,454 人	転入	289 人
世帯数	18,519	転出	285 人

7月の火災と救急

火災出動	1 件	救急出動	101 件
------	-----	------	-------

7月の交通事故

	発生	死亡	けが
7 月	15	0	17
57年累計	109	1	131
56年同期	103	0	123

↓ 初のミニバイク実技指導……7月22日、藤が尾の駐車場で本市では初めてのミニバイク実技指導がありました。参加者は約35人、うち初めてミニバイクに乗る人は20人もいました。枚方警察署員や枚方・交野普及協会員らが指導にあたり、試験場なみの厳しい訓練をしていました。終了証をもらって大喜びの主婦は「次回はぜひあなたも参加して名ドライバーの仲間入りを」と呼びかけていました。



福祉年金定時届出張受付日程表

と き	と ころ	地 区
8月17日(火)	9:30~10:00	森集会所 森南、森北
	10:30~11:00	寺集会所 傍示、寺、寺南野
	1:30~3:00	私市会館 私市、私市山手
8月18日(水)	9:30~11:00	郡津公民館 松塚、幾野、郡津、梅が枝
	1:30~3:00	教育文化会館 倉治、神宮寺、東倉治
8月19日(木)	1:30~3:00	星田市民センター(星田出張所) 星田、星田山手、南星台、藤が尾、妙見坂、妙見東
8月20日(金)	1:30~3:00	福祉センター 私部、向井田、青山、天野が原町、その他の地区

福祉年金定時届

忘れると受給できないことも

老齢福祉年金、母子福祉年金、障害福祉年金の定時届(所得状況)を左表のとおり受け付けます。受給者は、印鑑と年金証書をもって、最寄りの会場へおこしく下さい。

支払いを審査する大切なものです。届けが遅れたり、忘れたりすると、支給が遅れるばかりか、年金が受けられなくなりますので注意してください。

この届けは、今後一年間の年金

○問い合わせ 年金係

市民交通傷害保険 保険金が100万円に

市民交通傷害保険の死亡、後遺傷害保険金が上積みされま

いままでは死亡八十万円、後遺傷害(身体障害一、二級程度)五十万円でしたが、それぞれ百万円になりました。改定保険金は、四月一日以後の事故から適用されます。

この市民交通傷害保険は、途中からでも加入できます。

まだ加入されていない人は、不意の事故に備えるため加入してください。

○途中加入者の負担金 八月に加入する場合、一人につき年額二百四十円

○申し込み 市役所交通防災係または、星田市民センター内星田出張所

金婚式の夫婦に 記念品を贈ります

老人クラブでは、結婚して五十年目の金婚式を迎える夫婦に記念品を贈ります。

○対象 昭和六年九月十六日から昭和七年九月十五日までに、婚姻届を出し、五十七年九月十五日現在、本市に六ヶ月以上住んでいる夫婦

○申し込み・問い合わせ 八月二十五日までに申請用紙に必要事項を記入し、次の人まで

(順不同・敬称略)

▼倉治 田中玉光(☎91・1079) ▼森 仲西正次(☎91・0303) ▼私市 南保弘(☎91・2941) ▼郡津 田中宇一(☎91・0726) ▼星田 田中仙太郎(☎91・5546)

▼梅が枝 飛石秀吉(☎91・4841) ▼私市山手 山田武夫(☎91・0506) ▼天野が原町 新田保二(☎91・9692) ▼松塚 鈴木玉太郎(☎91・5827) ▼藤が尾 井口政之助(☎92・6339) ▼幾野 真本金弥(☎91・3037) ▼妙見坂 茅原 利(☎91・3935) ▼向井田 竹村孝一(☎91・1569) ▼寺 奥嘉嗣(☎91・1653) ▼私部 大北多一(☎91・5106) ▼南星台 佐々木俊秀(☎92・7531) ▼星田 中村鶴吉(☎91・2029) ▼行殿 小枝繁二 ▼星田山手 立道実一(☎92・5484) ▼妙見東 堀 元弥(☎91・9354)

夜間無料法律相談

- と き 9月16日(木) 午後6時~9時
- と ころ 福祉センター
- 定 員 先着5人
- 相 談 員 弁護士
- 問い合わせ 市民相談係

秋の安全運転者講習会

必ず講習受講記録カードを持っておこしく下さい。
受付時間は午後6時30分からです。

安全運転者講習会日程表

と き	と ころ	時 間
9月6日(月)	交野会館	午後 7:00~8:00
9月7日(火)	私市会館	
9月8日(水)	星田会館	
9月9日(木)	福祉センター	
9月10日(金)	倉治公民館	

赤十字社員増強運動

ご協力ありがとうございました。

地 区 名	金 額(円)	地 区 名	金 額(円)
青 山	59,400	星 田 山 手	66,400
天 野 が 原 町	140,700	松 塚	99,130
幾 野	142,400	私 部	294,150
梅 が 枝	72,218	行 殿	24,360
駅 前 住 宅	91,820	倉 治	373,850
私 市	157,900	郡 津	134,000
私 市 山 手	114,980	柴 野	46,100
南 星 台	106,200	寺	66,000
浜 の 池	10,600	森	90,250
藤 が 尾	71,608	妙 見 坂	180,745
傍 示	4,000	妙 見 東	91,480
星 田	225,850	向 井 田	75,016
合 計		2,739,157円	

体育協会10周年記念事業

9月19日(日)

講演と映画会

交野市体育協会は、十一月に協会発足十年を迎えます。

これを記念して「十周年記念事業」を次の日に催します。

○とき 9月19日(日) 午前9時30分から

○ところ 体育文化センターおよび武道館周辺

○記念式典 ▼講演会——スポーツとわたし 講師木原光知子さん

▼映画会——『チビ六一死満塁』その他

▼各連盟による模擬店
なお九月以降に各連盟で記念大会(日)

会を予定

○問い合わせ 体育文化センター内体育文化振興係

第3回市長杯争奪

ソフトボール大会

ソフトボール協会では、次の期間第三回市長杯争奪ソフトボール大会を催します。

○とき 8月29日(日)～9月12日(日)

○ところ 倉治公園グラウンド

文化祭 出演・出展 を募集



「わらぞうり実演コーナー」 昨年の文化祭から

交野市文化連盟では、文化祭を十一月一日から三日まで、体育文化センターと武道館、交野農協本店の三会場で開催します。

文化祭は、市民みなさんが日ごろ親しんでいる文化活動の発表の場として、あわせてお互いの理解をも深めていただくというものです。

なお連盟では、市民みなさん

の作品や発表を募集しています。

○応募部門・締切り ▼展示部門 一人一種一品 九月二十五日

▼発表部門 一団体十五分以内 九月十一日

○申し込み・問い合わせ 体育文化センター内体育文化振興係

まで直接

電話では受け付けません。

なお参加記念品はありません。

体育室の一般開放 9月は中止

9月11日(土)と19日(日)の体育文化センター体育室の一般開放は中止させていただきます。

交野高校グラウンド、その他

○参加資格 五十七年度ソフトボール協会の登録チーム

○問い合わせ 野上(☎92・9423)

家庭用品修理会

あゆと野菜の販売

交野市消費生活問題研究会では、家庭用品修理会・あゆと野菜の販売を次の日に催します。

○とき 8月24日(火)～26日(木)

いづれも午前10時～午後3時

○ところ 福祉センター西側

○修理品目 包丁とき、くつの底張り、かさの修理、いかけなど

あゆと野菜の販売

○とき 8月24日(火) 午前11時から

○ところ 福祉センター前

○価格 五匹 四百円

手話を習いませんか

申込みは8月20日まで

交野市ボランティア協会では、第二回手話講習会夜の部の講習生を募集しています。

○とき 9月3日(金)～11月26日(金) 毎週金曜日 午後7時～9時

○ところ 福祉センター

○対象 講習後サークル活動に参加できる、高校生以上の学生と市内在住在勤者

○講師 沖野敏雄さん

○定員 三十人

河内木綿展 10月23日～27日

交野市体育文化協会では次の期間「河内木綿展」を開きます。

○とき 10月23日(土)～27日(水)

○ところ 体育文化センター

○展示 ▼河内木綿展示コーナー ▼機織実演——星田の渡辺栄依子さん ▼講演——10月24日(日)

午後1時30分～3時30分 「河内木綿」講師東大阪市立博物館員竹内晶子さん

河内木綿の出品を募集

協会では、河内木綿で作られたもの(座ぶとん・反物など)、また河内木綿の布切れなどの出品を募集しています。

みなさんの家に、もし河内木綿で作られたものや布がありましたら連絡してください。

空きビン回収にご協力を

空きビン回収に

交野市消費生活問題研究会と使っている捨てられているガラスビンとをもう一度、ガラスの原料として新しいビンに再生するリサイクル運動を進めています。

この運動の趣旨にご賛同いただいた枚方小売酒販組合交野支部の組合員の酒店でも、六月から各店先に空きビン回収用のドラム缶を

設けていただいています。ガラスビンは酒ビンに限らず、どんな空きビンでも結構です。

持ってきていただく空きビンは中身を空にし、ビンのふたもはずし、ビンの色分けで回収用ドラム缶が違いますのでお店の人に一声かけてから入れてください。

また、同会で二カ月に一度している廃油回収と合わせて、空きビン回収もしていますので、廃油と一緒に持ってきてください。限りある資源です。みなさんのご協力をお願いします。

廃油

空きビン

を回収

○とき 8月28日(土) 午前9時～10時30分

○ところ 交野市役所前、駅前住宅集会所、私部八三四一西田さん

前、向井田一丁目一三〇八藤田さん前、行殿団地、青山集会所、倉治公民館、倉治希望の家、倉治

二丁目一八〇六一古川さん前、幾野集会所、郡津公民館、松の実広

場(松塚)、梅が枝集会所、天野が原町西公園、天野が原町一丁目

一山下さん前、藤が尾一丁目四ノ

一〇三三松波さん前、私市会館、私市二丁目三ノ五杉本さん前

私市山手一丁目集会所、南星台四丁目六ノ二一塚本さん前、星田

市民センター、星田山手集会所



星田市民センター 文化教室の 参加者募集

応募者多数の場合は抽選します。
材料は実費販売で一回に約八百円
和紙ちぎり絵教室

藤細工教室
○とき 9月17日(金)～11月5日(金) 毎週金曜日 午前9時30分～午後0時30分 (ただし、10月29日と11月5日は午後4時まで)
○ところ 星田市民センター三階
○対象 市内在住者
○定員 二十人
○持ち物 ニッパー、メジャー、目打ち、エプロン
○参加費 五千元(初日に徴収)

○対象 市内在住者
○定員 二十人
○持ち物 のり、紙ばさみ、手ぶき
○参加費 五千元(初日に徴収)

交野・コリングウッド姉妹都市協会

交野・コリングウッド姉妹都市協会発起人会では、協会を発足させようと会員を募集しています。

消費生活 リーダー 養成専門講座

▽法人会員——一口につき一カ年 一万円
▽個人会員——中・高校生一カ年 五百円 大学・専門学校生一カ年 千円 一般一カ年一千元
▽申し込み 交野・コリングウッド姉妹都市協会発起人会事務局 (市役所総務部 ☎92・01211 内線224)

大阪府立消費生活センターと北河内七市では、消費生活リーダー養成専門講座(食コース)の受講生を募集しています。

○とき・テーマ・講師 ▼10月7日(木)——食品の安全性について (食品添加物を中心に) 食品環境問題研究家(医博) 藤原邦達さん
▼10月14日(木)——加工食品・冷凍食品を考える 大阪女子学園短期大学教授 藤原耕三さん
▼10月21日(木)——自然食品・健康食品を考える 大阪府衛生部薬務課 技師 村田俊郎さん
▼10月28日(木)——食品の流通と価格 大阪府立大学農学部講師 大西茂男さん

○ところ 枚方市民会館会議室
○対象 消費者
○定員 六十人
○受講料 無料
○申し込み・問い合わせ 八月二十八日(土)までに、印鑑を持って市民生活係へ

とうふ作り

参加者募集

自分の手でおいしいとうふを作ってみませんか。
講習会では、同時にとうふを使った料理も紹介します。
○とき 8月26日(木) 午後1時から
○ところ 福祉センター
○対象 市内在住者
○定員 四十人
○持ち物 エプロン、とうふを入れる容器
○受講料 無料
○申し込み・問い合わせ 八月十七日(火)から十九日(木)までに、市民生活係まで

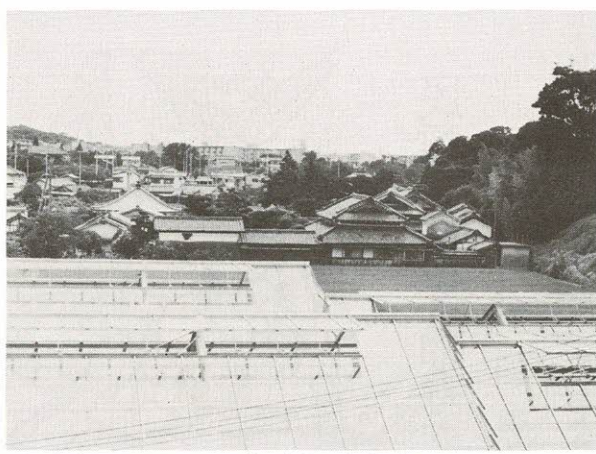

河内森駅から見える方形造の収蔵庫

市私寺(千手寺) 観音寺

交野を
歩く

奥野平次

『交野町史』に「千手寺は市の院田(いで)にあつた昔の観音寺跡で、今は見るかげもない一小庵に、数体の仏像と、庭先に往時の石塔婆の断片があるばかり」と書いてある。

この寺は昭和四十八年、区の世界人の御縁で千住寺の跡に方形造の収蔵庫が建ち、ここに千手寺の仏像と、蓮華寺の仏像を格納した。

「亀山院御病の時、この地に行幸せられて、獅子窟寺の薬師仏にその平癒を祈願せられ、ここが行在所となつたが、後千手観音像をまつて寺院としたとなつている。」(『交野町史』)

「亀山院御病の時、この地に行幸せられて、獅子窟寺の薬師仏にその平癒を祈願せられ、ここが行在所となつたが、後千手観音像をまつて寺院としたとなつている。」(『交野町史』)

「亀山院御病の時、この地に行幸せられて、獅子窟寺の薬師仏にその平癒を祈願せられ、ここが行在所となつたが、後千手観音像をまつて寺院としたとなつている。」(『交野町史』)

「亀山院御病の時、この地に行幸せられて、獅子窟寺の薬師仏にその平癒を祈願せられ、ここが行在所となつたが、後千手観音像をまつて寺院としたとなつている。」(『交野町史』)

昔星田村から妙見川に添うような道が、天野川橋を東に越す。「西川原」の標識の手前の道を東へ、岩舟道を超して「樋の口」から左の道を通ると愛宕さんの伏拝のある頂に出る。この道が

井田別所(観音寺)に住む阿闍梨定慧(絵師)南部(奈良)の勝南院遠江法橋平の政之と書いてある。
①の古地図に観音寺の名が見られてたのしい。
②井田別所に住む定慧と言うお坊さんの書かした聖徳太子の絵伝が四天王寺に健在と知って心が温まる。(資料木下密運氏)

河内森駅のプラットホームに立つて西の大きな四つの屋根の見える南に方形造の収蔵庫をながめたら素晴らしい。
村の辻々でおちている歴史や古い古いおもしろいので聞こえてくるのが院田あたりと言えよう。
仲谷利男さんにお世話になりました。



市の木(さくら)

民謡・新舞踊寿幸会

参加者募集

ふる里の民謡踊りや、だれでも知っている歌謡曲をみんなで踊ってみませんか。

○とき 毎週火曜日 午後1時30分～4時と、午後7時～9時30分

○ところ 福祉センター

交野詩話会

○とき 8月29日(日) 午後2時～4時

○対象 体育文化センター 性別年齢制限なし
○会費 一カ月二千五百円(材料費、教材費を含む)

○講師 金堀則夫さん

○参加費 無料
○問い合わせ 交野詩話会(☎92・0473夜のみ)

交野民謡クラブ

参加者募集

余暇をいかに

会員・参加者募集

○とき ▼唄 毎週水曜日 午後7時～9時30分 ▼踊 第一、三王曜日 午後7時30分～9時30分

○対象 性別年齢制限なし
○会費 一カ月二千五百円(会館使用料、お茶代ほか)
○問い合わせ 谷崎(☎91・2485)、森(☎91・6170)

旭剣友会

会員募集

○練習日 毎週日曜日 午前9時～10時

○対象 旭小学校 小学校一年生から

○入会金 千円
○会費 一カ月千円(三カ月単位で徴収)

○申し込み・問い合わせ 森(☎91・7516)、南(☎92・5512)

リトル・リーグ選手を募集

関西リトルリーグ所属の交野リトルリーグでは、フアイトある野球少年を募集しています。

○対象 市内在住の小学二年生

交野では、夕立のことをよだち、湿気が高くじめつと感じることをようずまたはようずけと言われています。この語源を考えますのに、昔は不思議な、あやしい気配を感じるものに妖の字をあてることが多かったところから、このような言葉がつかわれたものと推察されます。

次第に発達し、遂には渦を巻きながら広がり、暗くなってきたかと思うと大粒の雨が風を巻き

(交野の(こ)と(ば)

よだち・ようず

私部 井戸 桂二

寄せつけない自然の猛威に脅威を感じます。このような恐ろしい奇怪なことから妖立と言われたことが、河内風によだちと言われたものと思われまます。交野でのよだち諺を、つぎのように教えていただきました。よだち三日月だちみよだち。乾よだちは犬でも逃げられん。東のよだちと王さんの盃は、うけたためしがない。夏のよだちは山川づたい。雷が鳴ったら蚊帳の中で線香をたてよ。朝の虹はその日の雨、夕方の虹は百日のひでり。虹は池と池との渡し橋。吉岡竹雄さん、大矢陸男さん、梶トミエさん、松田ぬいさん、小野香さんから教わりました。

またよだちも、よく晴れた暑い日でありながら周囲の雰囲気角に黒い雲が湧きはじめることから五年生まで

てたたきつけ、閃光が走り、雷鳴がとどろきわたり、何ものも

から五年生まで

○定員 十人
○会費 一カ月千円
○問い合わせ 上村(☎92・1892)

第3回 府民福祉講座

大阪府社会福祉協議会と大阪府老人クラブ連合会では、広くみなさんにボランティア活動への理解と関心を深めていただくことと、映画と講演のつどいを次の日に開きます。

○とき 8月24日(火) 午後1時30分～3時30分

○ところ 大阪社会福祉指導センター(☎06・762・9471)

○講師 老人生活研究所長 清水英夫さん

○対象 老人クラブ会員、老人で関心のある人および大阪府民

○定員 二百人
○映画 『熟年の季節—あなたのお後を—』 上映二十分カラー

○講演 老人ができるボランティア活動

特設

人権相談所

○とき 9月9日(木) 午前10時～午後4時

○ところ 京阪ショッピングモールの六階会議室(京阪電車京橋下車)

○相談員 人権擁護委員、大阪法務局人権擁護部職員

○主催 大阪第二人権擁護委員協議会、大阪法務局

交野俳句会

背のびして泰山木の花にふれ

私部 大矢 芳子

巢燕に心あづけて人を待つ

天野が原町 田中 靖子

時止まる如く真昼の草いきれ

私市山手 正田 尚子

朝顔や尼の庵は錠ささず

星田 山本 富子

静けさの戻りて沙羅の花白し

幾野 水原 康尾

腕あらはTシャツの娘の漫画本

青山 北岡みつお

雷鳴や逃げどころなき総ガラス

幾野 水原 吟子

池の端になだれなだれて金糸梅

幾野 高瀬 紀子

梅雨晴間干せる尼僧の洗い下駄

私部 二村 初恵

心天昔語りのいとぐちに

藤が尾 門田 和子

杉木立雲の峯へと続きけり

私市 三村 一枝

舗装路のつぎ目の十葉花つけし

向井田 木村喜代子

緑蔭の参道はるか経きこゆ

郡津 仲西寿美子

元郷社夏越の祓祓宜一人

向井田 竹村 拓浪

句会案内

○とき 9月5日(日)午後1時

○ところ 福祉センター

○兼題 秋の灯

○連絡 竹村(☎91・1569)

香り良き木蔭を選び汗を拭く

妙見坂 津野 忠活

短夜や宿題多きねむき孫

星田 藤本 弘

東風受けて磯波荒し浜あざみ

妙見坂 波多野敬子

交野司会勉強会では、結婚披露宴の司会を成功させるためのアドバイス会を催します。

適量をバランスよく食べよう

57年保健栄養学級講座

四條畷保健所では、「適量をバランスよく食べよう」をテーマに、保健栄養学級講座を開きます。

○とき 9月14日(火)24日(金)28日(火)、10月5日(火) いずれも午後1時〜4時

○ところ 福祉センター

○対象 市内在住の婦人(ただし、今までに受講された人は除く)

大阪府立老人総合センター

午後1時〜4時15分

○ところ 大阪府立老人総合センター三階大教室

○対象 大阪府下の婦人

○テーマ 家族の中の老人問題(同志社大学教授 住谷 馨さん) 外

○定員 二百人(先着順)

○受講料 無料

○申し込み 九月十日(金)までに往復はがきに住所、氏名、年齢、電話番号を明記の上、「婦人講座受講希望」と書いて、大阪府立老人総合センター研修係(〒565吹田市山田北三番一〇六・876・0031)まで郵送。返信用はがきにもあて先(申込者の住所氏名)を書いてください。

初めて司会を引き受けた人にとっては自信と安心につながるよいチャンスです。

○とき 9月21日(火) 午後6時30分から

○ところ 福祉センター

○講師 志田司会事務所主幹 志田弘和さん(プロ司会者)

○料金 無料

○問い合わせ 志田(☎91・2200)

披露宴の司会者にアドバイス会

○定員 千五百人

○講習料 四千元

○申し込み 講習料を添えて八月二十日(金)から二十七日(金)までに大阪大学講堂ロビーまで

受付は、平日正午〜午後三時、土曜日午前十時〜正午

郵送による申し込みは、大学の決められた封筒が必要

放送講座

ラジオ—現代の暮らしと契約

テレビ—明日のエネルギーを求めて

○とき ▼ラジオ講座(KBS京都ラジオ) 10月10日(日)〜58年1月2日(日) 毎週日曜日午後9時〜9時45分 ▼テレビ講座(KBS京都テレビ・サンテレビ) 10月2日(土)〜12月25日(土) 毎週土曜日午前8時15分〜9時

○受講者登録 大阪大学と連絡しこの講座を一層効果的に活用していただくためのもの

○資格 高校卒業程度の学力があり、講座のテキストを講入し、アンケート調査に応じる人

○登録料 無料

○申し込み 八月二十日(金)から三十一日(火)までに、大学の決められた申込書を大阪大学庶務部庶務課(〒565吹田市山田丘一ノ一)まで郵送

八月十九日以前の消印のものは無効

問い合わせ 大阪大学庶務部庶務課(☎06・877・5111)

大阪大学 開放講座と放送講座

大阪大学では、大学開放の一環として「大阪大学開放講座」および「大阪大学放送講座」を、それぞれ次のテーマで開設します。

開放講座—いのちを考える

○とき 9月17日(金)〜11月9日(火) 毎週火、金曜日(全十六回) 午後6時〜8時30分

○ところ 大阪大学講堂(大阪市北区中之島四丁目三番十二号)地下鉄四ツ橋線肥後橋駅下車、西へ約六分

○対象 二十歳以上の男女、学生

○主題 いのちを考える

万葉の心くだかれ心なきやんざわんざの観光客に

桜島の噴煙はるか天に舞ふ眺めすばらし海にのぞみて

連勝にわき上がるナイター観戦し「阪神」コールに声も掠れて

将棋する夫と孫とのやりとりを明り障子のかけに聞きおろ

本棚に梅酒並べて笑いつつ禁酒をしいらる病夫に泣かかゆ

忌明けて再び妻をめとるとう人の話にひと日こたわる

古寺の庭若葉の雨にいろいろの苔一しほの色のさえ見ゆ

転動で引越しし家のゆすら梅朝光うけて耀よいており

雨雲の見る見る中にひろがりてはげしき音の雨運び来る

長病みの伯母を見舞えば吾と知り笑とはならぬ表情動く

草を引くひととき汗を入れおれば蟻の行列足もとをゆく

七夕の星に祈りぬ短冊を笹につるせし昔日を偲ぶ

迎える母のみ顔に幼な児は縛るごとく走りゆきたり

短歌

万葉の心くだかれ心なきやんざわんざの観光客に
桜島の噴煙はるか天に舞ふ眺めすばらし海にのぞみて
連勝にわき上がるナイター観戦し「阪神」コールに声も掠れて
将棋する夫と孫とのやりとりを明り障子のかけに聞きおろ
本棚に梅酒並べて笑いつつ禁酒をしいらる病夫に泣かかゆ
忌明けて再び妻をめとるとう人の話にひと日こたわる
古寺の庭若葉の雨にいろいろの苔一しほの色のさえ見ゆ
転動で引越しし家のゆすら梅朝光うけて耀よいており
雨雲の見る見る中にひろがりてはげしき音の雨運び来る
長病みの伯母を見舞えば吾と知り笑とはならぬ表情動く
草を引くひととき汗を入れおれば蟻の行列足もとをゆく
七夕の星に祈りぬ短冊を笹につるせし昔日を偲ぶ
迎える母のみ顔に幼な児は縛るごとく走りゆきたり
朴葉味噌ほどよく焼けて匂い立つ飛驒の朝餉に山鳩鳴けり

郡津 森 敏江
倉治 奥野 喜子
幾野 藤田真佐子
星田 笹島 絹余
私市 南 敏子
私部 北村多嘉子
星田 中埜 清野
天野が原町 辰巳 幸子
星田 切畑 琴枝
郡津 中 悟子
星田 平野 雪子
星田 前川 操
幾野 登 順子
天野が原町 大西 節子

妙見坂句友会

オルガンに合う児合わぬ児皆裸
妙見坂 家田 久治
喪の家の静かな出入りバラ燃ゆる
妙見坂 土屋 フチ
追ひつきしより螢火の灯さざる
妙見坂 笹井 雅司

○とき 9月13日(月) 午後0時45分〜4時10分 9月20日(月)

婦人講座

午後1時〜4時15分

○ところ 大阪府立老人総合センター三階大教室

○対象 大阪府下の婦人

○テーマ 家族の中の老人問題(同志社大学教授 住谷 馨さん) 外

○定員 二百人(先着順)

○受講料 無料

○申し込み 九月十日(金)までに往復はがきに住所、氏名、年齢、電話番号を明記の上、「婦人講座受講希望」と書いて、大阪府立老人総合センター研修係(〒565吹田市山田北三番一〇六・876・0031)まで郵送。返信用はがきにもあて先(申込者の住所氏名)を書いてください。

主要施設の電話番号

市役所、福祉事務所、農業委員会	92・0121
星田市民センター(星田出張所)	91・2031
福祉センター	91・6241
体育文化センター(青年の家)、保健センター、日曜診療	92・7721~2
	91・8124
武道館	92・1700
教育文化会館	91・1825
水道局	91・0016
環境事業部	92・2471
消防本部・署	92・0011

表紙
ねじばな

ねじばなは、直立する茎に淡紅の小さな花を左巻きに順々につけて咲く可愛い蘭です。

土手、山路、草原に見かけます。らん科とも思われぬ風姿をしています。根は蘭らしく太短くて細根がなく、花も小さいながららん科の形をしています。

花穂がねじれているので「ねじばな」あるいは「ねじりばな」であり、信夫摺のよじれた模様になんで「もじずり」の別名があります。

地方(秋田、岩手、新潟、熊本、鹿児島)によっては、「ひだりまき」などの方言があります。

おしらせコーナー

各種の相談

<p>▷法律相談 8月19日(木) 9月2日(木) 午後1時~3時 福祉センター(定員8人)</p> <p>▷人権相談 8月19日(木) 午後1時~4時 福祉センター</p> <p>▷行政相談 8月21日(土) 藤が尾会館 9月8日(水) 福祉センター 午後1時~4時</p> <p>▷教育相談日 9月10日(金) 午後2時~4時 福祉センター</p> <p>▷交通事故無料相談 9月14日(火) 午前10時~午後3時 福祉センター</p> <p>▷園芸相談 8月26日(木) 午後1時~4時 市役所内緑地保全課</p> <p>▷心配ごと相談</p>	<p>毎週水曜日(9月15日は休み) 午後2時~4時 福祉センター</p> <p>▷結婚相談 8月25日(水) 9月8日(水) 午後1時~4時 福祉センター</p> <p>▷児童相談 毎週木曜日 午前10時~正午 福祉事務所相談室(大阪府中央児童相談員)</p> <p>▷家庭児童相談 毎週月・水・金曜日(9月15日は休み) 午前10時~午後3時 福祉事務所相談室</p> <p>▷障害者福祉相談 毎週火曜日 午前10時~午後3時 福祉センター</p> <p>▷電話健康相談 毎日 市役所内社会課国保係(相談員は保健婦)</p>
---	--

国民健康保険料 出張徴収 国民年金保険料

▷8月30日(月)	▷8月31日(火)
9:30~10:15 寺集会所	9:30~10:15 教育文化会館
10:45~11:30 郡津公民館	
1:30~3:00 星田市民センター	1:30~3:00 福祉センター

8月の納税

市・府民税 第2期分 納期限 8月31日(火)

ブンブン号のじゅんかい日

▷8月31日(火) 9月14日(火)	3:30~4:30 妙見口(バス停前)
1:30~2:30 妙見坂(W-3棟前)	▷9月9日(木)
1:30~2:30 倉治7丁目	3:00~4:30 南星台公園
3:00~4:30 郡津3丁目	3:00~4:30 星田山手1丁目
3:00~4:30 森南3丁目	
▷9月5日(日)	藤が尾図書分室
10:00~11:30 星田山手3丁目	▷9月1日からの毎週水曜日(9月15日は休み)
10:00~11:30 妙見東(中央公園前)	1:30~4:00 藤が尾会館
1:30~3:00 私市山手(B集会所前)	郡津駅前図書分室
1:30~3:00 水道局正門前	▷9月4日からの毎週土曜日
3:30~4:30 私市会館前	1:30~4:00 交野会館

保健衛生だより

問い合わせ ▶印は四条畷保健所(☎0720・78・1021)	9月14日(火) 受付時間 午後1時30分~2時30分 保健センター
▷印は社会課 各教室、健診を受けられるときは母子健康手帳を持ってきてください。	▶3歳児健康診査 9月9日(木) 受付時間 午後1時30分~2時30分 保健センター
▶妊婦教室 9月1日(水)……映画『人間誕生』 妊娠中の栄養と日常生活 産後の家族計画 妊娠中の精神衛生	▶健康相談 9月7日(火) 受付時間 午後1時30分~2時30分 保健センター
9月8日(水)……正しい妊娠の知識 出産準備 映画『安産教室』	▷1歳6ヵ月児健康診査 8月24日(火) 午後1時~2時30分 保健センター
9月22日(水)……妊娠中の歯科衛生 赤ちゃんの保育衣類ともく浴	▷日曜診療 毎週日曜日 午前10時~正午 保健センター
時間……いずれも午後1時~4時30分	▷夜間急病センター 毎週土・日曜日・祝日 午後6時~9時 交野病院内急患用診療室
場所……保健センター	
▶3ヵ月児健診	