

広報 **かいたの** 57年 11

市民憲章

和

(自然と・文化と・人と)

昭和57年11月10日 通巻232号 毎月10日発行 編集と発行 - 交野市役所総務部 ☎ 92・0121



草木シリーズ

うめばちそう

ふる里の自然を守る

- クリーニンググリーン作戦……………2・3
- 私たちと国民年金……………6・7
- 青少年がすこやかに育つように……………8
- 何かしたいと思っているあなたに……………16・17
- ひろば——知識や技術を学ぼう——など……………18・19

ふる里さとの自然を守る

クリーニンググリーン作戦

11月28日(日)

交野市山地対策協議会では、十一月二十八日に「ごみ持ち帰り運動」実践キャンペーンとして、ハイキングを兼ねた「ふる里の自然を守るクリーニンググリーン作戦」を展開します。家族連れ、グループ、友人同志など気軽に参加してください。

山地美化とコミュニケーション
自然の中で
昼食をともに

クリーニンググリーン作戦は、市内山地部の史跡、景勝地、府民の森など、レクリエーション利用の多い主要カ所やルートを選び、ハイキングを兼ねた「ごみ持ち帰り運動」実践キャンペーンとして、自然環境の美化を目的としています。また、自然の中で食事をともに

し、市民相互のコミュニケーションを深めようというものです。五十六年秋の同作戦では、三千七百八十五人が参加、十八トのごみを回収していただきました。
○とき 11月28日(日) 午前10時〜午後1時
雨天の場合は12月5日(日)
○ルート 左表
○持ち物 弁当、水筒、植樹コースは軽易なスコップ
なお、協議会で昼食時に補食程度のものを用意する予定
○支給品 ごみ袋、軍手、手ぬぐい

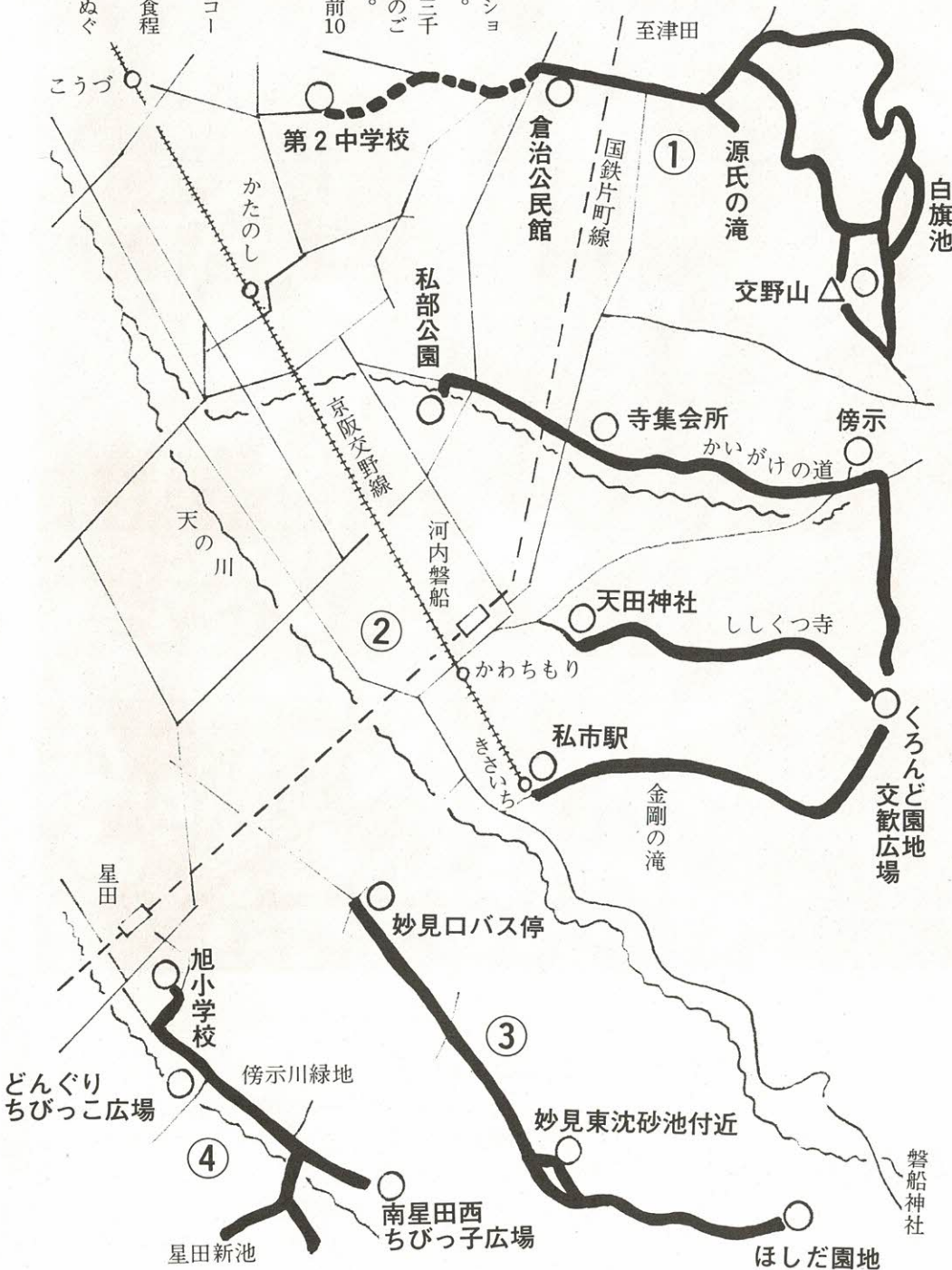

クリーングリーン作戦コース表

「ゴミ捨てぬ心が育てる豊かな自然」
秋の山地自然を守る運動
ごみ持ち帰り運動 実践キャンペーン

①交野山ルート(交野山で植樹)

集合場所	コース	距離	参加地区
第2中学校	植樹場所へ直行	約3.8km	松塚、郡津、梅が枝、幾野
倉治公民館	射撃場～交野山	約2.6km	青山、行殿、浜の池
	源氏の滝～白旗池	約2.6km	倉治

②くろんど園地交歓広場ルート(植樹なし)

集合場所	コース	距離	集合場所
私部公園	かいがけの道 (寺、傍示は途中合流)	約3.6km	私部、柴野、駅前住宅、向井田、寺、傍示
天田神社	ししくつ寺	約3.5km	森、天野が原町
京阪私市駅	金剛の滝(月の輪滝)	約2.8km	私市、私市山手

③ほしだ園地ルート(植樹なし)

集合場所	コース	距離	参加地区
妙見口バス停付近	妙見川沿い ～ほしだ園地	約3km	藤が尾、妙見坂
妙見東沈砂池付近		約2.6km	妙見東

④傍示川緑地ルート(傍示川緑地沿いで植樹)

集合場所	コース	距離	参加地区
旭小学校	傍示川沿い ～傍示川緑地	約1.2km	星田
どんぐりちびっ子 広場	傍示川緑地 ～星田新池	約1km	星田山手
南星台 西ちびっ子広場	傍示川沿い ～傍示川緑地	約1km	南星台

記念植樹

協議会では、毎回山地の美化清

掃活動の記念と草木の増殖を目的として植樹をしています。五十六年秋は、交野山の北東斜面に桜の苗木千本を植樹しました。

今回は、交野山に山桜五百本と、植樹の種類はまだ決まっています。んが傍示川緑地に植樹します。



56年は、桜の苗木約1,000本が市民の手で交野山に植えられました



56年の作戦では約18トンのごみが集められました



この作戦には毎回数多くの市民が参加



図書室
だより

ブンブン人形劇場

人形作り講習会

手作りの人形をつかって、クリスマス会や誕生会に親友で、友達同士で人形劇をやってみませんか。

手作り人形の創作と動かし方の講習会を次の日に開きます。

○とき・内容 ▶12月2日(木) —人形作り ▶12月3日(金) —人形の動かし方

いずれも午前10時から
○ところ 体育文化センター
○対象 市内に住んでいる人

○定員 20人
○参加費 1人500円(材料代)
○申し込み 11月20日から30日までに参加費を添えて体育文化センターへ

11月上演

『王仙人ものがたり』ほか

○とき・ところ 11月28日(日)
▷教育文化会館 午前11時～正午

▷体育文化センター 午後2時～3時

○演題 『王仙人ものがたり』ほか

○劇団 親ぼし子ぼし

○入場料 無料

○申し込み 各図書室へ直接申し込むか、往復はがきで体育文化センター内図書室「ブンブン人形劇場」(〒576 交野市私部2丁目29-1)へ

新着書紹介

▶ボクは猫よ (曾野綾子、文藝春秋) ▶本を読む (中村真一郎、新潮社) ▶峠から日本が見える (堺屋太一、実業之日本社) ▶空の魔法陣(上)(下) (斎藤栄、集英社) ▶慶州ナザレ園(上坂冬子、中央公論社)

秋の全国火災予防運動

11月26日～12月2日

火の用心 目で用心

「火の用心 目で用心」をスローガンに、十一月二十六日から十二月二日まで全国一斉に秋の火災予防運動が展開されます。

交野市消防署・本部でもこの期間中、火災のない明るいつくりを目指し次のような活動を行います。

消防相談所の開設

防火に関する意見・相談などにこたえます。

○とき 11月18日(木)～12月2日(木) 午前9時～午後5時
○ところ 交野市消防署

防火パレード

消防車が火災予防運動のPRに市内をパレードします。
○とき 11月28日(日) 午後3時～4時(予定)

防火診断

各家庭や一人暮らしの老人宅を訪問し、電気やガスなどの防火診断をします。

灯油・ガソリン

取り扱いは慎重に

灯油やガソリンなどは、普通の状態では火がつきにくいと言われています。

しかし、霧状になったり、布切

たり、取り扱いを知らなかった

防火映画会

幼稚園の園児や事業所の従業員を対象に、防火映画会を開きます。

自衛消防隊の訓練指導

事業所において、消火・通報訓練の指導をします。

立入検査

歳末大売り出しを前に、大型店舗を対象に立入検査をします。

めに、火災や爆発などを引き起こした例もあります。灯油やガソリンなどの危険物を取り扱うときは次のことに注意しましょう。

▽火の近くで絶対に取り扱わない
▽漏れ、あふれ、飛散しないようにする
▽直射日光のあたる場所に置かない

▽危険物の保管場所は整理する
▽買いだめは非常に危険です
▽ガソリン20リットル・灯油100リットル以上貯蔵 消防署へ届出書を……

ガソリンは二十リットル(ポリ二十リットル容器一本)、灯油は百リットル(ポリ二十リットル容器五本)以上貯蔵する場合消防署へ届出書を提出し、危険物施設に準じた施設をつくらなければなりません。

しかし、一般家庭でのガソリンや灯油の買いだめは危険です。必要に応じてそのつど買うようにしましょう。

○問い合わせ 消防署予防係

サラ金

無理な借り方は 悲劇的な結果を招く

最近、サラ金から無理な借り方をしたために、生活に破たんをきたし、悲劇的な結果を招く事例が増加しています。

サラ金を利用するときは次のことに注意しましょう。

○ どうしても借らなければならぬか、家族と十分相談し、借るときは確実な返済計画を立て、信用のおける良心的な業者から必要最少限度の金額を借りる。

○ 保証人になってもう一人によく説明し、了解を得て保証人自身に印鑑を押してもらい、また、お互いに保証人になりあつて借り入れをしない。

○ 借り入れ金額、期間、利率、返済条件などをよくたしかめ

て自分で印鑑を押して契約書をとりかわす。
○ 白紙の委任状は絶対に渡さない。

また、返済のつど領収書をもらい、返済が終わったときは、書類を全部返してもらってください。

約束の日に返済できないときは、早めに業者に連絡して返済方法を立て直しましょう。ほかの業者から借りて返すというようなことは絶対にしないでください。

なお、サラ金で困ったときは、枚方警察署か大阪府商工部金融課サラ金相談コーナー(☎06・941・0837)へ相談してください。

飲酒運転の死亡事故が激増

「ほんの一杯だけ」が命とり

勤め帰りに熱カンでキュッと一杯……。
お酒のおいしい季節になりました。

とくにこれからは忘年会などで酒を飲む機会が多くなります。

同時に飲酒運転による交通事故も増えます。

残念なことに、枚方警察署管内は、飲酒運転による死亡事故が目立ち大阪府下平均よりもはるかに多い数となっています。

運転者自身は、飲酒運転の危険性は十分知っているはずですが、

今だに後を断ちません。

「ほんの一杯だけ」が命とりになりかねません。

「飲むなら乗るな、乗るなら飲むな」の鉄則を

運転者の一人ひとりが自覚し、これを守るように
しましょう。

飲酒運転

周りの人も

引き止めよう

飲酒運転による事故は、そのほとんどが同僚などと一緒に酒を飲んだ直後に運転しておこなったものです。

運転者自身が自制して運転を控えるべきことは当然ですが、周りの人が運転を引き止めていけば事故はおこらなかったはず

です。また、飲酒の動

機をみると「友人などが誘った、すすめた」が四割近くも占めています。

なお、飲酒運転で罰せられるのは、運転者自身だけではありませ

ん。これから車に乗ろうとする人に酒を提供したり、すすめたりする

のはやめましょう。

家族を不幸に

後悔先にたたず

交通事故をおこせば運転者とし

て次の責任が問われます。



アルコール検査をする警察官(写真提供 枚方警察署)

▽「免許取消し」などの行政上の責任

▽「損害賠償」の民事上の責任

交通事故は、被害者とその家族を不幸にするとともに、加害者とその家族も不幸にします。

「懲役の実刑判決で服役」、「免許の取消し」、「賠償金支払いのた

め、家屋を売却」、「勤務先を解雇
された」など悲惨な例がたくさん
あります。

飲酒運転の事故例

○送別会で飲酒

会社員のAさん(65歳)は、会社の同僚の送別会に出席、かなりの酒を飲んだあと、ミニバイクを運転し帰宅中、酔いのための確にハンドル操作ができず、民家のブロック壁に衝突し、転倒、死亡した。

○飲酒のため居眠り運転

会社員のBさん(33歳)は、仕事を終えて、会社の前の飲食店で同僚たちと酒を飲んだあと車を運転帰宅中、酔いのため過労状態になり居眠り運転し、対向車線に侵入、おりから対向してきた車と激突、相手方の運転者を死亡させた。

「自分に限って……」と
思っていないませんか

飲酒運転で事故をおこした人のできた人には酒をすすめないを
八割が「自分だけは大丈夫」、「ち
よつと位は……」
という気持で運転
しています。

この過信が事故
につながっている
のです。

酔いがさめるた
めにはかなりの時
間が必要です。

二日酔いも注意
が必要です。

夜遅くまで、多
量に酒を飲んだあ
くる日は飲酒運転
になる可能性があ
ります。

「酒を飲んだら
運転しない」、「車

11月中 警察では
指名犯人検挙実施中

アッこの顔だ
すぐ110番



私たちと国民年金

しっかり見つめよう公的年金

国民年金制度は、昭和三十四年十一月に発足、五十七年十一月で二十三年を迎えます。

今や厚生年金保険とならんで、わが国の公的年金制度の中心的な役割りを果たすまでに成長しました。

交野においても同様で、その内容は五十七年三月末現在下表のようになっています。

そして交野では、被保険者と年金受給者をあわせると、市民の四・六人に一人が国民年金とかかわりをもっていることになっています。

ひとつの掛金で 人生の節々に年金が用意されています



「公的年金」 「個人年金」 の違い

最近、国民年金を含めた公的年金制度の目的や役割りが正しく理解されていないことにより、「個人年金に比べてどうか」というようなことも聞かれます。

この公的年金と個人年金はその目的や役割りが根本的に異なります。

公的年金

個人と国とが力を合わせ、社会全体で老齢や不慮の事故に備え、所得の基礎的なもの（一定水準の生活）を保障しようとするものです。

個人年金（郵便年金や生命保険会社の年金など）

個人が、公的年金が保障する一定水準の生活をさらに豊かにするために、他人の力を頼らず、自分で努力しようという一つの方法で貯蓄に近いものです。

このように、公的年金と個人年

○交野市では、現在これだけの人が国民年金を受給されています

(昭和56年度)

年金の種類	受給者数	受給額
老齢年金	1,233人	3億9,765万円
通算老齢年金	146人	1,426万円
障害年金	24人	1,554万円
母子年金	40人	2,543万円
遺児年金	4人	140万円
寡婦年金	9人	141万円
合計	1,456人	4億5,569万円

(受給されている年金額の3分の1は、国の負担によって支払われています。)

(昭和56年度)

年金の種類	受給者数	受給額
老齢福祉年金	1,035人	2億2,884万円
障害福祉年金	121人	4,507万円
合計	1,156人	2億7,391万円

(福祉年金は、全額国の負担によって支払われています。)

○国民年金に加入している人

強制加入者	5,524人
任意加入者	5,313人
合計	10,837人

(人口に対し5.7人に1人が加入されています。)

人口に対し、23.8人に1人が国民年金を受けておられます

○納付された国民年金保険料の額

(昭和56年度)

保険料納付額	4億9,028万円
納付率	99.3%

える公的年金が将来ともその目的をはたすことができるよう、みなさんでしっかり育てていきましょう。

国民年金

加入の案内

国民年金は、農業、商業などの自営業の人、サービス業などの人とその家族のための年金制度です。その目的は、歳をとったり、不幸にして障害者になったり、夫が死亡され母子世帯になったときなどに、年金を受けて生活の安定を図っていただくというものです。この制度には、必ず加入しなければならぬ強制加入と、希望したときから加入できる任意加入があります。

強制加入とは……

厚生年金や共済組合などのほかの公的年金制度に加入していない自営業の人などが対象

任意加入とは……

サラリーマンの妻や、昼間部の学生などが対象
いずれも加入できるのは、年齢

が二十歳以上、五十九歳未満の人です。

年金額は

消費者物価指数に合わせてスライド……

国民年金の給付は、老齢、障害、母子世帯になったときなどに支給されるもので、八つの種類があります。

また年金額は、消費者物価指数が変動したときはそれに合わせてスライドします。

そのため目減りの心配はありません。

五十七年は四%スライドされて八月分から引き上げられました。

また、国民年金に加入されていない人で、特に強制加入に該当する人は加入しないでそのまま放っておくと年金を受ける権利を満たさないことになり、歳をとっても自分だけ年金が受けられなくなり

ます。そんなことになればそれこそ大変です。

なお、年金を受ける権利は、国民年金やほかの公的年金の加入期間を合わせて、二十五年以上なければなりません。

今すぐ年金係、または星田出張所まで加入の相談におこしください。



健康な身体を守るために

幼稚園・保育所の園児を対象にインフルエンザ予防接種

インフルエンザ予防接種日程表

会場	と き	
	1 回 目	2 回 目
星田市民センター	12月2日(木)	12月9日(木)
福祉センター	12月3日(金)	12月10日(金)

受付時間 いずれも午後1:30~2:45

市では、集団生活を営む幼稚園、保育所の園児を対象に、上表のとおりインフルエンザ予防接種をします。

なお、この予防接種は個人通知しません。

用紙は会場に準備してありますので直接会場へおこしください。

○対象 市内に住んでいる三歳以上の幼稚園・保育所の園児

○料金 一回接種につき三百円

ただし、市市民税非課税世帯と生活保護世帯の人は無料

○問い合わせ 保健衛生係

母と子の歯科教室 お母さん 歯に強くなりましょう

お母さん、お子さんに前歯が二本はえてきた時のあの感激をおぼえていますか。

あのかわいい歯がムシ歯になると思うととても残念でしょうね。

子供のムシ歯は心からだの発育に強い影響があります。

健康な身体を守るためには、まず歯の働きを知ることが大切です。

子供の大切な歯を守るのはお母さん自身です。

この教室では、歯の健康についてきっちり学び、お母さんの歯

と子供の歯の健診と同時に、より健康な歯を維持していくための、しつけと食生活を徹底させる勉強の機会を提供するものです。

そして、知り得た知識と健診結果に基づいて、生活課題を決め、家族で実践していただくのが目的です。

本日に歯の健康に望ましい生活ができるように、歯科医師・歯科衛生士・栄養士・保健婦が一体となってアドバイスします。

三ヵ月後には、再び集まって効

婦人の健康教室 子宮がん・乳がんのはなし

四条噺保健所では、中高年の婦人の成人病対策の一環として「婦人の健康教室」を開きます。

○と き 11月29日(月) 午後1時30分~3時

○ところ 交野会館(郡津駅前)

○対象 市内に住む婦人

○内容 映画「乳がんの自己検査法」

果のほどを点検し話し合います。

○とき・ところ 左表

○対象 三歳から五歳までの幼児とその母親

○定員 二十組(幼児とその母親)

○費用 千円(教材費を含む)

○講師 四条噺保健所保健婦

○定員 五十人

○会費 無料

○申し込み 当日、直接会場へおこしください

○問い合わせ 四条噺保健所(0720・78・1021)

母と子の歯科教室日程表

と き	ところ	内 容
第1日 11月25日(木)	保健センター	開講式、講義、歯科健診
第2日 12月2日(木)	福祉センター	調理実習
第3日 12月9日(木)	保健センター	歯みがき指導 生活課題の設定(個別指導)
約3ヵ月間		各家庭
第4日 58年3月中旬	保健センター	家庭で実践 歯科衛生士・栄養士・保健婦による電話訪問指導
第5日 58年3月下旬または4月		歯科健診および指導(点検)クラス会(講師とともに座談会)
		閉講式、記念講演会

(注) いずれも午後1:30~4:00

青少年がすこやかに育つように

教育講演会

今、子供に何がおこっているか

○とき 11月14日(日) 午後2時から
○ところ 交野小学校
○対象 年齢性別制限なし
○テーマ 今、子供に何がおこっているか—まちぐるみで非行をなくすために

○講師 全国生活指導研究協議会 常任委員 服部 潔さん
○主催 交野市教職員組合

北河内地域府民討論会

健全な青少年育成のために

青少年の健全な育成は、明るく豊かな地域社会を築くためのもっとも基本的な課題です。

また、府民すべての願いでもあります。
しかし、最近の青少年を取りまく社会環境の変化により、青少年の健全育成についての様々な問題が急速に表面にあらわれつつあります。

パネルディスカッション方式

○参加者 ▼司会兼助言者 大阪大学教授 二関隆美さん ▼パネラー(順不同) (社)日本青年会議所 大阪ブロック協議会直前会長 和泉克弥さん、北河内地区PTA協議会 母親代表委員会副委員長 臼谷紀代さん、関西外国語大学教授 L・R・クレイグヒルさん、

寝屋川市青少年指導員会会長 杉本清忠さん、交野市連合婦人会副会長 笹野右位子さん ▼大阪府関係者 大阪府知事、企画部青少年対策課長、教育委員会事務局指

導第二課長、警察本部防犯部少年課長、北河内府民センター所長
○定員 百二十人
1331 内線32214

○とき 11月22日(月) 午後2時~4時30分
○ところ 北河内府民センター大会議室(京阪枚方市駅下車徒歩約

北河内地区青少年健全育成強調月間 記念講演

中学生の問題と

家庭、地域がなすべきこと

河北地区青少年指導関係者連絡協議会では、市民のみなさんと一緒になって子供たちのすこやかな成長をはかろうと、十一月の全国青少年健全育成強調月間記念行事を次の日に催します。

七分)

○とき 11月27日(土) 午後2時~4時30分
○ところ 北河内府民センター大会議室(京阪枚方市駅下車徒歩約

○内容 ▼青少年育成成功者表彰 ▼中学生の取り組みについて実践活動の発表 ▼記念講演「中学生の問題と家庭、地域がなすべきこと」講師が六甲カウンセリ

ング研究所 井上敬明さん
○問い合わせ 河北地区青少年指導関係者連絡協議会事務局(☎0720・44・1331)

交野の生活指導講演会

親の立場 子の立場

青少年の健全育成は市民の願いであり、地域ぐるみで取り組まなければならぬ課題です。

時30分~4時10分
○ところ 福祉センター

○テーマ 親の立場 子の立場
○講師 大阪大学人間科学部教授 二関隆美さん

○主催 交野市小中学校生活指導研究協議会 交野市青少年指導員会 交野市PTA協議会

○とき 12月11日(土) 午後1時

非行対策 ⑫

家庭教育の重要さ

—— つみとろう 非行の芽を
考え合おう 親の考え方を ——

交野市小中学校生活指導研究協議会

(その二) ある信心深い人が自分の地所に祠をつくり時拝んでいた。マッチの火をロウソクにつけて遊ぶ跡がうかがえた。原因をつき止めようと注意していたところ、子供のいたずらだった。その子にいいきかせようと近づくと逃げさり、ある家の中に駆け込んだ。

「今、入ったのはお宅の子」

「いや、だれも……」

「確かに、この目で確かに……」

「……」

「本当でっせ」

「今便所」

最後には親子であやまったとか。

(その三) 夏休みのこと、友と時刻表を見合っているうち、電車に乗りたくなった。二人でA地、B地に行った。無事には帰った。

「家の人、知ってるの」

「知っているよ」

ひところ前は、非行におちいるケースは予測される場合も多かった。それだけに対策も立てられた。今はどうか、

予測がまったく難しい。他人からは原因がわかりにくい。しかし、専門家は「非行は突然起きるのではなく、必ず原因がある」と説かれて

いる。いかがなものであろうか。

「(その二) ある農家の畑にいちじくがたわわに実った。ある親子連れが賞味していた。通りがかりのA氏が「○○さんとこのいちじく……」

「こんなにくさん、あそこだけで食べ切れまい。もつたいない……」

1歳未満の乳児の医療費を助成

乳児をおもちのお母さん「乳児医療費助成制度」をご存じですか。

助成を受けられる人

この助成制度の対象者は、住民登録または外国人登録をされ、健康保険の適用のある1歳未満の乳児

1ヵ月分の自己負担額を福祉事務所か星田出張所へ申請

医療費の助成を受けようとする人は、診療を受けた病院で今までどおり自己負担金(3割)を支払い、その後1ヵ月分の自己負担額を医師に証明してもらって、福祉事務所か星田出張所へ申請してください。

ただし、有効期限があります。申請には次のものがが必要です。

- ▷健康保険証(乳児記載済みのもの)
- ▷印鑑
- ▷預金通帳(乳児の保護者名義で加入しているもの)

なお、家族療養付加金がある場合は、その額を差し引いた金額がもどってきます。

○問い合わせ 医療福祉係

私部の住居表示(十月十日から)にともない、旧私部の民生委員・児童委員の担当区域が下表のようになりました。

また青山、妙見東の民生委員・児童委員は次の人です。

○青山一丁目五丁目 北田卷子さん(私部一丁目二五ノ五 91・5441)

○妙見東一丁目四丁目 茅原利さん(妙見坂二丁目二七ノ四 91・3935)

住居表示に
ともなう

民生委員
児童委員

担当区域の
変更

私部・私部西・私部南の民生委員・児童委員 (敬称略・順不同)

委員名	連絡先	担当区域
願野 平治	私部1-19-2 93・1155	私部1丁目3番~20番、25番~30番、私部南2丁目~4丁目
井戸 桂二	私部2-28-6 91・3114	私部2丁目
北田 卷子	私部1-25-5 91・5441	私部1丁目31番~55番 青山1丁目~5丁目
梶 富士枝	私部5-11-1 91・1329	私部5丁目1番、6番~21番、私部6丁目
北田 佳子	私部5-4-24 91・0943	私部5丁目2番~5番、22番~26番、私部7丁目、私部8丁目(行殿除く)
大矢 光治	私部1-1-26 91・1146	私部1丁目1番、2番、21番~24番、私部3丁目
端野佐恵子	私部西3-15-1 91・0881 91・4275	私部西1丁目~5丁目
井置 方代	私部8-11-4-314 91・6126	私部8丁目(行殿のみ)
山本 武雄	私部4-32-1 91・0771	私部4丁目
奥山笑美子	私部南1-14-9 91・6936	私部南1丁目

(わたしたちの) 保育園 ⑥

社会福祉 昭陽福社会
法人

私部保育園

保母 松葉 香世



京阪交野市駅から徒歩約15分のところにあり、クラス数5 児童数91人
園の指標「心の明るい豊かな子ども」

五十五年四月、私部地区に「私部保育園」として創立され、二年目を迎えました。園には次のような保育目標があります。

○経験活動を通して望ましい年々健康でたくましい姿です。

○個性を發揮できるようにする。

○家庭生活と相まって日常生活における基本的な生活習慣や態度を身につけさせる。

○人間形成の基礎をめざす。

○家庭生活と相まって日常生活における基本的な生活習慣や態度を身につけさせる。そして、この目標にむかって、子供たちとともに職員一同、毎日の保育に取り組んでいます。

○最近の子供は「ころぶとすぐ骨を折る」とよく言われていますが、そういう弱い子供にならないように、身体づくりに力を入れていきます。

○一年中、薄着保育をおこないい、毎朝の乾布摩擦で皮膚を鍛え、フットワークで手足や腰を鍛えています。

○そのためか、子供たちは一年中健康でたくましい姿です。



第5回 市民スポーツ・デーに4,110人

大きく広がるスポーツの“和”

第五回市民スポーツ・デーが、体育協会加盟団体の協力で、十月十日、十一日に開かれました。

今年は「スポーツをとおして心と心のふれあいと心身の健康をはかろう」を合言葉に、四千百十人が九会場・一コースに分かれて、子供小運動会やファミリーバレーボール、剣道・なぎなた個人試合など十一種目に参加しました。

自主的なスポーツ活動の“和”が昨年を上回って大きく広がりました。

市民スポーツ・デーの大会結果は下記のとおりです。



▲試合後の語らい



○子供小運動会(軟式野球連盟担当)

- ▼一位 ファルコンズ
- ▼二位 ライオンズ
- ファミリーバレーボール大会(バレーボール協会担当)
- ▼優勝 星田山手
- ▼準優勝 旭

○剣道・なぎなた個人試合(市長杯、体育協会創立十周年記念も兼ねる。剣道連盟担当)

薙刀の部 ▼優勝 植木広子
▼二位 植木保

剣道の部 低学年の部 ▼優勝 岩成大輔 ▼二位 川上里絵 高学年の部 ▼優勝 甲斐克比古

▼二位 佃健一郎 中学生の部

▼優勝 大江孝行 ▼二位 松井浩太郎 女子の部 ▼優勝 津田美智子 ▼二位 笹谷みずほ 高校・一般の部 ▼優勝 大中俊文

▼二位 中嶋一夫

団体試合 小学生の部 ▼優勝 交野剣道協会岩船支部 ▼二位 交野剣道協会青山支部 中学生の部 ▼優勝 交野第二中学校

○親子サッカー教室・健康教室(サッカー連盟担当)

五十歳走(男子) 一年九・四秒 松本圭典 二年八・八秒 下村治

三年八・二秒 山尾孝幸(女子)

一年一八・八秒 家根明子 二年九・

六秒 杉本知子 三年九・二秒

山下加恵 四年九・二秒 平雅代

稲葉寛子 五年八・六秒 谷千

佳子 八・十秒 四年 十二秒

川西正浩、佐々木隆行 五年 十

二・四秒 稲美信吾 六年 十二秒

大井戸良久 高一 十秒 道藤圭

一 八百歳走 四年 二分五十三

秒 川西正浩 女子 三分二十一

秒 谷ちかみ ママさん 三分三

十九秒 西満智子 千五百歳走

五年 五分・十秒 荒木浩二 六

年 五分三十二秒 金井良正 中

二 四分三十八秒 清野年 高

一 四分四十秒 照内孝彦 祖父

さん 五分十五秒 塩崎仁

さわやかな日、さわやかな汗



▲インディアカ



▲剣道



◀ファミリーバレーボール



▲合気道

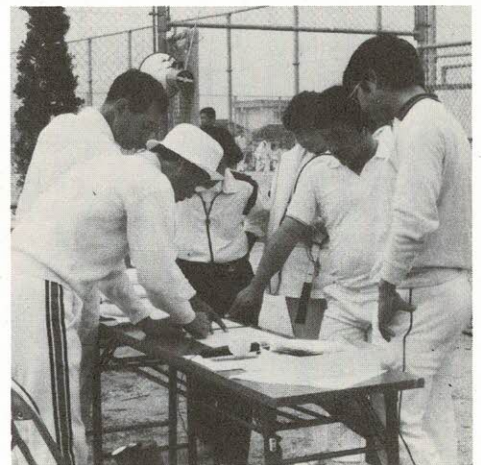

▲さて次はどのチームと試合かな？



◀スタート前の準備体操

○インディアカ大会 (体育指導委員会、社会教育課担当)
 ▼優勝 クローバー
 ▼準優勝 星田A

○新人卓球大会 (卓球連盟担当)
 一般男子 ▼優勝 島計雄
 ▼準優勝 川崎俊彦 一般女子
 ▼優勝 山内幸子 ▼準優勝 高畑晴子
 ○地域対抗ソフトボール大会 (ソフトボール協会担当)
 地区対抗ソフトボール大会 (男子)
 ▼優勝 天野が原地区
 ▼準優勝 幾野地区 校区対抗ソフトボール大会 (女子)
 ▼優勝 藤が尾小学校区 ▼準優勝 妙見坂小学校区

○硬式庭球・軟式庭球 (庭球連盟担当)
 硬式 一般男子の部 ▼優勝 長崎左近・平井彰組 ▼準優勝 佐藤秀夫・小林貞頌組 一般女子の部 ▼優勝 山田絹子・山室節子組 ▼準優勝 白井憲子・佐川信子組 敗者復活戦男子の部 ▼優勝 中村伸治・古提正博組 ▼準優勝 森俊行・酒井景次組 敗者復活戦女子の部 ▼優勝 明永易子・近藤三智子組 ▼準優勝 竹下綾子・村上千秋組
 軟式 男子 ▼優勝 宮本裕司
 ・石西賢次組 ▼準優勝 虫本修二・魚住之宏組 女子 ▼優勝 中村和子・本山淑子組 ▼準優勝 北川圭子・金丸希代子組 敗者復活戦男子 ▼優勝 富田尚史・西村太一郎組 ▼準優勝 森田哲司
 ・中野馨之組 敗者復活戦女子 ▼優勝 上谷美恵子・前田洋子組 ▼準優勝 高橋美香・古賀明美組

○硬式庭球・軟式庭球 (庭球連盟担当)
 硬式 一般男子の部 ▼優勝 長崎左近・平井彰組 ▼準優勝 佐藤秀夫・小林貞頌組 一般女子の部 ▼優勝 山田絹子・山室節子組 ▼準優勝 白井憲子・佐川信子組 敗者復活戦男子の部 ▼優勝 中村伸治・古提正博組 ▼準優勝 森俊行・酒井景次組 敗者復活戦女子の部 ▼優勝 明永易子・近藤三智子組 ▼準優勝 竹下綾子・村上千秋組
 軟式 男子 ▼優勝 宮本裕司
 ・石西賢次組 ▼準優勝 虫本修二・魚住之宏組 女子 ▼優勝 中村和子・本山淑子組 ▼準優勝 北川圭子・金丸希代子組 敗者復活戦男子 ▼優勝 富田尚史・西村太一郎組 ▼準優勝 森田哲司
 ・中野馨之組 敗者復活戦女子 ▼優勝 上谷美恵子・前田洋子組 ▼準優勝 高橋美香・古賀明美組

医療

新入生の就学前健康診断

11月12日～26日

市教育委員会では、五十八年四月に小学校へ入学される新入生の就学前健康診断をします。
この健康診断は保護者のみなさんに通知します。

粗大・不燃物ごみ

市では、粗大・不燃物ごみを一月に一回定期収集しています。
十一月十七日から十一月十五日

粗大・不燃物ごみ収集日程表

と き	地 域
11月17日(水)	私部8丁目11番、私部3丁目(9番～18番7号)、私部4丁目(12番～61番)、森北、森南、寺、寺南野
11月24日(水)	私部(私部8丁目11番、私部3丁目9番～18番7号、私部4丁目12番～61番を除く)、私部西、私部南(私部南1丁目1番～3番、9番～17番を除く)、青山、向井田
12月1日(水)	幾野、郡津、私部南1丁目(1番～3番、9番～17番)
12月8日(水)	倉治、東倉治、神宮寺
12月15日(水)	松塚、梅が枝、妙見東

水道

貯水槽は定期的に点検を

各家庭で使われている水は、市の浄水場からポンプで各配水池に送られ、そこから自然流下によって各家庭に送られています。

二階までの建物は、直圧式(自然流下のみでの給水)だけで給水を受けられます。
しかし、三階以上の建物になると十分な水圧・水量が確保できないため、配水池から送られた水をいったん受水槽に貯水し、ポンプで高架水槽へ押し上げてから各家庭に送られています。

検査・点検は……

水道法では、中・高層住宅などに設置されている容量二十立方メートル以上の貯水槽は一年以内ごとに、一回の清掃や点検などが義務づけられています。

これらの義務を怠り、使い放しにしておくと、赤い水が出たり味や臭いの異状など、時には思わぬ事故が発生する原因にもなります。

水道法では、管理人を定め、この管理人自身が責任をもって管理点検に努めるよう規定しています。

なお、二十立方メートル以下の受水槽についても、健康で衛生的な生活を確保するために、施設の維持管理に努めなければならないとされています。

これらの施設を利用して給水を受けている人は、管理人がおこなう定期的な検査・点検と水質検査などについて、理解と協力をお願いします。

貯水槽の清掃は……

貯水槽の清掃は、特殊な薬品を使用するとともに、清掃後は水道水が安全かどうかを確認するため基準で定められた水質検査をします。

このため、清掃作業は専門的な知識が必要で、厚生大臣の認定した貯水槽衛生管理技術者をおく専門業者に依頼しなくてはなりません。

また、貯水槽の点検・掃除などをされるときは、事前に水道局に連絡してください。

水道検針員募集

受付 11月30日まで

水道局では検針員を募集しています。

○対象 健康な人なら性別は問いません

○業務内容 市内(主に旧私部地区)の各家庭にある水道メーターの検針

○申し込み 十一月三十日までに履歴書に写真をはり、必要事項を記入し水道局へ

○問い合わせ 水道局検査係

障害者医療証

障害者医療証は十一月からオレンジ色が変わっています。

更新をされていない人は福祉事務所で手続きをしてください。

更新手続きに必要なもの

- ▽保険証(社会保険証または国民健康保険証)
- ▽身体障害者手帳または療育手帳
- ▽印鑑
- ▽古い医療証

医療証を持っていない人は申請手続きをしてください

次の人で医療証を持っていない人は申請手続きをしてください。

市内に住所がある人で、国民健康保険または社会保険に加入し、次のどれかに当てはまる人

- ▽ただし社会保険の本人は除く
- ▽身体障害者手帳一級または二級の人
- ▽療育手帳重度の人
- ▽身体障害者手帳を持っており、

寄付

私部一丁目に住む小川悦子さんから、故人小川信治さんの意志により「社会福祉事業基金」として五十万円を寄付していただきました。

善行銀行

倉治の乾善三郎さんから五千円を交野市社会福祉協議会の善意銀行に預託していただきました。

議会

正・副議長
監査委員さまる

十月十四日から二十六日まで開かれた第三回議会定例会において、議長に端野七郎さん、副議長に細野 勇さん、議会選出の監査委員に浅田一介さんが選ばれました。



議長 副議長

助役
教育委員会
委員
再任される

第三回議会定例会において、十月三十一日で任期満了となる助役の選任があり、北田輝雄さんが再任されました。

また、十月二十七日で任期満了となる教育委員会委員の任命があり、藤が尾に住んでいる坂本 勇さんが再任されました。



監査委員



助役 教育委員会委員

税の窓口

57年分の
年末調整説明会

枚方税務署

五十七年分の年末調整説明会を次の日に開きます。
なお、個人事業の人は当日別送の「年末調整関係用紙」を必ず持ってきてください。
また、法人については当日会場です。
「年末調整関係用紙」を配布します。

税の無料相談所

十一月十一日から十七日まで「税を知る週間」です。
枚方税務署では、みなさんに税を正しく理解してもらい、一人ひとりが身近なものとして考えていただけるよう、街頭広報や租税教室など多彩な行事を展開します。
その行事の一つとして、次の日に「税の無料相談所」を開催します。

○とき 11月15日(月)、16日(火)
○ところ 寝屋川グリーンシティ

国民金融公庫
年末融資と進学ローン

○とき 11月15日(月)、16日(火)
○ところ 寝屋川グリーンシティ

○対象 国民金融公庫では、年末融資と進学ローンの申し込みを受け付けています。
○問い合わせ 国民金融公庫守口支店融資相談係(☎06・993・6121)

○対象 高校、大学などへの進学資金を必要とする人
○融資額 一人五十万円以内
○融資期間 高校三年以内、大学四年以内
○利率 年八・四％
保証人が一人以上必要

12月は献血推進月間

献血に温かい
ご協力をお願いします

移動採血車巡回日程表

月 日	と ころ
12月9日(木)	交野会館
12月10日(金)	福祉センター
12月11日(土)	藤が尾会館

(注) いずれも午前10時～正午、午後1時～3時30分

(寝屋川市緑町五)

交野・コリングウッド
姉妹都市協会
発足

10月9日、交野・コリングウッド姉妹都市協会が発足しました。

同協会の目的は、各種の事業を催し、両市の一層の交流を図り、親善関係をより密にし、市民相互の理解と友情を深めようというものです。

そのために次のような事業を計画しています。

- ①市民相互の交流
- ②文化・スポーツ・産業など各分野の交流
- ③協会ニュースの発行
- ④その他、協会の目的達成に必要な事業など

なお、10月9日に開かれた総会において次の人が役員に選ばれました。(敬称略)

▶会長 青野 明(富士電機社長) ▶副会長 川人 潤(交野病院院長)、池田幸一(体育協会会長) ▶会計 井上信夫(交野市役所理事)、石田俊夫(青年会議所理事長) ▶監事 原 清成(工業会会長)、田中 勇(臨港製鉄工場長)

現在協会には、7法人、12団体、279の個人が加入しています。

年末融資

○対象 年末商品の仕入、ボーナスの支払、買掛金、支払手形等の決済資金のほか設備資金として使われる人

○融資の限度 千八百万円以内

ただし特定設備については千七百万円以内

○利率 年八・二％(五十八年保証人または担保が必要)

進学ローン

○対象 高校、大学などへの進学資金を必要とする人

○融資額 一人五十万円以内

○融資期間 高校三年以内、大学四年以内

○利率 年八・四％
保証人が一人以上必要

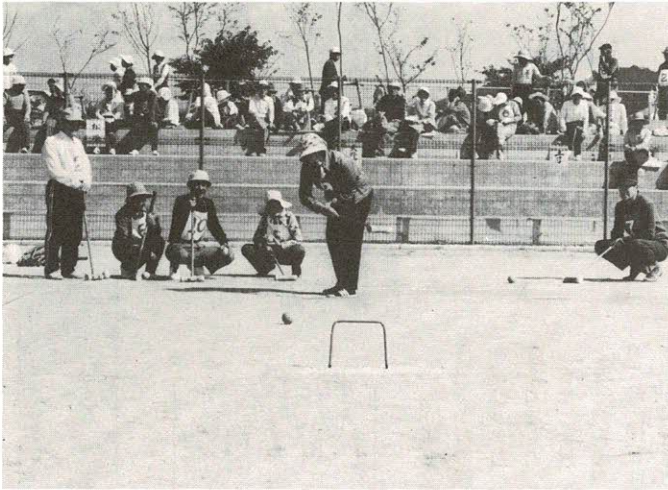

第1ゲートを通過できるかな……交野市老人クラブ連合会は「第1回老人クラブ地区対抗ゲートボール大会」を私部公園グラウンドで催しました。参加34チーム、238人が出場し、午前9時30分から試合が始まりました。熱戦の結果、優勝は倉治C、2位は南星台A、3位は倉治Bのみなさんでした。



起工式で原田市長が鋤入れ……交野市教育委員会では、生徒数の増加に伴い仮称市立第4中学校の建設を進めています。10月19日には、天野が原町5丁目の建設用地で、起工式がおこなわれ本格的な建設に向けて動き出しました。開校は58年4月(予定)で、鉄筋コンクリート造4階建て、建物面積2,024平方メートル、延床面積6,912平方メートル、普通教室27、養護教室1、特別教室14、ができます。

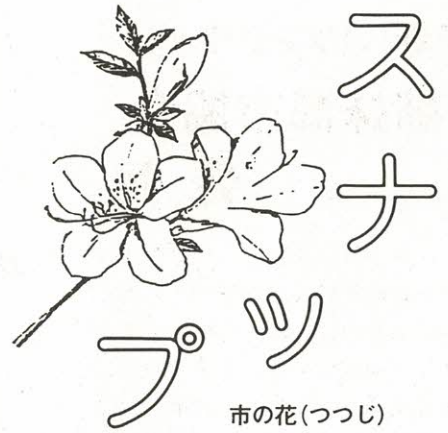

- 10月17日(日) PTA子ども祭り (左上)
- 10月19日(火) 仮称交野市立第4中学校の起工式 (右中)
- 10月21日(木) 第1回老人クラブ地区対抗ゲートボール大会 (右上)
- 10月23日(土) 河内木綿展 (右下)
- 10月24日(日) 第2回ちいさなコンサート (左中)
- 10月27日(水) 点字電話帳を寄贈 (左下)

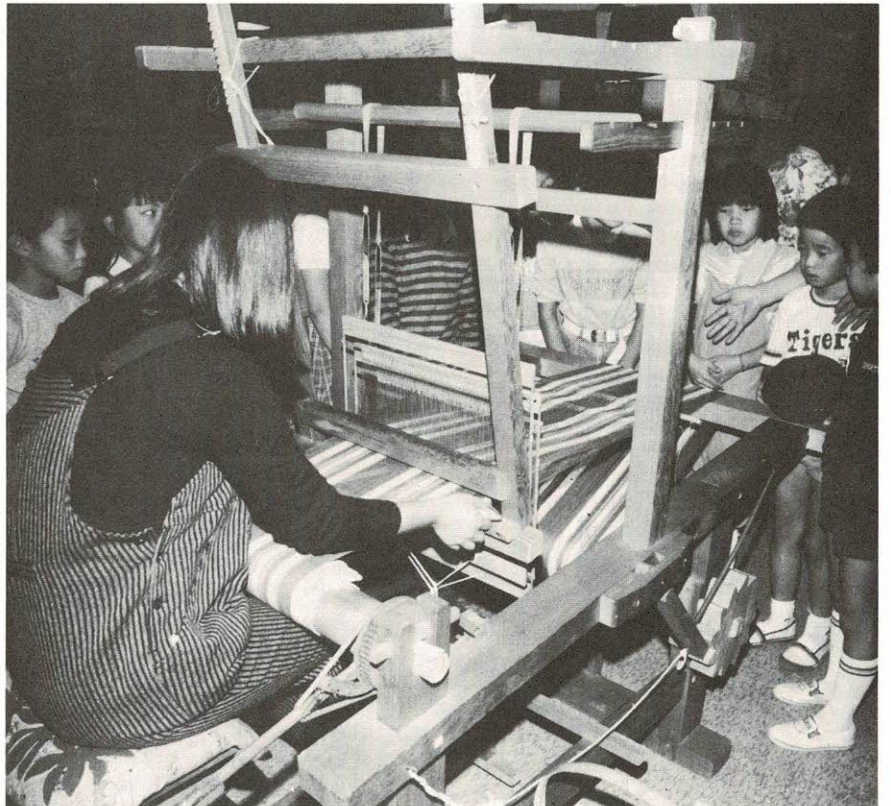

機織りの実演……交野市体育文化協会は、十月二十三日から二十七日まで体育文化センターで交野古文化同好会の協力を得て「河内木綿展」を開きました。河内木綿は、江戸初期から河内地方で栽培されていた綿で織られた木綿で、地の厚い綿布が庶民に好まれ仕事着や夜具など、昭和の中ごろまで広く愛用されていました。会場では、昔ながらの手織りを渡辺栄依子さん(星田)に実演していただき、カッター、カッターと少しずつ織られる布に、子供たちは興味ぶかく見入っていました。



親子で竹馬づくり……岩船小学校PTAは、児童たちの心情を豊かにはぐくもうと「PTAこども祭り」を岩船小学校校庭で催しました。会場に集まった親子は、竹馬を作ったり、指定されたおりがみを全部おって認定書をもらうなど、会場にもうけられた14コーナーを回り、楽しい一日を過ごしました。

美しいハーモニーを披露……星田会館でみどりの風星田コーラスが「第2回ちいさなコンサート」を催し、「母に捧げる詩」や「アメリカン・フィーリング」などを披露、会場に集まった約300人はその美しい歌声に聞きいっていました。その中でも最初に歌った「母に捧げる詩」は、12歳の女の子が里親の病気を気づかって詩ったものを、同グループのオリジナル曲として、下村米太郎・正彦さん親子が補修編曲と作曲したもので、その詩と曲に感動した人たちの中には涙を流す一コマもありました。



市の人口

10月末現在		月の動き	
人口	63,234 人	出生	70 人
男	31,668 人	死亡	14 人
女	31,566 人	転入	266 人
世帯数	18,183	転出	240 人

10月の火災と救急

火災出動 1 件 救急出動 96 件

10月の交通事故

	発生	死亡	けが
10 月	19	0	21
57年累計	162	1	189
56年同期	152	0	176

点字電話帳いただきました……交野電報電話局から交野市に点字電話帳七十冊を寄贈していただきました。市では、さつそく公共施設の窓口に配置するとともに、交野市身体障害者福祉会を通して、目の不自由な人に配らせていただきました。



何かしたいと思っっているあなたに

米を使った料理教室

○定員 二十五人
○参加費 無料
○申し込み 十一月二十一日に交

野市農協本店営農課(☎92・3001)で受付

手づくり味噌講習会

市では、交野市消費生活問題研究会の協力を得て「手づくり味噌講習会」を次の日に開きます。

○とき・ところ ▼12月6日(月) 星田市民センター ▼12月7日(火) 9日(木) 福祉センター

いずれも午前10時～午後3時

○対象 市内に住んでいる人
○参加費 一口千六百円(大豆、こうじ、塩代)

○申し込み 十一月十七日までに、メモ用紙に住所・氏名・電話番号を書いて市民生活係へ

冬休み

ジュニア・スキー教室

○とき 58年1月3日(月)～6日(木) 三泊四日

なお、積雪不良の場合は中止することがあります。

○ところ 岐阜県鷺ヶ岳スキー場
○対象 小学校四年生～中学校三年生

○定員 八十人

○参加費 二万二千元(バス代、宿泊費含む)

○申し込み 十一月三十日(当日消印有効)までに、往復はがきに氏名、住所、年齢、性別、電話番号を記入し、〒576交野市私部二丁目二九ノ一 体育文化センター内体育文化協会スキー教室まで郵送

定員を超えた場合は抽選

交歓演奏会

交野市合唱祭 スイングバンドリサイタルNo.7

○とき 12月4日(土) 開場 午後1:30
開演 午後1:50

○ところ 枚方市民会館大ホール

○内容 ▶みどりの風星田コーラス
組曲『水の命』より雨、川、海よ
▶コール・ディレッタント
ねむの花、青空の小径、落葉松
▶草の実コーラス
ハンガリー風シチューのつくり方、ホテルのサラダと我家のサラダ、むし歯のタンゴ
▶交野市女声合唱団
組曲『旅』
▶生研スイングバンド
ブルース・オン・パレードなど

○入場料 200円
○主催 交歓演奏会実行委員会
○後援 交野市教育委員会
○問い合わせ ▶西河(星田山手 ☎92・6600)
▶福田(天野が原町 ☎92・3427)
▶京田(南星台 ☎92・2918)
▶菊本(幾野 ☎92・8069)

お正月 振袖着付教室

○とき 12月18日(土)、19日(日)
いずれも午前10時～正午

○申し込み 十一月二十日から十二月十五日までに体育文化センター内体育文化振興係へ

体育文化協会では、協会主催の着付教室を終了された人を対象に終了生講習会を次の日に開きます。

講演会

語りかける交野の古代

○とき ▼第一回 12月2日(木) 午前10時～正午 ▼第二回 58年1月27日(木) 午前10時～正午

○講師 奈良大学文化財学科助教授 水野正好さん
○定員 三十人

○参加費 六百元(二回分)

○申し込み 参加費を添えて十一月二十日から体育文化センターへ

○対象 市内在住者
○テーマ 語りかける交野の古代

直接

○申し込み 野田(☎91・0008)

着物 着付教室の 終了生 講習会

○とき 11月30日(火) 午前10時～正午

○対象 体育文化協会の着物着付教室終了生

○内容 教室で学んだ着付の復習

○持ち物 着物、帯一式

○参加費 無料

○申し込み 野田(☎91・0008)

連盟杯

第12回市民卓球大会

交野市卓球連盟では、第十二回市民卓球大会——連盟杯の参加者を募集しています。

○とき 12月12日(日) 午前9時30分

○ところ 体育文化センター

○対象 市内在住者

○競技方法 一般男女・ジュニア男女

いずれも個人戦トーナメント
○参加費 ▼ジュニアおよび会員 二百円 ▼その他五百円

当日会場で徴収

○申し込み 十二月一日までに体育文化センターへ

○問い合わせ 肥塚(☎92・0905)

幼児家庭 教育学級 お母さん教室

幼児がおられるお母さん、ぜひ参加してください。

幼児家庭教育学級

○とき 11月16日(火) 午前10時〜11時30分

○ところ 福祉センター

○対象 三歳から六歳までの幼児のおられる母親

○テーマ 子供の可能性をのばすには

○講師 大阪市立小児保健センター主幹 山田 陽さん

○参加費 無料

○お母さん教室

幼児対策室では、幼児家庭教育学級とお母さん教室を次の日に開きます。

○とき 11月19日(金) 午前10時〜11時30分

○とき 58年1月15日(土) 午前10時〜正午

○ところ 体育文化センター

○対象 昭和三十七年四月二日

○男子の部 優勝 旭子供会

○女子の部 優勝 妙見坂ベア

20歳のつどい

大会結果

(敬称略)

第十一回交野市チビツ子杯争奪ソフトボール大会

(九月十五日〜二十六日開催)

○男子の部 優勝 旭子供会

○女子の部 優勝 妙見坂ベア

卓球連盟 交野市体育協会

十周年記念大会

(九月二十六日開催)

○中学生団体戦

▽男子の部 優勝 二中Aチーム

▽女子の部 優勝 三中Aチーム

▽男子の部 優勝 一中Bチーム

▽女子の部 優勝 三中Aチーム

庭球連盟 交野市体育協会

十周年記念大会 硬式テニスの部

(九月二十六日開催)

○団体戦 優勝 Bチーム

佐藤秀夫・白井 進・笹沼洋一

小田切弘二・西 淳爾・平井 彰

菅野久子・合田澄子・松本恵子

小田切昌子・赤木登代子 優勝

勝 Dチーム 片山紀明・須藤

正・森 朗・斎藤正充・鶴田 正

長崎左近・佐川信子・武智加枝子

長野哲夫・中村紀子・鶴田マサエ

ソフトボール協会 交野市長杯

ソフトボール大会

(八月二十九日〜九月二十六日開催)

○男子の部 優勝 交野セブンズ

▽女子の部 優勝 交野パールズ

▽男子の部 優勝 私市ファミリーズ

大阪府健康増進北河内地区予選 コミュニティゲートボール大会 (九月二十六日開催) 次のチームが中央大会の出場権を得られました。 ○熟年の部 藤が尾・南星台 ○混合の部 寺



だいし お大師さん(星田) 奥野平次

交野を歩く

この間も星田のある座談会の席で、星田のお大師信仰はきついと云った人がいた。弘法大師の信仰が強く根のはつている星田と云うことだろう。 村内で各町のみなさんが共同管理されている祠が十三もある。まだ私の知っている個人でお祀りされている数をたすと相当な数になる。 四月二十一日は弘法大師のお命日である。その日お参りするとみなさんの信心がよく分かる。格子戸にぶら下げたトタン板で造った花筒の花はいつも新しい。お命日には「つくたん」という三角のおにぎりは黄な粉に砂糖をまぶしてないものがお供えの主役になる。 昔は「下」寝屋川や香里近くの講の人々がお参りになつて、妙見川原の葉桜を見ながらお大

から三十八年四月一日までに生まれた人 代表者募集 成人代表のあいさつをしていただけの人を募集しています。 ○問い合わせ 体育文化センター 内青少年対策係

「ぶげんしゃ」になる。商売をしてどの品を仕入れていいか迷った時、品物の名を紙に書いてまるめたお供へして、拾ったもので買入れると、もうがるという。特に半尺口のお大師は眼の病気によう聞いてくれはる。 星の信仰は密教でも特に真言宗で重くあつかわれているためであり、獅子窟寺、廃小松寺、星田寺があり高野街道に面していることなどが大師信仰と結びついたのである。

和久田薫さんにお世話になりました シリーズ『交野を歩く』は今回をもって終わります。 ながらう愛読していただきありがとうございます。 五十八年一月号から新シリーズ『交野の伝たち』(仮称)を連載します。

知識や技術を学ぼう

講演会

ロボットの現状と私たちのくらし

ファーストフードの売り子ロボットも開発中です。
病人の介護や盲導犬も間もなく

最新の情報と予測をどうぞ。

○とき 11月28日(日) 午後3時～4時
○ところ 福祉センター

初心者向け 詩作教室

家事家計講習会 家計簿をつけて 私たちの暮らしを考えよう

○とき 11月28日(日) 午後2時～4時
○ところ 福祉センター
○対象 年齢性別制限なし
○テーマ 吉野 弘の詩の世界
○講師 金堀則夫さん
○問い合わせ 交野詩話会(☎92・0473 夜のみ)



諸物価の値上げとともに、私たちの生活も一層きびしくなってきました。

大阪友の会交野方面では、家計簿を中心に五十八年の暮らしを考へる「家事家計講習会」を開きます。

お正月・卒業式など

着付と帯結び講習会

和装技術研究会では、お正月や卒業式などの晴着の着付と帯結びの講習会を開きます。
○対象 高校生以上の女性
○定員 三十人(定員になり次第締切り)
○会費 千円(二日間)
○申し込み 電話で研究会事務局(☎91・7972)
○とき 12月17日(金)18日(土) いずれも午前10時、午後7時
○ところ 武道館

○対象 年齢性別制限なし
○テーマ ロボットの現状と私たちのくらし
○講師 大阪府立商工経済研究所主任研究員 森 靖雄さん
○入場料 無料
○問い合わせ 小山(☎92・1137)

○主催 交野五分野の会

○とき 11月26日(金) 午前10時～正午
○ところ 体育文化センター

○対象 性別年齢制限なし(託児いたします)
○会費 二百八十円(当日昼食を希望される人は別に百五十円必要)

○問い合わせ 佐藤(☎93・1782)

交野では、急ぎ立てられて落ち着かないときや、気が散って落ち着けない状態になって、いらだたしい気持ちになったとき「じきにならん」と言われます。例えば、一つのことをしている途中に、人からそう差し迫ったことでもないのに他のことを二度三度と急ぎ立てられたとき「さっしやかいせ言われたら、じきにならんがな」とか、また用談中に子供が周りでざわいざり、話しかけてきて気が散るようなとき「じきにならん子やな、あつちへ行つといで」というように使われています。じきにならんの語源について考えますのに、①食事は落ち着いてゆつくりと味わいながらとるものであるのに、食事中に不

(交野の(こ(と(ば

じきにならん

私部 井戸 桂二

愉快なことや、急ぐ用事を言われると、食事をしたような気が急ぎ立てられるがすぐにはできないということより「直にならん」と言われたことか。③期限内に迫られて落ち着かないこと(「時期にならん」と言われたからか。など推察されます。最近、家庭問題について話される時、対話がなくなつたことがあげられます。その元凶はテレビにあると思います。家族が和やかな気持ちで顔を揃えるのは食事時ですが、このときテレビに向かって食事をしている家庭が殆んどようです。そのため騒々しい放送に心を奪われ、心づくしの家庭の味も、会話を通じての交流も味わえません。対話をとりもどすには、じきにならんテレビを切ることではないでしょうか。

作品発表

俳句

待つといふ空白の時昼の虫
天野が原町 田中 靖子
萩につく養虫萩の衣着て
私部 大矢 芳子
雨の径ちぎり捨てある曼珠沙華
青山 北岡みつお
どこまでも車窓はなれぬ西日かな
郡津 佐藤 花子

競ひ鳴く虫や裏庭表庭
東倉治 野村八千代
行商の黒き合羽に秋の雨
私市山手 正田 尚子
昂ぶれる如くに滝の落ち来る
幾野 水原 康尾
寄り添ひて杖白き師と花野ゆく
幾野 水原 康尾
葛咲ける天井川の堤かな
向井田 木村喜代子
石仏の岩間の清水法師蟬
郡津 仲西寿美子

句会案内

○とき 12月5日(日)午後1時
○ところ 福祉センター
○兼題 障子
○連絡先 竹村(☎91・1569)

木曾と伊那岐つ峠や芒原

倉治 厚主 ナカ

ガイドの右手に左に花野パス

藤が尾 門田 和子

知らぬ道行きて花野へ出でにけり

郡津 今堀フサエ

ざんざんと畑打つ音野分あと

星田 中村 春子

手づくりの菊を供へる妻の碑に

倉治 奥村 貞次

映像を通して社会を考える

広報テレビ番組 わがまち北河内 明るい社会を 目指して

そして、豊かな人間関係で結ばれた北河内をつくりましょう。

○放送日 11月20日(土) 午前10時45分～11時

○テーマ わがまち北河内 明るい社会を目指して

同和問題啓発テレビ番組

ドラマ 窓をあけて走れ洋一

新聞の投書欄に寄せられた読者の不当な差別に対する心の底からの叫びがきっかけとなり、差別に立ち向かっていく人々の生きざまを描いたドラマです。

人権尊重の明るい社会を築いていただくために、ぜひご覧ください。

人は、お互いが相手の立場を考えれば、豊かな人間関係がつけられるのではないのでしょうか。わたしたちは いま、どこかでその大切な意識を忘れていないでしょうか。

人権週間を前に、この機会に一人ひとりがもういちど「人権」について考えてみませんか。

○放送日 12月4日(土) 午前9時～9時55分

○放送局 読売テレビ (10チャンネル)



市の木 (さくら)

○とき 12月5日(日)

▽第一回目 午前10時30分～午後0時10分

▽第二回目 午後0時40分～2時20分

○ところ 体育文化センター、旭小学校

二会場で同時上映

○題名 『マタギ』 カラー、

窓をあけて走れ洋一(一場面)



第15回 親子映画会

上映一時間四十分

○会員券販売 十二月二十九日、三十日の両日、市内各小学校内で販売

一枚五百円(子供、大人の別なし)

○問い合わせ 一ノ尾(☎91・0170)

短歌

丈高く芙蓉の咲きて遠空に白き昼月淡くかかれる
枝先に群れて咲きいる百日紅花かんざしの揺るるに似たり
秋茄子を収めし籠に野菊尾花副えて帰りぬ朝露の中
老人の数に入れる年なりと孫は云いつつじつと顔を見る
自証の日頃の師にあらずして茶花の里に姿やさしく
転宅を終えし次男の庭に佇ちゆるく空舞う鶯に見呆ける
一列に並らぶ石佛見のあかず五百羅漢の謎秘めし容
時折の窓辺の風は清しくて夏物仕上げのミシン踏みいる
恩師より戴きし歌集嬉しくて泌々読みし秋風の午後
ひた走る風を過ぎりて匂い来し小粒なる花金木犀は
限りある命愛しみ現身の明日の望(ゆめ)に心燃やさむ

天野が原町	辰巳 幸子
星田	切畑 琴枝
星田	笹島 絹糸
私市	南 敏子
郡津	中 悟子
私部	北村多嘉子
星田	中埜 清野
星田	平野 雪子
幾野	藤田真佐子
幾野	登 順子
郡津	森 敏江

身体を動かし汗を流そう

交野リトルリーグ

日本拳法 博拳会

92) なお、女子マネージャーも募集しています。

関西リトルリーグ所属の交野リトルリーグでは、フアイトある野球少年を募集しています。

○対象 市内に住んでいる小学一、二年生から五年生まで

○定員 十人

○会費 一カ月二千円

○問い合わせ 上村(☎92・1830)

真美フレッシュ体操

慢性の運動不足やストレスを、声を出し汗を流して体も心もリフレッシュしませんか。

○とき 毎週火・金曜日 午前10時～11時30分(月八回)

○ところ 交野会館(郡津駅前)

○対象 年齢性別制限なし

○指導員 真美体操コンダクター 長谷山栄子さん

○会費 一カ月二千円

○問い合わせ 長谷山(☎0720・56・3262)

主要施設の電話番号

市役所、福祉事務所、農業委員会	92・0121
星田市民センター(星田出張所)	91・2031
福祉センター	91・6241
体育文化センター(青年の家)、保健センター、日曜診療	92・7721~2
	91・8124
武道館	92・1700
教育文化会館	91・1825
水道局	91・0016
環境事業部(ごみ・し尿)	92・2471
消防本部・署	92・0011

表紙
うめばちそう
名のとおり梅鉢形の白花をつける可愛い草です。
一茎一葉一花といわれ、二十枚前後の細い花茎の中央に一枚の葉がつき、その頂に一個の花が開きます。
根から出る葉には長い柄があり、茎は抱く形になります。
五本の雄しべは開花と同時に毎日一本ずつ花柱から離れて開き、別に細く切れた手のひら状の仮雄しべがあり、その先に丸い蜜腺が見られる珍しい花です。
低山から高山、また湿地から乾燥した所でも見ることが出来ます。

おしらせコーナー

各種の相談

<p>▷法律相談 11月18日(木) 12月2日(木) 午後1時~3時 福祉センター(定員8人)</p> <p>▷夜間法律相談 11月18日(木) 午後6時~9時 福祉センター(定員5人)</p> <p>▷人権相談 11月18日(木) 午後1時~4時 星田市民センター</p> <p>▷行政相談 11月20日(土) 倉治公民館 12月8日(水) 福祉センター 午後1時~4時</p> <p>▷税の相談 11月18日(木) 午後1時~4時 福祉センター</p> <p>▷教育相談日 12月10日(金) 午後2時~4時 福祉センター</p> <p>▷交通事故無料相談 12月14日(火) 午前10時~午後3時 福祉センター</p> <p>▷園芸相談</p>	<p>11月25日(木) 午後1時~4時 市役所緑地保全課</p> <p>▷心配ごと相談 12月8日までの毎週水曜日 午後2時~4時 福祉センター</p> <p>▷結婚相談 11月24日(水) 12月8日(水) 午後1時~4時 福祉センター</p> <p>▷児童相談 毎週木曜日 午前10時~正午 福祉事務所相談室(大阪府中央児童相談員)</p> <p>▷家庭児童相談 毎週月・水・金曜日 午前10時~午後3時 福祉事務所相談室</p> <p>▷障害者福祉相談 毎週火曜日 午前10時~午後3時 福祉センター</p> <p>▷電話健康相談 毎日 市役所社会課国保係(相談員は保健婦)</p>
--------------------------------------------------------------------------------------------------------------------------------------------------------------------------------------------------------------------------------------------------------------------------------------------------------------------------------------------------------------------------------	-----------------------------------------------------------------------------------------------------------------------------------------------------------------------------------------------------------------------------------------------------------------------------------------------------------------------------------------

ブンブン号のじゅんかい日

▷11月16日・30日(火) 12月14日(火)	12:30~2:30 妙見坂(W-3棟前)	3:30~4:30 私市会館前 3:30~4:30 妙見口(バス停前)
▷11月21日(日) 12月5日(日)	1:30~2:30 倉治7丁目 3:00~4:30 郡津3丁目 3:00~4:30 森南3丁目	▷11月25日(木) 12月9日(木)
10:00~11:30 星田山手3丁目	10:00~11:30 妙見東(中公園前)	3:00~4:30 南星台公園 3:00~4:30 星田山手1丁目
1:30~3:00 私市山手(B集会所前)	1:30~3:00 水道局正門前	▷毎週水曜日 1:30~4:00 藤が尾会館
		▷毎週土曜日 1:30~4:00 交野会館

保健衛生だより

問い合わせ ▶印は四条堰保健所(☎0720・78・1021)	時間……いづれも午後1時~4時30分
▷印は社会課 各教室、健診を受けられるときは母子健康手帳を持ってきてください。	場所……保健センター
▶離乳食講習会 11月24日(水) 午後1時30分~3時 保健センター	▶3ヵ月児健診 12月14日(火) 受付時間午後1時30分~2時30分 星田市民センター
▶妊婦教室 12月1日(水)……映画『人間誕生』 妊娠中の栄養と日常生活 産後の家族計画 妊娠中の精神衛生	▶健康相談 12月7日(火) 受付時間午後1時30分~2時30分 保健センター
12月8日(水)……正しい妊娠の知識 出産準備 映画『安産教室』	▷1歳6ヵ月児健康診査 11月16日(火) 午後1時~2時 保健センター
12月15日(水)……妊娠中の歯科衛生 赤ちゃんの保育衣類ともく浴	▷日曜診療 毎週日曜日 午前10時~正午 保健センター
	▷夜間急病センター 毎週土・日曜日・祝日 午後6時~9時 交野病院内急患用診療室

国民健康保険料 出張徴収 国民年金保険料

▷11月29日(月)	▷11月30日(火)
9:30~10:15 寺集会所	9:30~10:15 教育文化会館
10:45~11:30 郡津公民館	1:30~3:00 福祉センター
1:30~3:00 星田市民センター	



たばこは
市内で買ひましよう