

広報 **かいたこの** 58年 8

市民憲章

交野は、古くから多くの
人々に愛されてきました。
私たちは、このまちの良
さをいかしつつ、さらによ
りよい交野を求めて、ここ
に市民憲章を定めます。

和

(自然と・文化と・人と)

昭和58年 8月10日 通巻241号 毎月10日発行 編集と発行 - 交野市役所総務部

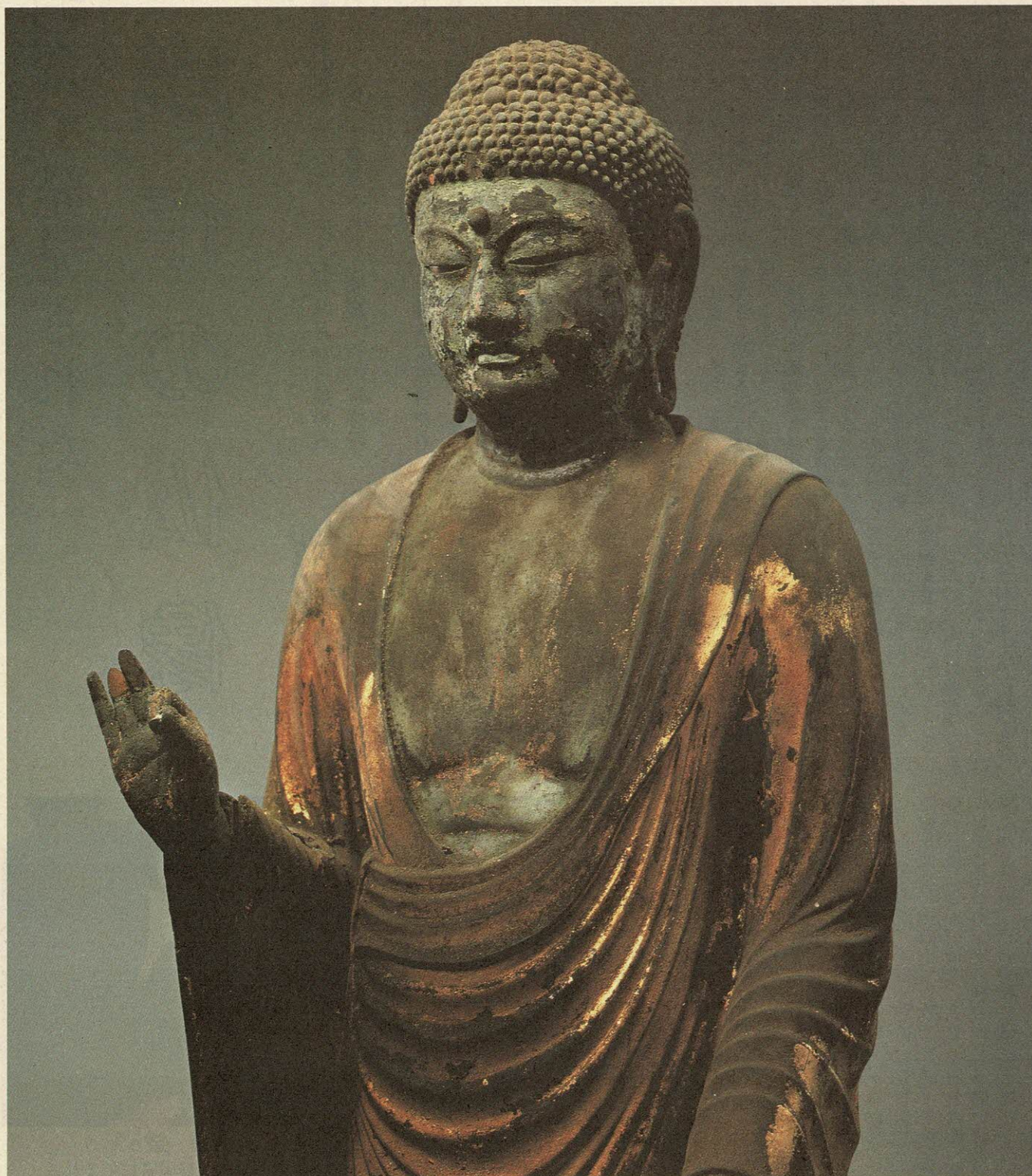

阿弥陀如来立像(蓮華寺)

文化財調査で発見された

快慶作の仏像

市史「考古編」の編集資料にしようと、五十七年八月から始められた文化財調査がきっかけとなって発見された「快慶」作の阿弥陀如来立像。

今月は、仏像を見た時に快慶の作品ではないかと最初に気付かれた齋藤望さんに、発見の経過や仏師快慶について語っていただきました。

市史『考古編』

編集のための資料づくり

いま市では、市史編さんの作業を進めています。

そのうちの一冊として、考古や文化財に関する研究の成果を、奈良大学教授の水野正好さん（考古学）と、仏教大

学講師の木下密運さん（宗教史）が中心になって、編集の準備を進めているところです。文化財として、今回とりあげるののは、寺社の美術工芸品が主で、あわせてその歴史も考えようとしています。

まず、市内に古くからある寺院に、どのような仏像や仏画などの仏教美術や、歴史を

伝える資料があるのかを調査することからはじめました。

さいわい、各寺院の住職や檀家の人々をはじめ、多くの

人々の理解と協力で、調査も順調に進んでいます。

調査の対象は、原則として江戸時代以前のものに限り、技法や寸法など、くわしい調書を取り、写真を撮影して記録にとどめてゆきます。

交野にどのような文化財があるのか、まず資料台帳をつくって、全体観を得ようとするものです。

これは、誰もが使える交野

の歴史を考える資料のひとつとなりませんが、これをもとに研究することによって、それぞれの文化財のもつ意味や、価値が明らかになってきます。この成果は、いずれ市史でご覧いただけることになると思います。

調査の一環として、傍示の蓮華寺を訪ねたのは、四月一日のことです。民家を移築したという簡素なお堂には、正面に本尊の阿弥陀如来立像（あみだにやりいりゆうぞう）、その左右に融通（ゆうづう）念仏宗の祖師である良忍（りょうにん）上人と、法明（ほうみょう）上人の像が安置されています。

さっそく、阿弥陀如来像を

拝ませていただくと、驚いたことに鎌倉時代の作で、しかも快慶風の像です。

快慶は、自分の造った仏像に署名をしていることが多いので、ひよっとしたら何か手がかりでもあるかと思い、お許しを得て、須弥壇（しゆみだん）からおろしてみますと、なにやら足柄（あしほぞ）参（ま）りに書いてありました。

よく見てみると、これがほかならぬ作者「快慶」の署名だったのです。

その日は、じゆうぶんな調査の準備もしていませんでしたので、後日調査させていただくこととし、おさえがたい興奮のうちに下山しました。

その後、四月八日に水野さんと、木下さんの両先生をわづらわし、くわしい調査と写真撮影をしました。



齋藤 望さん

昭和27年 静岡県に生まれる
昭和56年 大谷大学大学院修士課程修了
現在、京都国立博物館非常勤職員
（専門）日本仏教美術史

仏像を調査する毛利久さん(左)と齋藤望さん(右)

蓮華寺の仏像

一般公開

○とき 8月21日(日)

9月18日(日)10月15日(土)

16日(日) いずれも午前10

時～午後3時

○ところ 蓮華寺(傍示)

○問い合わせ 体育文化センター

と呼ぶようになりまして。
したがって、のちの人が、
よく似た後世の像に快慶の名
前を書きこんでしまう例が、
時々あります。
蓮華寺像も、こういった一
例かもしれないのです。
そこで、快慶に詳しい奈

鎌倉時代にめざましく活躍した

仏師 快慶

快慶は、運慶(うんけい)
とともに鎌倉時代初頭に活躍
した天才的な仏師です。
かれらの属する仏師の一派
は、名前に「慶」の字をもつ
仏師が多いことから、慶派と
呼ばれています。

慶派は、鎌倉時代の新しい
文化の動きにのって、めざま
しい活動をしました。
運慶と快慶は、その中心に
なっていたのです。

藤原時代には、十一世紀前
半に活躍した定朝(じょうち
よう)によって完成された定
朝様とよばれる円満優美な像
が、貴族の好みにかない、広
く行われていました。

これをに替ったのは、定朝
を祖とする院派(いんぱ)と
円派(えんぱ)の京都仏師で
す。
しかし、定朝様というひと
つの枠内での造像は、しだい
にマンネリズムに陥る結果
となっていました。

良大学の教授で、日本彫刻史
家の毛利久さんに、四月二
十五日おこしいただいて見て
いただきました。
その結果、快慶の作にまち
がいないだろうという結論が
出たのです。

ここに、登場するのが慶派
です。
慶派も同じように定朝を祖
としていますが、藤原時代に
は奈良に本拠をおいていたた
めに、中央の造仏界ではあま
りふるいませんでした。

しかし、かれらは、その間
に、奈良の古寺に伝わってい
た天平時代の彫刻に親しんで、
天平時代の彫刻に親しんで、

優美さと写実的な独自の形式美を草創

快慶は、運慶の父、康慶の
弟子で、生没年は明らかであ
りません。
文献の上からは寿永二年(一
一八三年)から、貞応二年(一
二二三年)までの生存がわか
ります。

その作例は、現在、奈良・
京都を中心に三千数例が知ら
れています。
一個人の作品が、このよう
に多数残されているのは、ほ

独自のスタイルを築きつづあ
ったのです。
鎌倉時代初頭の最大の造仏
事業は、治承四年(一一八〇
年)平重衡(たいらのしげひ
ら)の南都焼き打ちによって
焼失した東大寺と興福寺の再
興です。

この場で、慶派はめざまし
い活動をしました。
東大寺では、康慶(こうけ
い)・運慶・快慶・定覚(じ
ようがく)らが、弟子たちを
ひきいて、南中門二天像・大
仏殿脇侍像・同四天王像(以
上は永祿十年の兵火で焼失)、
南大門仁王像などの、高さ八
尺から十三尺におよぶ巨像を
次々と造立しました。

また、興福寺では、康慶・
運慶らが、南円堂(なんえん
どう)・北円堂などの鎌倉時
代を代表する諸像の造立にあ
たっています。

いまも、東大寺の南大門に
そびえ立つ仁王像は、運慶と
快慶とが指揮をして、わずか
七十日間たらずで造立したも
のです。
その力にあふれるすがたは、
ほかにくらべるものがありま
せん。

そこには、もはや藤原彫刻
のおもかげは、まったく認め
られないといつてよいでしょ
う。
かれらは、中国の宋(そう)
の時代の様式や、天平彫刻に
学んだ写実的で現実的な様式
によって、はなばなしく造仏
界の表舞台に登場したのです。
この時期、慶派には、次々
と名匠が輩出しました。

かれらの作風は、写実を基
調としながらも、それぞれ個
性豊かな表現を行いました。
個人の独立という時代精神
がそこにあらわれています。

大寺の造像をはじめ、伊賀や
播磨(はりま)の東大寺別所
に、重源が営んだ浄土堂(現
在の三重・新大仏寺、兵庫・
浄土寺)の仏像を造るなど、
おおいにかれの活動を助けま
した。

快慶にとって、重源は大き
な精神的な支えでした。
仏師が、みずからつくった
仏像に署名することは、きわ
めてまれなことです。
ところが快慶は、好んで自
分の作品に署名をしたことで
知られています。
しかも、かれは容易に見る
ことのできる足柄などに署名
をするのです。

そこには、快慶の強い自我
意識が感じられます。
快慶の署名は四期にわけら
れます。
青年時代の「仏師快慶」、
建久三年(一一九二年)ごろ
からは「巧匠 阿弥陀仏」
を名のり、建仁三年(一二〇
三年)十一月には法橋(ほっ
きょう)に叙せられて「巧匠
法橋快慶」、承元二年から四
年までの間(一二〇八年―
二一〇年)には法眼(ほうげ
ん)となって、それ以後「巧
匠法眼快慶」と署名しました。

いま、それぞれの作品につ
いて見ている余裕はありません
が、これらを通観すると、
仏師快慶および安阿弥陀仏時
代は、かれみずからの様式を
模索し、追求していた時代で
法橋時代にかれの様式は完成

したといわれています。
現在のこの最初の作品、寿
永二年(一一八三年)のボス
トン美術館弥勒菩薩像や、安
阿弥陀仏時代も早いころと思
われる京都・西方寺の阿弥陀
如来像には、はつらつとした
面相や、抑揚ゆたかな肉身、
写実的な衣の表現など、自由
で若々しい意欲が感じられま
す。

これが、しだいに整理され、
理想化されて、安阿弥陀仏時
代末年の建仁三年(一二〇三
年)の東大寺俊乘堂(しゅん
じようどう)阿弥陀如来像、
法橋時代の東大寺地藏菩薩像
では、静かでおちついた表情
となり、衣文は整理されて、
からだの肉つきもおだやかに
なっています。
しかし、彫刻としての張り
は失われず、形式的にととの
えられた優美なすがたと、彫
塑性とがほどよくつりあっ
ているのが見てとれます。
それ以後の法眼時代の作で
は、ますます形式的整備が進
み、彫塑性が後退して、流麗
で親しみやすい作風となっ
ていきます。
藤原彫刻の優美さをうけつ
ぎながら、写実的な表現をふ
まえた独自の形式美をそなえ
た快慶の像は、日本人の心に
強くうったえる美のかたちを
つくり出したのです。
それでは、蓮華寺像は快慶

裏に続く

の作品の中で、どのような位置にあるのでしょうか。

署名に「**阿弥陀仏**」とあることから、**阿弥陀仏**時代すなわち建久三年ごろから建仁三年にいたる、約十二年の間に造立されたことは明らかです。

そのうちでも、**阿弥陀仏**時代初期の西方寺像や、建久五年(一一九四年)ごろの京都・遣迎院(けんごういん)の**阿弥陀如来像**にくらべると、ずつと抑揚がおさえられ、衣の表現も理想化が進んで、後

期と思われる和歌山・遍照光院(へんじょうこういん)の**阿弥陀如来像**や東大寺俊乘堂像に近づいており、快慶様式成立へ向けての過渡期の様相が顕著です。

阿弥陀仏時代に快慶のころみた一様相を示しているといえましょう。そのまだ形式的に固まっていなない姿は、様式完成へのはつらつとした力を秘め、そこに快慶の意欲にあふれる高揚した精神が感じられます。

仏像の特徴

ほぼ当初のすがたに近い状態

この**阿弥陀如来立像**は、高さ八十二・四寸の半等身像です。来迎印を結び、わずかに左足を踏み出して、やや前傾す

る姿勢をとり、衆生に向かって来迎するありさまをあらわしています。端正なその美しい姿からは、気品がただようようです。

顔には、やや目尻の上った目、鼻梁(びりょう)の太い鼻、ひきしまった口を配し、青年のような若々しい面貌にあらわされます。

その表情はおだやかで、静かな印象を与えます。流れるような衣文(えもん) **参③**は、美しく整えられ、しかも自然な動きを失なっていないかもしれません。肩幅はやや広く、胸・腹の厚みもゆたかで、上体は太づくります。

小像ながら、快慶としては気宇の大きな落ちつきを感じさせます。光背は放射光形式で、中心に蓮華をおき、放射状に光条を配しています。支柱は、蓮茎をかたどるめづらしい形につくられています。

台座は、高さ二十六・二寸の六重蓮華座(ろくじゅうれんげざ)で、鎌倉時代の特色をよく示しています。

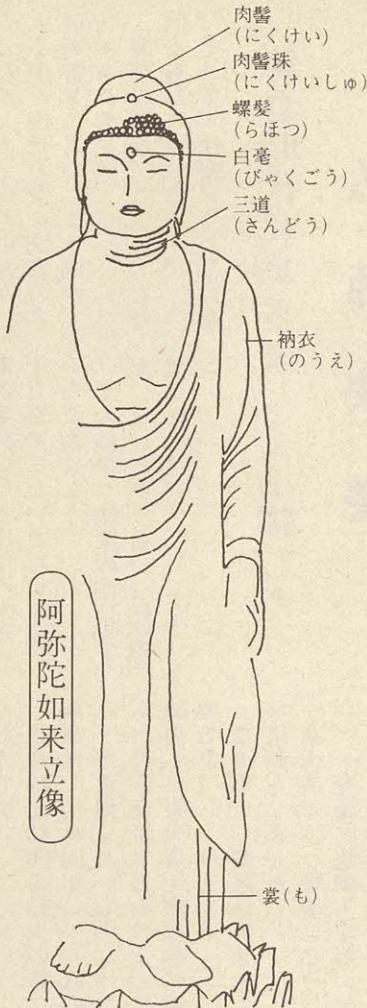

阿弥陀如来立像

像の本体は、頭部の螺髪(らふつ)を群青(ぐんじょう)彩、肉身と衣を漆箔(しつぱく) **参④**仕上げとし、光背・台座は榿座(かまちざ)を黒漆(くろうるし)塗りとする

ほかに群青・緑青・朱などで彩色をほどこしています。蓮弁(れんべん)の弁脈(べんみゃく)や受座の縁には切金(きりがね) **参⑤**をおきます。彩色は、いまでこそ黒ずんでいますが、当然のことながら、当初はずいぶんあざやかなものだったことでしょう。

仏像は長い年月をへてくるうちに、どうしても傷んでしまうので、想像以上に修理した部分や、欠けてなくなった部分のあるのが普通です。ところが、蓮華寺像を、くわしく調べてみると、後に補ったところが、欠けてなくなった部分と、意外なほど少ないのです。

後に補った部分は、本体の漆箔(後補の金箔の下には、当初の漆箔が見える)、光背の光条および台座の彩色の一部にすぎません。欠けてなくなっているのは、こまかく見ても、本体の螺髪の一部と、右手の中指と薬指の指先、光背の頭光(ずこう)の一部と支柱の一部、台座の蓮弁の一部と榿座の一部、そして隅足だけですから、ほぼ当初のすがたに近い状態です。

このほかに、本体の表面、特に肉身部にはカビの痕跡が

重層して付着し、右手袖部の矧目(はぎめ) **参⑥**がゆるんでいます。全体として見ると、後世一度だけ、漆箔と彩色の一部をやり直し、光条を補っただけで、欠失部も少なく、保存状態は驚くほど良好です。

特に、後に補われることの多い光背や台座まで、本体と一具のものが伝わっているのは貴重です。用材は、本体、光背、台座とも、仏像によく使われるヒノキ材です。

本体は、大粒の肉髻珠(にくけいしゆ)と白毫(びやくごう)に水晶をはめ、目は玉眼(ぎよくがん) **参⑦**です。構造は、漆箔のためよくわかりませんが、詳細に見てゆくと、割矧造り(わりはぎづくり) **参⑧**でつくられていると推測されます。

光背の頭光の二重の円光は銅製で、藤原時代も終わりに近い長寛二年(一一六四年)の三十三間堂の千体仏に、木の曲げ物が使われていることを考えると、新しい時代の傾向といえることができましょう。台座は、それぞれの部分を、

巧匠(たくしやう) 署名は左足柄外側に墨で、

参①足柄 仏像を台座にたてるために、足の下端に設けた突起

参②来迎印 左手を垂下し、右手をまげ、両手の掌を前に向けて、親指と人差指を捻じる印相

参③衣文 衣のひだのこと

参④漆箔 漆下地の上に金箔をはる技法

参⑤切金 金箔を細い線や小片に切り、装飾のためはりつける技法

参⑥矧目 木彫で別々の部材を接合した面

参⑦玉眼 仏像の目に水晶をはめる技法

参⑧割矧造り 木彫で、像の主要部を一材から木取りし、前後、あるいは左右、または頭部と体部を割りはなち、像内を内割してから接合する技法

蓮華寺像は、首で頭部と体部を割り、さらに耳の前をたてに通る線で前後に割っていることと推測される。

一材ないし数材から彫成し、まん中に心棒を通して固定してあります。

くつきりと墨で書かれた

「巧匠**阿弥陀仏**」の署名

と二行にわたって、謹直な書

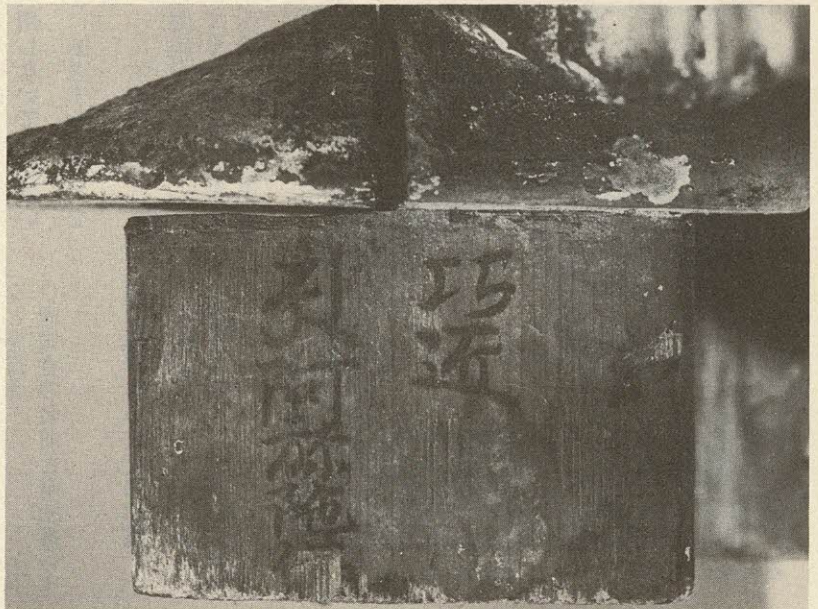
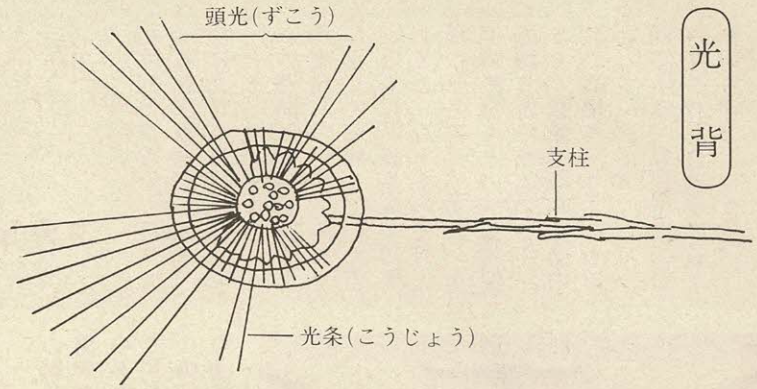

体ながら、必ずしも能書とはいえない筆致で書かれています。

「彌」の字は梵字、「匠」の字は、「弥」「陀」「仏」の字は、当時使われていた字体です。この銘文の書体は、快慶自筆とみられるほかの例と、筆致が似ているので、かれの自筆と考えてよいものと思われ

ます。「巧匠」とは、快慶が好んで用いた言葉で、きわめてすぐれた技術をもった仏師、という意味でしょう。

蓮華寺像もそうですが、快慶の作は、巧匠の名に恥じないすぐれた造型感覚と彫技を示しています。

蓮華寺は、現在融通念仏宗に属していますが、縁起や記録は伝わっていないので、その歴史はわかりません。したがって、この阿弥陀如

来立像が、いつどのようなようにして、ここに安置されるようになったのかは残念ながら明らかでないのです。

ただ、関係があるのかどうかはわかりませんが、『獅子窟縁起』(群書類従二十七輯)には、「北谷光明院の本尊は、安阿弥陀仏の無量寿仏(むり

文化財は

市民のかけがえのない宝

蓮華寺の阿弥陀如来立像が、鎌倉時代の巨匠快慶の作とわかったのは、たいへん嬉しいことです。

しかし、そこで忘れてならないのは、この像が傍示の人によって代々守りつづけられてきたという事実です。

長い間には、困難なこともあったでしょうが、いま私たちがこの像を見ることのできるのも、それらの人々が仏像を大切にしている心があったればこそです。

いま、市民の前に明らかになったこの名作を末永くのちの世へ伝えてゆくために、考え得るあらゆる方途を探り、適正な施策を講じなければならぬと思うのです。

はじめに記しましたように、今回の快

ようじゆぶつ 阿弥陀如来のことである」と記されています。

光明院の所在はわかっていませんが、獅子窟寺北方の谷の奥に位置する蓮華寺と同一か、あるいはなんらかの関係があるのかもしれない。

慶仏の発見は、市の文化財調査が機縁となりました。

しかし、文化財調査はたんなる「宝さがし」ではありません。遺された文化財を通して、過去の歴史を明らかにすることに目標がおかれています。

そのためには地道な努力が必要で、今回の文化財調査によって、多くの眠っている文化財に光があてられることになりました。

これらの文化財は、交野の歴史をいきいきと語りかけています。

その声に耳をかたむければ、交野に生きた人々の心にふれることができましょう。

文化財は市民のかけがえのない宝なのです。

市民のみならず、文化財に対する理解を深め、文化財保護の精神を発揮されることを願ってやみません。

消 防

救急車の利用の仕方

このような時に
利用してください

○火災・地震・暴風雨など、

救急医療 週間

9月5日～11日

九月五日から十一日まで
は「救急医療週間」です。
特に九月九日は「救急の
日」となっています。

この週間は、救急医療と
救急業務について、みなさ
んに正しく理解していただ
くとともに認識を深めても
らおうと、五十七年七月二
十日に厚生省・消防庁・全
国消防長会などの関係機関
が協議し定めたものです。
また、救急医療関係者の
意識の高揚を図ることも目
的としています。
期間中は、救急業務の普
及啓発や救急自動車の正し
い利用を呼びかけます。



みんなの救急車を正しく利用しましょう

災害による傷病者がたとき
○交通事故による負傷者がた
とき
○公衆の集まる場所で傷病者
がたとき

○ガス中毒・やけど・急病な
ど、緊急に治療が必要なのに
適当な搬送手段がないとき

このような時は
利用しないでください

○緊急に搬送する必要のない
傷病者
○タクシーや自家用車で搬送
できる傷病者
○傷病でない単なる泥酔者
○法定伝染病・精神病患者の

搬送
原則として保健所や警察署
が搬送します。

救急車を呼ぶときは……

○きてほしい場所を正確に言
う

目標となる建物とか交差点
などの名前を知らせる

○どのような事故か、また症
状かを言う

○傷病者の人数・性別・年齢
などを言う

○通報者の名前と電話番号を
言う

救急車が来るまでの準備

○保険証などを出しておく
○道路に出て救急車を誘導す
る

応急手当

蛇にかまれたとき

長い夏休みももうすぐ終
わります。
子供たちはもう宿題をす



① 毒蛇は2本の長いきばをもち
上からみると三角形の頭をし
ています

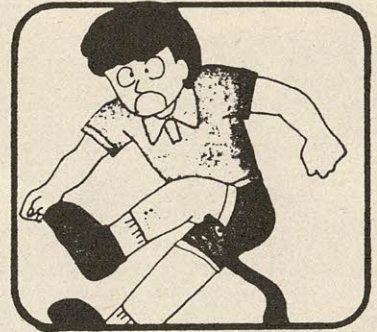

② 毒蛇にかまれたら2個のきば
のあとが残ります



③ 口をつけて強く吸い、はき出
します



④ きずの上を軽くしばり、すぐ
病院へ

ませているでしょうか。
小学生たちは、長期学習
に虫とりや植物採取など自
然観察をする機会もふえて
いることでしょう。
しかし、野外にでかける
と危険もいっぱいあります。
その一つに毒蛇がいます。
そこで、蛇にかまれたと
きの処置の仕方を紹介しま
す。

応急手当

毒蛇は上あごに二本の長

い毒牙(図参照)がありま
す。
そのため、かまれると二
カ所にきばのあとが残りま
す。
かまれたときはよく見て、
きばのあとがあれば危険で
すから、きず口に口をあて
強く吸い出します。
また、しだいに強い痛み
が始まりはれてきますので、
かまれた部分の上を軽くし
ばりすぐ病院へ行きましよ
う。

住む人の熱意が伸ばす下水道

(58年度下水道整備推進標語)

より住みよいまちづくり

下水道工事に理解と協力をお願いします

九月十日は「全国下水道促進デー」です。

これは、下水道の普及とその活用について、みなさんの理解と協力を得ることを目的としています。

下水道は、快適なすまいをつくり、衛生的なまちをつくるための基礎的な施設です。

また、河川や湖沼・海などの水を汚れから守るために欠かせることのできない施設です。今日では、生活水準の向上、生活様式の高度化とともに、安全で快適な環境づくりに対

するみなさんの要請が強まっています。

そのようななかで、下水道は都市、農村を問わず早く整備されることが待たれていま

す。しかし、我が国の下水道整備の現状は、総人口普及率で約三〇%と、欧米先進諸国に比べてなお著しく立ち遅れた状況にあります。

そのため国では、五十六年度から第五次下水道整備五年計画をスタートさせ、六十年末に総人口普及率を四十四%まで高めようとしています。

市では、下水道の建設を市政の重点施策のひとつとして取り組み「より住みよいまちづくり」のために努力して

います。道路に埋められている污水管やマンホールは市で管理し

ています。そのため、詰まったり破損した場合は市が清掃や修理を

します。しかし、各家庭の敷地内に

ます。

本市の下水道人口普及率は、五十七年度末で約五十一%と北河内七市の中では守口市に次いで二位となっています。

下水道工事は、工事区域のみなさんに大変迷惑をかけていますが、工事の特殊性を理解していただき、協力をお願いします。

排水設備の工事は 公認業者以外はできません

なお、排水設備の新設や増設・改造などの工事は、市から認定を受けた「交野市排水設備工事公認業者」でなければできないことになってい

ます。もし、公認業者以外で工事をされますと処罰されますので注意してください。

○問い合わせ 下水道課または交野市公認上下水道工事業協同組合(☎92・5446)

水洗便所改造資金 融資あっせん

市では、便所の水洗化をはかるために水洗便所改造資金の融資をあっせんしています。

下水管を使用できる区域に住んでいて、まだくみ取り式便所を使用している家庭は水洗化に改造してください。

- 融資金額 限度額25万円(万単位の融資)
- 利息 年利 5.5分(アドオン方式)
- 償還 24ヵ月(月賦償還)
- 借入銀行 大阪銀行交野支店、和銀行枚方支店
ただし預金通帳が必要
- 保証人 1人(市内在住の人)
- 添付書類
 - ▷印鑑証明書 申請者・保証人各1通
 - ▷前年度納税証明書 市民税、固定資産税各1通
 - ▷工事見積書 工事依頼者の印鑑を押した見積書1通(印鑑証明書と同じ印鑑使用)
- 申し込み・問い合わせ 下水道課

青少年のために⑦

親も勉強

交野小学校校長 森 嘉 三

子供にとって極めて楽しい夏休みの最中である。

いろいろな計画を立てて毎日しっかりと有意義に過ごしている者もいるに違いないが、ご家庭の中には、子供たちにふりまわされていささかうんざりしている向きもあるのではないだろうか。

こんな時こそ、子供たちに働く喜びを与えてみてはどうだろうか。

お金や品物で釣って手伝わせても、子供に働く喜びはわからないものである。

家族ぐるみで掃除や庭木の手入れなどして働く楽しさ、さわやかさを味わせる、さらに親の体験を通して職業の重要さ、働くことの意味、厳しさ、尊さ、格好や貴せんに無関係であることなどを教えることも大事なことである。

また反面、テレビ、雑誌などから強い刺激を受けて

いる最近の子供たちは、少少のことでは感動しない。自然や芸術に触れさせ、美しい物などを直接体験させたり、また、スポーツで激しく体を動かすことも大切である。

また長期の休暇では、どうしても怠け心がむくむくと頭をもたげてくるものである。

そこでこの暑いのに、大声をあげて叱りたくなる。しかし、叱り方にもいろいろあることを知っておくことが大切である。

とにかく、腹をたててがみがみ叱るのは親の負けである。

ののしりことばや皮肉はもつてのほかであることを知るべきだろう。

子供が納得する叱り方の工夫をしなくてはならない。これは学校教育もいっしょではあるけれど、まず、くどくどと言わないこと。それから、じっくりと本人の本音を聞いてやる。理由を聞いてやること。

低学年は低学年なりに、高学年は高学年として、中高生には無論のことである。「それがむずかしい」などと言っている間はまだまだ、親の不勉強と思われるも仕方があるまいと考える。

この一票 明日の明るいまちづくり

市議会議員一般選挙

投票日は9月18日(日)

の登録の
選挙人名簿縦覧

9月3日～7日

新しく選挙人名簿に登録された人の氏名などを縦覧します。
この機会に正しく登録されているか確かめてください。
○登録資格 昭和三十八年九月二日までに生まれ、昭和五十八年六月一日までに転入した人
○期間 9月3日(土)～7日(水) 午前8時30分～午後5時
○ところ 市役所二階選挙管理委員会事務局

市選挙管理委員会では、九月三十日で任期が満了となる市議会議員の一般選挙を九月十八日(日)にします。
この選挙は、今後四年間の市行政の方向づけをするだけでなく、私たちの暮らしに直接深いかわりを持つ大切な選挙です。
有権者のみなさんは、候補者の政見や人柄を正しく判断し、義理や人情にとらわれず棄権することなく真に信頼できる人にあなたの大切な一票を投票しましょう。

投票できる人

市議会議員選挙で投票するためには、選挙権があり、かつ本市の選挙人名簿に登録されている必要があります。
転入・新成人の場合
最近、本市に転入されたり、新成人になった人で、次の要件を満たしている人は、新しい選挙人名簿に登録されていますので投票することができます。

○昭和五十八年六月六日までに入籍届けた人

投票所

投票区	投票場所	区 域
第1投票区	倉治小学校	倉治、東倉治、神宮寺、大字倉治、青山の一部(旧倉治)
第2投票区	郡津小学校	郡津、幾野
第3投票区	交野市役所	私部、私部西、私部南、大字私部、向井田・青山の一部(旧私部)
第4投票区	星田小学校	大字星田、星田山手、南星台
第5投票区	私市会館	私市、大字私市、私市山手
第6投票区	森集会所	森南、森北、大字森
第7投票区	寺集会所	寺、大字寺、寺南野、大字傍示、向井田・青山の一部(旧寺)
第8投票区	交野会館	梅が枝、松塚
第9投票区	さくら丘自治会館	天野が原町
第10投票区	妙見坂小学校	妙見坂、妙見東
第11投票区	藤が尾会館	藤が尾

市内転居された人

昭和五十八年九月二日以後に転居の届け出をされた人は、また二日までに選挙管理委員会事務局で、選挙人名簿を縦覧し、登録されていますので、まゝの投票区の投票所で投票してください。

投票所の

入場整理券

投票所の入場整理券は各家庭にはがきで郵送します。もし届かなかつたり、紛失された場合でも選挙人名簿に登録されている人は、投票できますので当日投票所の庶務係まで申し出てください。

選挙権がない人

投票日までに市外に転出された場合、または死亡などにより選挙権がなくなった人は、

選挙公報

配布

各候補者の経歴、政見などを掲載した選挙公報を各家庭に配布します。候補者を選ぶ判断資料にしてください。

不在者投票

九月十八日の投票日に投票所で投票できない人は、不在者投票制度を利用してください。

一般で

できる人

この制度を利用できるのは次のような人です。
○自分の投票区域外で投票日に職務または業務に従事する人

○やむを得ない用事または事故のため、市外に旅行中、滞在中の人
○病気、ケガ、妊娠、身体障害等のため歩行が困難な人

投票のできる期間

○とき 9月8日(木)～17日(土) 午前8時30分～午後5時
日曜、祝日も受け付けます

○ところ 市役所二階選挙管理委員会事務局
○持ち物 印鑑、投票所入場整理券が届いている場合は整理券を持ってきてください。

郵便で

できる人

この制度を利用できるのは次のような人です。
○身体障害者手帳の交付を受けている人で、両下し、もしくは体幹の障害が一級、二級の人
心臓、じん臓、もしくは呼吸器の障害が一級、三級の人

○戦傷病者手帳の交付を受けている人で、両下し、もしくは体幹の障害が特別項症から第二項症までの人
心臓、じん臓、もしくは呼吸器の障害が特別項症から第三項症までの人

郵便投票証明書の有効期限は交付の日から四年間です。
投票用紙の交付請求
投票用紙などの交付請求は、請求書に郵便投票証明書を添えて次の日までに市選挙管理委員会に請求してください。
○とき 9月14日(水)午後5時まで

すでに交付を受けている人で、交付を受けてから四年目を迎えるようとしている証明書を保持している人は更新の手続きを。

なお、この請求は、選挙期日の告示前であってもできますが、その交付は九月八日以後です。

農業委員会委員一般選挙

投票日は8月28日(日)

九月十五日で任期が満了となる市農業委員会委員の一般選挙を八月二十八日(日)にします。

選挙の日程

○告示日 8月18日(木)
○立候補受付
▽とき 8月18日(木) 19日(金) 午前8時30分～午後5時

▽ところ 市役所二階選挙管理委員会事務局

○投票日 8月28日(日) 午前7時～午後6時

○開票
▽とき 8月28日(日)
▽ところ 福祉センター

投票できる人

市内に住んでいる二十歳以上の人で、次のいずれかの要件を満たす人

- ① 十^ア以上の農地につき、耕作の業務を営んでいる人
- ② ①の同居の親族、またはその配偶者で、年間六十日以上耕作に従事していると農業委員会が認めた人

今回の選挙に使用する選挙人名簿は、五十八年一月一日現在で農業委員会に提出され

議会

収入役・公平委員会委員

選ばれる

七月十五日から二十三日まで開かれた第三回議定例会において、収入役と公平委員会委員の選任があり、次の人が選ばれました。

が満了となったので再任されました。



和歌芳一さん



吉岡精二さん

○公平委員会委員
吉岡精二(よしおかせいじ)さん(藤が尾五丁目一三ノ五)
五十八年五月二十三日で前任者の奥間昇三さんの任期が満了となったため、その後任者として選任されました。

ただし、立候補は名簿にのっていない人でも農業委員会の証明があればできます。
○問い合わせ 市選挙管理委員会事務局

選挙 啓発ポスター 募集

市では、児童・生徒のみなさんを対象に「明るい選挙」をテーマにしたポスターを募集しています。
○応募資格 小・中・高校生

○作品規定 色彩自由、大きさは四十五^{センチ}×三〇^{センチ}、五十五^{センチ}×四〇^{センチ}以内
一人一点自作、未発表のもの

○応募方法 九月十日までに、作品のうら右下に学校名、学年、氏名、性別を記入し、市選挙管理委員会(〒576交野市私部一ノ一ノ一)まで郵送するか、直接市役所二階選挙管理委員会事務局まで
○発表 十月号広報に掲載

た「農業委員会委員名簿登録申請書」にもとづいて作成し、三月三十一日に確定したものです。
ただし、立候補は名簿にのっていない人でも農業委員会の証明があればできます。
○問い合わせ 市選挙管理委員会事務局

国民健康保険

保険料の料率きまる

1人当り月額 3,517円

五十八年度の国民健康保険料の料率は、国保運営協議会から答申を受け下表のようになりました。

また、保険料の最高限度額は、国保運営協議会から答申を受け、第三回議会定例会（七月議会）で可決成立し、二十八万円に決まりました。

保険料は一人当たりになると、月額平均三千五百十七円、対前年比九十八・八%になります。

医療費の約25%が

保険料でまかなわれています

保険料の額は、その年度に（医療費の四〇%と保険者の医療費がいくら必要かを予測 財政力に応じて交付される分として、その額のうち受診時に 約五%）を除いた残り約二十患者が負担する分三〇%と、 五%が保険料となります。 国の負担する分約四十五%

医療費のムダ使いはやめましょう

お医者さんのかかり方 五カ条

第一条 薬を盲信するのはやめましょう

日本人は世界でも無類の薬好き。

その原因は、葉だけが病気を治すものと信じこんでいる日本人の非科学性にあります。人間の病気を治すものは、

からだの持っている自然回復力、つまり体力です。

薬はからだの回復の手助けをするにすぎません。

抗生物質などは別として、薬には決して病気のものを治す力を持っていないのです。病気になるったら安静を守り、

8月から
59年
3月までの
保険料

八月から五十九年三月までの保険料は、「八月に確定した年間保険料額」から「仮算定徴収額（四月～七月）」を差し引いた残額を月割りしたものと なっています。

栄養をとり、体力の回復をはかることが第一です。薬を盲信するのはやめましょう。

第二条 お医者さんを信じましょう

一度お医者さんを決めたからには、その人を信用し、すべてをまかせることが大切です。

「どうもあのお医者さんのやることはふにおちない」などと疑っていたら、治る病気も治らなくなりす。お医者さんを信頼し、すべ

58年度国民健康保険料の料率

○次の所得割・資産割・均等割・平等割の合計額が本年度の保険料となります。
ただし、保険料の最高限度額は28万円です。

所得割	57年中の基準総所得金額 70万円以下の世帯については $\frac{3.5}{100}$ 70万円を超える世帯については $\frac{4.5}{100}$
資産割	58年度固定資産税額 $\times \frac{50}{100}$ (土地・家屋のみ)
均等割	被保険者1人につき 12,790円
平等割	一世帯につき 19,870円

○基準総所得金額とは

①給与所得者の場合

(給与収入－給与所得控除)－24万円＝基準総所得金額

②営業その他業の場合

{収入－必要経費(専従者控除は含まない)}－22万円＝基準総所得金額

第三条 家庭医を持ちましょう

家庭医というのは、自分の身近にいて、一家の健康のこととはなんでもうちとけて相談できるお医者さんのことです。ふだんから家庭のからだの

状態をよく知っていて、一家の健康を管理してくれる家庭医をつくっておくことはきわめて大切です。からだの具合の悪いときは、

てをまかせきつた上で、どうしてもやり方が納得できないという点があったら遠慮せずにお医者さんに申し出て転医することもやむを得ません。次から次へと思いつきでお医者さんを変わっていくことはやめたいものです。

第四条 よい患者になりましょう

お医者さんにかかるマナーを心得ておきましょう。たとえばお医者さんに手間をとらせないことです。

下着一つにしても、すぐ胸の開けるものを着て診療をうけるくらいの配慮がほしいものです。また長い経過をたどるような病気の場合は、過去の病歴をメモしておいて、お医者さんにみせるぐらいの心得を持つたいものです。

第五条 早期発見、早期治療を心がけましょう

病気が早いうちに発見し、早く治療するのが理想的です。ところが、人間からだに悪いところがなければ、とかく健康には無関心で過しがちです。

その無関心の間に病気がひそかに進行している場合が少なくありません。それを早期に見つけるのが健康診断です。

健康診断の機会があったら、積極的に受けるように心がけましょう。中年をすぎたなら、一年に一回(理想的には二回)は、ガンの検診や成人病の検査を受けたいものです。

消費生活リーダー養成専門講座日程表

(敬称略)

回	月 日	テ ー マ	講 師
1	9月22日(木)	せいの種類と性質	大阪府立消費生活センター 技 師 荻野周子
2	9月29日(木)	和 服 の 知 識	京都市染織試験場 色染部長 生谷吉男
3	10月6日(木)	衣料品の 選択と管理	大丸消費科学研究所 所 長 下村 寿
4	10月13日(木)	はきものを考える (革靴について)	神戸大学農学部 教 授 伊藤和彦
5	10月20日(木)	省エネと リフォーム	鳳ドレスメーカー女学院 院 長 西岡ハツ子
6	10月27日(木)	苦情品から見た 衣料品の問題点	大阪府立消費生活センター 主 査 河鳴富子

※都合により変更することがあります。

大阪府立大学では、「暮らしの豊かさを考える」をテーマに「大阪府立大学府民講座」を開きます。

私たちの身近な生活にかかわる幅広い問題を、同大学の教員がそれぞれの専門を生かして講義します。

○と き 9月17日～11月19日 毎週土曜日(11月5日は休講)午後2時～5時

○と ころ 大阪府立大学工学部八号館大講義室(南海高野線白鷺駅下車徒歩十分)

○対 象 大阪府民

○テ ー マ 講師(敬称略)

▼9月17日 染色について 工学部教授黒木宣彦、身辺の

暮らしの豊かさを考える

大阪府立大学府民講座

化学物質・発ガン物質・食品添加物・洗剤・染料・医薬・農薬などから太陽エネルギー活用物質まで 工学部教授北尾梯次郎 ▼9月24日 暮らしと計測 工学部教授小野敏郎、新しい投薬技術 工学部教授宮南啓 ▼10月1日 寄与分について 経済学部教授右近健男、世界の果物 農学部教授中川昌一 ▼10月8日 先進国にみる障害者福祉 社会福祉学部教授右田紀久恵、現代生活と精神医学ソーシャルワークの課題 社会福祉学部助教柴田晃 ▼10月15日 情緒障害をもつ子供の統合保育 社会福祉学部助教川

原佐公、おもちゃの図書館活動として 社会福祉学部助教安藤忠 ▼10月22日 重厚な国際性を日本人に求めて 総合科学部教授萩原直之、西洋音楽の流れ 総合科学部教授三宅雅明 ▼10月29日 折り紙・イメージと創作 総合科学部助教桃谷好英、交通と心理 総合科学部助教桐村雅彦 ▼11月12日 オランダにおけるフラワーショー、花と暮らし 農学部助手今西英雄、果物・野菜の保存と輸送 農学部教授岩田隆 ▼11月19日 メロンのルーツと遺伝資源の探索 農学部助教藤下典之、細胞融合と植物育成 農学部助教平知明

○定 員 約三百人(応募者多数のときは抽選)

○受講料 実費負担千円(講座実施に要する経費)

○修了証 六日以上出席の人に授与

○申し込み・問い合わせ 往

○と き 8月23日(火)～25日(木) 午前10時～午後3時

○と ころ 福祉センター西側

○修理品目 包丁とき、靴の底張り、かさの修理、いかけなど

家庭用品 修理会

○と き 8月27日(土) 午前9時～10時30分

○と ころ 各地区指定場所

廃油・空びん 回収

復はがきの往信用に郵便番号住所、氏名、年齢、職業、電話番号を記入し、返信用の表に応募者の郵便番号、住所、氏名を記入の上、八月三十一日(当日消印有効)までに、大阪府立大学府民講座係(〒591堺市百舌鳥梅町四丁八〇四、☎0722・52・1161 内線2108)へ

大阪府立消費生活センターと北河内七市の主催で、消費生活リーダーの養成講座(衣料コース)を左表の日程で開講します。

なお、全部の日程を修了された人には修了証書を渡します。

○と き 9月22日(木)～10月27日(木) 毎週木曜日 午後1時30分～4時

○と ころ 寝屋川市立産業会館(寝屋川市駅前)

○対 象 一般消費者で、全日程に参加できる人

○定 員 六十人

○受講料 無料

○申し込み・問い合わせ 八月二十七日(土)までに印鑑を持って市民生活係まで

消費生活リーダー養成専門講座

豊かな暮らしを

ふるさとの味

豆腐づくり

申し込みは 8月22日から

ふるさとの味作り、今回は豆腐と豆乳作りです。自分の手で作る自然食品を

一度味わってください。

○と き 8月24日(水) 午後1時から

○と ころ 福祉センター

料理教室

○対 象 市内在住者

○定 員 四十人

○参加費 無料

○持ち物 エプロン・豆腐を入れる容器

○主 催 交野市消費生活問題研究会

○申し込み・問い合わせ 八月二十二日から市民生活係へ

ご存じですか

ST マーク



STは安全なおもちゃ“Safety Toy”の略です。

通産省の指導で、日本玩具協会が決めた安全基準に合格したおもちゃに表示されています。

このマークがついているおもちゃで万一、事故がおこったときには補償制度があります。

安全や品質を保障するマークを参考に上手な買い物をしましょう。

○問い合わせ 社団法人 日本玩具協会 (03)841・1295

福祉

福祉年金定時届
忘れると受給できません

老齢福祉年金、障害福祉年金の定時届(所得状況)の出張受付を左表の日程でします。受給者は、印鑑と年金証書

をもって、最寄りの会場へおこしください。この届けは、今後一年間の年金支払いを審査する大切な

ものです。

届けが遅れたり、忘れたりすると、支給が遅れるばかりか、年金が受けられなくなりますので注意してください。

○問い合わせ 年金係

戦没者の

妻および父母に

特別給付金

支給

戦没者の妻および父母などに、国から特別給付金が支給されます。

○対象 五十八年四月一日において公務扶助料、遺族年金などの受給権がある妻および

び父母(祖父母)にただし、父母(祖父母)については子、孫がいない人に限る

○申し込み・問い合わせ 福祉事務所か大阪府民生部福祉課 援護係(☎06・941・0351 内線2420)

戦没者の軍歴調査
まだのところは福祉事務所まで

福祉事務所では、「交野のいさおをかえりみて」と題した本を発刊する準備を進めています。

この本は、遺族会の役員の方の協力を得て、五十五年から始めた戦没者の軍歴調査をもとに編集します。

一人のもれもでないように十分調査してきましたが、もしかすると調査に伺っていないところがあるかもしれません。

まだ調査に伺っていないところがありましたら福祉事務所まで連絡してください。

赤十字社員の増強運動

ご協力ありがとうございました

(単位：円)

地区名	金額	地区名	金額
私部	324,050	星田山手	76,200
行殿	25,528	松塚	85,760
倉治	354,300	妙見坂	151,500
郡津	137,090	妙見東	89,200
柴野	42,050	向井田	56,210
寺	63,900	青山	60,800
森	92,360	天野が原町	149,525
南星台	109,200	幾野	145,050
浜の池	12,800	梅が枝	79,954
藤が尾	66,697	駅前住宅	123,300
傍示	4,000	私市	170,600
星田	513,600	私市山手	152,550
合計		3,086,224円	

講習会

ドライバーへ
安全運転者講習会

安全運転者講習会を下表の日程で開きます。

受講される人は、「安全講習受講記録カード」を持ってきてください。

なお、自動車での来場は差し控えてください。

安全運転者講習会日程表

月日	ところ	時間
9月	5日(月)	受付 18:30~19:00 講習 19:00~20:00
	6日(火)	
	7日(水)	
	8日(木)	
	9日(金)	

金婚式記念品の申し込み先 (順不同・敬称略)

地区	氏名	電話番号
天野が原町	山田才吉	91・0595
幾野	真本金弥	91・3037
梅が枝	飛石秀吉	91・4841
私市	南保弘	91・2941
私市山手	山田武夫	91・0506
私部	大北武一	91・5106
行殿	小枝繁三	92・2067
倉治	田中玉光	91・1079
郡津	田中宇一	91・0726
寺	奥嘉嗣	91・1653
南星台	佐々木俊秀	92・7531
藤が尾	井口政之助	92・6339
星田	田中仙太郎	91・5546
星田山手	立道実	92・5484
ホーム明星	中村鶴吉	91・2029
松塚	鈴木玉太郎	91・5827
妙見坂	茅原利	91・3935
妙見東	堀元弥	91・9354
向井田	吉沢吉之助	92・1717
森	仲西正次	91・0303

老人クラブ連合会では、結婚して五十年、金婚式を迎える夫婦に記念品を贈ります。
 ○対象 昭和七年九月十六日から八年九月十五日までに婚姻届けを出し、五十八年九月十五日現在、本市に六ヵ月以上住んでいる夫婦
 ○申し込み・問い合わせ 八月二十五日までに申請用紙に必要事項を記入して左表まで

金婚式

おめでとう

記念品の申し込みは

8月25日まで

粗大・不燃物ごみ収集日程表

と き	対 象 地 区
8月17日(水)	松塚、梅が枝、妙見東
8月24日(水)	藤が尾、妙見坂、南星台
9月7日(水)	星田、星田山手
9月14日(水)	天野が原町、私市、私市山手

粗大・不燃物ごみの収集は

粗大・不燃物ごみ定期収集

ごみ

二ヵ月に一回の定期収集です。ごみは午前九時までに集積場所へ出してください。
 ○問い合わせ 環境事業部

一般家庭から出る増改築の不燃物ごみ投棄申し込み方法

市では、一般家庭で増築や改築をされた時に出る不燃物ごみの投棄申し込みを受け付けています。
 投棄を希望される人は、印鑑を持って環境事業部の窓口で投棄の手続きをしてください。

投棄料金表

(単位：円)

単 位	金 額
積載量 350キログラムまでの車両 1車両につき	2,000
積載量 350キログラムを超え積載量 1トンまでの車両 1車両につき	5,000
積載量 1トンを超え積載量 2トンまでの車両 1車両につき	10,000
積載量 2トンを超える車両 1トン増すごとに (ただし、1トンまでの端数については、1トンとして計算)	5,000 加算

相談

経営安定特別相談室

中小企業の倒産防止のための相談・指導

北大阪商工会議所では、中小企業の倒産防止を図るため五十八年七月から「経営安定特別相談室」を設け相談や指導をしています。
 ○経営安定特別相談室
 北大阪商工会議所(〒573 枚方市大垣内町二丁目一二ノ二七、☎0720・43・5

その時には、捨てようとする不燃物ごみも車に積んで持ってきてください。
 ○投棄できるもの ガラス、せと物、金属くず、燃えない建設廃材、コンクリート類
 ○投棄料金 燃えない建設廃材やコンクリート類は右表の料金が
 ○投棄時間 ▼月曜日～金曜日 午前9時～午後4時
 ▼土曜日 午前9時～11時
 ▼日曜日は投棄できません
 ○問い合わせ 環境事業部

寄付

交野市サッカー連盟と交野フットボールクラブ、交野フットボールクラブ後援会から社会福祉事業基金として十万円を寄付していただきました。

年金積立金の還元融資を受ける

市立第一児童センター新設事業および清掃運搬車購入事業の資金の一部は、年金積立金の還元融資を受けています。

1511
 ○問い合わせ
 北大阪商工会議所交野支所
 (☎92・6700)

保健

破傷風・ジフテリア・百日咳

三種混合
二種混合

予防接種

五十八年度上半期の三種混合予防接種(破傷風・ジフテリア・百日咳)と、二種混合予防接種(破傷風・ジフテリア)

終了後一年以上経過した幼児
○接種方法 下表の日程のうち一回接種

二種混合

青色の問診票

I 期

○対象 二歳以上六歳未満の幼児
○接種方法 下表の日程で三週から八週の間隔で三回接種

II 期

○対象 二歳以上六歳未満の幼児で、I期三回目終了後一年以上経過した幼児
○接種方法 下表の日程のうち一回接種

三種混合・二種混合予防接種日程表

会場	1 回目	2 回目	3 回目
倉治公民館	8月23日(火)	9月20日(火)	10月18日(火)
松下集会所	8月24日(水)	9月21日(水)	10月19日(水)
星田市民センター	8月25日(木)	9月22日(木)	10月20日(木)
保健センター	8月26日(金)	9月21日(水)	10月21日(金)

○受付時間 三種混合 13:30~14:30
二種混合 14:30~14:45

日 この期間の月曜日(祝日は除く) 午後1時から
○ところ 保健センター
○対象 市内在住の三十歳以上の人
○検診料 四百円(検診日に徴収)

交野市第2京阪国道対策協議会幹事会および総会が七月二十一日に開かれ、次の議案が可決されました。
(1)昭和五十七年度事業報告について
(2)昭和五十七年度決算について
なお、本市の動向については、これまで特に進展がないとの報告がありました。
○問い合わせ 企画室

第2京阪国道 対策協議会 幹事会と総会を開く

遅くなる場合があります。
次回の集団検診は、五十九年一月二十三日から二月末日まで、申し込みの受け付けは一月初旬です。
○生理中、生理後一週間は受診できません。
○指定日に受診されない場合や、受診日の変更を希望される場合は、事前に必ず保健衛生係へ連絡してください。
連絡のない場合は受診を取り消します。

ただし、市町村民税非課税世帯および生活保護世帯は無料
○申し込み・問い合わせ 直接または郵便で保健衛生係へ
八月二十九日のみ星田出張所でも受け付けます。
郵便による申し込みは、往復はがきまたは封書(四十円切手同封の上)に、住所、氏名、生年月日、電話番号、受診可能な日を書いて、〒576交野市私部一ノ一ノ一市役所社会課保健衛生係へ
受診日については受付で指定させていただきます。
郵便の申し込みは受診日が

個別検診

○とき 9月1日~59年2月末日
○ところ 鈴木産婦人科(郡津、藤原産婦人科(梅が枝))
○対象 市内在住の三十歳以上の人
○検診料 六百円(検診日に

三種混合

白色の問診票

I 期

○対象 二歳以上四歳未満の幼児
○接種方法 下表の日程で三週から八週の間隔で三回接種

II 期

○対象 二歳以上五歳六ヶ月未満の幼児で、I期三回目

二種混合

30歳以上の人を対象に

子宮がん検診

これまで保健センターで開いていた「子宮がん検診」(集団検診)が、九月から市内の産婦人科医院でも個別に受けられるようになりました。
日本では、子宮がんは体がんよりも子宮の入口にできるがん(けいがん)が多く、発見も容易です。
けいがんが上皮内にとどまっているときは、ほとんど症

集団検診

○とき 9月5日~12月12

○申し込み・問い合わせ

直接または郵便で保健衛生係へ

○検診料 六百円(検診日に

暴力 追放の 標語募集

○期間 8月11日~9月10日
○対象 大阪府下に在住、在学、在勤者
○応募方法・問い合わせ 官製はがきに標語と住所、氏名、年齢、勤務先(学校名)、電話番号を記入し、〒540 大阪市東区大手前之町九 大阪府警察本部防犯課内 大阪府暴力追放推進連絡協議会事務局(☎06・943・1234 内線2226)まで

姉妹都市コリングウッド市を訪問 雄大な国土と友情の厚い国民

交野・コリングウッド姉妹都市協会
会長 青野 明

姉妹都市コリングウッド市 ち並ぶまちだと感じました。制百二十五周年の祝賀式典に、交野市十周年記念行事の答礼として、第一回訪問団(市民二十人 自費)がコリングウッド市を訪問しました。コリングウッド市は、カナダ最大の街、トロント市から約百五十キロ北上、山あり、丘陵あり、緑の平原、巨大な湖のある静かで雄大な地域でした。

街の第一印象は、駆馬車が通っても不思議でない、古い建物・新しい建物が静かに建

特に、少年は十三歳になると、少年市長に選抜され、市の公式行事に参加し、社会人のマナーと社会学を学ぶということです。

また、州政府高官の退職者と事業から退いた有志が、少年少女の教育施設に寝食を供し、教育に奉仕しているということでした。

新しい世代、二十一世紀を迎えようとするとき、コリングウッド市長さんをはじめ、有識者のみなさんは姉妹都市協会を通じて、カナダの大自然との生活を、日本の集中生産の生活を、両市青少年に見聞の機関として活躍されることを希望されました。

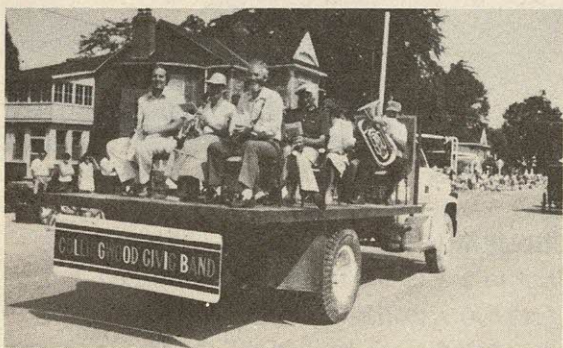

記念式典でパレードするコリングウッド市民

交野・コリングウッド姉妹都市協会では、両市の親善と交流を図ると共に、交野の青少年が未来のために世界の一端を知り一助として、交流機関の柱として努力したいと思います。今後みなさんの理解と支援をよろしくお願いたします。

徴収)

ただし、市町村民税非課税世帯および生活保護世帯は無

40歳以上の人を対象に

胃がん検診・健康相談

胃がんはまず胃壁の粘膜にできます。

この段階のものは「早期がん」といわれ、この時期に発見し治療すればほとんどが治ります。

この検診では、胃がんのほか胃ポリープや胃炎、胃潰瘍なども発見されています。

なお、胃がん検診の会場と同時に、自分の健康管理および家族の健康管理に役立ててもらおうと「健康相談」も開設します。

胃がん検診

○対象 市内在住の四十歳以上の人
○検診料 五百円(検診日に

○とき・ところ
▽星田市民センター 9月1日(木)、2日(金)、5日(月)
▽保健センター 9月6日(火)7日(水)、8日(木)、9日(金)12日(月)、13日(火)、14日(水)
いずれも午前9時15分〜11時45分

徴収)

ただし、市町村民税非課税世帯および生活保護世帯は無

○申し込み・問い合わせ 八月二十九日から三十一日まで
に保健衛生係へ

八月二十九日のみ星田出張所でも受け付けます。

なお、市ではこの検診を受けられなかった人のために、医療機関で後日受診できるように計画しています。

健康相談

○対象 市内在住の四十歳以上の人、およびその家族
○相談員 保健婦および栄養士

○費用 無料
○申し込み 直接会場
○問い合わせ 保健衛生係



すべてが感動的 大阪城博覧会

○とき 10月1日(土)~11月23日(水)
○ところ 大阪城公園
○主催・問い合わせ 財団法人 大阪21世紀協会
☎ 06・947・1983

前売入場券
予約は体育文化センターへ

大人 1,500円(当日 1,800円)
学生 900円(当日 1,200円)
小人 480円(当日 600円)



第2土曜日
金融機関は
休みです

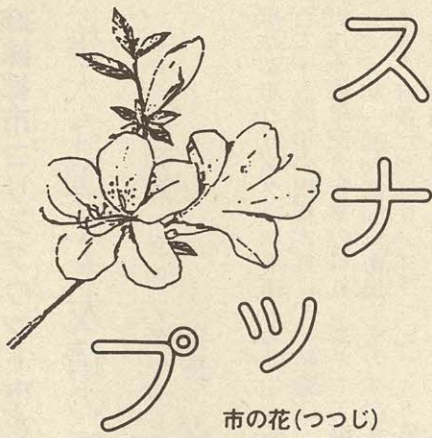

「和」をテーマに60分生放送……武道館にラジオ大阪が臨時スタジオを設け、交野の支局長となった藤が尾に住む坂本 勇さんの進行のもと、市民憲章の「和」をテーマに、交野的なものや、人と人とのふれあいなどについて60分間放送されました。スタジオに集まった約500人の市民は、生放送の様子を見学したり、放送に参加するなど楽しい一時を過ごしました。



校内暴力を防ぐには……非行から子供たちを守るために、福祉センターで映画と講演の会が開かれ約200人が参加しました。各地区での非行防止の取り組みも報告されましたが、非行少年の更生に携わってこられた交野女子学院長の藤正健さんは「子供の前で絶対に学校の批判や悪口を言うてはいけない」と言っていました。

自転車のライセンス……市内の14子供会（約2000人）が自転車交通安全ライセンス教室に参加し、どれだけ交通ルールを守れるかの評価を枚方警察署員らから受けました。約150メートルのコースには一旦停止や右折、信号機を見ながらの二重横断などが含まれており、普段の生活にすぐに役立つよう工夫されていました。写真は模範的な乗り方を見せる郡津子供会のライセンス高得点者です。



表紙の「交野の野鳥シリーズ」は、今月休ませさせていただきます。



親子で作って遊ぼう……旭小学校PTA学級委員会は、親子で作って遊ぼうと「旭小まつり」を開きました。第1部では、貝がらペンダント、おはじきなどの手作り遊びのコーナー。紙芝居、人形劇などの観るコーナー。今では使われなくなった古い農機具、野鳥や平和を訴える写真などの展示コーナーが設けられ、どこも子供たちでいっぱいでした。第2部では、日が沈んだころからファイアストームを囲み、フォークダンスや歌、ゲームを親子で楽しみ、花火も打ち上げられました。

- 7月2日(土)
街にスタジオがやってきた
(右上)
- 7月4日(日)
障害児者をぶどう狩りに招待
(左中)
- 7月16日(土)
旭小まつり(左上)
- 7月19日(火)
映画と講演
青少年非行と家庭・学校(右中)
- 7月25日(日)
淀川環境モニタリング(左下)
- 7月26日(火)
自転車交通安全
ライセンス教室(右下)

ぶどう狩りに大喜び……神宮寺でぶどう園を経営している厚主喜代司さんが、あすなる園や簡易授産所、交野養護学校に通う障害児者約百人をぶどう狩りに招待しました。母親や職員に付き添われた園児たちは、自分の手で収穫するぶどうに大喜び、緑の葉陰の下で取りたてのぶどうを味わっていました。



府民の森で観察会……野鳥や植物、水せい生物などの観察コーナーが設けられた野外会場に、ハイキング姿で約200人が集まりました。ヤンマやヘビトンボ、カゲロウなどの幼虫を見て驚くお母さんたちをよそに、子供たちは尺治川の中でサワガニなどの生物採集に夢中になっていました。淡水生物研究所の森下郁子さんは「きれいに見えている水でも実際とはちがいます。上流にくろんど池があるためプランクトンをたくさん含んでいるんですよ」といっていました。

市の人口

7月末現在		月の動き	
人口	64,101人	出生	66人
男	32,308人	死亡	16人
女	31,793人	転入	248人
世帯数	18,916	転出	269人

7月の火災と救急

火災出動 2件 救急出動 111件

7月の交通事故

	発生	死亡	けが
7月	22	1	24
58年累計	123	3	158
57年同期	109	1	131



図書館だより

図書館だより

旧著再見

『サイゴンから来た妻と娘』

近藤絃一著

文藝春秋



ベトナム戦争が終わってか

リスニングサービス

図書館で音楽が聴ける

幾野図書館

図書館では、幾野図書館を「音楽のある図書館」にしようと、八月からリスニングサービスを始めました。クラシック・ラテン・ジャズなどのカセットテープ約百巻と、テープレッキ・ヘッドホン各二台を備えて付けていますので自由に音楽を楽しんでください。

ら八年になります。当時新聞記者として現地に駐在していた著者は、ある日海水浴に同伴し、この本の表紙にも出てくるダリヤの花のような笑顔の女性と意気投合し、やがて彼女の長屋で暮らすようになりま。

戦後来日してからは、成人した娘の異国での教育や生活活の変化によるとまどいなどがえがられています。そして、これらを通してかれとわれの考え方や価値感の相違をえがき出しています。一読しておもしろく、また味わいながら深く読むこともできる本です。

新刊抄

『山のえほん』

文・絵 岡部一彦

福音館書店

飛驒の白川郷の山ろくから頂上までの景色や、登って行

ンが陥落してからは親子三人で日本で生活しますが、単なる見聞記ではなく、家族ぐるみの生活体験記であるだけに人情・風俗をなまなましく伝えてくれます。

戦時生活では、脱走兵もまじる長屋の大家族の様子や驚かされる夜中の臨検、また豊かな食糧事情と人びとの料理ぶりなどから指導者像までえがられています。

私には、家が図書館に近いので小さいころからよく本を借りに行きました。

私の住んでいる市には、三つも図書館があります。それだけにお母さんは、「図書館に行つて本を借りてきなさい」と私に言うのです。私は、本がすきなので、

図書館とわたし

私部南 稲生優子



借りた本を全部読みおわると、すぐさま本を返しにいきます。

また私は図書館も好きです。

なぜなら図書館には色々な本があるからです。

面白そうな本、勉強になる本、感動する本、わくわくするような本、わらいこ

くするような本、わらいこ

の子はやっぱり黄色い UFO (浜野卓也、ポプラ社) ▼ おおきくなつたらなりたいたいなあ (かこさとし、ポプラ社)

▼ぼくと大だこマストン(にかわおさむ、フレール館)

▼またよくばりすぎたね(さとうわきこ、PHP研究所)

▼くまのえほんやまのごちそう(ひらやまえいぞう、福音館書店) ▼まもるくんがとんだよ(しみずみちを、金の星社) ▼そしてまた海へ(森一步、小学館)

▼殺意(夏樹静子、川淳、集英社)

▼六道遊行(石

田

朝

日

新

新着図書

○児童書 ▼しげるの無人島 (岡本文良、旺文社) ▼あ



くにつれて見ることで、子供たちの好きな鳥、昆虫、高山植物などを、登山者の目を通して、山の自然との快い対話が描かれている絵本です。自然の中に身をおく楽しさや自然の大切さを感じとることでしょう。特に頂上へ立った時のうれ

ろげる本、まだまだほかにいろいろあります。そういう本がいっぱい、種類別においてあります。さがす時にも簡単に見つけられます。また、見つからない場合、図書館の人がさがし出してくれます。

だから好きなのです。また、図書館の本をたくさん読むと、国語の本読みもうまくなるし、漢字もたくさん覚えられます。

だからこれからも、どんな図書館に行き、本を借りたいと思います。

角川書店) ▼サハリンへの旅(李恢成、講談社) ▼シベリア鉄道94000(宮脇俊三、角川書店) ▼老いを楽しく暮らすには(鈴木円乗、中央法規出版) ▼ドイツ人の家庭学(八木あき子、新潮社) ▼深川通り魔殺人事件(佐木隆三、文藝春秋)

▼遺された妻(上坂冬子、中央公論社) ▼赤の広場(E. トーポリ、中央公論社) ▼真田太平記16(池波正太郎、朝日新聞社)

ブンブン号・動く図書分室

58年後期の巡回日程

ブンブン号(自動車文庫)と動く図書分室を五十八年後期は、下表の日程で巡回します。巡回方法は、これまでと変わりなく各ステーションへ二

ブンブン号(自動車文庫)と動く図書分室を五十八年後期は、下表の日程で巡回します。巡回方法は、これまでと変わりなく各ステーションへ二

週間周期で巡回しますが、次のステーションが廃止となりました。

登録すると
誰でも

「郡津三丁目」

手続き

図書室

利用案内

青年の家図書室

(体育文化センター)

○水曜日～金曜日 午後1時～5時

○土曜日・日曜日 午前10時～午後5時

教育文化会館

○火曜日～日曜日 午前9時30分～午後5時

星田市民センター

○月曜日～金曜日 午後1時～4時30分

幾野図書室

(第一児童センター)

○火曜日～日曜日 午後1時～5時

台風や大雨 巡回を変更

五月十日から図書の出しを始めた幾野図書室(第一児童センター内図書室)の開室にともない廃止します。

一人三冊まで

貸出し期間は二週間です。

貸出申込書に、名前、男女の別、年齢、住所、電話番号、学校名と学年または勤務先名、市外の人は勤務先と電話番号を記入するだけです。

係員が申込書に記入もれがないかを確かめてから、プラスチックの貸出券を渡します。

係員に貸出券と借りたい本三冊までを窓口に出してください。



藤が尾図書分室

ブンブン1号・2号巡回日程表

ステーション名	車名	時間	曜日	8月	9月	10月	11月	12月
妙見坂W-3棟前	1号	13:30~15:00	火	30	13	4 18	1 15 29	13
倉治7丁目	2号	13:30~14:30						
森南3丁目	2号	15:00~16:30						
星田山手3丁目	1号	10:00~11:30	日	—	4 18	9 23	6 20	4 18
私市山手(B集会所前)	1号	13:30~15:00						
私市会館前	1号	15:30~16:30						
妙見東(中公園前)	2号	10:00~11:30						
水道局正門前	2号	13:30~14:30						
妙見口(バス停前)	2号	15:00~16:30						
南星台公園	1号	15:00~16:30						
星田山手1丁目	2号	15:00~16:30	木	—	8 22	13 27	10 24	8 22

動く図書分室日程表

動く図書分室名	車名	時間	曜日	8月	9月	10月	11月	12月
藤が尾図書分室 (藤が尾会館)	2号 キャラバン	13:30~16:00	毎週水	31	7・14 21・28	5・12 19・26	2・9 16・30	7・14・21
郡津駅前図書分室 (交野会館)	2号 キャラバン	13:30~16:00	毎週土	—	3・10 17・24	1・8・15 22・29	5・12 19・26	3・10 17・24

スポーツ・講演

婦人のための

初心者

軟式テニス

教室

体育文化協会では、婦人を対象に「初心者軟式テニス教

室」を次の日程で開きます。

○とき 9月12日、19日、26日、10月3日、17日、24日、31日、11月7日、14日、21日

いずれも月曜日で計10回
午前9時30分～11時30分
雨の場合は順延します

○ところ 私部公園テニスコート

○対象 市内在住の婦人

○定員 二十人

○定員を超えた場合は9月5日午前10時に抽選をします。

○参加費 千五百円

○持ち物 運動のできる服装、テニスシューズ

○申し込み 九月四日(必着)までに、往復はがきに住所、氏名、年齢、電話番号を記入し体育文化センター「初心者

あやかし クリーン作戦七年目

③

「小さな親切」運動二十年記念事業として、「日本列島クリーン大作戦」が、この運動に共鳴して、七



清掃に汗を流す交野市たばこ組合員さん

月十日交野市たばこ組合の加入者約二十人が、京阪私市駅前の大掃除をしました。自転車や車を整理しながら、汗だくになって集められるごみは、次々に燃やされていきましたが、たっぷり二時間はかかる大仕事でした。

竹ぼうきの目もすがすがしい木立の中で、ちよつと一息。

話を伺うと、もう七年も前から組合の婦人部が中心になって、毎月一回市内の駅周辺の掃除を続けているそうです。

「たばこ屋の看板娘」は陽気な人たち。「今日は特別ですよ」ということでしたが、交野音頭の歌と踊りが飛び出し、道ゆくハイカーを楽しませていました。

京阪ブロック 在宅精神薄弱者

水泳教室

軟式テニス教室」係(〒576 交野市私部二丁目二九ノ一)へ

運動不足になりがちな在宅精神薄弱者の健康づくりと、生活能力の向上に役立てていただくこと、「京阪ブロック在宅精神薄弱者水泳教室」を次の日に催します。

○とき 8月21日(日) 午後0時30分から

当日雨の場合は体育館でキックベースボールをします。

○ところ 四条畷南小学校プール(四条畷市中野新町一ノ三八 片町線四条畷駅北一ノ三八) ☎0720・77・450

○対象 北河内在住の精神薄弱者

ただし保護者同伴に限る

○参加費 二百円

○申し込み・問い合わせ 八月十八日(木)までに福祉センター内福祉事務所へ

第18回 交通安全子ども自転車大会 私市小学校 団体の部で5位に入賞

子供の自転車事故をなくしようと、「第十八回交通安全子ども自転車大会」が七月三日東大阪市立中央体育館で催され、大阪府下から二十の小学校八十人の児童が参加しました。



交野からは、私市小学校六年一組の児童六人が参加し、団体の部で五位に入賞、大阪府自転車安全教育推進委員会委員長賞を受賞しました。

○参加選手(敬称略・順不同)

▼森拓土(私市二丁目)
▼森田光一(私市二丁目)
▼鷹嘴重文(たかのほししげゆき私市二丁目)
▼片岡由起子(私市五丁目)
▼鈴木雅子(私市八丁目)
▼澁川恵子(しづかわけいこ 私市八丁目)

また、個人の部で森拓土さんが六位に入賞、大阪府自転車安全教育推進委員会委員長賞を受賞しました。

私部公園グラウンド

8月21日(日) 一般開放中止

中学生ソフトボール大会のため、8月21日(日)の私部公園グラウンド一般開放は中止させていただきます。

○問い合わせ
体育文化センター

生活指導講演会

親と子の

人間づくりと

人間くずし

青少年がすこやかに育つてくれることは市民の願いであり、またそのためには地域のみなさんが協力して取り組まなければなりません。

そこで、青少年生活指導連絡協議会では、大人の立場・親の立場でこの問題を考えようと、次の日に講演会を催します。

○とき 9月10日(土) 午後2時～4時

○ところ 福祉センター

○テーマ 親と子の人間づくりと人間くずし

○講師 読売新聞大阪本社

世論調査部長 森 潤さん

○聴講費 無料

○問い合わせ 体育文化センター内社会教育課

旧役場跡とある史標の立っている中川筋を少し下ると、「除夜の四辻」の石橋がある。さらに下ると「すじかい橋」があつて西に伸びた道が本通りである。

この二つの石橋から西へ短形状(くけいじょう)に伸びた土地が慈光寺である。中川に沿った北よりに門があつて、この北側に地藏堂がある。門

をくぐると左側に哲空の碑。哲空は諸堂を復興し、晩年の明治四年に光明寺(本山)六十一世の法灯を継いだ傑僧であつた。

門の西の石段をおりると参道の北側に鍋賀地藏、十三仏があつて、東面した本堂がある。

本堂の中央宮殿(くうでん)には阿弥陀さま——室町期の作。脇仏の観音菩薩、勢至菩薩は江戸期の作だろうか、新しい。

宮殿の南の部屋の左に證上人西山派の祖、右に法然上人浄土宗の祖があり、北の部屋には善導大師と千手観音、ここから仏の列が西から東に折れる。

文野の 仏たち

文・奥野平次
⑧

大阪府 総合体育大会 交野高校で サッカー種目

第三十七回大阪府総合体育大会のサッカー種目が次の日に本市で催されます。

○とき 9月4日(日)、11日(日) 午前9時30分(開会式) 午前10時(開始)

○ところ 交野高校グラウンド

○出山釈迦 修業していた釈迦が山から出てこられた時の姿で、胸から下にかけて痛々しい。(約十七枚 江戸期)

○胎藏界大日如来 (四十九・二枚 江戸期)

○愛染明王 (三十・八枚 江戸期)

○阿弥陀さま (五十八・一枚 江戸期)

○十一面観音 頭の化仏のお顔に眼鼻がない。(五十九・八枚 一木造り 藤原期)

○如来形立像 手がないので尊名が不明である。首、胴、背の三つに分解されている。おしい。

当山開山の根空且玉上人元阿大和尚の位牌から簡単な寺歴が分かる。

「往昔当寺ハ台宗止観ノ霊場ニシテ、苟シクモ貴僧数多く居住ノ地ナリ。然ルニ慶長ノ頃数度ノ兵乱国民悩マサル。依テ以テ、居住スベキ由無キ。時二且玉上人有り。専ラ大念仏ヲ勧修シ、教化遍ク群類念仏宗ト爲ルノ霊場ナリ。仍チ上人ヲ仰ギ、開山ト爲シ、代々相統セシム。故ニ歎ジテコレヲ補ウモノナリ」維レ文化三丙寅ノ天 八月仏日 慈光寺十八世麟空仙眞敬シテ誌ス(原漢文)

交流を深めよう

文化祭

出演・出展を募集

交野市文化連盟では、十一月三日から六日まで、体育文化センターと武道館・交野市農協本店の三会場で、文化祭を催します。この催しは、市民みなさんが日ごろ親しんでいる文化活動の発表の場としていたただくというものです。また、この催しを通してお互いに交流をもっと深めていただくというものです。そのために同連盟では、市民みなさんの作品出展や発表

出演を募集しています。出展・出演の応募方法

体育文化センターにある申し込み用紙に必要事項を記入し次の日までに、体育文化センター内体育文化振興係まで直接申し込んでください。

電話では受け付けません。参加記念品はありません。

○展示部門 九月十日(土) 出展作品は一人一種一品

○発表部門 九月二十四日(土) 出演時間は一団体十五分以内



十一面観音 (藤原期)

明治二十七年四月三日大火災が起こった。その時本尊を持ち出した人が増田熊治郎氏であつたが知らない人が多い。古い仏像が多いことは、先祖の決死の持ち出しがあつたためだろう。仏像調査をしていて合掌したくなる。

すじかい橋の東は札場、最近まで戸長役場の家が残つていた。やつぱり星田の銀座である。(和久田 薫さんにお世話になりました。)

慈光寺 (星田)

催し・集い

クリーニンググリーン運動

歴史散歩

交野市連合婦人会では、ごみのない美しい町にしようと六月から、クリーニンググリーン運動を展開しています。九月はごみを拾いながらの歴史散歩を企画しました。動きやすい服で、家族そろってこの歴史散歩に参加してください。

秋季 謡曲・仕舞 大会

○集合時間・場所 9月23日(金)午前10時 機物神社
解散は午後三時ごろ
雨のときは、九月二十五日(日)に延期しますが、小雨のときは決行します。(問い合わせは体育文化センター)

文化講演会

萩原朔太郎と郷土

交野交誼会では、秋季謡曲仕舞大会を開催します。
○とき 9月4日(日) 午前9時から
○ところ 私部会館
○問い合わせ 矢寺(☎91・2601)

交野詩話会では次の日に文化講演会を催します。
○とき 8月28日(日) 午後2時~4時

○ところ 体育文化センター
○テーマ 萩原朔太郎と郷土
○講師 園田女子大学助教

授 平田利晴さん
○聴講費 無料
○問い合わせ 交野詩話会(☎92・0473 夜のみ)



市民のひろば

第1回秋水会市長杯大会

日本民謡秋水会では、第一回秋水会市長杯大会を開きます。
老人会の敬老を兼ね、広く市民のみなさんに喜んでいただけるよう会員一同心をこめて研さんしています。

○とき 9月25日(日) 午前9時30分から
○ところ 福祉センター大ホール
○入場 無料
○問い合わせ 谷崎(☎91・2485)

交野市傷痍軍人会は、平和運動推進委員会の結成を企画しています。
次の方々の入会をお待ちしています。

○とき 9月4日(日) 午後1時から
○ところ 福祉センター
○兼題 新涼、萩
○連絡先 竹村(☎91・1569)

交野俳句会 句会案内

『交野市史』(民俗編)の稲作の一年の章に「休息のとり方」として、次のように記されています。
ひのつり 昔の百姓仕事は重労働で、朝早くから夜遅くまで仕事をした。体力の消耗は夏季には相当なものがあったにちがいない。しかも夏の夜は短い。そこで、植付け終了のころから石清水八幡宮の放生会(九月十五日)までを「夏の百日」といって、この間は日中の暑さのきびしいひととき昼寝をした。これをひのつりといった。
この語源は、太陽が真上になる正午のことを日の辻といわれ、夏季の真昼は仕事の能率が上らないためにとる休憩の午睡を、一般に

(交野の(こ)と(ば

ひのつり

私部 井戸桂二

のと思われまふ。
私も百姓仕事をしていて、ときどきひのつりで身体を癒やすことがあります。この上ない健康法だと思いませんか。

近ごろさまざまな健康法や疲労回復に薬剤が安易に使われていますが、本質的な健康法は、昔の人がしておられたひのつりのような「休息のとり方」にあると思われまふ。

す。昼食後の胃腸の消化活動を十分にし、寝ることによって手足腰の全部の筋肉と、五感の機能を休めることができ、それまでの疲れがなくなり鋭気が生れます。
また、野や山での休憩のときも仰むけに寝て足腰を伸ばします。すると立って見ていたあたりの風物が全く別のように見え、空がすぐく広く神秘的な奥深さが見えて、気持ちやすうっと大きくなるように感じられます。

傷痍軍人の方へ

賛助会員として平和運動推進委員会に入会を希望する人
○問い合わせ 東本(☎91・8770)

作品発表

俳句

雪溪の雪の荒さを握りしむ
 幾野 水原 康尾
 雨となる夜の穂高の五月寒
 幾野 水原 吟子
 組の大き凹みや瓜きざむ
 倉治 厚注 ナカ
 城囲む新樹の中の大樺
 郡津 佐藤 花子
 箸でとる毛虫の針毛逆しまに
 幾野 高瀬 紀子
 サンルーム産着干しありさく
 らんぼ 青山 北岡みつお
 梅雨雲の重し黒蝶低くとぶ
 私市 池見 好夫
 端居して農の移りを語りけり
 倉治 厚主 一江
 岩清水走り根つたひきらめけ
 寺 山添 ナツ
 梅雨寒むや芭蕉生家の軒低く
 寺 池永 芳子

短歌

蟻の曳く大きな羽根の吹かれ
 をり 向井田 木村喜代子
 朝顔に混り夕顔芽生えをり
 私市 三村 一枝
 やがて句の話しとなりぬさく
 らんぼ 私部 二村 初恵
 子燕ら尾羽根を外に夜を過す
 向井田 竹村 拓浪
 白あやめ紫あやめ雨の
 中 私部 大矢 芳子
 還暦の友祝く手紙風薫
 る 星田 中村 久子
 あとからの声は女房か
 雨蛙 妙見坂 家田久治
 奔走す夏鶯の録音に
 妙見坂 土屋 フヂ

海はるか展望台の下の道日傘まわして行きもどりつ
 私市 森 滯
 アイスコーヒーカー混ぜながら妹とひととき過ごす
 ジャズ流る店 幾野 藤田真佐子

家庭教育学級友の会
 校外学習から

省エネの
 大切さを知る
 妙見東 山田英子

家庭教育学級友の会は、
 毎月一回家庭教育・母親の
 あり方などを勉強している
 サークルで、今年で十三年
 を迎えました。
 会では、毎年夏前に電
 気がつくられるまでと省エ
 ネについて、関西電力の協
 力で発電所を見学する校外
 学習を催しています。

今回は、六月二十二日に
 宇治喜撰山発電所を見学し
 ました。
 発電所では、係の人から
 純揚水発電のしくみや省エ
 ネについての話しを聞いた
 後、施設を見て回りました。
 貯水池は、冬になると三
 千羽ものカモが餌を求めて
 やってくるということでした。
 また、地下二百六十層の
 ところに十五階建てのビル
 の大ききの発電所があり、
 「地底のエネルギー基地」
 として活躍していました。
 帰りのバスの中では、み
 んなそれぞれ電気の使用に
 ついて考えなければと、さ
 っそく省エネについて話し
 合っていました。

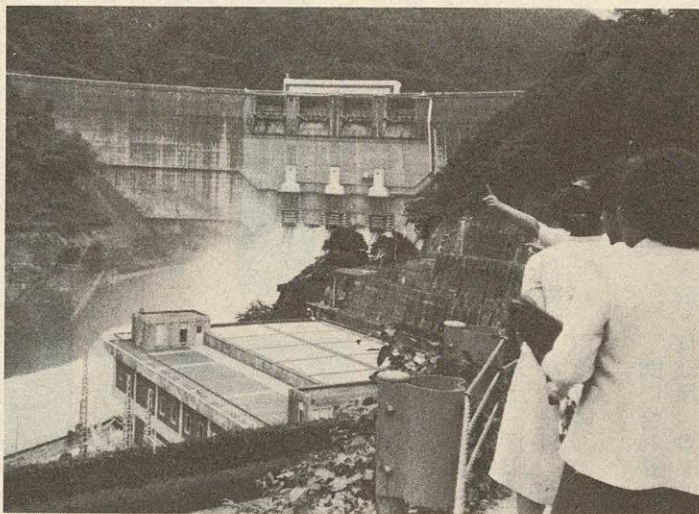

放流中の天が瀬ダム

会 員 募 集 (料金の①は入会金、②は1ヵ月分の会費)

団 体 名	と き	と ころ	対 象	料 金(円)	申込先・問合先
交野市詩吟研究会 (関西吟詩文化協会) 翠川グループ	日 9:30~12:00	星田山手集会所	年齢・性別不問	② 1,000	中野 ☎91・5392
	日 9:30~16:30	武 道 館 体育文化センター			
	木 17:00~20:00	福祉センター			
	金 20:00~22:00	藤が尾集会所			
日本民謡 秋 水 会	月 19:30~22:00	倉治栄町集会所	年齢・性別不問	① 2,500 ② 2,500 (会場、お茶 代ほか)	谷崎 ☎91・2485 森 ☎91・6170
	火 13:30~15:30	武 道 館			
	水 19:00~21:30	体育文化センター			
愛媛県南予出身者の集い	春・秋 2回総会(予定)		在住在勤の 愛媛県南予出身者	1ヵ年 2,000	北大阪南予会 事務局 岡崎 ☎92・8558

各種の相談

法律相談
8月18日(木) 9月1日(木)
午後1時～3時 福祉センター(定員八人)

夜間法律相談
8月18日(木) 午後6時～8時
福祉センター(定員五人)

人権相談
8月18日(木) 午後1時～4時
福祉センター

行政相談
8月20日(土) 藤が尾会館
9月14日(水) 福祉センター
両日とも午後1時～4時

教育相談日
9月9日(金) 午後2時～4時
福祉センター

交通事故無料相談
9月13日(火) 午前10時～午後3時 福祉センター

後3時 福祉センター
園芸相談
8月25日(木) 午後1時～4時
市役所緑地保全課
心配ごと相談
毎週水曜日 午後2時～4時
福祉センター

結婚相談
8月24日(水) 9月14日(水)
午後1時～4時 福祉センター

児童相談
毎週木曜日(9月15日は休み)
午前10時～正午 福祉事務所
相談室(大阪府中央児童相談員)

家庭児童相談
毎週月・水・金曜日 午前10時～午後3時 福祉事務所相談室

障害者福祉相談
毎週火曜日 午後1時～4時

健診・診療

福祉センター
電話健康相談
毎日 市役所社会課国保係(相談員は保健婦)

○三カ月児健診
9月13日(火) 受付時間―午後1時30分～2時30分 保健センター

○三歳児健康診査
9月8日(木) 受付時間―午後1時30分～2時30分 保健センター

○健康相談
9月6日(火) 受付時間―午後1時30分～2時30分 保健センター

○一歳六カ月児健康診査
8月23日(火) 午後1時～2時 保健センター



甲斐 正二くん
(梅が枝)

○日曜診療
毎週日曜日 午前10時～正午 保健センター

○夜間急病センター
毎週土・日曜日・祝日 午後6時～9時 交野病院内急患用診療室

問い合わせ ○印は四条畷保健所(☎0720・78・1021) ◎印は社会課
各教室、健診を受けられるときは母子健康手帳を持ってきてください。

ブンブンの
じゅんかい日

○8月30日(火)・9月13日(火)
倉治七丁目 午後1時30分～2時30分
妙見坂(W13棟前) 午後1時30分～3時
森南三丁目 午後3時～4時30分
○9月4日(日)
星田山手三丁目



交野の花 ⑤

くずふじ
昔、奈良県吉野郡国栖の村人がこの草の根から澱粉を取り、諸国に売りに出かけました。人々はその美味を賞して「くず粉」と名付け、それを採る草を「くず藤」といいました。

8月の納税

市府民税 第2期分
納期限 8月31日(水)

たばこは市内で買しましょう

主要施設の
電話番号

市役所・福祉事務所・農業委員会	92・0121
星田市民センター(星田出張所)	91・2031
福祉センター	91・6241
体育文化センター(青年の家)	92・7721
保健センター・日曜診療	91・7721
武道館	91・8124
教育文化会館	91・1825
水道局	91・0016
環境事業部(ごみ・し尿)	92・2471
消防本部・署	92・0011

○9月3日から毎週土曜日
交野会館 午後1時30分～4時

郡津駅前図書分室
午前9時30分～10時15分
教育文化会館 午前10時30分～11時30分
市役所社会課 午後3時30分～4時15分

○8月31日(水)
郡津公民館
午前9時30分～10時15分
教育文化会館 午前10時30分～11時30分
市役所社会課 午後3時30分～4時15分

国民年金保険料
国民健康保険料
出張徴収