

広報 交野の 60年 1

市民憲章
 交野は、古くから多くの
 人々に愛されてきました。
 私たちは、このまちの良
 さをいかしつつ、さらによ
 りよい交野を求めて、ここ
 に市民憲章を定めます。

和
 (自然と・文化と・人と)

昭和60年 1月10日 通巻258号 毎月10日発行 編集と発行 - 交野市役所総務部



要樹

丑 年

画 日本南画院副理事長
 清水要樹

市長年頭のあいさつ	2
第2京阪道路一協議会活動・建設省資料	4・5
健康は自分で管理	6
図書室だより	10・11
ひろば—もよおし・さ—くるなど—	14・15

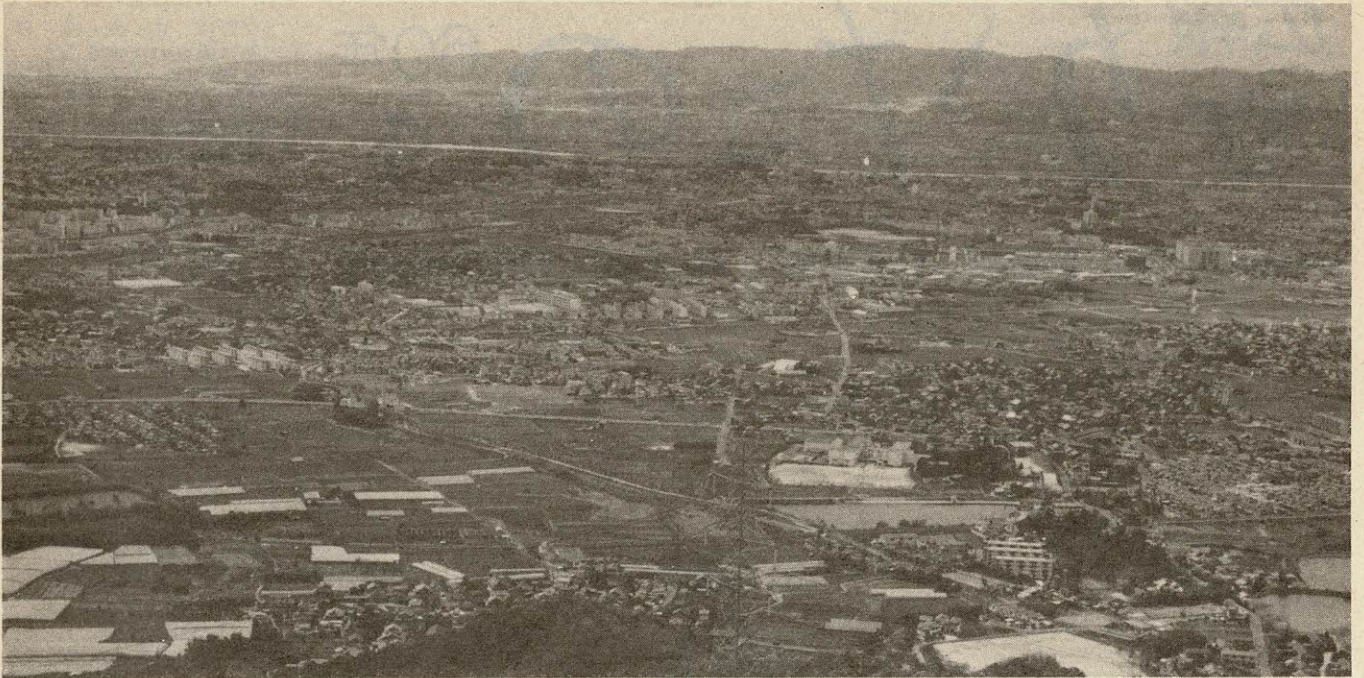

謹んで初春のお慶びを申し上げます

交野市長 原田 誠一



交野のまちは有り難い
まちでございます。

交野のまちは嬉(うれ)
しいまちでございます。

市民みなさんのご協力を
頂戴(ちようだい)いた
しましたお陰で、初春
の陽光もさわやかに、大
過なく無事越年すること
が出来ました。

神仏のご加護に感謝し、市民みなさんに心から厚く
お礼申し上げます。

年立ち返る本年の干支(かんし)は「乙丑(きのとう
し)」の年にあたります。

「乙(きのと)」の字義は、厳しい冬の間に生命力を
蓄えた草木の新芽が、未(いま)だ陰気が強くてかがん
でいる状態をあらわし、かがまる・とどまるの意味が
あります。

「丑(うし)」の字は、腰をかがめて手で物をとる形。
杵(ちゆつ)と同義で手かせの意味があります。

易学による「乙丑」の干支は、困難や外圧が多いなか
で英気と力を蓄積して、勇気をもって障害を乗り越え
て前進する希望の年であるといわれています。
市民みなさんと共に、大いに張り切って頑張りたい

ものでございます。

それにつけても、内外ともに困難な社会状況が続き
ます。

産業経済界の盛衰は、直ちに市民みなさんの生活に
響きます。

交野市の行財政の見通しも、なお一層困難な事態が
続くことが予測されて、まさに外圧や障害が予見され
る「乙丑」の年でございます。

市民の付託にこたえる市政を推進するために、二十
一世紀を目指す政策指針を確立することと併せて、勇
断をもって行財政の改革を実行して参る所存でござい
ます。

ゲートの言葉に、
「財を失ったのなら損失は軽い。いそいで建て直して
新たなものを得れば良い。」

名誉を失えば損失は大きい。是非(せひ)とも声望を取
り返して、人々に見直してもらわねばならない。
勇気を失えば最早(もなや)取り返しがつかない。
生まれてこなかった方がましだろう。」

年頭にあたり襟(えり)を正して、交野市政の進路に
過誤なきことを神仏に祈り、市民みなさんのご盛運を
祈念いたします。

税の窓口

問い合わせ 枚方税務署 ☎ 0720・44・9521

“すまい”を

売ったり・買い替えた人の

申告相談

五十九年中にすまい(居住用財産)を売ったり、買い替えた場合の、所得税の確定申告手続き相談を次の日に開きます。

地の市区町村長が発行したもの) ▼印鑑 ▼筆記具・計算器

事業主へ……

源泉徴収票など

提出は1月31日までに

○とき 1月30日(水) 午後2時~4時
○ところ 福祉センター
○持ち物 ▼関係書類……: 税務署から送られてきた書類、売買契約書、費用の領収証、源泉徴収票(サラリーマンのみ) ▼除住民票または住民票(売った居住用財産の所在

所得税法に規定する各種の法定調書(源泉徴収票、報酬料金など支払い調書とその合計表)は、一月三十一日までに枚方税務署へ提出してください。

また、給与支払報告書は、一月三十一日までに各市役所へ提出してください。

枚方税務署では、所得税の確定申告手続き説明会を次の日に開きます。
○とき 2月12日(火) 午後2時開会
○ところ 福祉センター
○持ち物 筆記具
なお、税務署へは電車かバスを利用してください。税務署には駐車場がありません。



所得税の確定申告手続き説明会

加入しましょう…… 20歳になったら 国民年金に

20歳になったみなさんには21世紀の担い手として大きな期待がかかっています。

近年、わが国は世界でいちばんの長寿国になりました。

長生きは、それだけ人生をおう歌できますので非常に喜ばしいことですが、言いかえれば、みなさんがこれからの本格的な高齢化社会を支えるための数多くの義務を負うこととなります。

年金制度への加入もその一つと言えます。

わが国には、国が責任をもって運営する国民年金や厚生年金など7つの年金制度があり、すべての人がいずれかの年金制度に加入することになっています。

年金制度は、国民全体が協力し合って個人の力のおよばない30年後、40年後の長い老後生活に備える、というもので、いわば世代間の助けあいの制度です。

みなさんは、これからお年寄りの世代を支え、将来、みなさんのような若者に支えられることになります。

会社員や公務員として厚生年金や共済組合などの年金制度に加入していない人は、保険年金課で国民年金の加入手続きをしてください。

広報五十九年九月号で、お知らせしていますように四月から、個別集金は廃止となり、口座振替制と納付制に限定されます。
現在、口座振替によって料金を支払っていただいている家庭は八五%以上になりました。
留守がちな家庭や最近集金を装う犯罪に對する防犯面からも便利で安全な口座振替を利用してください。
口座振替制とは
預金口座から自動的に料金を支払うのが口座振替制です。
○手続き 二月二十八日までに水道料金領収書と印鑑を持って指定金融機関の窓口へ
なお、手続きをしようとする金融機関の預金通帳がある場合は、その通帳と通帳に使っている印鑑を持って窓口へ
納付制とは
水道局から送られてくる納付書と料金を持って、期限内に指定金融機関または水道局へ直接支払うのが納付制です。

4月から 水道料金の支払い方法 変わる

(注) 郵便局では、納付制による料金支払いはできません。
指定金融機関
大阪銀行、大和銀行、三和銀行、住友銀行、京都銀行、東海銀行、泉州銀行、三菱銀行、協和銀行、富士銀行、三井銀行、太陽神戸銀行、第一勧業銀行、近畿相互銀行、幸福相互銀行、関西相互銀行、福徳相互銀行、兵庫相互銀行、阪神相互銀行、枚方信用金庫、大阪労働金庫、住友信託銀行、郵便局、交野市農業協同組合
新しい制度への移行に協力を
新しい制度に際して水道局では、各種の準備をすすめています。
なお、事務を円滑にすすめるために、次のような協力をお願いします。
○水道の利用者と、水道局に登録している名前が違う場合は、すぐに水道局で手続きをしてください。
○郵便物が確実に届くよう、表札をかかげてください。
○問い合わせ 水道局

交野市第2京阪国道

対策協議会活動の状況

第2京阪道路

第二京阪国道対策協議会では、五十九年度総会（五十九年五月十日開催）で決められた協議会事業計画に基づいて、第二京阪道路が本市におよぼす諸影響などについて、基礎的な調査や研究を行い、この道路の計画に関し、適切に対処すべく努力しています。

本年度においては次のような活動をしています。

○問い合わせ 企画室

環境現況

調査

当協議会の生活環境影響調査研究委員会では、五十九年一月の冬期調査に引き続き、同年八月に夏期における次のような「環境現況調査」をしました。

- 交野市周辺環境調査
- ▽大気調査
- 窒素酸化物および浮遊粉じ

各委員会の

開催状況

当協議会では、具体的な資料がない状況ではありますが、各委員会を開いて本市の実情

を踏まえた基本的な諸問題について、事前に検討をしました。

協議・検討した事項は次のとおりです。

生活環境影響

調査研究委員会

○道路構造、交通量などと大気汚染・振動・騒音などの相関性について検討

○その他、生活環境影響について検討

産業経済環境影響

調査研究委員会

○既設の道路との関連について検討

○その他、産業経済環境影響について検討

道路構造・交通体系等

調査研究委員会

○デメリットの減少につながる構造・交通体系について検討

○その他、道路構造・交通体系等について検討

教育文化環境影響

調査研究委員会

○学校区等教育環境への影響について検討

○その他、教育文化環境影響について検討

第2京阪道路通過予定ルート

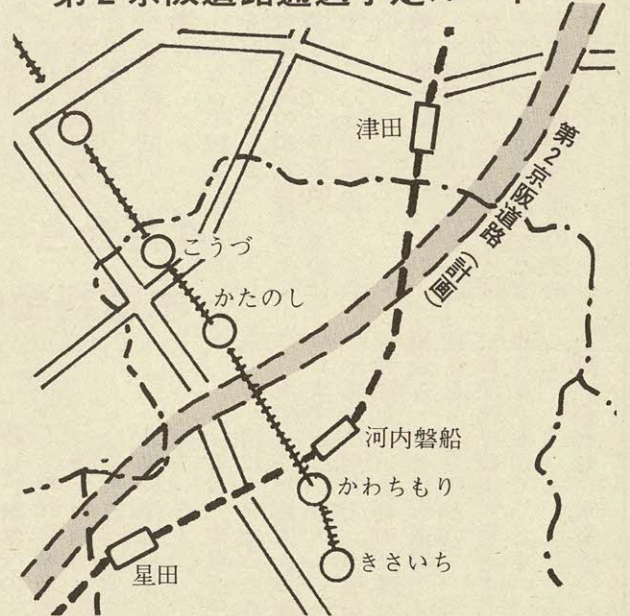

建設省の資料入手と今後の対応など

当協議会では、建設省近畿地方建設局浪速国道工事事務所が作成した第二京阪道路に関する資料（建設省資料）を入手しました。

この資料はまだ検討過程のものですが、

今後、建設省では、環境アセスメントを含めた道路構造等の計画案を策定する予定です。

なお、この道路構造等の計画案を正案とするにあたっては、事前に地元の見解を十分聞くという建設省の考えを確認しています。

また、計画案の提示があったときは、市民みなさんに直ちに知らせると共に意向を聞き、それを当協議会活動に反映させたいと考えています。

京都府側における動向としては、五十九年十月十一日に建設省が都市計画決定のための計画案を京都府に提示しました。

建設省資料

1 第2京阪道路の計画の背景

- ①近畿の中核をなす京阪神地域は、京都・大阪・神戸という多核都市の構造となっている。
- ②第2京阪道路が計画されている京阪地域は、京都市・大阪市を中心とする地域の都市化が活発であり自動車交通の著しい増大がみられる。
- ③当該地域は、国土形成の交通ネットワークおよび近畿地方の交通ネットワーク上重要な位置を占めている。
- ④一方周辺の動きとして、関西国際空港、関西文化学術研究都市の計画が具体化されつつあり、また、京都市においては自動車専用道路も含めた幹線道路網の検討が始められており、地域整備のニーズとしてサービス水準の高い道路が求められている。(高速性・確実性)
- ⑤さらに、これからの道路づくりとして「沿道生活環境との調和」が強く求められている。

2 計画地域の交通特性

2-1 計画地域の交通量

第2京阪道路が計画される京阪地域の主要断面において交通量(表1)をみると

- ①幹線道路の混雑度が1.4から1.8までと高く、計画対象地域の自動車交通へのサービス水準が低い。
- ②幹線道路の中でも1号への交通集中は著しい。

表1 京阪地域の主要断面の交通量

(単位 千台/日)

主要断面	路線	現況(55センサス)	
		交通量	混雑度
京都府下久御山町断面	断面計	134	1.84
	内1号	58	1.78
大阪府下枚方市断面	断面計	125	1.76
	内1号	59	1.89
大阪府下寝屋川市断面	断面計	153	1.43
	内1号	55	1.50

(注) 1. “混雑度”とは、「交通量」を「道路の交通容量」で除したものの
 2. 混雑度1.0とは、交通量が道路の交通容量と等しい状態
 3. 混雑度が1.0以上の場合は、朝夕のピーク時間を中心に渋滞が生じ、円滑な走行ができない状態

表2 車線数

区間	大阪中環~大阪外環	大阪外環~府界
専用部	6	6
一般部	4	2

(注) 必要に応じ副道を設置

2-2 第2京阪道路の計画交通量

第2京阪道路の昭和75年の予測交通量は次のとおりです。

- ①専用部の交通量は一日当たり、約7万台から約8万台
- ②一般部の交通量は一日当たり、約1万台から約5万台

3 第2京阪道路の性格

京阪地域における交通需要の増加、自動車による地域のつながりと、道路網のあるべき姿を分析した結果、第2京阪道路の性格は次のように位置付けられています。

- ①京都・大阪間の交通を効率的に処理すると共に、高速性を必要とする目的別交通へのサービス水準を確保する都市間連絡道路としての機能。
- ②1号を含む幹線道路の交通混

雑を解消する機能と併せて、沿道地域の環境改善を図る機能。

③沿道地域の地域内交通および地域間交通を処理する機能。

④沿道地域の土地利用ポテンシャルを高め、地域整備の促進を図る機能。

4 道路の構造

4-1 ジャンクションおよびランプ

○ジャンクション

近畿道J.C(近畿自動車道天理吹田線と第2京阪道路の交差点部)

○ランプ

各地域から大阪方向・京都方向への専用部指向交通量およびアクセス道路を勘案して設置する。

4-2 車線数(表2)

財団法人大阪府危険物安全協会では、五十九年度第三次危険物取扱者試験(甲種・乙種第四類)二月二十四日実施)を前に、その試

危険物取扱者の養成講習会

一月二十六日は、法隆寺

1月26日文化財防火デー

文化財を火災から守ろう

の金堂壁画が昭和二十四年に焼失した日です。毎年この日を「文化財防火デー」と定め、この日を中心に、文化財を火災・震災その他の災害から守ろうと、全国的に文化財防火運動が一週間展開されます。市消防本部・署と消防団では、一月二十六日市内の文化財建物が火災という想定で、合同訓練をします。市民のみなさんも、文化財の火災予防に協力をお願いします。



験のための準備講習会を開きます。詳細については、市消防本部へ

健康は自分で管理

問い合わせ 保健センター内健康管理室

三種混合 二種混合 予防接種

三種混合予防接種(破傷風・ジフテリア・百日咳)と、二種混合予防接種(破傷風・ジフテリア)を左表の日程で行います。

この予防接種は個人に通知しますが、万一届かないときは直接会場へおこしください。五十九年一月から三月にI期を済ませた人は、八月から十月にII期の接種を受けてください。

○費用 無料

▽家で幼児の体温を計り母子

三種混合・二種混合予防接種日程表

会場	星田市民センター	保健センター
1回目	1月17日(木)	1月18日(金)
2回目	2月14日(木)	2月15日(金)
3回目	3月14日(木)	3月15日(金)

○受付時間 三種混合 13:30~14:30
二種混合 14:30~14:45

妊娠初期の女性が風疹にかかるると、先天性の心臓病や難聴などの異常児が生まれる恐れがあります。そのため現在では、中学校の女子生徒に風疹の予防接種が義務づけられています。市では、今回私立中学校に在学している女生徒を対象に風疹の予防接種をします。

○とき 1月23日(水) 午後2時30分~3時
○ところ 保健センター

私立中 女生徒に風疹の予防接種

△すでに百日咳にかかった幼児は、二種混合の接種を受けてください。

○対 象 二歳以上四歳未満の幼児
○接種方法 上表の日程で三週から八週の間隔で三回接種

白色の問診票

青色の問診票

○接種回数 一回
○接種料 千円
ただし、生活保護世帯と市民税非課税世帯の人は無料
必ず印鑑を持って体温を計ってきてください。

○対 象 市内在住の私立中学校二・三年生の女子で、これまで風疹の予防接種を受けていない人
(注)すでに風疹にかかった人は接種する必要はありません。

○接種方法 上表の日程のうち一回接種

II期
○対 象 二歳以上六歳未満の幼児で、I期三回目終了後一年以上経過した幼児
○接種方法 上表の日程で三週から八週の間隔で三回接種

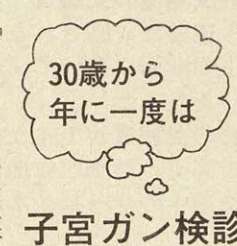

子宮ガン検診

子宮ガン検診取り扱い医療機関

医 院 名	住 所	電 話
鈴木産婦人科	郡津5丁目34-3	91・6152
はと産婦人科	藤が尾4丁目3-16	91・4103
藤原産婦人科	梅が枝44-3	92・0341

「たいした自覚症状がないから」また「忙しくて時間がないから」、これが子宮ガンの発見が遅れるもとです。健康に自信があっても、三十歳を過ぎると子宮ガンの要注意年齢に入ります。毎日の家事や仕事に追われる家庭婦人のみならず、一度は検診を受けましょう。市内の産婦人科医院で受診することもできますし、保健センターで受診(集団検診)することもできます。

あなたの都合のいい方を選んで受診してください。なお、生活保護世帯と市民税非課税世帯の人は、健康管理室へ申し出ると無料受診券を渡します。これを医療機関の受付に見せてください。

○期 間 60年2月までの第一・第三月曜日 午後1時30分から検診
○ところ 保健センター
○申し込み 直接または電話で健康管理室へ

受診日は申し込みをされた時に指定します。
市内の産婦人科での受診
○期 間 60年2月まで
○費用 六百元(受診日に支払ってください)
○申し込み 右表の子宮ガン検診取り扱い医療機関へ

○対 象 交野病院
○対 象 三十歳以上の市内在住の女性
○費用 五百円(申し込みをされた時に集めます)
○申し込み 健康管理室
なお、生活保護世帯と市民税非課税世帯の人は健康管理室へ申し出ると無料です。

ねずみは伝染病や食中毒を媒介したり、農作物や家具などに被害を与えます。市では、清潔な生活環境をつくるために、ねずみ駆除剤を次の期間無料で渡します。
○とき 2月1日(金)~28日(木)
ただし、土曜日の午後と日・祝日は除きます
○ところ 健康管理室と星田出張所の窓口

ねずみ駆除剤

娠中絶などがあげられます。ほとんどの症状は乳房に硬いしこりとなって表われますが、はっきりとした自覚症状や痛みはありませんので、乳房のしこりなどに気づいたときはすぐに受診するようにしましょう。市では、市内在住の女性を対象に、次の期間乳ガン検診をします。
○とき 1月16日(水)~3月22日(金) 毎週月・水・金曜日
○ところ 交野病院
○対 象 三十歳以上の市内在住の女性
○費用 五百円(申し込みをされた時に集めます)
○申し込み 健康管理室
なお、生活保護世帯と市民税非課税世帯の人は健康管理室へ申し出ると無料です。

教育委員会

60年度
奨学生

申し込みは
3月30日までに

月三十日(土)までに市教育委員会学校教育課へ

新小1年生の
入学通知書
届きましたか

届きましたか

市教育委員会では、六十年度の奨学生を受け付けています。ただし、所得制限がありません。

市教育委員会では、六十年度に市立小学校へ入学される児童のおられる保護者のみなさんに、入学通知書を一月初めに送りました。

○奨学金 ▼高等学校：一カ年 四万円(特別貸付：一カ年のみ一カ年 六万円)

▼大学：一カ年 六万円(特別貸付：一学年のみ一カ年 九万円)

六十年度四月に小学校へ入学するのは、昭和五十三年四月二日から昭和五十四年四月一日までの間に生まれた児童です。

粗大・不燃物ごみ
定期収集

月 日	地 域
1月16日(水)	青山、向井田、森北、森南、寺、寺南野
1月23日(水)	私部、私部西、私部南
2月6日(水)	幾野、郡津
2月13日(水)	倉治、東倉治、神宮寺

- 粗大・不燃物ごみの収集は2カ月に1回の定期収集
- ごみは、午前9時までに集積場所へ
- 問い合わせ 環境事業部

4月1日から
校区が
一部変更

小・中学校の校区が、四月一日から一部次のように変わります。

- 小学校区
岩船小学校区の内、私部南三丁目と四丁目は、交野小学校区となります。
- ただし、私部南三丁目と四丁目に住んでいる新六年生は、岩船小学校区のままです。
- 中学校区
天野が原町地区を除く岩船小学校区は、これまで第一中学校区でしたが、第四中学校区となります。

福 祉

アフリカ
かんばつ救援金

アフリカかんばつ救援金に協力をいただきありがとうございます。幾野一丁目に住んでいる難波春芳さんから五万円

○救援金の窓口

アフリカへのかんばつ救援金は、社会福祉担当で受け付けています。

戦没者遺族への
慰問品

受け取られましたか

交野市遺族会に加入していない戦没者遺族で、大阪府知事からの慰問品をまだ受け取

みんなそろって
明るなお正月
歳末助けあい
3,968,747円

っていない人は、一月三十一日までに福祉センターまで取りにきてください。

○問い合わせ 社会福祉担当

善意銀行

交野市社会福祉協議会の善意銀行に次のみなさんから預託していただきました。

59年度歳末助けあい募金実績額表 (単位：円)

地区名	募金額	地区名	募金額
青 山	59,122	南星台	113,635
天野が原町	171,019	浜の池	10,530
幾野	147,540	藤が尾	75,604
梅が枝	58,122	傍示	4,000
駅前住宅	83,000	星田	186,760
私市	179,600	星田山手	103,611
私市山手	103,435	松塚	75,810
私部	182,162	妙見坂	165,987
行殿	23,470	妙見東	82,528
倉治	196,929	向井田	66,401
郡津	126,834	森	73,965
柴野	25,482	その他	1,537,100
寺	34,310	窓 口	81,791
合計		3,968,747円	

犬と猫の引き取り

犬は四條畷保健所へ

○とき 火・木曜日 午前9時30分～午後5時
ただし、翌日が休日になるときは除きます

なお、野ら犬の苦情や捕獲申請も受け付けています。

○ところ 四條畷保健所衛生課 四條畷市江瀬美町一ノ一

猫は北河内府民センターへ

○とき 火・木曜日 午前9時30分～11時30分
○ところ 北河内府民センター エコーコーナー 枚方市大垣内町二丁目一五ノ一(☎720・44・1331)

寄 付

星田の富井進一さんから一万五千元
交野市老人クラブ連合会役員一同から一万五千五百円
一市民から三万円
私部の木野猛さんから十万円
一市民から二千元
郡津の沢野裕宜さんから三万円
妙見坂五丁目に住んでいる小林信義さんから、交通安全施設のために利用していただき、四十万円寄付していただきました。



◀ 480人の児童を前に吹奏楽演奏会
……第3中学校ブラスバンド部が、妙見坂小学校の体育館で同校の全児童480人を前に、12月13日(木)吹奏楽演奏会を開きました。演奏会は、音楽を身近なものにしていただこうと開いたもので、みんながよく知っている『ドラえもん』や『ルパン3世』など7曲を演奏すると共に、部長の大場啓子さんによる楽器紹介などがありました。児童たちは、お兄さんやお姉さんが奏でる美しいメロディーに聞きいってました。

▶ 共に生きる社会の実現をめざして……身体障害者福祉週間の十二月十三日(木)に交野市身体障害者福祉会の会員二十人が市内五カ所に分かれて障害者の問題を正しく理解してもらおうとティッシュペーパーを配りました。障害者が自立した社会人として、地域社会の人々と共に生きがいのある生活が送れる「共に生きる社会」の実現を呼びかけました。



▼ 府立交野自立センターが完成……大阪府が寺4丁目の「障害者ワーキングエリア」内に建設を進めていた重度身体障害者授産施設「府立交野自立センター」が完成し、12月3日(月)に竣工式をおこないました。同センターは重度身障者の自立を目指し、そのために必要な職業訓練と仕事を提供する施設です。

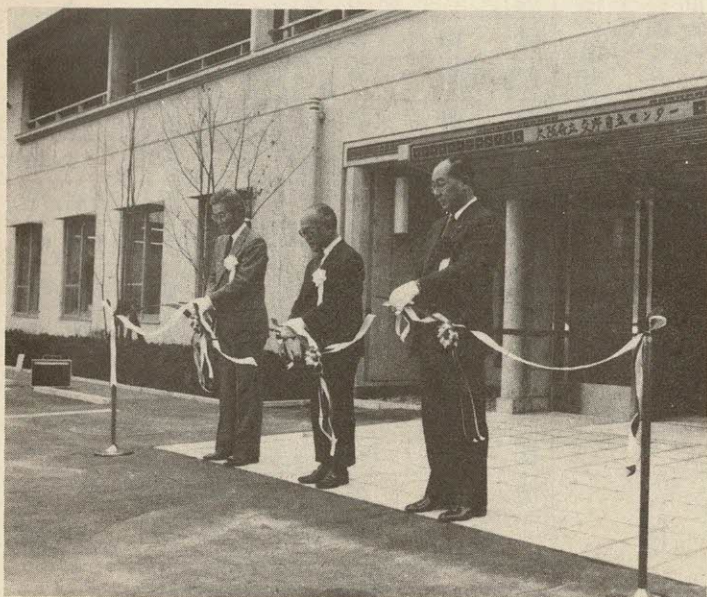

市の人口

12月末現在		月の動き	
人口	64,420人	出生	55人
男	32,134人	死亡	18人
女	32,286人	転入	279人
世帯数	18,870	転出	196人

12月の火災と救急

火災出動	2件	救急出動	80件
------	----	------	-----

12月の交通事故

	発生	死亡	けが
12月	26	1	29
59年累計	229	3	256
58年同期	212	4	264

▼里のクリーングリーン……交野市連合婦人会が、12月9日(日)地域の里のクリーングリーン活動を市内5コースで展開しました。この活動に同会会員をはじめ、クリーンパトロール隊やボーイスカウト・ガールスカウトなど約450人が参加し、1コース平均3キロの道沿いのごみを約2時間拾って歩き、全コース合わせて約4トンのごみを集めました。

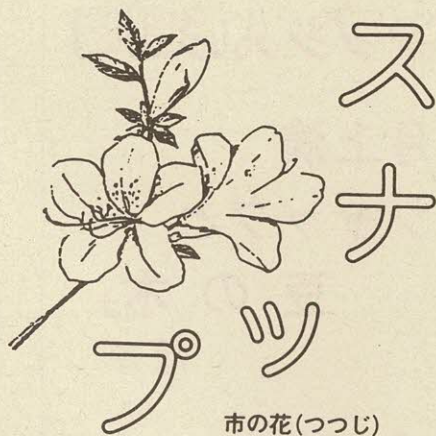

▶三つ目の市民憲章碑……12月3日(月)、星田市民センター前で市民憲章「和」(自然と・文化と・人と)の碑の除幕式が行われました。これは59年6月に発足した交野ロータリークラブが地域社会への奉仕の第一歩として寄贈したもので、御影石で出来ています。市民憲章碑は市役所前、体育文化センター前に次いで三カ所目です。

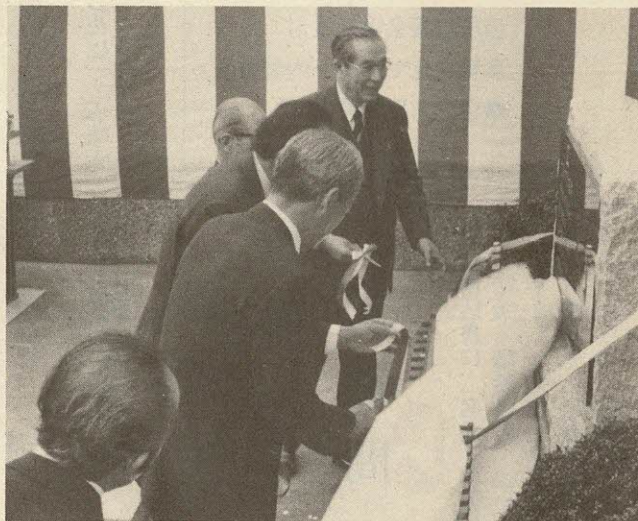

◀クリスマスパーティー……12月22日(土)にあすなろ園とやわらぎ授産所でクリスマスパーティーが開かれました。あすなろ園では、指導員や松下電器中央研究所の青年部と婦人部のボランティアグループが、歌や踊りを園児たちに披露したあと、モチつき大会が開かれ、つきあがったばかりのモチをみんなでおぼりました。一方、やわらぎ授産所では、四条畷学園女子短期大学の合唱部の学生たちによる人形劇や紙芝居、入所者による手品や歌などで楽しい一時を過ごしました。(写真やわらぎ授産所)

図書館だより

新着図書

一般書

- 〔学校にもつと自由を〕 村上義雄、朝日新聞社
- 〔体当り幸福論〕 鈴木健二、講談社
- 〔新築増改築の法律と手続き〕 安西勉、自由国民社
- 〔エリート銀行員の決断〕 高杉良、徳間書店
- 〔育児で迷ったとき読む本〕 泉美智子、主婦と生活社
- 〔二人だけの競奏曲〕 赤川次郎、講談社
- 〔衣服と住まいの健康学〕 三浦豊彦、大修館書店

- 〔フルムーンの旅 東日本・西日本〕 日本交通公社出版局
- 〔異国の星 上下〕 井上靖、講談社
- 〔清張日記〕 松本清張、日本放送出版協会
- 〔自由時間〕 増田みず子、新潮社
- 〔水晶の夜〕 山川健一、新潮社
- 〔鳥たちの夜 上・下〕 水上勉、集英社

児童書

- 〔おもちはなぜふくれるの〕 今西祐行、あすなろ書房
- 〔雨ふりこぞう〕 佐藤さとる、偕成社
- 〔やまねこのうみ〕 舟崎克彦、ポプラ社
- 〔あざらしのいるしま〕 神山博光、童心社
- 〔おるすにすいれいたします〕 森山京、講談社
- 〔ひょうたんめん〕 神沢利子、偕成社
- 〔いちばんはじめに〕 五味太郎、偕成社
- 〔最後に愛を見たのは〕 夏樹静子、講談社
- 〔忠臣蔵とは何か〕 丸谷才一、講談社
- 〔暦の科学〕 山崎昭、講談社
- 〔絵本の書き方〕 エレン・E・M・ロバーツ、講談社
- 〔ワインの話〕 湯目英郎、新潮社

- 〔かいものいっぱい〕 スザンナ・グレッツ、岩崎書店
- 〔ねずみとよめいり〕 村上勉、童心社
- 〔ちんぷいぷい〕 北田卓史、金の星社
- 〔古いお城のおともだち〕 市川里美、偕成社
- 〔もりのとけいやさん〕 舟崎靖子、偕成社
- 〔グーチヨキパー鳥〕 小林清之介、あすなろ書房
- 〔おかしなおかしな月火水木金土〕 肥田美代子、偕成社
- 〔なぞなぞのおうち〕 角野栄子、講談社
- 〔お祭りのすきな口バ〕 三井小夜子、偕成社

ブンブン人形劇場

1月上演

『ジャックと豆の木』ほか

- とき 1月27日(日) 11:00~12:00
- ところ 体育文化センター 道場
- 演題 『ジャックと豆の木』ほか
- 劇団 ポレポレ
- 入場料 無料
- 申し込み・問い合わせ 当日直接会場受付 体育文化センター内図書室 ☎92・7721

登録すると

誰でも

5冊で

2週間

○手続き
貸出申込書に、名前・男女の別・住所・電話番号・学校名と学年または勤務先名・市外の人は勤務先と電話番号を記入するだけで、貸出券を発行します。

幼児の読書③

絵本を通して 幼児とのふれあい

幼児が初めて絵本と出会うのは二歳前後です。絵を見ながらの話も幼児にとつて身近な話題から始まり、年齢とともに話題も広がっていきます。

三、四歳になると気に入ったところを何回でも繰り返して読んでほしいようになります。これは大人が自分の好きな音楽を何回でも聞きたくなるのと同じようなものといわれていますので、心ゆくまで読んでやってください。

このころには、そこにある絵から新しいことを知る

うとするようになり、絵本を隅々まで見て質問するようになります。

四、五歳にもなると、もうかなり長い話でもじつと聞いていますが、まだ字が読めないのので絵を見ています。文章を暗記するようになりますので、正しい言葉、よい文章であることが大切になってきます。

小学校へ入学すると文字を習い始めます。お母さんは「字を習っているのだから、自分で読みなさい」といわれるでしょうが、文字を習うことと本の内容を理解することとは別なのです。本の中身が分かるということとは、文字という記号の持つ意味を頭の中に絵として描いてみることにあります。「僕、一生懸命に読んでいたから何が書いてあったか知らない」という子もいます。小学一年生はまだ絵本の年齢です。

絵本を卒業して絵入り童話を読み始めるようになるのは、二年生になってからです。

○貸出券
貸出券は、一枚のカードで市内の各図書室と自動車文庫(ブンブン号)・図書分室の本を借りることができます。借りられる本の冊数は、合計五冊までで、二週間借りることができません。

本を返すときは、借りた図書室と違う図書室の場合「×で借りた本です」と係員に言ってください。

また、本は期日までに返却してください。

ブンブン号・動く図書分室 60年前期の巡回日程

自動車文庫(ブンブン号)と動く図書分室を六十年前期は、下表の日程で巡回します。巡回方法は、これまでと変わりなく二週間周期で巡回します。

巡回日程で、南星台公園・星田山手一丁目の三月二十一日(木)は巡回日ですが、祝日のため、翌日の三月二十二日(金)に変更します。

○ステーション一部変更
私市山手地区のステーションは、これまで私市山手自治

○とき 1月21日(月)～2月2日(土)
○ところ 北河内府民センター一階ロビー
○展示作品 北河内地域の小・中・高校生の明るい選挙ポスター作品 四十七枚
○主催 大阪府選挙管理委員会事務局北河内支局

明るい選挙 ポスター展

【訂正】 十月号広報十六ページ「交野市の選挙啓発ポスター」の見出し、「益田信子さん」は誤りで、正しくは「益岡信子さん」です。
おわびして訂正します。

会館前でしたが、二月からは私市山手三丁目のちびっ子広場前になります。

図書室

開館日「水～日」
時間 10:00～17:00

各図書室の開館日と開館時間は、次のとおりです。
体育文化センター図書室・教育文化会館図書室・幾野図書室(第一児童センター)の、

開館日は、毎週水曜日から日曜日で、開館時間は、午前十時から午後五時までです。
星田市民センター図書室は、毎週月曜日から金曜日までの午後一時から四時三十分まで開館しています。
祝日は全図書室休みです。ただし、体育文化センター図書室は、祝日が日曜日と重なった場合は開室します。

借りたままの本が家にありませんか

みなさんの家に、図書室や自動車文庫から借りたままになっている本はありませんか。図書室や自動車文庫の本は市民みんなのもので、あなたの部屋の片すみに、借りた本がありましたら、できるだけ早く返却してください。



ブンブン号の巡回日程表

ステーション名	時間	2月/日	3月/日	4月/日	5月/日	6月/日	7月/日	曜日
妙見坂W-3棟前	13:30~15:00	12	12	9	7	4	2	
倉治7丁目	13:30~14:30	火
森南3丁目	15:00~16:30	26	26	23	21	18	16	
星田山手3丁目	10:00~11:30	3	3	14	12	9		
私市山手ちびっ子広場前	13:30~15:00		.					
私市会館前	15:30~16:30	.	17	.	.	.	7	日
妙見東(中公園前)	10:00~11:30		.					
水道局正門前	13:30~14:30	17	31	28	26	23		
妙見口(バス停前)	15:00~16:30							
南星台公園	15:00~16:30	7	7	4		13		
星田山手1丁目	15:00~16:30	21	22(金)	18	2・16・30	27	11	木

動く図書分室日程表

動く図書分室名	時間	2月/日	3月/日	4月/日	5月/日	6月/日	7月/日	曜日
藤が尾(藤が尾会館)	13:30~16:00	6・13 20・27	6・13 20・27	3・10 17・24	1・8・15 22・29	5・12 19・26	3・10 17	毎週水
郡津駅前(交野会館)	13:30~16:00	9・16 23	2・9・16 23・30	6・13 20・27	4・11 18・25	1・8・15 22・29	6・13 20	毎週土

催し・講座ガイド

春休み
ジュニア
スキー教室

当日消印有効——までに、往復はがきに氏名・性別・年齢・学校名・学年・保護者氏名・住所・電話番号を記入し、〒576交野市私部二丁目二九ノ一 体育文化センター内体育文化協会スキー教室まで郵送
電話での申し込みはできません

定員を超えた場合

定員を超えた場合は次の日に公開抽選会を開きます。

- とき 3月26日(火)〜29日(金) 三泊四日 積雪不良の場合は中止することがあります
- ところ 富山県牛岳スキー場
- 対象 小学四年生〜中学三年生
- 定員 百五十人
- 参加費 二万五千円(バス代・宿泊費含む)
- 申し込み 二月二十日(水)

講演会 日本民家の旅

参加者説明会
○とき 3月3日(日) 午前10時開会
○ところ 体育文化センター

する民家(北田家・山添家を含む)
○講師 国立民俗学博物館 教授 杉本尚次さん

- とき 第一回目:1月29日(火) 午前10時〜正午 第二回目:2月26日(火) 午前10時〜正午
- ところ 体育文化センター
- 対象 市内在住の勤者
- 内容 日本民家の旅
- ▽第一回目:北海道から沖縄まで(スライド構成)
- ▽第二回目:近畿地方を代表

子ども会

駅伝競走大会

○とき 2月3日(日) 雨天の場合2月10日(日) 午後0時30分開会
▽女子スタート 午後1時
▽男子スタート 女子終了後
○ところ 藤が尾小学校とその周辺
○問い合わせ 体育文化センター

主催 交野市子ども会育成連絡協議会

きもの

着付け教室

着付けの初歩から、人に着せる着付け、帯の変わり結び、小物の組み合わせなどを総合的に学習してみませんか。
○とき 2月1日(金)〜5月24日(金) 毎週金曜日(十六回コース) 午前10時〜正午

○ところ 体育文化センター
○対象 性別年齢制限なし ただし、子供同伴の参加はできません
○内容 器具を使わない着

付けを初歩から学習
また、人に着せる着付けも学習

○定員 三十人
○参加費 一ヵ月(四回分)二千五百円
○申し込み・問い合わせ 一月二十日(日)から三十一日(木)までに、体育文化センター内体育文化振興担当へ
電話申し込みも可能

北河内
7市対抗
駅伝
競走大会

○とき 2月3日(日) 午前10時出発
○コース 淀川左岸河川敷管理用道路(枚方大橋スタート 豊里大橋折り返し二十三キロメートル、六区間)

○種別 一般男子の部
▼中学男子の部
主催 北河内七市教育委員会

○とき 1月31日(木) 午前9時30分〜正午
○ところ 福祉センター
○対象 市内在住の女性
○内容 アップルパイ

お菓子教室

手づくり

十二月十六日、五十九年度第八回大阪府小学生バドミントン大会(大阪府バドミントン連盟主催)に初出場した交野クラブ小学生の部(五年生十一人六年生七人)がベストエイトと準優勝しました。

大会結果

初出場で
準優勝

第8回大阪府小学生バドミントン大会

大会は、二十九団体(小学生・クラブ)五百六十四人が参加、初出場した交野クラブ六年女子ダブルスは、二回戦で第一シードチーム(大会優勝)に当たり惜敗、五年女子

北河内府民センターで

知事の
出かける
おはよう対話

大会結果

大阪府では「府民と知事のおはよう対話」を毎週木曜日の早朝に知事公舎で実施しています。

このおはよう対話を、もっと府民の身近なものにしようと「出かけるおはよう対話」として次のとおり実施します。

○とき 1月24日(木) 午前9時〜11時
○ところ 北河内府民センター三階特別会議室(枚方市大垣内町二ノ一五ノ一) 0720・44・1331
○問い合わせ 大阪府府民情報室(06・941・0351内線4001)

ダブルスは、強敵を次々とやり準優勝しました。
○五年女子ダブルス ▼準優勝 神庭美樹(森南)・向井弓恵(森南) ▼ベストエイト 吉川暢子(藤が尾)・杉原智子(藤が尾)

交野の 仏たち

文・奥野平次

25

最終回

西念寺 (私市4丁目)

私市の大松(おおまつ)の辻から、南の坂を下って、左の中道を行くと南北に走る院田筋(いですじ)にでる。その道を川に沿って南にとつて小川の石橋を越すと西向きの天通山西念寺(浄土真宗)がある。

内陣の中央に本尊の阿弥陀如来立像。足柄(あしほぞ)の右に康雲(仏師の名前)、左に印が押してある。像底には河州私市村、背面に興正寺門徒端坊下無量光寺下河内国交野郡私市村惣道場と書いてある。像高五十四・三寸。

本尊から少し下って右側に親鸞聖人、左に蓮如上人の絵像がある。

また南の室に七高僧、次に聖徳太子の御絵像がかかっている。その裏に元治元年(一八六四)四月二日 再表具 施主 向井治左兵衛と書いて

ある。

七高僧の絵像は三朝(印度、中国、日本)の高僧七人が書いてあって、印度は龍樹菩薩、天親(てんじん)菩薩、中国は曇鸞(どんらん)大師、善道大師、道綽(どうしゃく)禪師。日本は圓光大師、恵信僧都である。

廊下の南端の半鐘に河内交野郡私市村西念寺現住了秀寄附 同村私市仁左エ門 大阪□□や武兵エ 同棉屋治兵衛 宝曆十一稔辛巳(一七六一)正月十五日とある。高さ五十五寸、直径三十一寸。

六字名号の裏書きには蓮如上人真翰 六字名号壹幅 施主無量光寺貫空(貫) 宝永七寅(一七一〇)十二月二十五日とある。蓮如上人筆と伝え、無量光寺(私部)の貫空法師が上げておられる由緒が分かる。

寛政九年(一七九七)に瓦葺きのこの本堂が出来て百八十七年になる。

庫裏は本堂の南側にあつて、東端から本堂に「の」字になつていっている。

本堂から西を向くと門の左側に壘田(ごんでん)地蔵が東面しておられる。もとこの地蔵は小久保川の北の壘田筋にあつた地蔵さまで、「来た

寺院位置図

『交野の仏たち』で紹介した寺院

マルの中の番号は、下記に列記した寺院名の番号と同じです。

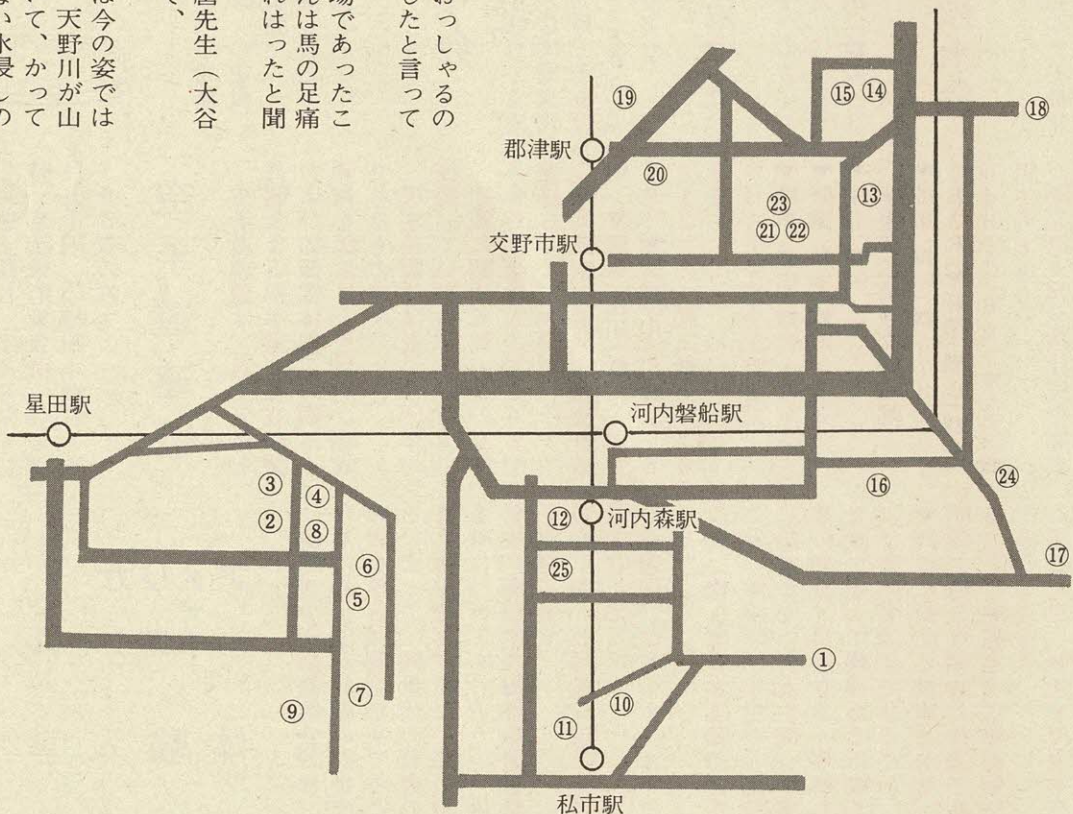

い、来たい」とおっしゃるの、ここでお祭りしたと言つておられた。

昔、枚方が宿場であつたころ、この地蔵さんは馬の足痛によお効いてくれはつたと聞いた。

この間渡辺貞磨先生(大谷大学)の講演会で、

このあたりは今の姿では絶対なかつた。天野川が山裾まで迫つていて、かつては農耕に適さない水浸しの土地であつた。

何如人が住みつき、条里

制が整つたのだらう。高度の土木が投入されたところだ。

い。

五十八年一月から連載しました『交野の仏たち』は今回をもちまして終わりました。ご愛読ありがとうございました。

と聞いた。

千手寺(観音寺)、西念寺、雲林寺、実相院、院田筋は古

- ① 獅子窟寺(私市二三八七)
- ② 薬師寺(星田四〇九四)
- ③ 光林寺(星田四一四三)
- ④ 善林寺(星田四九七八)
- ⑤ 星田寺(星田二九二〇)
- ⑥ 光明寺(星田一四〇五)
- ⑦ 小松寺(星田一五〇一)
- ⑧ 慈光寺(星田一九三七)
- ⑨ 浅間堂(星田)
- ⑩ 松宝寺(私市二丁目二一)
- ⑪ 実相院(私市六丁目二七)
- ⑫ 千手寺の収蔵庫(私市三丁目一四ノ一)
- ⑬ 長福寺(倉治二丁目)
- ⑭ 善通寺(倉治六丁目一五ノ一)
- ⑮ 光明院(倉治六丁目一八ノ一)
- ⑯ 須弥寺(森南二丁目三ノ三)
- ⑰ 水室山八葉蓮華寺(傍示一一)
- ⑱ 宜春院(東倉治一丁目一五)
- ⑲ 極楽寺(郡津五丁目四六ノ一)
- ⑳ 明遍寺(郡津一丁目五二ノ一)
- ㉑ 想善寺(私部五丁目九ノ一)
- ㉒ 無量光寺(私部五丁目八ノ二)
- ㉓ 光通寺(私部五丁目一六ノ五)
- ㉔ 正行寺(寺二丁目一九ノ一)
- ㉕ 西念寺(私市四丁目一五ノ六)



ご・障子紙・タコ糸は用意しま
す(弁当) ◇新見(☎91・2
253) ◇レクリエーショ
ンサークルひこう船

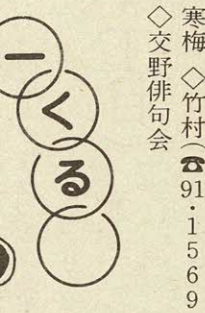

寒梅 ◇竹村(☎91・1569)
◇交野俳句会
◇毎週水曜日 よる7時〜9
時30分 体育文化センター
◇二千五百円 ◇一カ月二千
五百円 ◇谷崎(☎91・24
85) 安部(☎91・893
9)

◇三味線の部
◇毎週土曜日 よる8時〜10
時 倉治栄町集会所 ◇一カ
月五千円 ◇植田(☎91・8
396夜のみ)

◇理事 岩間(☎92・6347)
◇評議 岩槻(☎92・8586)
◇松田(☎91・2907)

交野の よい図書館 づくり

◇とき ◇ところ ◇対象
◇内容 ◇講師 ◇定員
◇参加費 ◇申し込み
問い合わせ ◇主催

◇1月30日(水) あさ10時
正午 ◇体育文化センター
◇読書会、講演会、手作り会
などこれからの文化の中心に
なる図書館に関心のある人
◇交野のよい図書館づくり
◇大阪教育大学教授 塩見昇
さん ◇無料 ◇直接会場へ
宮尾(☎92・0667) ◇か
たの子ども文庫連絡会 ◇後
援 市教育委員会

◇とき ◇ところ ◇対象
◇内容 ◇講師 ◇定員
◇入会金 ◇会費
◇申し込み・問い合わせ

◇第一・二・三土曜日 よる
7時〜9時30分 ◇体育文化
センター ◇一カ月二千五百
円 ◇安部(☎91・8939)
豊丸(☎92・1020)

◇空手道連盟は、五十五年七
月健全なる空手道の普及発展
および加盟団体相互の親ばく
融和を図ることを目的に結成
されたものです。
現在連盟には五つの団体が
加盟しています。
連盟に関する問い合わせや
入会希望者は次のところまで
連絡してください。
○剛柔流空手道誠志館交野道
場 ▼理事 白川(☎91・70
79) ▼評議 中吉(☎91・6
412)・上殿(☎91・13
96)

国際青少年研修協会では、
日本の青少年が外国の同世代
の青少年と共同生活をするこ
とによって、同世代の若者
を考え方を学び、また、接し方
を身につけてもらおうと、中
学生、高校生の海外派遣事業
を実施します。
○期間 3月20日(水)〜4
月3日(水)
○派遣国 アメリカ・オレゴ
ン州
○資格 ▼日本国籍である
こと ▼中学一年生から高校
三年生までの男女生徒 ▼事
業の趣旨・目的をよく理解し
計画に従って規律ある行動お
よび団体生活ができること
▼研修に耐える健康な身体
明朗で健全な精神の持主であ
ること ▼指定する事前研修
に出席できる人
○活動内容 ▼同世代少年の
学校生活を理解するための体

飛ぼう 私のたこ

◇1月20日(日) あさ9時30
分 体育文化センターロビー集
合 ◇市内在住在勤者 ◇タ
コづくりとタコあげ大会
◇三百円(材料代) ◇持ち物
タコづくりに必要な物(竹ひ

◇2月3日(日) ひる1時〜
4時 ◇福祉センター ◇鴨、

句会

民舞
みどり会

空手道連盟

アメリカ
ハイスクール
体験入学

ひろば

はじめまして

古賀 綾です
(私部 二歳一カ月)

とても小さく生まれてきたあなた。ママはいつもみつめていたいな。母 津多江さん

ガールスカウト

◇新一年生の女子 ◇ガール
スカウト ◇六人 ◇一月三
十一日までに池田(☎92・3
423)

日本民謡秋水会

○唄の部
◇毎週月曜日 よる7時30分
〜10時 倉治栄町集会所

空手道連盟

○理事 武田(☎91・6931)
▼評議 藤本(☎91・5374)
▼中島(☎92・7763)
○糸東流松勢会交野支部
▼理事 梅田(☎0720・33
3838) ▼評議 満永(☎06
543・4360) ▼中野(☎
91・0890)
○剛柔流大修会魄技館交野支
部 ▼理事 橋本(☎91・06

中学・高校生の海外派遣

体験入学 ▼同世代少年の家庭
生活を理解するためのホーム
ステイ ▼相互理解を高め、
友情を深めるための活動(ス
キーその他)
○定員 三十人
○経費 二十三万五千円(た
だし渡航手続費、事前研修会
費、諸経費などで二万円を別
に徴収、また旅券印紙代、空港
使用料(二千元)、任意の旅行
傷害保険、事前研修への参加
にかかる費用は経費に含まれ
ていません)
○事前研修 ▼期間 三月九
日(土)〜十日(日) ▼場所
国立オリンピック記念青少年
総合センター ▼内容 訪問
国の実情の研修、グループ別
テーマ研究および参加上の手
続き、また団員同志の仲間づ
くりなど
○報告書の提出 参加者は帰
国後、研修・研究成果をまと
め報告書を提出
○申し込み・問い合わせ 二
月十六日(土)までに申込書一
通、健康診断書一通を財団法人
国際青少年研修協会(〒1
05 東京都港区新橋二ノ二一
ノ一 新橋駅前ビル二号館
☎03・572・3351)ま
で提出

みんなの声

大阪府小学生バドミントン大会

思い出にのこる試合だった

交野市ジュニアバドミントン教室生

初めて試合に出て、準優勝でうれしかった。三年生から始めて、二年と半年やって、練習もあまり休まずにきて、やっと試合ができたので、バドミントンやっ



大阪市立中央体育館(12月16日)

てよかったと思う。わたしは、試合の前日は、体の調子が悪かったので心配していたけど、なんともなかってよかった。

決勝戦では、みんな応援してくれてうれしかった。小学生の思い出にのこった。

一回戦は、かんたんに勝ったけど、二回戦はどうかと思った。がんばったら勝てた。

次は、優勝ころほときいていたから、だめかと思っ

たら、他の人たちだった。優勝ころほをたおした人たちだったので、すごく強いと思っていた。けっこう強かったけど負けずがんばった。勝てた。うれしかった。次は、強い四じょうなわてだった。強くて、上げたらスマッシュばかり打ってきた。拾うしかないから、こっちも拾ってこようげきをした。負けていたけど勝てた。とびあがるほどうれしかった。決勝戦は、ぼろ負けした。負けたけど思い出にのこる試合だった。先生ありがとう。

交野の山を守ろう

交野山は太古から岩座として信仰の対象でしたが、最近落書き等が目立っています。



これを見かねた倉治区の人たちが、「交野の山を守ろう」と、昨年十一月二十日に三宝荒神の梵字が彫られた岩の前に石の祠を建てました。荒神は清浄を好む神です。毎年三月二十八日に祭りをし、交野の山々を美しく守り育てようと誓いを新たにしていこうと決まっています。

星田用水組合 大池の大掃除



昨年(十二月十日)星田用水組合では、用水池から水を放流するとき池の樋(ひ)にゴミが詰まるときのため、大池など地元の用水池の大掃除をしました。

農家にとつては用水を確保するために毎年する大事な作業です。

同組合の組合員さん約六十人は、池の縁や底にたまった空き缶、それに買物用やゴミ入れ用のビニール袋を拾い集めました。

中には、自転車やオートバイ、応接椅子や机などまで池

に捨てられていました。ため池や水路は、農家にとつて米づくりにかせない水を供給する大切な役目を持っています。もう一つには、台風などの集中豪雨のときに多量の雨水を集積し町を洪水から守る働きをしてくれ

ます。この町に住むみんなのために、図り知れない働きをしてくれる池をもっと大切にしましょう。

この日は、大きなゴミ袋いっぱいゴミが五十ちかく集まりました。

やわらぎ授産所

コンクリート

ブロック

販売します

やわらぎ授産所(交野市精神薄弱者通所授産施設)では、入所者みんなが自活に必要なきびしい訓練を重ねながらブロックづくりやクリーニング

などして一日でも早く社会で一人歩きできるようにと努力しています。入所者たちが努力して製造しましたコンクリート・ブロックを市民のみなさんに販売します。

なお、価格、配送については相談させていただきます。

お問い合わせ やわらぎ授産所(交野市寺四丁目五九〇番地) ☎92・6671

声の広報 ビデオライブラリー

希望者(団体)に貸します

広聴広報課では、次のようなテープを希望者(団体)に貸し出しています。

声の広報

毎月10日発行の『広報かたの』の中から記事を抜粋し、往復60分のカセットテープに編集したものです。

ビデオライブラリー

市の行事をビデオテープ(VHS)に編集したものです。

○申し込み・問い合わせ 希望者は広聴広報課へ

原稿募集

“ひろば”は市民みなさんのページです。心あたたまる話や地域の話、ご意見、写真、イラストなどをお寄せください。

投稿は400字以内にまとめ、住所、氏名、電話番号を書いてください。掲載分については記念品を呈呈します。

○締め切り 毎月15日
○送り先 交野市役所広聴広報課 (〒576 交野市私部1丁目1-1)

みなさんの相談室

相談料はいりません
お気軽にどうぞ
(-)内は相談員 問合せ先

2月15日(金) 農協磐船支店
いづれも午後1時〜4時(行政相談委員、広聴広報課)
教育相談日
2月8日(金) 午後2時〜4時
福祉センター(学校教育課)

消費者相談

毎週金曜日 午後1時〜3時
市役所市民生活担当(消費生活コンサルタント)
電話相談は毎日受付

交通事故無料相談

2月12日(火) 午前10時〜午後3時
福祉センター(交通事故相談員、交通担当)

園芸相談

1月24日(木) 午後1時〜4時
市役所緑地保全課

結婚相談

1月23日(水) 2月13日(水)
午後1時〜4時
福祉センター(民生委員・児童委員、社会福祉協議会)

心配ごと相談

毎週水曜日 午後2時〜4時
福祉センター(民生委員・児童委員、社会福祉協議会)

児童相談

毎週木曜日 午前10時〜正午
福祉事務所相談室(大阪府中央児童相談員、福祉事務所)

家庭児童相談

毎週月・水・金曜日(2月11日は休み) 午前10時〜午後3時
福祉事務所相談室(社会福祉協議会)

障害者福祉相談

毎週火曜日(1月15日は休み) 午後1時〜4時
福祉センター(交野市身体障害者福祉相談員、福祉事務所)

健康ガイド

離乳食講習会

1月23日(水) 午後1時30分〜3時
保健センター

妊婦教室

2月6日(水)……妊娠中の精神衛生、映画『人間誕生』
妊娠中の栄養

妊娠中の栄養

2月13日(水)……正しい妊娠の知識、妊娠中の歯の衛生

出産の準備

2月20日(水)……出産の準備の家族計画

2月27日(水)……赤ちゃんの保育、衣類・もく浴

時間……いづれも午後1時30分〜4時

場所……保健センター

三ヶ月児健診

2月19日(火) 受付時間 午後1時30分〜2時30分
星田市福祉センター

乳幼児健康相談

2月5日(火) 受付時間 午後1時30分〜2時30分
保健センター(相談員は四条曙保健所保健婦)

一歳六ヶ月児健康診査

1月22日(火) 午後1時〜2時
保健センター

電話健康相談

休日を除く毎日 午前9時〜午後5時(ただし土曜日は正午まで)
保健センター内健康管理室(相談員は保健婦)

四十歳以上の健康相談

1月21日(月) 2月4日(月) 午後1時30分〜3時
保健センター(相談員は保健婦・栄養士)

問い合わせ

○印は四条曙保健所(☎0720・78・1021)
◎印は健康管理室
健診を受けられるときは母子健康手帳を持ってきてください。

国民年金保険料 国民健康保険料 出張徴収

1月31日(木)

郡津公民館 午前9時30分〜10時15分
教育文化会館 午前10時30分〜11時30分

交野の草木(22)

(「交野の花」の名称を1月から「交野の草木」と改めました。)

ふゆいちご

冬の山路を歩くと足元に亀の甲の形をした広い葉の草を見かけます。よく見ると円い真っ赤な苺がついています。こんな寒い時にと驚くほど鮮やかな色です。



夜間・休日の診療所

診療科目は内科・小児科
(-)内は問合せ先

市役所保険年金課 午後2時30分〜3時30分

1月の納税

市府民税 第4期分
納期限 1月31日(木)

たばこは市内で買しましょう

施設テレフォン

市役所・福祉事務所・農業委員会……92・0121
星田市民センター(星田出張所)……91・2031
福祉センター……91・6241
水道局……91・0016
環境事業部(ごみ・し尿)……92・2471
消防本部・署……92・0011
体育文化センター(青年の家)……92・7721~2
保健センター・日曜診療(健康管理室)……91・8124
武道館……92・1700
教育文化会館……91・1825

日曜診療

毎週日曜日 午前10時〜正午
保健センター(健康管理室)

夜間急病センター

毎週土・日曜日・祝日 午後6時〜9時
交野病院内急病用診療室(同診療室 時間内は☎93・1520 時間外は☎91・0331)

北河内夜間救急センター

毎日 受付時間 午後10時〜午前0時30分
同救急センター(同救急センター) 寝屋川市豊野町一五ノ一〇 ☎0720・21・3003
寝屋川市役所の北側