

広報 交野の60年

市民憲章

交野は、古くから多くの
人々に愛されてきました。
私たちは、このまちの良
さをいかしつつ、さらによ
りよい交野を求めて、こ
こに市民憲章を定めます。

和

(自然と・文化と・人と)

昭和60年7月10日 通巻264号 毎月10日発行 編集と発行 - 交野市役所総務部



絵でみる ふるさと交野

織姫まつる 機物神社

子供の友達づきあいを考える	2・3
健康は自分で管理	4・5
スナップ	8・9
みんなのひろば	14・15

(表紙説明 - 9)

親の“モノサシ”で測れない 現代の子供たち

子供の友達づきあいを考える

最近の子供たちを取り巻く生活環境は、以前に比べて変わってきていますが、友人関係——子供のつきあい——も、いろいろな面で変化しているといわれます。

核家族化、世帯あたりの子供の数が減り、それに伴い兄弟が少なくなったこと、近所のさまざまな年齢の子供同士があまり遊ばなくなったこと、テレビを見たり、独りでゲーム遊びをすることが多くなったことなど、いろいろな理由が考えられます。

最近話題になっている小・中学生の「いじめ」の問題も、子供のつきあいの変化によるところが大きいのではないのでしょうか。

子供のころの友達づきあいは、その後の人間形成の基礎となる重要な事柄です。

保護者も地域のみなさんも「子供のころだから……」と無関心でいることなく、どうすれば子供たちが健全な友達づきあいができるようにするか、改めて考えてみようではありませんか。

友達づきあいは人間形成の基礎

子供は遊びやけんかを通して成長する

子供は乳児期を過ぎると、外に出て遊びたがり、友達をつくるようになります。

しかし、それまで保護者に見守られながら育つため、その遊び方は自己中心的で、初めのうちは友達とうまく協調し合うことができません。すぐにおもちゃの奪い合いや場所の取り合いを始めてしまいます。

しかし、保護者の手から友

達とのつきあいへと行動範囲を広げた子供は、やがて遊びやけんかなどの経験を通して、自分を主張したり、相手の主張を受け入れたりすることを学んでいきます。

同時に、大人になってからの人間関係の基礎や守るべき社会の習慣を身につけていくのです。

「友達づきあい」に
影響する
家庭のしつけ

子供が小・中学校へと進み、

子供の“しつけ”や“友達”を考える前に

親が子供をしつけるとき、親は自分の子供時代を基準に考えがちです。しかし、親と子供の間には、一般に20年から30年の年月の開きがあり、どうしても親の“モノサシ”では測れない問題が出てきます。

子供へのしつけや友達づきあいについて考える前に、親は、現代の子供たちを取り巻く次のような状況をまず知る必要があるのではないのでしょうか。

- ★世帯あたりの子供の数が減り、その結果、兄弟間でもまれることが少なくなった
- ★家庭での勉強時間が増えたり、塾、けいこ事などに通う子供が多くなったため、友達と遊ぶ機会が減った
- ★特に都市部などでは、隣近所と親しくつきあう家庭が少なくなり、近隣の子供同士、特に年齢の異なる子供同士の遊ぶ機会が減った
- ★テレビ、漫画本、がん具などの影響で、家の中で独り遊びをする傾向が強くなった

団体生活を始めるようになる

手、下手は、子供一人ひとりの資質によることもあります。

目にある、心の痛みを感じる

一般に、つきあい方の下手な子供は、自分の気持ちを友達にうまく伝えることができません。

しかし、それにもまして家庭でのしつけのあり方、乳児期以降に友達づきあいの経験をどれだけ多く積んできたか、などによる影響のほうが大きいのではないのでしょうか。

目には見えない、心の痛みを感じる

一方、自己中心で他人の気持ちに気を配ることのできない子供は、友達に対して独断的な振舞いをしがちです。

人間形成の基礎となる子供の「友達づきあい」について保護者は、その重要性を理解し、子供の健全な成長の後押しをしてほしいものです。

しかし、子供の場合は、年齢や成長の度合いにもよりますが、相手の身になって考えるのは、なかなか難しいことです。

子供に「いたわる心」や

やさしさの気持ちをもたせよう

相手の身になって考えることの大切さ

に限らず大人にとっても、円滑な人間関係を築く基本といえます。

他人をいたわる心、やさしい気持ちをもたせるには、ふだんどういふことに気をつけ

他人をいたわる心、やさしい気持ちをもつことは、子供

一般に、だれでも人間関係

とって一番身近な存在である家族が、お互いにいたわり合

家族が
子供に手本を示そう

守ろう人権 ③

子供のすこやかな成長を願って 人権擁護委員協議会 『いじめ』の問題に取り組む

基本的人権が侵されることのないように監視したり
侵された場合にそれを救済するための活動をしている
のが人権擁護委員です。

そして、交野や枚方・寝屋川など北河内7市の同委員
が集まって、広域的に人権擁護委員協議会をつくっ
ています。

その同協議会が、今回児童・生徒の健全育成と、「い
じめ」を当面の重要な問題として取り組もうと次のよ
うな宣言をしました。

宣 言

児童・生徒の健全育成と いわゆる「いじめ」の
問題に対する取組について

最近、児童・生徒の友人関係をめぐる、いわゆる「い
じめ」の問題について、国民の関心が高まり大きな社
会問題となっている。

この問題は児童・生徒の友人関係をめぐる学校教育
と深くかかわる問題であることから、学校及び教育関
係機関が真剣に取り組んでいるところである。

しかしながら「いじめ」の問題は、心身とも健全に
育成されるべき児童・生徒の人権にかかわる問題であ
るとともに、相手の気持ちを思いやるという人間尊重
の精神を欠くことによるものであって、青少年期にお
ける差別の芽ともなる問題で、人権擁護委員としても、
当面の重要な課題として、その解決に積極的に取り組
む必要があると考える。

「いじめ」は、児童・生徒をめぐる親子関係の在り方
や、社会環境もその背景にあると考えられるので、各
地の実情に応じ、学校当局や教育委員会等と連携しつ
つ、家庭・近隣・児童生徒をとりまく社会に対して、
「いじめ」の問題を生じさせないための啓発活動を実施
し、青少年の健全育成と「いじめ」の根絶を期す。

(原文のまま掲載)

宣言の中にもありますが、人権に関する問題は、ま
ず相手の気持ちを思いやるという人間尊重の精神が必
要です。

児童・生徒がすこやかに育つためにどうすべきかを、
みなさん一度考えていただきたいのです。

そして、互いの人権を尊重し、助けあいや思いやり、
いたみをわかち合う豊かな人間関係に支えられたあた
たかみのある地域社会を共につくっていきましょう。



って暮らすことです。
そして、他人に対して常に
やさしい気持ちを抱き、お互
いがいたわり合いながら生活
している姿を見せることです。

また、子供に動物や小鳥な
どを飼わせたり、植物を育て
させたりするのも一つの方法
です。

きます。

また、子供の成長について
の情報交換もできます。

家庭では気付かなかつたわ
が子の一面を伝えられてびっ
くりするということもありま
す。

家族ぐるみの交流で

子供の“情報交換”

他人の家庭に行くことは
子供の成長にプラス

近隣の家族同士の交流が、
以前に比べて少なくなってい
るといわれています。

なることが多いものです。
例えば、親は、子供がどん
な友達とどういう遊びをして
いるのか、また、友人関係の
中で、わが子がどんな立場に
いるのかなどを知ることがで

家族間の交流は、子供自身
の成長にも大きくプラスにな
ります。

他人の家庭に行くことは、
子供にとって大切な勉強なの
です。

ができます。

わが家の子供の遊び場に開
放したり、二、三の家で一緒
にハイキングに出かけたりし
て、積極的に交流を深めたい
ものです。



健康は自分で管理

ツベルクリン反応検査と

BCG接種

ツベルクリン反応検査およびBCG予防接種を左表の日程でします。
対象者は母子健康手帳、印鑑、筆記用具を持って最寄りの会場で受けてください。
なお、この予防接種は個人通知しません。

ツベルクリン反応検査とBCG予防接種日程表

ツベルクリン反応検査	判定およびBCG接種	受付時間	
		10:00~11:15	13:30~14:45
7月15日(月)	7月17日(水)	倉治公民館	交野会館
7月16日(火)	7月18日(木)	私市会館	保健センター
7月17日(水)	7月19日(金)	松下集会所	星田市民センター

風しん、水ぼうそう、おたふくかぜにかかった人で、治ってから一カ月たっていない人は受けないでください。
○判定 ツベルクリン反応検査後二日目(四十八時間後)に判定し、陰性の人にBCG接種

ツベルクリン反応検査を受けられない人
○著しい栄養障害の人
○重病または熱のある病気の人の人

○対象 生後三カ月から四十八カ月までの乳幼児
ただし、BCG接種を一度受けた人や、最近、はしか、

▽ まん延性の皮ふ病の人
▽ ツベルクリン反応検査で水ぼうそうなど強い反応がでた人
▽ しっしんなどで副腎皮質ホルモン剤を使っている人
▽ BCG接種を受けられない人
▽ 著しい栄養障害の人
▽ 重症または熱のある病気の人の人
▽ まん延性の皮ふ病の人
▽ 今までの予防接種や外傷などでケロイドができた人
▽ 一カ月以内にはしか、風しん、小児マヒ、おたふくかぜなどの生ワクチン予防接種を受けた人
▽ おたふくかぜ、水ぼうそ

う、はしか、風しんが治ってから一カ月以内の人
▽ 薬や食べ物でじんましんのできる人
▽ その他、医師が接種不適当と認めた人
○問い合わせ 健康管理室

胃検診

市では、六十一年二月まで胃検診をしています。

子宮ガン

年に一度は検診を

近年、子宮ガンの治療法も薬もたしかに進歩しましたが、最も効果があるのは、早期発見・早期治療です。
症状の出る前に検診を受けることが大切です。
三十歳台になったら年に一度は検診を受けましょう。
子宮ガン検診は、市内の産婦人科医院または保健センターのどちらでも受診できます。
生活保護世帯および市民税非課税世帯の人は、健康管理室へ申し出ると無料受診券を渡します。

集団検診

○期間 61年2月17日まで
の8月を除く毎月第一、第三

子宮ガン検診取扱い医療機関一覧表

医院名	住所	電話
鈴木産婦人科	郡津5-34-3	91・6152
はと産婦人科	藤が尾4-3-16	91・4103
藤原産婦人科	梅が枝44-3	92・0341

曜日 午後1時30分から検診
○ところ 保健センター

7月は河川愛護月間です

川は、一人ひとりの注意や協力によってわたしたちのために役立ち、気持ちをなごませられます。
川はみんなの財産です。



○対象 三十歳以上の市内在住の女性
○費用 四百円
○申し込み 健康管理室
電話でも申し込みます。

市内の産婦人科で受診

○期間 61年2月28日まで
○ところ 上表
○対象 三十歳以上の市内在住の女性
○費用 六百円(受診時に支払ってください)
○申し込み 上表の医療機関

衛生管理の

良好な店に

優秀マーク

食品衛生推進委員会では、食品衛生をはかるために施設(店舗など)の衛生管理が優秀で、また、食品衛生講習会を受講し、健康診断を受診し

て健康管理をしている良好な施設を対象に「優秀マーク」を表示しています。
食品の購入や、店舗を利用するときの参考にしてください。

この食品衛生推進委員会は、四條畷保健所管内の飲食店、菓子、豆腐製造業、市場、スーパーなど約九百五十人の食品関係業者が、食品の安全確保や事故防止を図り、そして食品衛生を推進しようと組織しています。

活動は年二回の食品衛生講習会、検便、結核などの健康診断、施設の巡回指導など、自主衛生管理をしています。

昭和60年 衛生状態 優秀

大阪府四條畷保健所 管内食品衛生推進委員会

家庭の食中毒予防は

台所の衛生管理から

夏は、食中毒を引き起こす細菌が、繁殖しやすい時期です。

五十九年は約六割が夏に集中して発生しました。

家庭で食中毒を起こさないために、衛生管理や予防のポイントを改めて確認してみましょう。

細菌は

65度以上の加熱で

死にます

食中毒は腸炎ビブリオ、サルモネラ、ぶどう球菌など、食中毒を起こす細菌のついてる食品を食べたり、有害物質の入った食品を食べると起こります。

とくに包丁の切り傷の中に入り込んだ細菌を取り除くには、水洗いだけでは不十分です。

腸炎ビブリオという細菌は魚介類についています。この細菌は真水と熱に弱いので、よく水洗いし、調理したら早めに食べるようにしましょう。

サルモネラは人や動物（特にネズミ）についています。ぶどう球菌は指の傷など、化膿した傷口やおできに潜んでいます。

まず手をよく洗い、調理に十分注意しましょう。また、たいいていの細菌は、摂氏六十五度以上の熱を加えると死んでしまいます。

台所用品を清潔に

まな板は細菌にとって格好のすみかです。

食中毒は、冷蔵庫の中に入れておけば腐らない——と安心してはなりません。細菌は、摂氏十度をこえると増えはじめます。

冷蔵庫の

冷蔵庫の庫内温度は普通十度以下ですが、ドアの開閉がひんぱんだったり、食品を詰

め込みすぎていると、庫内の温度は上がってしまいます。

つまり、冷蔵庫の中でも食品は腐ることがあるのです。

庫内の温度を上げないために、次のような点に気をつけてください。

○ドアの開閉はなるべく少なくする

過信は禁物

冷気の流れが悪くなり、庫内の温度が上がります。

肉や野菜を包んだり、ふた付きの容器に入れ、食品を区分して保存しましょう。

冷気の流れが悪くなり、庫内の温度が上がります。肉や野菜を包んだり、ふた付きの容器に入れ、食品を区分して保存しましょう。

交野は“非核平和都市”

みんなで訴えよう 核兵器の廃絶

本市は、真の平和と再びあの広島や長崎の惨禍を絶対に繰り返してはいけないうと、五十七年七月十三日に「非核平和都市宣言」をしました。

そして、非核三原則（作らず・持たず・持ち込ませず）の厳守を政府に要望すると共に、全世界に向かって核兵器の廃絶を訴えています。

核戦争の非惨さと核兵器の廃絶を強く訴える「平和宣言」をしています。

また、原爆が投下された時刻に一分間の黙とうを捧げています。

広島市は八月六日の午前八時十五分から、長崎市は八月九日の午前十一時二分から一分間の黙とうをしています。

両市では、今年が原爆被爆四十周年にあたることから、これを契機にこの黙とうの呼びかけをより一層広げると共に、この日を「祈りの日」として確立しようとして活動しています。

そこで、市民のみならず提案なんです、共に世界平和と核の廃絶を訴えている市としてこの両市の祈りの輪を広げる活動に協賛し、家庭や職場で一分間の黙とうをしてはどうでしょうか。

そして、この黙とうを通して、核兵器の廃絶を全世界に向かって訴えていきましょ。



7月は 「社会を明るくする運動」 月間です



「社会を明るくする運動」は、次代を担う青少年を非行から守り、また不幸にして罪を犯した青少年たちの立ち直りを助けるため、地域の人たちの理解と協力の輪を広げるための運動です。

近づかない 近づけない “白い粉”

覚せい剤等相談窓口

■大阪府麻薬覚せい剤等対策本部

〒540 大阪市東区大手前之町

☎06・941・0351

■覚せい剤110番

〒540 大阪市東区大手前之町9

☎06・943・7957

■近畿地区麻薬取締官事務所

〒540 大阪市東区内久宝寺町2-1

☎06・762・8991

■最寄りの保健所・警察署

四条畷保健所 ☎0720・78・1021

枚方警察署 ☎45・1234

第2京阪国道対策協議会

建設省と大阪府に交野の実情を訴える

交野市第2京阪国道対策協議会では、五月二十三日に六十年度の総会を開き、五十九年度の事業報告と決算を承認すると共に、六十年度の事業計画および予算を決定しました。

その他、総会では、五十九年十二月から六十年二月まで、向井田・柴野・青山・浜の池・天野が原町・倉治の六つの地区で開いた「現状報告会」の結果報告がありました。

なお、同協議会では、この

報告会でも出された地区住民からの意見などを、今後各委員会で十分検討していくことになりました。

第二京阪道路の大阪府域については、現在も国から具体的な資料が提示されていません。

しかし、六十年四月十二日に京都府域の都市計画が決定され今後具体的な動きが予測されることから、総会では、建設省および大阪府に対し、交野の実情を訴えるために要

福祉

独居老人

寝たきり老人など

実態調査

交野市社会福祉協議会では、独居老人や寝たきり老人・交通遺児などの実態調査をしています。

調査には民生委員が対象家庭を訪問しています。

次の各事項に当てはまる人で、まだ民生委員が訪問していない人は近くの民生委員に申し出てください。

この調査は地域福祉活動に活用するものです。

なお、調査の対象者は、住民基本台帳に記載されている人で、市内に住んでいる期間はありません。

〇対象
 △独居老人 六十五歳以上の老人で、一人暮らしをしている人
 △寝たきり老人 六十五歳以上の老人で、家で六カ月以上常に寝たきりの人
 △痴呆(ちほう)性老人 六十五歳以上の人で、家で介護を受けている人
 △寝たきり病人 六十五歳未

満の人で、家で六カ月以上常に寝たきりの人
 △交通遺児 交通事故で両親または両親の一方を亡くした十八歳未満の人
 △父子家庭 母親のいない家庭
 △問い合わせ 福祉センター内交野市社会福祉協議会

生計困難な家庭に

資金を貸付

市では、災害やその他不慮の事故などで、暮らしていくのに困難となった世帯に資金を貸し付けています。

〇対象 市内にすまいがあり、住民登録または外国人登録をしている人で、市内に确实な保証人(一人)がある人
 ○貸付限度額 一世帯十万円
 ○貸付利息 無利子
 ○償還方法 毎月均等償還
 ○申し込み・問い合わせ 福祉センター内社会福祉担当

善意銀行

交野市社会福祉協議会の善意銀行に次のみなさんから預託していただきました。

お助け会から四千五百円。
 交野さつき盆裁会から三万円。
 星田山手の一市民から五千

要 望 書

第二京阪道路については、このたび全域の都市計画決定により、今後、具体的な対応が図られるものと存じます。

大阪府域の都市計画決定から拾有年を経過した今日、交野市は、人口が著しく増加し、当時と比べて市街地が大きく拡大しておりますとともに、市の執行機関、議会及び市民が一体となって住環境の保全・整備に努めたことにより、永住魅力に溢れた理想的な田園都市として発展しております。

然るに、当該道路は、広域的必要により計画されているものといわれていますが、交野市域においては、それが良好な住宅市街地の中央部を貫通する形態で計画されていることから、住環境の大きな悪要素(公害の発生源、地域分断の要因など)となり、交野市民の願望する「自然と文化の和みまち」づくりに重

昭和60年6月

大阪府知事 岸 昌 殿

交野市第2京阪国道対策協議会 会長 奥 西 正 彦

第二京阪道路について(要望)

このたび、第二京阪道路に關しその事業主体である国に対し、別添の要望書を提出いたしました。

交野市は、貴府のご指導、ご援助のもと、市民を挙げての努力により、永住魅力に溢れた田園都市として発展してきましたが、当該道路は、交野市域の住宅市街地の中央部を貫通する形態で計画されていることから、市行政並びに市民の多年の努力が全く水泡に帰すことが危惧されます。

当協議会といたしましては、その具体計画が、市民の理解と協力を得られる次元の高いものでなければ容認できないと考えております。

各地において、大量の自動車通過に起因する広域幹線道路沿道のトラブルが社会問題となっている旨、貴職におかれても、事業主体である国に対して、交野市の事情と市民の意志を十分伝達いただきますとともに、万全の措置を講じられるよう要望いたします。

要 望 書

建設大臣 木部 佳昭 殿

交野市第2京阪国道対策協議会 会長 奥 西 正 彦

昭和60年6月

献 血

七月は献血推進月間です。七月は一年中で最も血液が不足する時期です。

みなさんのあたたかい協力をお願いいたします。

〇とき・ところ
 △7月26日(金) 福祉センター
 午前10時～正午・午後1時～3時30分
 △7月27日(土) ニチイ交野店
 午前10時～正午・午後1時～3時

清潔なまちに 粗大・不燃物ごみ 定期収集

と き	と ころ
7月17日(水)	青山、向井田、森北、森南、寺、寺南野
7月24日(水)	私部、私部西、私部南
8月7日(水)	幾野、郡津
8月14日(水)	倉治、東倉治、神宮寺

- 2カ月に1回の定期収集
- ごみは、午前9時までに集積場所へ
- 問い合わせ 環境事業部

消火器

破裂事故に注意

あなたの家庭にある消火器、底が腐って形くずれしていませんか。

北海道(四月十二日)と新潟県(五月三十日)で、底の腐った消火器を使ったところ容器が破裂し、死傷者が出るという事故が発生しています。

家庭用の消火器は、半永久的に使用できるものと思われていますが、場合によってはこのような事故が発生する恐れがあります。このような事故は、日ごろの管理にすこし気をつけることにより防げます。

大事なことは、腐りやすいような場所に消火器を置かないことです。湿気のすくない、風通しの良い場所に置いておくことと、定期的に容器を点検することです。

一度、あなたの家庭にある消火器を点検してください。点検して、もし腐っているのを発見したときは、一度消防本部・署で相談してください。

○問い合わせ 消防本部予防担当

所得税第I期分

納期は7月31日

六十年分申告所得税(予定納税)第一期分の納税は七月三十一日(水)までに納めてください。

○問い合わせ 枚方税務署 (☎44・9521)

中学卒業程度の

学力認定試験

文部省では、昭和六十年年度就学義務猶予免除者の中学校卒業程度認定試験の受験者を募集しています。

なお、この試験に合格した人には高等学校の入学資格が与えられます。

○受験資格

▽就学義務猶予免除者である人、または就学義務猶予免除者であった人で、六十一年三月三十一までに、満十五歳以上になる人

▽尋常小学校または国民学校に就学義務猶予免除された人
▽就学義務猶予免除を受けず、かつ、義務教育諸学校を卒業することができなかった人で、就学義務猶予免除を受けることができない事由に相当する事由があったと文部大臣が認め

た人
○試験日 11月8日(金)
○科目 国語、社会、数学、

理科、外国語(英語)

○願書受付 8月12日(月)～9月11日(水)

○問い合わせ 大阪府教育委員会(大阪市東区大手前之町) ☎06・941・0351

砂利採取

業務主任者試験

○とき 7月31日(水) 午前10時(開始)～正午
○ところ 大阪府職員会館第一講堂(大阪府庁本館西側)
○試験内容 砂利の採取に関する法令と技術的な事項

○受験料 四千四百円
○申し込み・問い合わせ 七月十七日(水)までに、大阪府商工部工業課採石係(☎06・941・0351)

住宅融資保険

住宅融資保険とは、公庫資金とは別に、銀行などの金融機関から住宅ローンを借り、万一、その借入金の返済ができなくなったとき、公庫がその金融機関に保険金を支払うしくみの保険で、住宅ローンを借りやすくすることを目的としています。

保険がつけられるローンには次のようなものがあります。
○住宅の建設資金・建売住宅・マンションの購入資金に対するローン

○住宅の増・改築資金に対するローン
○住宅用の土地の取得資金等に対するローン
○給排水設備等の住宅施設建設資金に対するローン
○その他アパート等の建設資金融資

ります。

作品の展示

○とき 9月6日(金)～11日(水)
○ところ 心斎橋「そごう」七階催し会場

働く府民の健康を守る

大阪府職業病センター

職業病は、労働や作業のやり方、職場の環境などが直接、あるいは間接的に関係する病気です。

産業・生産技術の変化、新しい材料や新技術の導入などに伴って、新たな職業病が発生する傾向もあります。

大阪府職業病センターでは、じん肺・職業性皮膚障害・工業中毒・職業性腰痛などの職業病に関する相談、診察、指導をしています。

○とき 月曜日～金曜日 午前9時15分～午後5時30分
土曜日 午前9時15分～午後1時
○ところ 大阪府立労働センター十一階(〒540 大阪市東区京橋三ノ一五) ☎06・941・0287

診察・検査などを伴う場合は、来所日時を予約してください。

即日審判と

家事相談

大阪家庭裁判所

大阪家庭裁判所では、夏期間中、即日審判および家事相談を次のような方法でします。

即日審判

○とき 7月22日(月)～8月30日(金) この期間の月曜日～金曜日 午前9時30分～11時

○審判内容
▽遺産分割協議のための特別代理人選任
▽子の氏の変更許可
▽養親死亡後の離縁許可
▽相続放棄の申述受理
▽名の変更許可
▽精神障害者保護義務者選任(扶養に関する処分を含む)

家事相談

○とき 8月30日(金)までの、月曜日～金曜日、午前9時30分～11時
なお、火曜日は夜間(午後5時～6時30分)も受付

○問い合わせ 大阪家庭裁判所(大阪市東区大手前之町) ☎06・943・5321

▶市民合唱祭……六月二十三日(日)、体育文化センターで、第三回交野市合唱祭が開かれました。歌うことが好きで集まった市内の、コーラスグループと中学校合唱部が、日ごろの練習の成果を披露し、文化的環境づくりと市民文化の輪を広げました。



◀できたよノトーテムポール……六月三十日(日)、武道館前の姉妹都市記念樹のそばに、友好の象徴としてトーテムポールが建てられました。これは日本ボイスカウト交野第一団カブ隊の小学三年生から六年生まで二十人と父親たちが、カナダ大使館から資料を取り寄せ五十九年一月から一年半をかけて製作した力作です。高さが五・五メートル、直径が三十八センチもある本格的なものです。

市の人口

	6月末現在	月の動き
人口	64,614人	出生 53人
男	32,281人	死亡 21人
女	32,333人	転入 215人
世帯数	19,147	転出 218人

6月の火災と救急

	火災出動	救急出動
6月	3件	112件
60年累計	22件	548件
59年累計	25件	583件

6月の交通事故

	発生	死亡	けが
6月	21	2	34
60年累計	116	2	155
59年累計	95	1	109



◀歴史散歩に三百人……六月二日(日)、交野市連合婦人会主催のクリーニンググリーン運動「歴史散歩」に同会婦人やクリーニングパトロール隊員、ボーイスカウトの隊員ら約三百人が参加しました。天田神社周辺のごみ拾いをしたあと交野古文化同好会会長の奥野平次さんの話を聞きながら獅子窟寺まで散策。快い汗をかいたあとは、山の水をまきで沸かしたお茶でのどをうるおしていました。

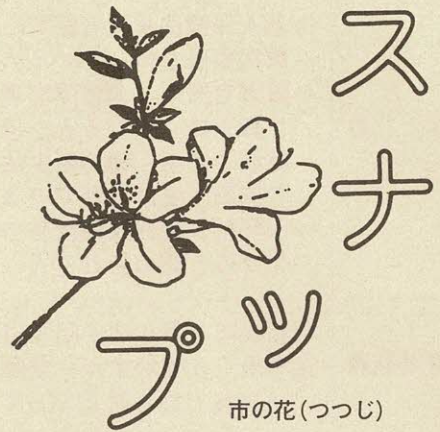

▶快慶の阿弥陀さん第3日曜日に公開……調査のため文化庁に送られていた傍示の里の阿弥陀如来立像が6月6日国の重要文化財の指定を受け、6月20日文化庁の文化財調査官松島健さんにつきそわれて蓮華寺に帰ってきました。地元の人たちも総出で出迎え、以前よりもきれいになられたと大喜びです。安阿弥陀仏保存会では、7月から10月までの間、毎月第3日曜日上午10時から午後3時まで一般公開します。大人は1人300円の保存協力金が必要。京阪河内森駅または国鉄河内磐船駅から歩いて約60分。問い合わせは体育文化センターまで。

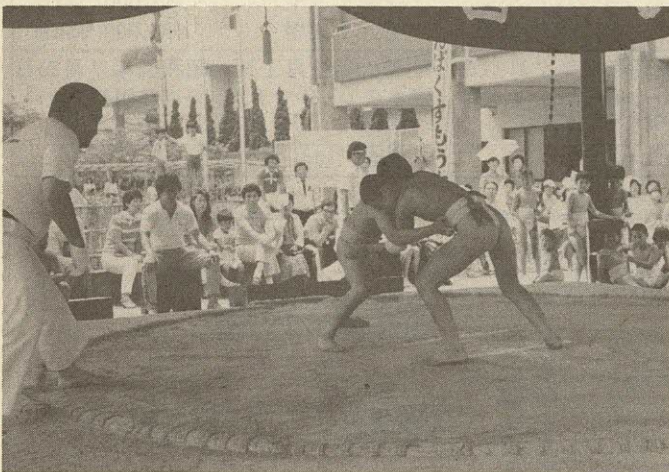

◀水入りの大一番……六月二日(日)、第五回わんぱく相撲大会が武道館前の土俵場で開かれました。団体戦には小学四年から六年生まで三人が一チームをつくり二十チームが参加、個人戦には小学一年から六年生まで百四十一人、中学生四人が参加しました。団体決勝戦では駅前子ども会の主将Aチーム太田善信君と同じくBチーム広田公輝君ががっぷり四ツに組んで水入り。みんなの声援が飛び交う中、太田君は両差しをとられながらも土俵まぎわでねばりをみせ上手投げでチームの優勝を決めました。手に汗握る熱戦に観衆を魅了していました。

倉治機物(はたもの)神社はもともと機織を仕事とした帰化漢民族の祖先をまつた神社ですが、平安時代になると、このあたりは狩りを楽しんだり、詩歌(しいか)を詠じたりする宮人たちの行楽の地となり、陰陽道(おんみょうどう)なるものが入ってきて、祭神をたなばた神としてしまいました。

天田の宮や天の川の名もこの当時生まれたようです。

文・交野古文化同好会
絵・森本 順子

表紙
織姫まつる
機物神社



替わっています

老人医療証と

一部負担金の助成証明書

七月から、老人医療医療証(二十五歳~六十九歳)と一部負担金相当額等助成証明書が新しくなっています。

老人保健法受給者証・老人医療医療証・一部負担金相当額等助成証明書とは別表のようなものです。

変更届けは
14日以内に

次のような変更があったと

- ▽氏名に変更があったとき
- ▽居住地に変更があったとき
- ▽加入保険(国民健康保険または社会保険)の内容に変更があったとき
- ▽申請・問い合わせ 保険年金課

一部負担金相当額等助成証明書

対象	<ul style="list-style-type: none"> ○老人保健法受給者証または、老人医療医療証を持っている人 ○障害者医療(身体障害者手帳1級、2級を持っている人)、母子家庭医療、結核予防法、精神衛生法、特定疾患の適用を受けられている人 ○市町村民税非課税世帯で負担能力に欠けると認められる人
有効期間	昭和60年7月1日~昭和61年7月31日 ㊦本来1ヵ年ですが、今回に限り1ヵ月延長し13ヵ月となっています。
受給者証等の色	○桃色(サーモンピンク)

老人保健法受給者証・老人医療医療証

	老人保健法受給者証	老人医療医療証			
保険内容	○社会保険本人を含む保険加入者	○社会保険の扶養者および国民健康保険加入者	○社会保険の本人、ただし付加的給付を受けられる人は除く		
対象年齢	○70歳以上の人(65~69歳の寝たきり等の認定を受けている人を含む)	○65~69歳の人 ただし老人保健法医療を受けている人を除く	○65~69歳の人 ただし老人保健法医療を受けている人を除く		
所得制限	○所得制限なし	本人所得のみ			
		扶養親族等の数	所得額	扶養親族等の数	所得額
		0人	2,240,000円	0人	1,302,000円
		1人	2,590,000円	1人	1,632,000円
2人	2,880,000円	2人	1,962,000円		
3人	3,170,000円	3人	2,292,000円		
扶養1人増 老人1人増	290,000円加算 60,000円加算	扶養1人増 老人1人増	330,000円加算 60,000円加算		
有効期間	昭和59年7月1日~昭和63年1月31日 ㊦今回受給者証は郵送しません	昭和60年7月1日~昭和61年7月31日 ㊦本来1ヵ年ですが、今回に限り1ヵ月延長し、13ヵ月となっています。	昭和60年7月1日~昭和61年7月31日 ㊦本来1ヵ年ですが、今回に限り1ヵ月延長し、13ヵ月となっています。		
受給者証等の色	○白色(ホワイト)	○桃色(サーモンピンク)	○桃色(サーモンピンク)		

取り扱い絵表示の記号と意味

○洗い方(水洗い)



液温は30℃を限度とし、洗濯機の弱水流または弱い手洗いがよい



液温は30℃を限度とし、弱い手洗いがよい(洗濯機は使用できない)

○アイロンのかけ方



アイロンの下に当て布を使用する場合にアイロンの下に波がある

○ドライクリーニング



ドライクリーニングができる。溶剤はパークロールエチレンまたは石油系のもを使用する

○絞り方



手絞りの場合は弱く、遠心脱水の場合は短時間で絞るのがよい

○干し方



日陰の平干しがよい

絵表示を 確認しましょう

あなたは衣類を買う場合に、取り扱い絵表示を見ていますか。

また、この絵表示どおり洗濯していただけますか。素材や加工方法の多様化にともない、取り扱いも今までの常識では考えられない衣類が増えていきます。絵表示は、衣料品の取り扱い方法をできるだけ文字の力を借りずに表示しているのです。たとえば、表示には左図のようなものがあります。表示の絵がもつ意味を正しく知ること、かきこい消費者になるための第一歩です。

図書館だより

新着図書

一般書

- 新聞社編 「世紀末の風景」 堺屋太一
- 文藝春秋 「歯のことが何でもわかる本」
- 長谷川幸久 健友館 「株式相場」 三上太郎 現代企画室
- 「新電電とつきあう法」 前野和久 東洋経済新報社
- 「脱獄王」 斎藤充功(みちのり) 評伝社
- 「告別」 ロバート・B・パーカー 早川書房
- 「親子断絶からの脱出」 加賀文子 日本教育新聞社出版局
- 「子供の心が開く時」 伊藤友宣(ともりのり) 朱鷺書房
- 「あなたと年金」 小野田満雄
- 「白い手袋の記憶」 瀬戸内晴美 中央公論社
- 「波の暦」 水上勉 角川書店
- 「これが言いたい事のありつたけ」 江夏豊 徳間書店
- 「手づくりのまち」 田中和夫 総合労働研究所
- 「愛と許しを知る人びと」 曾野綾子 海童社
- 「教育改革・私の視点」 毎日

児童書

- グリーンアロー出版社 「母親修業」 潮田恵子 径書房
- 「南十字星のみえる島」 植松 要作 太平出版社
- 「のんびりにいさんちやっかりいもうと」 竹崎有斐(ゆうひ) 佼成出版社
- 「おじいちゃんとおばあちゃん」 ヘレン・オクセンバリー ほんぷ出版
- 「ししやも」 金井直(ちよく) 文化出版局
- 「ちよっぴりてんさい一年生」 北川幸比古 国土社
- 「花まるクラスは大さわぎ」 赤木由子 草炎社
- 「二びとの村のひっこしさわぎ」 A・シヤープトン 文化出版局
- 「名前といわれ野の草花図鑑 上・下巻」 杉村昇 偕成社
- 「ゆめみるカネじいさん」 上崎美恵子 理論社
- 「ハンバーガーぶかぶかどん」 角野栄子(かどのえいこ) ポプラ社
- 「おまえの顔は一番の不思議」 大際国際児童文学館編 国土社
- 「きいろいばけつ」 もりやま みやこ あかね書房
- 「カメを飼ってみよう」 内田 至(みつる) さえら書房
- 「1983年熱い秋のノート」 中澤晶子 汐文社
- 「SOSなどのパソコンじゅく」 さとうまきこ 公文教育研究センター
- 「かぎばあさんは名探偵」 手島悠介(ゆうすけ) 岩崎書店

巡回日

ブンブン号の

7月16日(火)

倉治七丁目

午後1時30分〜2時30分

妙見坂W-3棟前

午後1時30分〜3時

森南三丁目

午後3時〜4時30分

藤が尾図書分室

○7月17日までの毎週水曜日

藤が尾会館

午後1時30分〜4時

郡津駅前図書分室

○7月20日までの毎週土曜日

交野会館

午後1時30分〜4時

図書館案内(その3)

第一児童センター 図書室



蔵しています。

また、同図書室には、他の図書室にはない、イヤホンで音楽が楽しめる「リスニングコーナー」があります。

クラシック・ジャズ・映画音楽・幼児向けの音楽など、約二百本のテープがあります。

図書の貸出券は、市内のどの図書室でも利用でき、借りた本はどこへ返却してもかまいませんので、機会があれば一度立ち寄ってください。

第一児童センター図書室は、幾野二丁目六ノ一にあります。

開室日は、水曜日から日曜日までの、午前10時から午後五時までです。

ブンブン人形劇場

7月上演

『雪とベッカコ鬼』ほか

- とき 7月21日(日) 10:50~12:00
- ところ 体育文化センター
- 演題 『雪とベッカコ鬼』ほか
- 劇団 青い鳥
- 入場料 無料
- 申し込み 当日直接会場へ
- 問い合わせ 体育文化センター図書室

名称は第一児童センター図書室ですが大人向けの本もあります。

同図書室は、市内の図書室のなかではもっとも新しく、まだ満二年を過ぎたところでは、

現在、大人向けの本約八千冊、児童書約七千冊を所

講演会

交野節に始まる

河内音頭の変遷

河内音頭研究家の村井市郎さんに、河内音頭の源流と変遷ぶりを話していただきます。

○とき 7月30日(火) 午前10時～正午

○ところ 体育文化センター

○対象 市内在住の勤者

○テーマ 交野節に始まる河内音頭の変遷

○講師 大阪府立天王寺高校教諭 村井 市郎さん

○定員 三十人

○参加費 三百円(当日集めます)

○申し込み・問い合わせ、七月二十日(土)から二十九日(月)まで、体育文化センターで受付

電話でも申し込みます。

水泳教室

対象は精神薄弱者

○とき 8月4日(日) 午後0時30分～4時30分

当日雨の場合は体育館でキック・ベースボールをします

○ところ 守口市立寺方小学校

○対象 北河内在住の精神薄弱者(保護者同伴に限る)

○参加費 二百円

○申し込み・問い合わせ 七月二十日(土)までに、福祉センター内社会福祉担当

米を使った(料理)教室

市では、交野市農協婦人部の協力のもと「米を使った料理教室」を開きます。

○とき 7月31日(水) 午前

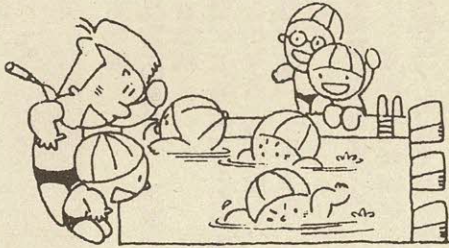

前10時～正午

○ところ 交野市農協本店料理教室

○内容 シーチキン入り炊き込みごはん、肉ちまき、はいが精米の豆わかめごはん、ポテトコロッケ

○定員 二十五人

○参加費 無料

○申し込み・問い合わせ 七月二十四日(水)から交野市農協本店営農課(☎92・3001)

穴倉二郎さん

剣道最高の範士号受ける

大阪府剣道連盟理事ならびに交野市剣道連盟相談役の穴倉三郎さん(郡津三丁目)が、五月八日、全日本剣道連盟から剣道八段範士の称号を受けました。

範士の称号は全国でも少数で、北河内においては十余年来のことです。

7月11日～8月31日 子どもの交通事故防止運動

七月十一日(木)から八月三十一日(土)まで「夏期における子どもの交通事故防止運動」が展開されます。

七月、八月は、長い夏休みと合いまってプール遊びに、海水浴にと楽しい時期です。

しかし、この時期の子供の交通事故は一年中でいちばん多く発生しています。とくに今年の交通事故件数(八ページ参照)は、一月から六月までに百十六件発生し、五十九年の同期と比べると二十一件も多く発生しています。

必ず守りましょう。

子供たちは道路には絶対に飛び出さないようにしましょう。必ずいったん止まって安全を確認してから出しましょう。

保護者は子供たちの行動を見守るとともに、自ら手本となる安全な通行をしましょう。

運転者は子供や歩行者の行動に十分な注意を払い、ルールにかなった安全運転をしましょう。

正しく使って 楽しい花火

夏の夜の風物詩、花火のシーズンが訪れました。しかし、花火は正しく取り扱わないと、やけどや火災の原因となることがあります。



楽しく安全に花火遊びをするために、次のことに十

- 分注意しましょう。
- 説明書をよく読んで、注意書きしてある事項はかならず守る
- 人や家に向けたり、燃えやすいもののある場所で遊んだりしない
- 風の強いときははしない
- 水を用意する
- 大人と一緒に遊ぶ
- 一度にたくさんの花火に火をつけない
- 正しい位置に点火すること
- ポケットに入れないこと
- 花火をほぐして遊ばない

大会結果

敬称略

第7回 市長杯卓球大会

六月九日(日) 体育文化センターで開催(交野市卓球連盟主催、三百八十人参加)

○一般 ▼男子優勝 井上通男(向井田) ▼女子優勝 神谷久美子(寺)

○ジュニア ▼男子優勝 龍

交野市 陸上競技記録会

六月二日(日) 交野高校グラウンドで開催(交野市陸上競技協会主催) 記録会の一位は次のとおりです。

○一般男子の部 ▼百メートル競走 萩間栄二(創価教 11秒5新)

▼四百メートル競走 朝井啓三(創価高 56秒6) ▼八百メートル競走 松尾健史(交野高 2分16秒6) ▼五千メートル競走 田中尚文(交野高 17分33秒9)

▼走幅跳 林隆二(創価高 6.11新) ▼走高跳 森涉(創価高 1.85新) ▼砲丸投 萩間栄二(創価教 11.63新)

○一般女子の部 ▼百メートル競走 清水亜純(交野高 14秒4)

▼二百メートル競走 谷口依子(交野高 31秒3) ▼八百メートル競走 土居三草子(創価高 2分41秒8新) ▼走幅跳 久永ゆかり(交野高 4.39新)

▼走高跳 山下真理子(創価高 1.45新)

○中学三年男子の部 ▼百メートル競走 保木昌宏(創価中 12秒4) ▼二百メートル競走 今堀忠義(第二中 24秒4新)

▼四百メートル競走 長渡竜太(第二中 56秒8) ▼八百メートル競走 下小田周治(第三中 2分15秒9) ▼三千メートル競走 奥西学(第二中 10分8秒5) ▼百メートルハードル 立花正也(第三中 15秒2)

▼千メートルレー 第二中学校Cチーム(2分10秒4新)

▼走幅跳 月田和博(第二中 5.47) ▼走高跳 井口聡(1.75新) ▼砲丸投 吉川勝(第二中 12.90)

○中学三年女子の部 ▼百メートル競走 徳長陽子(第二中 14秒2) ▼二百メートル競走 和田祥恵(第二中 29秒7) ▼千五百メートル競走 小田美千代(第二中 5分14秒新) ▼八百メートルハードル 吉田良子(第二中 14秒6) ▼五百メートルレー 第一中学校チーム(1分11秒6) ▼走幅跳 福田美穂子(第二中 4.50)

▼走高跳 西村里恵(第二中 1.40) ▼砲丸投 清水さをり(第二中 13.55新)

○中学二年男子の部 ▼百メートル競走 阪長誠(第一中 12秒3) ▼二百メートル競走 森脇武志(第二中 26秒5) ▼四百メートル競走 新居清二(第三中 58秒7新) ▼八百メートル競走 真田恭志(第三中 2分21秒1新) ▼三千メートル競走 新谷洋司(創価中 10分47秒3)

▼百メートルハードル 時重一男(第三中 18秒) ▼千メートルレー 第一中学校Bチーム(2分16秒5新)

▼走幅跳 吉沢忍(第一中 4.74) ▼走高跳 星野渉(第二中 1.45) ▼砲丸投 渡辺健二(第三中 9.68)

○中学二年女子の部 ▼百メートル競走 中塚由華(第三中 13秒7) ▼二百メートル競走 西沢浩美(第三中 28秒2新) ▼千五百メートル競走 齊藤陽子(第三中 5分12秒1新) ▼八百メートルハードル 有家和美(第二中 13秒8新) ▼五百メートルレー 第三中学校チーム(1分9秒4) ▼走幅跳 谷千佳子(第二中 4.51) ▼走高跳 伊藤愛(第二中 1.40新) ▼砲丸投 稲蔵友美(第二中 10.51)

○中学一年男子の部 ▼百メートル競走 藤田聡(第三中 13秒7) ▼二百メートル競走 石田周三(第三中 27秒9新) ▼四百メートル競走 宮本康博(第四中 1分5秒5新) ▼八百メートル競走 河野誠(第三中 2分35秒1) ▼三千メートル競走 大田博人(第四中 11分6秒4新)

▼百メートルハードル 原田勝司(第一中 21秒) ▼千メートルレー 第二中学校Aチーム(2分33秒6新)

▼走幅跳 田口昌義(第二中 4.88) ▼走高跳 山下力(第二中 1.25) ▼砲丸投 前原努(第二中 9.24新)

○中学一年女子の部 ▼百メートル競走 徳野史子(創価中 14秒6) ▼二百メートル競走 岡田有紀(第三中 30秒1) ▼千五百メートル競走 三田井幸子(第三中 5分50秒5) ▼五百メートルレー 第一中学校チーム(1分16秒3)

▼走幅跳 小林万喜子(第三中 3.65) ▼走高跳 吹元夏子(第三中 1.20) ▼砲丸投 谷和みどり(第二中 8.30新)

交野市空手道連盟 創立五周年記念 選手権大会

六月十六日(日)、体育文化センターで開催された交野市空手道連盟の創設五周年記念選手権大会に、二百二十九人が参加

○型の部優勝

▼小学一、二年生 川口勇士

▼小学三、四年生 東野誠

▼小学五、六年生 齊藤覚

▼中学の部 齊藤豊 ▼高校一般 古賀祥之助 ▼団体小学生の部 協会星田 ▼団体の部 協会A

○組手の部優勝

▼小学五、六年生 齊藤覚

▼中学の部 片懸隆一 ▼団体の部 協会A

青年祭

ロックグループやゲームなど

出場者を募集

ゲーム参加者

国際青年実行委員会では、八月二十四日(土)の青年祭に参加してくれる「ロックグループ」と「ゲーム参加者」を募集しています。

○申し込み・問い合わせ 体育文化センター内国際青年実行委員会

ロックグループ

○対象 とにかく生演奏したいグループ

○第一次審査 テープ審査(締め切り七月二十日(土))

○第二次審査 ライブオーディションは八月十一日(日)

ゲーム参加者

○対象 どなたでも

○内容 ▼記録に挑戦！交野ギネス腕ずもう、玉子投げ、みんなでジャンプ(二十人以上のグループ)、早喰い大会、がまん大会など

▼舞台おまかせ！ものまね、手品、カラオケ、かくし芸など、なんでも、舞台の主役は芸達者なあなたです。

○申込期限 八月一日(木)

なお、ウルトラクイズやビンゴゲームなど楽しい企画がいっぱいですので、ぜひ遊びにきてください。

第30回

北河内柔道大会

六月十六日(日) 枚方ダイコ口武友館で開催(北河内柔道連盟主催) 三百八十人参加

一般三、四段の部に出場した星田に住んでいる橋本宣弘さんが、準優勝しました。

みんなの

ひろば

原稿募集

「ひろば」は市民みなさんのページです。心あたたまる話や地域の話題、ご意見、写真、イラストなどをお寄せください。

投稿は400字以内にまとめ、住所、氏名、電話番号を書いてください。

掲載分については記念品を進呈します。
○締め切り 毎月15日
○送り先 交野市役所広聴広報課(〒576 交野市私部1丁目1-1)



催し

生きがいと喜び ニューモラル講演会

7月15日(月)から17日(水) いずれもよる7時から映画、よる7時30分から9時30分まで講演、福祉センターで。テーマは「よりよく生きるために」。講師は財団法人モラルジー研究所社会教育講師岸本収さん・下井勲さん。費用は無料(テキスト代三百円必要)。連絡は大矢さん(☎91・2731) 木野さん(☎91・1066) 井戸さん(☎91・3114)。主催は(財)モラルジー研究所交野地区

油絵展

7月21日(日)から28日(日)まで、あさ10時から夕方5時28日はひる2時まで、体育文化センターロビー。多彩な近作を約四十点展示。入場は無料。主催は交野油絵同好会。連絡は丹羽さん(☎91・5388)

ゆかたの着付け

7月23日(火)・24日(水)あさ10時から正午までの部とよる7時から9時までの部、武道館和室で。対象は中学生以上の女性。ゆかたの着付けと半巾帯の結び方(大人・子供)定員は30人。参加費は千円(二日分)。主催は和装技術研究会。申込みは同会事務局(☎91・7972、1768)または当日直接会場。

夏休み子供映画会

7月24日(水)・25日(木)ひ

夏休み 子供フェスティバル

7月27日(土)夕方4時からよる9時まで(雨の場合は8月3日(土))、私部公園グラウンドで。対象は小学生とその両親。内容は手づくり教室、水鉄砲、木製パタパタ、割ばし鉄砲、紙飛行機。わんぱく広場ミニNSL、お化け屋敷ジャンボパチンコ、パンダボール投げ、ダーツゲーム、マジックボール。展示コーナーハガキイラストコンクールの

八月の旬会

8月4日(日)ひる1時から福祉センターで。兼題は「滝」。「百日紅(さるすべり)」。主催は交野俳句会。連絡は竹村さん(☎91・1569)

会員募集

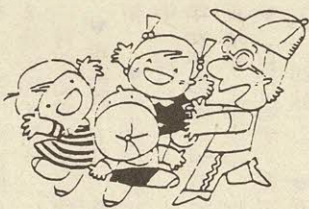

柔道

「精力善用 自他共栄」をモットーに小学生から一般までの男女を募集。練習は体育文化センター内道場で、小学

酒害相談

毎週水曜日ひる1時から夕方4時まで、四条暖保健所で。精神衛生相談員が無料で相談にのる。予約が必要。問い合わせは四条暖保健所(☎0720・78・11021)

断酒会

毎月第一、第三金曜日よる7時から9時まで、福祉セン

はじめまして

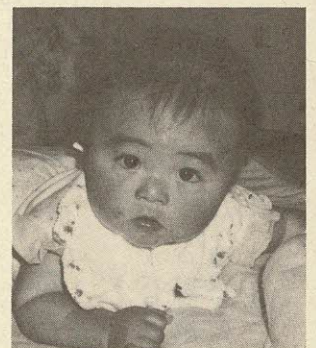

筒井 祐輔 です

59年12月14日生まれ
妙見坂

目に入れても痛くないほど
かわいい息子です。

母 三恵子さん

生は火・金曜日夕方5時からよる7時30分まで、水曜日夕方5時からよる7時まで、土曜日ひる2時30分から夕方5時まで。中学生以上は火・金曜日よる7時30分から9時30分まで。入会金は千円。会費は一カ月千円。直接会場。主催は交野市柔道連盟。連絡は橋本さん(☎91・2372夜間のみ)

カナダ・コリングウッド市 61年訪加団員を追加募集

○と き 61年8月(予定) 10日間
○対 象 中学生以上の男女
申し込み・問い合わせ 交野・コリングウッド
姉妹都市協会事務局(市役所広聴広報課)

募 集

旭小まつりで 展示用日本だこ

旭小まつりで日本だこを展
示します。7月20日(土)夕方
4時30分からよる7時まで、
同校体育館で。日本だこを持
っている人はぜひ出展してく
ださい。対象は市内在住在勤
の人。連絡は旭小(☎92・
7731)。取りに行きます。
市民のみなさんも展示作品を
見に来てください。入場無料。

交野が原賞

児童・生徒の詩作品

交野詩話会では、市教育委
員会の後援のもと、児童・生

徒の詩を対象とした「交野が
原賞」の作品を募集していま
す。

作品のテーマは自由、一人
三編以内で未発表のもので自
作に限ります。

原稿用紙を使用して、末尾
に学校名、学年、氏名、住所
を必ず書いてください。

作品は返却しません。

対象 小・中・高校生。

応募先 七月二十日(土)ま
でに体育文化センター内社会
教育課「交野が原賞」作品係
(〒576 交野市私部二丁目
二九ノ一)

発表 優秀作品は『交野
が原』第十九号(秋季号)の
子どもの詩広場」に発表、
掲載誌と賞状を贈ります。

選考委員 井上俊夫さん、
福中都生子さん、金堀則夫さ
ん、『交野が原』編集部

問い合わせ 交野詩話会(☎
92・0473夜のみ)

簡保、年金資金

写真コンクール作品

応募は7月31日(水)まで。
テーマは簡保・年金資金でつ
くられた施設および簡保・年
金加入者福祉施設を題材とし
たもの。大きさはカラーが四
ツ切りプリントまたは三十五
ミ以上のスライド、白黒が四
ツ切りプリント。問い合わせ
は最寄りの郵便局。

外国人留学生に

日本の家庭の味を

関西外国語大学(枚方市)
では、九月に来学する外国人
留学生の受け入れ家庭を探し
ています。

期間は九月初旬から十二月
末までの約四ヵ月間。受け入

れ家庭には、お礼として月額
五万三千円(十一月、十二月は
暖房費としてさらに五千円)
を支払います。

外国人だからといって特別
の配慮は全くありませんし、
英語が話せなくても辞書を片
手に十分意志は通じます。

問い合わせは、関西外国語
大学・国際交流課(☎51-6
751)

男子警察官

受付は7月18日(水)まで。
試験日は7月28日(日)、大阪
府警察学校(本市)または門
真運転免許試験場(門真市)
で。資格は昭和三十三年四月

二日から昭和四十三年四月一
日までに生まれた男子で、大
学・短大・高校を既に卒業し
た者で、日本国籍を有し地方
公務員法第十六条の各号に該
当しない者。問い合わせは枚
方警察署総務係(☎45・12
34内線223)

脳下垂体バンク

成長ホルモンの欠損で身長
が百二十センチ前後までしか伸び
ない「下垂体性小人症」とい
う小児慢性特定疾患に指定さ
れた難病があります。

この小人症の子の背を伸ば
す特效薬は、現在人間の脳下
垂体からとる成長ホルモンだ
けです。

脳下垂体の提供に協力をお
願いします。

登録・問い合わせは、財団
法人成長科学協会(☎03・3
55・3486)、小人症の
子供を持つ親の会(☎06・70
9・1145)、大阪府薬務
課(☎06・941・0351内
線2552)

筋ジストロフィー

巡回検診

日本筋ジストロフィー協会
大阪支部では、専門医の診療
や指導が受けられない人のた
めに無料の巡回検診をしてい
ます。

対象は、大阪府内に住んで
いる筋ジストロフィー(症児者)
および筋肉等に疑いのある人
とその家族です。

北河内地区対象の巡回検診
は、十月五日(土)府立中央児
童相談所(寝屋川市)で開き
ますが、会場に来るのが困難
な家庭には家庭訪問検診もし
ます。

問い合わせ 社団法人日本
筋ジストロフィー協会大阪支
部(大阪市淀川区新高五丁目
一六ノ一四、☎06・392・
9737)



神宮寺ぶどう狩りと ぶどう祭り

ぶどう狩り

- とき 8月15日(木)まで
10:00~16:00
- ところ 神宮寺地区
- 持ち物 はさみ
- 入園料 (1人分)
- ▶おとな 800円(30人以上の団体 750円)
- ▶小学生 600円(" 550円)
- ▶園児 450円(" 400円)

ぶどう祭り

- とき 7月27日(土)~8月3日(土)
- 直売会
- ▶神宮寺出荷場 7月27日(土)・8月3日(土)
- ▶福祉センター 7月31日(水)
- いずれも 10:00~15:00

申し込み・問い合わせ

市役所緑地保全課、農協本店経済課
(☎92・3001)、農協交野支店(☎91・
1533)、神宮寺ぶどう狩り組合(☎91・
8425ただし開園期間中のみ)

案内図

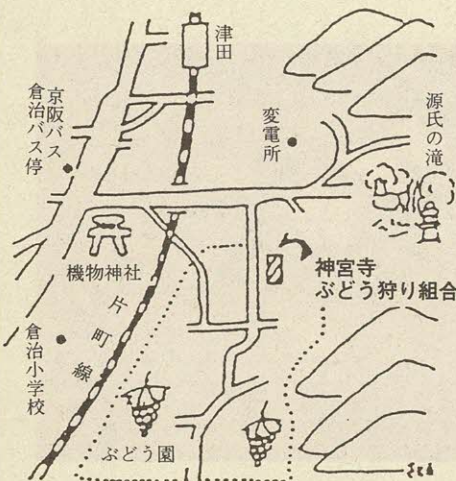

みなさんの 相談室

相談料はいりません
お気軽にどうぞ
()内は相談員、問合せ先

教育相談日

8月9日(金) 午後2時～4時
福祉センター(学校教育課)

消費者相談

毎週金曜日 午後1時～3時
市役所市民生活担当(消費生活コンサルタント、市民生活担当)

電話相談は毎日受付

交通事故無料相談

8月13日(火) 午前10時～午後3時
福祉センター(交通事故相談員、交通担当)

園芸相談

7月25日(木) 午後1時～4時
市役所緑地保全課

結婚相談

7月24日(水) 8月14日(水)
午後1時～4時
福祉センター(民生委員・児童委員、社会福祉協議会)

心配ごと相談

毎週水曜日 午後2時～4時
福祉センター(民生委員・児童委員、社会福祉協議会)

児童相談

毎週木曜日 午前10時～正午

福祉事務所相談室(大阪府中央児童相談員、福祉事務所) 家庭児童相談
毎週月・水・金曜日 午前10時～午後3時
福祉事務所相談室(社会福祉協議会) 障害者福祉相談
毎週火曜日 午後1時～4時
福祉センター(交野市身体障害者福祉相談員、福祉事務所) 母子福祉相談
毎日(休日と土曜日の午後を除く) 午前9時～正午 午後1時～5時
福祉センター(母子相談員、福祉事務所) あらかじめ電話連絡をしてください。

健康ガイド

○妊婦教室

8月7日(水)……妊娠中の精神衛生、映画「人間誕生」

妊娠中の栄養

8月21日(水)……正しい妊娠の知識、妊娠中の歯の衛生

8月28日(水)……出産の準備、妊娠中の日常生活、産後の家族計画

9月4日(水)……赤ちゃんの保育、衣類・もく浴

時間……いずれも午後1時30分～4時

場所……保健センター

○三カ月児健診

8月13日(火) 受付時間 午後1時30分～2時30分 保健センター

○乳幼児健康相談

8月6日(火) 受付時間 午後1時30分～2時30分
星田市民センター(相談員は四条曙保健所保健婦)

○一歳六カ月児健康診査

7月16日(火) 午後1時～2時 保健センター

○電話健康相談

休日を除く毎日 午前9時～午後5時(ただし土曜日は正午まで)
保健センター内健康管理室(相談員は保健婦)

○四十歳以上の健康相談

7月15日(月) 8月5日(月) 午後1時30分～3時 保健センター

(相談員は保健婦・栄養士)

問い合わせ ○印は四条曙保健所(☎0720・78・1021) ◎印は健康管理室

健診を受けられるときは、母子健康手帳を持ってきてください。

国民年金保険料 国民健康保険料 出張徴収

7月31日(水)
郡津公民館
午前9時30分～10時15分
教育文化会館
午前10時30分～11時30分

交野の草木 ②

かわらなでしこ
(なでしこ科)

秋の七草の一つです。しかし花は七月ごろから咲きはじめます。野や山に多く、中国では、「石竹」、西洋では、「カーネーション」です。



夜間・休日の 診療所

診療科目は内科・小児科
()内は問合せ先

市役所保険年金課
午後2時30分～3時30分

北河内夜間救急センター
毎日 受付時間 午後10時～午前0時30分
同救急センター(同救急センター) 寝屋川市豊野町一五ノ一〇 ☎21・3003
寝屋川市役所の北側

施設テレフォン

市役所・福祉事務所・農業委員会……92・0121
星田市民センター(星田出張所)……91・2031
福祉センター……91・6241
水道局……91・0016
環境事業部(ごみ・し尿)……92・2471
消防本部・署……92・0011
体育文化センター(青年の家)……92・7721～2
保健センター・日曜診療(健康管理室)……91・8124
武道館……92・1700
教育文化会館……91・1825

7月の納税

固定資産税 第2期分
都市計画税

納期限 7月31日(水)