

市民憲章

交野は、古くから多くの  
人々に愛されてきました。  
私たちは、このまちの良  
さをいかしつつ、さらによ  
りよい交野を求めて、こ  
こに市民憲章を定めます。

和

(自然と・文化と・人と)

昭和60年10月10日 通巻267号 毎月10日発行 編集と発行-交野市役所総務部



開元寺礎石

絵でみる ふるさと交野

礎石にしのぶ

開元寺

この知恵・この腕を生きし ますます社会へ参加	2・3
生まれ変わる国民年金	4
健康は自分で管理	7
秋の山地自然を守る運動	13
みんなのひろば	18・19

(表紙説明—11)

# この知恵・この腕を生かし

## ますます社会へ参加.....

男性七十四・五四、女性八十一・六。  
この数字は日本人の平均寿命です。  
高齢化社会の到来と老人福祉の問題がいろいろなところでよく取り上げられています。

特に、わが国の人口の老齢化は、急速に進んでおり、九月十五日に総務庁が発表した統計によると、六十五歳以上の人口が総人口（一億二千九十四万人）の一〇％を超えたといわれています。

本市の場合は、六十五歳以上のお年寄りは四千八十六人で、人口に占める割合が六・四％になっています。

言い替えば、お年寄りの社会生活で果たす役割がそれだけ重要になってくるということになります。

お年寄りは、長い人生経験と、その間に培われた豊かな知恵と能力を持っています。

九月九日に発足した社団法人交野市シルバー人材センターは、この高齢化社会にこたえ、お年寄りの社会参加の促進と生きがいを高めるためにつくられた組織です。

そこで今月は、センターへの仕事の発注や利用方法、また会員になるための入会方法などをお知らせします。

### 豊かな経験と能力

あなたの仕事に利用してください

老後って“余生”なんかじゃない

シルバー人材センターは、高齢者のみなさんが長い間の職業経験から得た豊富な知識や技能を生かし、短期的・補助的な仕事を行うことで生きがいを持ち、また若干の収入を得ながら地域社会の発展に貢献していくというものです。

現在、男性百四十二人、女性六十五人の合計二百七人が会員として登録されています。会員の最高齢者は、男性が南星台四丁目に住んでいる赤田七五三一（しめいち）さんで八十一歳、女性は同じ南星台四丁目に住んでいる望月皓恵（ひろえ）さん七十七歳です。

### センターの特色

シルバー人材センターの特色は次のとおりです。

**公共的な組織**  
公共的な性格を持つ社団法人です。営利が目的ではありません。仕事はセンターが請け負う。

**配分金（仕事の報酬）はセンターが会員に支払う**  
仕事を発注した人と、仕事に従事した会員との間に、雇用関係はありません。

**従って、配分金や事務経費などの請負代金は、一括してシルバー人材センターが受け取り、取り決めに従って働いた会員に配分金を支払います。**  
なお、会員に対して就業日

数や収入の保証はしません。

**シルバー賠償責任保険に加入**  
保険料は、シルバー人材センターが負担しますから、会員が仕事にけがをした場合は、保険給付が受けられます。

**仕事の責任はセンターが負う**  
引き受けた仕事に会員が従事した場合、仕事について生じた責任はシルバー人材センターが負います。

っと外出するときなどにも十分役に立ちます。

#### 《屋外の軽易な作業》

庭の清掃、除草、植木、盆栽、芝生の手入れ、そのほかポスターはり、パンフレットの配付など、屋外の軽易な作業でも引き受けます。

#### 《管理・監視など》

倉庫の管理清掃、駐車場管理、ビル管理、空き地管理、守衛、会場監視なども高齢者向きの仕事です。

#### 《外交・集配事務》

集金、得意先回り、配達、店番など、ちょっとした集配事務などにも十分役に立ちます。

#### 《室内でする手先の仕事など》

造花、のりつけ、ラベルはり、その他簡単な手先仕事や屋内の清掃などは、高齢者向きの作業として、うってつけです。

### こんな仕事が

### 得意です

シルバー人材センターで引き受ける主な仕事は、次のようなものです。

#### 《一般事務や経理事務など》

記帳や伝票整理、封筒や葉書の宛名書きなど、高齢者のこまめさと実直さが十分発揮されます。

#### 《簡単な大工仕事・修理・修繕》

簡単な大工・左官工事などは、なかなか引き受け手がありませんが、このようなときにこそ長い経験から得られた高齢者の技能が役に立ちます。

#### 《留守番・家事補助》

留守番、家事手伝いなど、ちょ

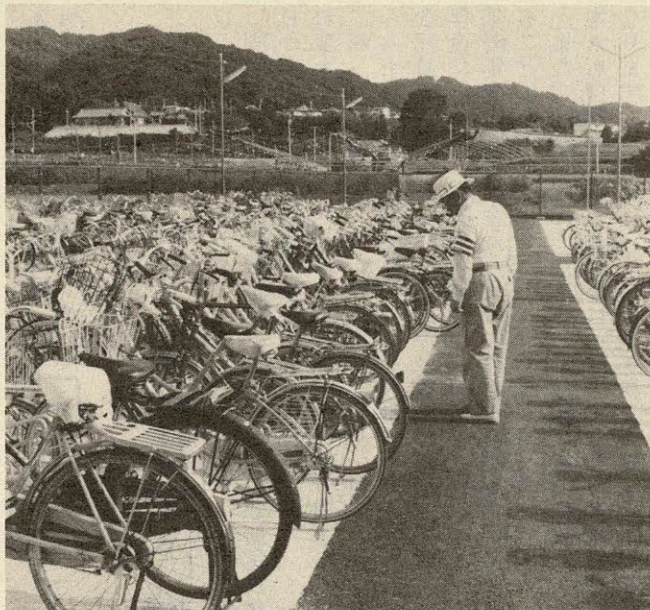

正しく駐車しているか自転車のシールを見て回るのも会員の仕事の一つです (河内森西駐車場)

## 交野市シルバー

### 人材センター

# まだまだ元気です

## 仕事の発注は電話1本でOK

シルバー人材センターでは、仕事の発注をお待ちしています。

特に、新たに人を雇うほどでもないが臨時の仕事ができたときや、高齢者に向いている仕事するときなどは、ぜひシルバー人材センターに電話で相談してください。

みなさんからいただいた仕事は、心をこめ、親切に任せ、「シルバー人材センターに依頼してほしい」といわれるように心掛けています。

また、会員は「長い経験を生かして丹念な仕事を」やさい

「いい心づかいで丁寧」という気持ちの人ばかりで、仕事に対して強い意欲をもっています。

## 生きがいと健康づくり

### 進んで社会とのかかわりを求め あなたも会員に

老後の生活がいかに経済的に安定しているか、何もしないで毎日を過ごしていたのではますます老いていくばかりです。

進んで社会とのかかわり合いを求め、積極的に自分自身の人生を切り開いてください。

その一つの手段として、シルバー人材センターの会員になって「生きがい」と「健康づくり」に役立てるのも良い方法ではないでしょうか。

### 60歳以上の

#### 健康で働く意欲のある人

会員になれるのは、定年で勤めをやめた人や家業を子供に譲った人、また余暇のできた女性などで、みんなと協力してお互いの経験や能力を生かす仕事をしてみたいと考えている人です。

年齢は、六十歳から六十五歳まで、またはこの年齢の人



市民のみなさんも安心して利用してください。

### 入会は

#### 申込書を提出するだけ

会員になるための特別な資格や、難しい手続きはいりません。

福祉センター内のシルバー人材センター事務局にある入会申込書に必要事項を記入して、提出するだけで会員になります。

年会費は一カ年六百円です。なお、会員はあらかじめ自分の希望する仕事を登録しておき、シルバー人材センター事務局からの連絡を受けて仕事に従事する仕組みになっています。

## 市民のみなさん温かい支援を

よくいわれる老人福祉の問題は、何もお年寄りだけの問題ではなく、だれもがやがて直面する問題なのです。

豊かな老後を過ごすために、一人ひとりが自分の問題として、平均寿命の伸びている現在、豊かな老後を過ごすためには「生きがい」を見い出すことが必要です。

老後の生きがいを趣味やスポーツなどに求めることもできます。

しかし、働く意欲と体力のあるお年寄りにとっては、仕事こそが最も生きがいを感じられるものではないでしょうか。つまり、健康で仕事ができ

長年培った経験や能力を生かして、まだまだ社会の一員としての役割を果たしたいと願っているのです。

市では、高齢者の福祉対策として、この発足した新しい事業を成功させるため、積極的な援助をしています。

市民のみなさんも、センターの目的や趣旨を十分理解していただき、入会の勧めや仕事の発注など幅広い支援をお願いします。

なお、入会の申し込みや仕事の発注など詳しくは、福祉センター内シルバー人材センター事務局へお気軽に相談してください。

## 10月は 高齢者 雇用促進 月間

本格的な高齢化社会を迎え、経済社会の活力を維持し発展させていくためには、高齢者の高い就業意欲を生かし、その能力を有効に発揮させていくことが必要であり、高齢者の雇用就業機会の確保は重要な政策課題となっています。

このため、労働省では、定年延長の推進等種々の施策を講じているところですが、これらの施策の効果が高め、高齢者雇用が一層進展するよう、十月一日から十月三十日までを「高齢者雇用促進月間」と定め、高齢者雇用に関し、事業主をはじめ広くみなさんに協力を求めることを目的に、各関係機関あげてこの運動を強力に展開しています。

なお、定年延長や新たに高齢者を雇用された場合は、援助助成金制度がありますので利用してください。各種援助助成金については、枚方公共職業安定所(☎41・3363)まで問い合わせてください。

# 61年4月1日から生まれ変わる国民年金

## 国民共通の基礎年金としてスタート

国民年金が六十一年四月一日から新しい年金制度に生まれ変わります。

新しい制度では、二十歳から六十歳までの自営業の人や、会社員とその妻はすべて国民年金に加入し、国民共通の基礎年金を国民年金から受けることとなります。

また、国外に住んでいる日本人も任意加入できるようにします。

本人も任意加入できるようにします。

また、国外に住んでいる日本人も任意加入できるようにします。

### 必ず加入する人

新国民年金の対象者	保険料の負担方法	加入資格の改正
20歳～60歳未満の自営業者とその家族	従来どおり	従来どおり
厚生年金保険の加入者	従来どおり	現在は厚生年金保険のみ
20歳～60歳未満の厚生年金保険加入者の被扶養配偶者	個別に負担する必要なし	現在は任意加入

### 必ず加入する人

国民に共通する基礎年金

### 表2 任意加入できる人

新国民年金の対象者	加入資格の改正
20歳～60歳未満の大学生・高校生	現在と同じ
20歳～60歳未満の被用者年金から年金を受けている人	現在と同じ
60歳～65歳未満の厚生年金や共済組合の加入者でない人	現在は加入できず
国外の20歳～65歳未満の日本人	現在は加入できず

### 表3 受給期間短縮の特例

施行日の年齢	生年月日	期間
59歳	大正15年4月2日～昭和2年4月1日	21年
58歳	昭和2年4月2日～昭和3年4月1日	22年
57歳	昭和3年4月2日～昭和4年4月1日	23年
56歳	昭和4年4月2日～昭和5年4月1日	24年

### 表4 加入可能年数

生年月日	加入可能年数
大正15年4月2日～	25年
昭和2年4月2日～	26年
昭和3年4月2日～	27年
昭和4年4月2日～	28年
昭和5年4月2日～	29年
昭和6年4月2日～	30年
昭和7年4月2日～	31年
昭和8年4月2日～	32年
昭和9年4月2日～	33年
昭和10年4月2日～	34年
昭和11年4月2日～	35年
昭和12年4月2日～	36年
昭和13年4月2日～	37年
昭和14年4月2日～	38年
昭和15年4月2日～	39年
昭和16年4月2日以後	40年

### 図1 老齢基礎年金額の計算式

$$\text{年額60万円} \times \frac{(\text{保険料納付済月数}) + (\text{保険料免除月数})}{(\text{加入可能年数}) \times 12 \text{ ヶ月}} \times 59 \text{ 年度額}$$

### 3つの基礎年金

新しい制度の国民年金には、老齢基礎年金、障害基礎年金、遺族基礎年金の三つがあります。

老齢基礎年金の額は図1の計算式で算出します。

共済組合については、現在国会で審議中です。

老齢基礎年金は、二十五年以上の資格期間とある人に、六十五歳から支給されます。

二十五歳の資格期間とは次のとおりです。

昭和五年四月一日以前生まれ(六十年四月一日に五十六歳以上)の人は、二十五年の資格期間が二十一年から二十四年に短縮されます(表3)。

なお六十年四月一日時点で六十歳以上(大正十五年四月一日以前生まれ)の人は、

老齢基礎年金は、二十五年以上の資格期間とある人に、六十五歳から支給されます。

二十五歳の資格期間とは次のとおりです。

昭和五年四月一日以前生まれ(六十年四月一日に五十六歳以上)の人は、二十五年の資格期間が二十一年から二十四年に短縮されます(表3)。

なお六十年四月一日時点で六十歳以上(大正十五年四月一日以前生まれ)の人は、

老齢基礎年金は、二十五年以上の資格期間とある人に、六十五歳から支給されます。

二十五歳の資格期間とは次のとおりです。

昭和五年四月一日以前生まれ(六十年四月一日に五十六歳以上)の人は、二十五年の資格期間が二十一年から二十四年に短縮されます(表3)。

なお六十年四月一日時点で六十歳以上(大正十五年四月一日以前生まれ)の人は、

老齢基礎年金は、二十五年以上の資格期間とある人に、六十五歳から支給されます。

二十五歳の資格期間とは次のとおりです。

昭和五年四月一日以前生まれ(六十年四月一日に五十六歳以上)の人は、二十五年の資格期間が二十一年から二十四年に短縮されます(表3)。

なお六十年四月一日時点で六十歳以上(大正十五年四月一日以前生まれ)の人は、

老齢基礎年金は、二十五年以上の資格期間とある人に、六十五歳から支給されます。

二十五歳の資格期間とは次のとおりです。

昭和五年四月一日以前生まれ(六十年四月一日に五十六歳以上)の人は、二十五年の資格期間が二十一年から二十四年に短縮されます(表3)。

なお六十年四月一日時点で六十歳以上(大正十五年四月一日以前生まれ)の人は、

**国民健康保険 国民年金 10月から保険料 口座振替制度 導入**

国民健康保険保険料と国民年金保険料の口座振替制度を導入し、十月から申し込みの受付を開始しました。金融機関の預金口座から自動的に振り替えられる、便利で納め忘れの心配のない口座振替を利用してください。

○預金の種類 普通預金、当座預金

○振替開始日 毎月末日までに手続きをすると、翌月分から口座振替

○振替日 毎月二十七日(休日の場合は翌営業日)

○申し込み 預金通帳、金融機関届印、健康保険のときは被保険者証、国民年金のときは年金手帳を持って次の取り扱い金融機関へ直接

(取り扱い金融機関)

大和銀行、大阪銀行、三菱銀行、泉州銀行、近畿相互銀行、幸福相互銀行、枚方信用金庫、交野市農業協同組合の本店・各支店

# 国保被保険者証 退職者被保険者証

## 更新手続きは10月21日から

国民健康保険被保険者証と退職者被保険者証は十月三十一日で期限が切れます。十一月からは新しい被保険者証を使ってください。

新しい国保被保険者証（青色）と退職者被保険者証（藤色）は下表の日程で更新手続き（出張交付の期間中は国保担当）をお願いします。

旧被保険者証と印鑑を持って、最寄りの会場へきてください。

会場に来られない人は十一月一日以降に国保担当窓口で更新手続きをしてください。

出張交付の期間中は国保担当



## 国保被保険者証・退職者被保険者証更新日程表

と	き	ところ
10月21日(月)	9:30~11:00	さくら丘自治会館
	13:30~16:00	星田市民センター
10月22日(火)	9:30~11:00	松下集会所
	13:30~16:00	交野会館
10月23日(水)	9:30~11:00	森集会所
	13:30~16:00	藤が尾会館
10月24日(木)	9:30~11:00	郡津公民館
	13:30~16:00	教育文化会館
10月25日(金)	9:30~11:00	寺集会所
	13:30~16:00	私市会館
10月26日(土)	13:30~16:00	星田市民センター
10月27日(日)	9:30~16:00	福祉センター

# あなたの Q & A に 答えます

## 法律相談

### 遺言書の つくり方

**問** 遺言書を作成するに  
はどうしたらいいので  
しょうか。

**答** 通常の遺言には自筆証書遺言・秘密証書遺言・公正証書遺言の三方式があります。

**○自筆証書遺言**  
これは、自分で遺言の内容の全文と日付、および氏名を書いて署名の下に印を押すだけでいいですが、すべて自分の手で書くことが必要です。録音テープはもちろん、代筆やタイプ・ゴム印を用いてもいけません。

この方式は、手軽で便利なものですし、遺言したいことを他人に知られない利点があります。

反面、紛失の危険があり、弁護士に保管を頼むとか、貸金庫に入れて家族に知らせておくとかの注意がいります。

### 公正証書遺言

公証人は、法律で絶対に秘密を守るようになっていいます。秘密証書遺言をするならいっそのこと公証人に頼んで公正証書遺言を作成されるほうが安全です。

**○秘密証書遺言**  
文字の書けない人や、紛失の防止には、秘密証書遺言や公正証書遺言が適しています。

### 秘密証書遺言

これは、遺言の内容を作成し、自分の手で署名押印して封筒に入れて同じ印で封印したものを二人以上の証人の立会いで公証人に提出します。この場合は代筆やタイプで作成してもかまいません。遺言の内容を秘密にできるという利点があります。

## 消費者相談

### 強引な 訪問販売

遺言は、遺言者が死んでから無効とされると取り返しがつきませんから、公正証書遺言をされるか、弁護士など法律の専門家に相談されるよう勧めます。

そこに新しい器具を差し入れて工事を終わり、一万五千元を請求されました。

その三ヶ月後にも業者がきて、今度は漏電の危険があるから別の器具に取り替えると言って、強引に工事をして二万円を請求されました。

工事代はその都度、現金で支払いましたが、あまりにも工事のやり方が一方的で、何度も点検に来ることに納得がいきません。

強引に脱臭換気扇を取り付けられても、クーリングオフ制度が利用できるような一括で代金を支払ってしまわないようにしましょう。

最近、市の消費者相談に、「トイレの地区点検にきた」などと強引に脱臭換気扇を取り付けられた、また勝手に取り換えられたという相談が相次いで寄せられています。

### 訪問販売の場合、分割払いの契約で契約後七日以内であれば、無条件で契約を解除できるクーリングオフ制度があります。

しかし、今回は現金取り引きをしていきますので、この制度の適用は受けられません。

業者の訪問を受けたら、契約前に市役所生活環境課の消費者相談に連絡するなどを、契約は慎重にしましょう。

# 「薬と健康の週間」 10月17日～23日

## よく聞いて 正しく使おう……

薬と健康の週間は、みなさんに薬の正しい使い方や薬剤師の役割などを知っていただき、併せて保健衛生の向上に役立てようというもので、六十年も十月十七日から二十三日までそのための啓発活動を行います。

○容器・包装・表示に注意

薬には、その責任を明らかにし、誤用による危害を防ぐため、見やすい場所に品名・薬の成分分量・製造会社の住所・氏名・製造番号などを、はっきりと書くことになっていきます。

容器・包装がいたんでいたり、表示の明らかでないものは買わないことです。

○広告・宣伝にまどわされないうよう

病気は人によって原因が違います。症状がよくにている、人によって、よく効く場合と効かない場合があったりします。自分の症状と原因にあった薬を専門家に相談して買うことです。

### 薬の正しい知識

#### 【買い方】

○良い店を選ぶこと

薬は他の商品とちがいが、まず、清潔に保管されていることが大切です。

○薬剤師など専門家が常に店にいて、親切に質問・相談に応じてくれる店を選ぶことが、薬を買うための第一条件といえるでしょう。

○専門家に相談してから

薬によっては、素人が自分の判断で使用してはいけない場合があります。

必要な時に専門家によく相談したうえで買うことが大切です。

○大道路販売や訪問販売に注意

道路で薬らしいものをなべて売っている場合があります。これらは法律で禁じられています。

また、各家庭に薬を預けておき、半年後ぐらいに再訪問して使用された薬の代金だけを集金する医薬品の置き薬販売以外の訪問販売は禁じられています。

置き薬の販売員は必ず、身分証明書をもっていますので、その確認も忘れないようにしましょう。

○医院や歯科医院で処方せんをもらったら、保険調剤薬局へ

医師が患者を診察したあと薬が必要と判断した場合、処方せんを発行することがあります。

この場合、調剤は薬局でしかできませんので、薬店・薬局でなく保険薬局へ三日以内にもっていけば保険で調剤してもらえます。

#### 【使い方】

薬は両刃の剣といわれるように、正しく使われる事によ

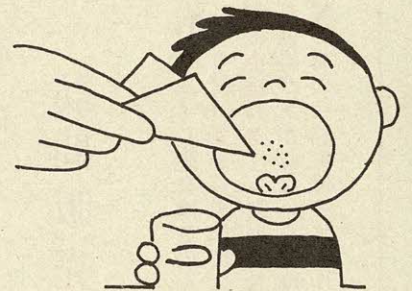

り有益なものとなり、誤って使われると、思わぬ副作用が現れたりすることがあります。

薬を正しく使うため次のようなことを必ず守ってください。

○説明書（添付文書）を必ず読む

説明書には、その薬の使い方や使用量・効能・効果などの他に、その薬の使用上の注意や副作用などが書かれています。

正しく使うために必ず説明書を読んでから使用する習慣をつけてください。

○用法・用量を正しく守る

薬の作用は、使う量と非常に深い関係にあります。

ある量以下では効果がないし、ある量以上では有害な作用を生じる恐れもあります。

定められた通りの用法・用量を守るのが最も安全で最大の効果を上げる近道です。

○薬の併用はさける

薬を併用すると、お互いの

作用が強くなったり弱くなったりするばかりでなく、思わぬ副作用が現れたりしますので、医師の指示で薬を使用している時は医師の了解を得てください。

○服用時間を守る

薬の服用時間は、それぞれ理由があつて定められており、これが守られなければ効果が十分に発揮されなかったり、副作用が現れたりしますので定められた時間を守ってください。

○医師から投薬を受けた薬は本人以外は絶対に使用しないよう

医師から投薬を受けた薬に疑問な点や分らない点などがあつた時は、必ず診察を受けている医師に相談してください。

#### 【保管の仕方】

薬には、買いおきの出来るものと出来ないものがあります。

必要に応じてその都度買うようにしましょう。

しかし、軽いけがや医師にかかるまでの応急措置のためにある程度の家庭常備薬は必要です。

でも、その保管について注意を怠ると思わぬ事故のもとになりますから、次のようなことに注意してください。

○乳幼児・小児の手の届かないところに

もっともこわいのは、乳幼児・小児が勝手に薬を飲んだりすることです。

薬箱などに入れて子供の手の届かないところに保管してください。

また、古くなった薬や不要となった薬を捨てるときも、子供の目にふれないよう注意して、処分することが大切です。

○湿気・日光・高温をさける

薬は、湿気・日光・高温によって変質しやすいものですから、栓やふたをきっちりしめ、直射日光の当たらない安全な場所、暖房器具などから離れた場所に保管してください。

○他の容器に入れかえないよう

農薬や殺虫剤を、ジュースやビールビンに入れかえて事故が起つたこともあります。

また、使い古しのカゼ薬をビタミン剤の空容器に入れかえたりすると、誤飲や事故のもとになるので十分注意してください。

○古い薬は使用しない

薬には有効期間などが表示されているものがあります。期限の表示されているもので期限切れとなったものは、必ず捨てるようにしてください。

また、期限表示のないものでも、湿つたり・固まつたりした粉薬・変色した錠剤や、変化がなくても古くなった薬は、思い切つて捨ててください。

市民健診・医療機関一覧表

(順不同)

Table with 3 columns: 病院・医院名, 住所, 電話. Lists various hospitals and clinics in the area.

病気になるって健康のすばらしさに気が付くよりも、元氣なときに検診を受け、健康管理につとめましょう。

市民健診

市内の医療機関の協力により病院・医院などでも市民健康診断を受けることができます。

健康は自分で管理

問い合わせは健康管理室

打診
○料金 二百円(七十歳以上の入(医療受給者証持参)と生活保護世帯・市民税非課税世帯の人は健康管理室へ申し出ると無料受診券を渡します)

小児マヒ生ワクチン

小児マヒ生ワクチンの服用を下表の日程でします。

小児マヒ生ワクチンの服用日程表

Table with 2 columns: とき, ところ. Shows vaccination dates and locations like 倉治公民館, 交野会館, etc.

○受付時間 13:30~14:45

胃検診

対象 40歳以上の人

市では、四十歳以上の市民を対象に胃検診をしています。

歯を長持ちさせる健康講座

義歯と仲良くつきあう方法

市では、三十歳以上の市内在住の女性を対象に子宮ガン検診をしています。

子宮ガン検診

対象 30歳以上の女性

市では、六十歳以上の市民を対象に健康相談も開きますので利用してください。

集団検診の部

○とき 61年2月17日までの毎月第一・第三日曜日 午後1時30分から検診

貧血教室

○対象 貧血の人・貧血気味の人
○定員 三十人
○受講料 無料
○申し込み 十月二十一日(月)から健康管理室(電話でも申し込みます)

世帯・市民税非課税世帯の人は、健康管理室へ申し出ると無料受診券を渡します。

○期間 11月7日~61年3月7日(11月7日は、保健センターで、午後1時30分から4時まで開講式と講義)

# 福祉

## 問い合わせは福祉事務所

### 福祉金を

#### 支給

市では、身体障害者(児)や精神薄弱者(児)・原爆被害者に福祉金を支給しています。五十九年に受給された人も六十年度に初めて対象となった人も必ず申請してください。

○対象 十月一日現在、市内に六ヵ月以上住んでいて、住民基本台帳または外国人登録をしていて次にあてはまる人

▽身体障害者手帳一級から四級を持っている人  
▽療育手帳を持っている人

### 献血

移動採血車が次のとおり巡回します。  
献血にみなさんのあたたかい協力をお願いします。  
○とき・ところ  
▽10月22日(火) 交野会館  
▽10月23日(水) 福祉センター

時間はいずれも午前10時から正午まで、午後1時から3時30分まで

またはIQ75以下の精神薄弱者(児)

▽被爆者手帳を持っている人  
なお、施設入所者もあてはまりません。

○支給額 ▼身体障害者(児) 一級八千円 ▼同二級六千五百円

### 戦没者の遺族に

#### 特別弔慰金を支給

戦没者および戦傷病死者公務死に限る)の遺族に、国から特別弔慰金が支給されます。

○対象 六十年四月一日において戦没者および戦傷病死者に  
○対象 六十年四月一日において戦没者および戦傷病死者に

者に関する、公務扶助料、遺族年金の支給を受けている人がいない場合に限り、その他の遺族(三親等内)の人

○支給額 三十万円(十年償還記名国債)

○提出書類 請求書、印鑑等届出票、現況等申立書(以上は福祉事務所にあります)

請求者の戸籍謄本(抄本)、戦没者の除籍抄本、世帯全員

の住民票(請求者が妻の場合必要)、請求同意書(同順位者が二人以上いる場合必要)、その他

○申し込み 福祉事務所

○問い合わせ 大阪府民生部福祉課 06・941・0351 内線2420・24

百円 ▼同三級三千五百円 ▼同四級二千円 ▼精神薄弱者(児)八千円 ▼被爆者五千円

○申し込み 十月三十一日(木)までに、身体障害者手帳、療育手帳が判定書、被爆者健康

### 福祉手当を支給

日常生活が制限され常に介護の必要な重度障害者(児)に

### 融資

#### 中小企業に

#### 年末特別融資

一般事業資金(運転・設備)融資とは別に、年末融資とし

#### 老人の部屋の増改築に

#### 最高133万円まで融資

現在六十歳以上のお年寄りと同居しているか、同居しよ

うとする人に、老人の部屋整備資金を融資します。

○限度額 百三十三万円

手帳、印鑑を持って福祉事務所へ 申請書は福祉事務所にあります。

市から福祉手当を支給します。

○対象 ①身体障害者手帳一、二級を持っている人で、特に障害の重い人 ②身体機能の障害または長期にわたる安静を必要とする病状で、

①と同程度以上の障害のある人

次の人は受けられません。

▽受給資格者の前年の所得、または配偶者もしくは扶養義務者の前年の所得が一定金額以上ある人

▽施設に入所している人

▽障害を支給理由とする特定の年金給付のある人(ただし障害福祉年金、特別児童

○手当額 一ヵ月一万一千二百五十円

○支給月 毎年四月、八月、十二月(申し出により十一月)

○申し込み 福祉事務所

扶養手当は除く)

○手当額 一ヵ月一万一千二百五十円

○支給月 毎年四月、八月、十二月(申し出により十一月)

○申し込み 福祉事務所

扶助手当は除く)

○申し込み 福祉事務所

### 寄贈

私市の斎藤義明さんから、第二回交野まつりのカラオケ大会優勝賞品カラオケレコーダーを福祉のために役立ててくださると、市に寄贈していただきました。

### 借りる前にまず返済計画を……

一月二十日までに、市民生活担当から大阪府金融課(06・941・0351)、大阪府中小企業信用保証協会(06・906・2521)

○利率 年五・三%

○償還 一カ年以内

○申し込み・問い合わせ 十

○利率 年七・二%

○償還 ▼運転資金 五年以内 ▼設備資金 十年以内 (特定設備資金 十三年以内)

○申し込み・問い合わせ 国民金融公庫守口支店(06・993・6121)

年末商品の仕入やボーナス資金などの年末資金の準備はもうお済みでしょうか。

### 年末資金を融資

#### 国民金融公庫

国民金融公庫では年末資金の融資を受け付けています。

○対象 ▼運転資金 商品の仕入・ボーナスの支払い、買掛金や支払手形の決済・リース代金の頭金支払など

▼設備資金 機械や車両の購入、工場や店舗の建築改造など

○限度額 二千五百万円(特定設備資金は三千五百万円)

保証人・担保必要

○利率 年七・二%

○償還 ▼運転資金 五年以内 ▼設備資金 十年以内 (特定設備資金 十三年以内)

○申し込み・問い合わせ 国民金融公庫守口支店(06・993・6121)

年末商品の仕入やボーナス資金などの年末資金の準備はもうお済みでしょうか。



# 相談

## 行政相談週間 行政への苦情や 要望なんでも

総務庁では、十月十三日から十九日までの一週間を「行政相談週間」と定め、この期間中相談所を各地で開設します。

行政相談委員は、みなさんからの役所や公団・公社への苦情・要望を受け、解決するよう手伝っています。  
本市担当の行政相談委員さんが、この週間の一環行事として、みなさんからの苦情や要望に応じようと相談所を開設します。  
相談は無料で秘密は守られます。  
苦情や要望のある人は気軽に相談におこしください。  
○とき・ところ ▼10月15日 (火)福祉センター ▼10月19日(土)私市会館  
いづれも午後1時～4時  
○相談員 行政相談委員大矢光治さん・仲谷昇逸さん  
なお、この日以外のときも自宅で相談を受け付けていますので気軽におこしください。  
○大矢光治さん 私部一丁目一ノ二六 ☎91・1146  
○仲谷昇逸さん 私市四丁目四〇ノ一四 ☎91・2505

### 特別相談

#### 大阪総合行政相談所

○とき 10月14日(月)・15日(火) いづれも午前10時～午後5時  
○ところ 大阪総合行政相談所(株大丸心斎橋本店七階)  
○テーマ ▼14日 住宅・登記なんでも特別相談 ▼15日 年金・保険なんでも相談  
○相談員 ▼住宅・登記 大阪法務局、大阪府宅地建物取引業協会、大阪司法書士会、大阪土地家屋調査士会 ▼年金・保険 大阪府、大阪府社会保険労務士会

### 社会保険

#### 移動相談所

枚方社会保険事務所では、厚生年金保険・国民年金・健康保険について、みなさんの相談に応じようと「社会保険移動相談所」を開設します。  
気軽に相談してください。  
○とき・ところ ▼10月18日(金)枚方近鉄百貨店 ▼10月25日(金)タイエー香里店  
いづれも午前10時30分～午後4時

### 社会保険

#### 一日相談所

大阪府では、健康保険・厚生年金保険のあらゆる相談に

### パートタイム労働

#### 働く条件はつきり決めて明るいパート

「働く条件はつきり決めて明るいパート」を標語に、十一月一日から十日までパートタイム労働旬間が実施されます。  
パートタイムは、最近、家

## ご存じですか

### 検察審査制度

必要ありません。  
あなたが、もし選ばれたら検察審査会の役割を理解され、進んでその務めを果たすようにしてください。  
審査会議に出席したときは、定められた旅費・日当などが支給されます。  
審査は  
交通事故や詐欺・恐喝などの被害にあつて警察・検察庁に訴えたが、その事件を裁判にかけてもらえず、泣き寝入りされている人はいませんか。  
そのような人のために検察審査会があるのです。  
今すぐ、検察審査会の窓口へおこしください。  
秘密は守ります。  
相談や申し立てについての費用は一切無料です。

#### 検察審査会とは

広く選挙権のある人の中から「くじ」によって選ばれた十一人の検察審査員が国民を代表して、検察官が事件を裁判にかけなかったこと(不起訴処分)のよしあしを審査するのを主な仕事とするところです。  
検察審査員に選ばれた人にあなとも検察審査員に選ばれるかも知れません。  
検察審査員の仕事は、国民としての健全な常識を備えていれば十分果たすことができます。  
法律などの特別の知識は

改善、雇用の安定などを促進することを目的として、パートタイム労働旬間を実施するものです。  
パートタイム労働に関する特別相談日の開設  
○とき 11月8日(金) 午前10時～午後5時  
○ところ 南区心斎橋 大丸百貨店七階

## 清潔なまちに 粗大・不燃物ごみ 定期収集

と き	と こ ろ
10月16日(水)	松塚・梅が枝・妙見東
10月23日(水)	藤が尾・妙見坂・南星台
11月6日(水)	星田・星田山手
11月13日(水)	天野が原町・私市・私市山手

- 2ヵ月に1回定期収集
- ごみは午前9時までに集積場所へ
- 問い合わせ 環境事業部

「いつまでもお元気で」……9月17日(火)、原田市長は90歳以上のお年寄りを訪問し、長寿のお祝いと「いつまでもお元気で」と激励して回りました。今年は男性11人、女性34人の45人で、最高齢は97歳です。写真の人は私市の南亀野さんです。

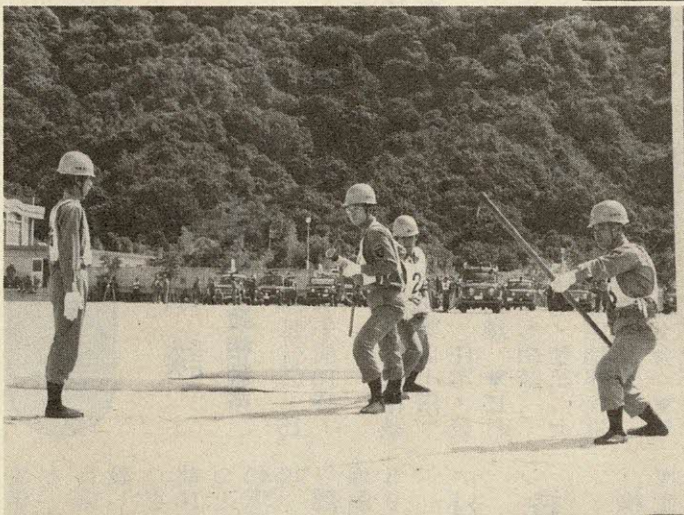

森分団 訓練の成果を発表…9月8日(日)私市小学校の校庭に北河内の消防団員約700人、消防車両15台が集まり、大阪府消防協会北河内地区支部総合訓練が開かれ、日ごろの訓練の成果を発表しました。交野からは、森分団がポンプ車操法訓練の成果を発表し、その機敏さと正確さに、観客をはじめ同じ団員たちからも惜しめない拍手を受けました。

珍しい古式の形を披露 ……9月15日(日)、武道館で交野市柔道連盟の10周年記念大会が開かれ、北河内の小・中学生による試合(団体戦)が繰り広げられました。また、柔道の演武でもあまり見る機会のない古式の形(よろいかぶとを付けた武士が組み合った時の形)が、小松吉郎さん(七段)の解説により、峰重幸さん(六段)と昆田峯三さん(六段)によって披露され、大人も子供もその優麗にして力強い演武に見とれていました。

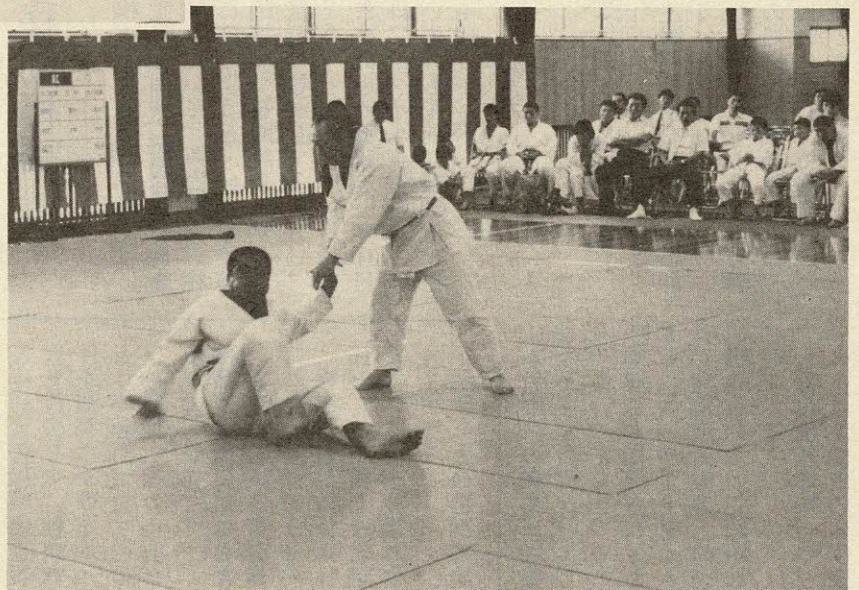

### 市の人口

9月末現在		月の動き	
人口	64,383人	出生	62人
男	32,020人	死亡	30人
女	32,363人	転入	275人
世帯数	18,877	転出	528人

### 9月の火災と救急

	火災出動	救急出動
9月	1件	86件
60年累計	24件	850件
59年累計	34件	905件

### 9月の交通事故

	発生	死亡	けが
9月	18	1	22
60年累計	185	4	233
59年累計	156	2	174

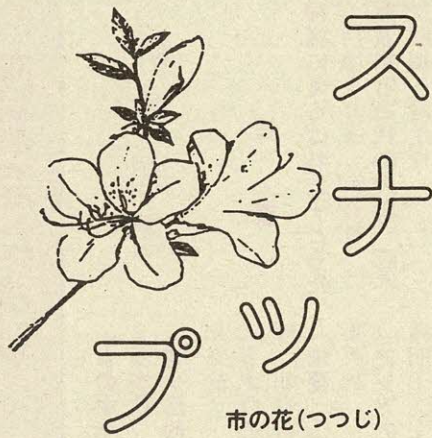

交通安全キャンペーン……全国交通安全運動の始まった9月21日(土)、交野市駅をはじめ市内5ターミナルで枚方警察署署員や枚方交野交通安全協会役員、交野市議会議員、交野市民生委員、それに市職員ら48人が、午前7時から標語入りティッシュペーパーを5,000個配り、交通安全キャンペーンをしました。



雨空のもと郷土史を学ぶ……9月16日(月)、自分たちが住んでいる郷土の歴史を知ろうと「交野の歴史を訪ねて」に約100人が参加しました。この日は、あいにく雨空でしたが、交野古文化同好会会長の奥野平次さんの説明を聞きながら、倉治の機物神社から清水谷古墳、変電所までの約1kmを勉強して歩きました。

表紙

礎石に

しのぶ

開元寺

文・交野古文化同好会  
絵・森本 順子

今のところ交野地方で天平以前の寺院でわかつているのは郡津の長宝寺、倉治の開元寺、寺の徳泉寺です。  
この寺々は江戸時代の末には名もない小寺となつて残つてしまいましたが、明治からすべて廃寺となつてしまいました。  
開元寺については、昭和二十九年神宮寺で天平時代の礎石が発見され、古代当地方に栄えた大寺の果てだとわかりました。



図書室だより

新着図書

- 一般書
- 〔女の中年かるた〕 田辺聖子 文藝春秋
  - 〔槍ヶ岳殺人行〕 長井 彬 光文社
  - 〔ドナウの旅人上・下〕 宮本 輝 朝日新聞社
  - 〔朱夏 上・下〕 宮尾登美子 集英社
  - 〔アジアの女アジアの声〕 山崎朋子 文藝春秋
  - 〔発明アイデア雑学読本〕 中野勝征 日本実業出版社
  - 〔軽井沢心理学散歩〕 安西二郎 PHP研究所
  - 〔失敗のシステム〕 V・ビグネル 東洋経済新報社
  - 〔たべもの語源考〕 平野雅章 雄山閣出版

- 児童書
- 次郎 新潮社
  - 〔日本国はいつでできたか〕 大和岩雄 六興出版
  - 〔アントロピイとは何んだろか〕 小出昭一郎 岩波書店
  - 〔幸福の終列車〕 佐藤愛子 光文社
  - 〔いじめを撃て〕 栗原玲児 読売新聞社
  - 〔なるほど世間はむずかしい〕 谷沢永一 太陽企画出版
  - 〔紅茶と日本茶〕 相松義男 恒文社
  - 〔ケニアのどつづつじいん〕 神戸俊平 文研出版
  - 〔わたしはアリラ〕 ヴァジニア・ハミルトン 岩波書店
  - 〔こんにちはこのちゃん〕 あまんきみこ 偕成社
  - 〔森はぼくの王国〕 ジャネット・カラザス ぬぶん児童図書出版
  - 〔娘よここが長崎です〕 筒井 茅乃 くもん出版
  - 〔藍に生きて〕 御船テルコ 理論社
  - 〔ふたつのまほうのたま〕 オ

- ルガ・プロセンク 学習研究社
- 〔うみへいったメメエさん〕 ささやすゆき すぎ出版
  - 〔友だちごっこも わるくない〕 森山 京 小峰書店
  - 〔ぼくのくつちゃんトベルマン〕 安井 淡 岩崎書店
  - 〔テオとふね〕 ビオレタ・デノウ 青玄社
  - 〔ハロー昂くん未来社会のひろがり〕 フレーベル館
  - 〔みんなおやすみ〕 ミラ・ギンスバーク ぼるぶ出版
  - 〔よわむしケンとなきむしトン〕 加古里子 ポプラ社
  - 〔坂道・坂道〕 新 冬二 太平出版社
  - 〔にわか雨はざんざんぶり〕 若山 憲 こぐま社
  - 〔しんかんせんドキドキりょこう〕 さかい 京 佑学社
  - 〔恐竜〕 長谷川善和 平凡社
  - 〔ターニヤの日記〕 早乙女勝元 草土文化

- 午後3時～4時30分
- 10月22日(火) 午後3時～4時30分
  - 11月5日(火) 午後1時30分～2時
  - 倉治七丁目
  - 妙見坂W3棟前 午後1時30分～3時
  - 森南三丁目 午後3時～4時30分
  - 10月27日(日) 午後3時～4時30分
  - 11月10日(日) 午後3時～4時30分
  - 星田山手三丁目・妙見東(中公園前) 午前10時～11時30分
  - 水道局正門前 午後1時30分～2時
  - 30分
  - 私市山手ちびっ子広場前 午後1時30分～3時
  - 妙見口(バス停前) 午後3時～4時30分
  - 私市会館 午後3時30分～4時30分

ブンブン人形劇場

10月上演

『あんころもち』ほか

○とき・ところ 10月20日(日)  
 ▷体育文化センター 10:50~12:00  
 ▷第1児童センター 14:00~15:00

- 演題 『あんころもち』ほか
- 劇団 わらべ
- 入場料 無料
- 申し込み 当日直接会場へ
- 問い合わせ 体育文化センター図書室



ブンブン号の巡回日

10月17日(木)・31日(木)  
 11月14日(木)  
 南星台公園・星田山手一丁目

郡津駅前図書分室  
 毎週土曜日 交野会館  
 午後1時30分～4時

藤が尾図書分室  
 毎週水曜日 藤が尾会館  
 午後1時30分～4時

利用券は共通です

利用カードを使えば、市内の4つの図書室や自動車文庫で本をかきりかえすこともできます。ただし、冊数は1人合計5冊までです。貸出期間は2週間です。図書室はみんなの本棚です。



児童文学講座

児童文学へのいざない

○とき 10月17日(木) 午後2時～3時30分  
 ○ところ 福祉センター  
 ○講師 国際児童文学館業務室長 鳥越信さん  
 ○聴講料 無料  
 ○申し込み・問い合わせ 教育文化会館図書室、または体育文化センター図書室

募集人員表

幼稚園名	募集人員	所在地
市立第1幼稚園	120人	私市1丁目29-1
市立第2幼稚園	120人	星田3983番地
市立第3幼稚園	120人	幾野3丁目18-2

通園地域表

幼稚園名	地域
市立第1幼稚園	私市、私市山手、寺、寺南野、森南、森北、傍示、天野が原町、向井田、青山、私部南
市立第2幼稚園	星田、南星台、妙見坂、妙見東、藤が尾、星田山手
市立第3幼稚園	梅が枝、松塚、倉治、東倉治、神宮寺、幾野、郡津、私部

○私部西は調整区域です

願書交付日程表

とき	ところ
10月24日(木) 9:30~16:00	星田市民センター
10月25日(金) 9:00~17:00	幼児対策室

願書受付日程表

とき	ところ
11月5日(火) 9:30~16:00	星田市民センター
11月6日(火) 9:00~17:00	幼児対策室

市では、市立幼稚園の六十年一度園児（五歳児）を次の要領で募集します。

○応募資格 五十五年四月二日から五十六年四月一日までに生まれ、現在、幼児および保護者の住所（住民登録）が本市内にある人

○申し込み 通園地域表をご

市立幼稚園の願書交付

10月24・25日

就学前一年保育児を募集

市では、市立幼稚園の六十年一度園児（五歳児）を次の要領で募集します。

○応募資格 五十五年四月二日から五十六年四月一日までに生まれ、現在、幼児および保護者の住所（住民登録）が本市内にある人

○申し込み 通園地域表をご

願書のうえ、願書交付日程表と願書受付日程表に従って申し込んでください。

申し込みは一人一園に限ります。

受付順は入園順位に関係ありません。

○問い合わせ 幼児対策室

善意銀行

交野市社会福祉協議会の善意銀行に次のみなさんから預託していただきました。

交野まつりの収益金の一部、福祉事務所職員一同から七千二百二十九円・学校給食センター職員一同から六千円・交野市連合婦人会から一万円

▼私市の野田庄逸さんから五千円

▼かわち市民生協十周年地域まつりチャリティーパーバザーの売上金五万三千元

▼私部の、笠原阿津子さんから一万円・木野 猛さんから五千円

▼私部西の大矢三郎さんから五千円

▼交野市婦人健康教室・壮年健康教室から交野まつりパーバザー収益金八万六千六百九十円

▼私市山手の明山重之さんから香典の一部十万円

11月24日(日)

清掃ハイキング

あなたの参加でよみがえる自然

交野市山地対策協議会では、交野の山地自然を保護していくと「ゴミ捨てぬ心が育てる豊かな自然」をスローガンに、秋の山地自然を守る運動（十月一日～十一月三十日）を展開しています。

市民をはじめ関係諸団体の積極的な参加と協力をお願いいたします。

市内の山地部の史跡や景勝地、府民の森などレクリエーション利用の多いルートで、清掃活動を展開します。

同作戦は、ハイキングを兼ねた清掃活動をしたあと、植樹をしたり、自然の中で食事の輪を広げ、楽しいひとときを共にし、市民相互の自然愛護の輪を広げ、楽しいひととき

ふるさとの自然を守る クリーニンググリーン作戦

きを過ごそうというものです。○とき 11月24日(日) 午前10時開始

雨天の場合は12月1日(日)に順延

○集合時間・場所・コース

カッコ内は対象地域

▼交野山コース 第二中学校（郡津・幾野・松塚・梅が枝）、倉治公民館（倉治・東倉治・神宮寺）から交野山へ

▼くろんど園地コース 私部会館（私部・私部西・私部南・向井田・青山）、寺集会所（寺・寺南野）、天田神社（天野が原町・森北・森南）、井手之内集会所（私市）、私市駅前（私市山手）からくろんど園地へ

▼ほしだ園地コース 妙見口（藤が尾・妙見坂）、妙見河原

パトロール活動

山地自然を守るために、山地防火・宅地防災・不法投棄防止などのパトロールを展開します。

○問い合わせ 企画室

ゴミ持ち帰り運動

運動期間中の日曜日や祝日に、ハイカーにゴミ袋を手渡しゴミ持ち帰りを呼びかけます。

○問い合わせ 企画室

秋の山地自然を守る運動 ゴミ捨てぬ心が育てる豊かな自然

全国防犯運動 10月11日～20日

カギかけは家族みんなの合言葉

泥棒は、あなたのほんのちよっとしたスキをねらっています。出かけるときは、必ずカギをかけるると同時に、隣近所に声をかけることもお忘れなく。



文化祭に伴う施設利用案内

施設名	10月		11月				
	30(水)	31(木)	1(金)	2(土)	3(日)	4(月)	5(火)
体育文化センター	文化祭準備のため休館		文化祭			文化祭の後始末のため休館	
武道館	文化祭準備のため休館		文化祭			文化祭の後始末のため休館	
体育文化センター図書室	平常どおり開室 10:00~17:00						

11月2日(土)~4日(月)

日ごろの成果が一堂に

文化連盟創立10周年記念

# 文化祭

交野市文化連盟では、十一月二日から四日まで、体育文化センター・武道館・教育文化会館・交野市農協本店で文化祭を開きます。

会場の駐車場は狭く、自動車で来場されても、駐車する場所がほとんどありません。  
また、会場周辺は混雑することが予想され、事故のもとにもなります。  
会場へは、徒歩か自転車でおこしください。  
市民みなさんの協力をお願いします。

会場へは  
徒歩か  
自転車で

会場位置図

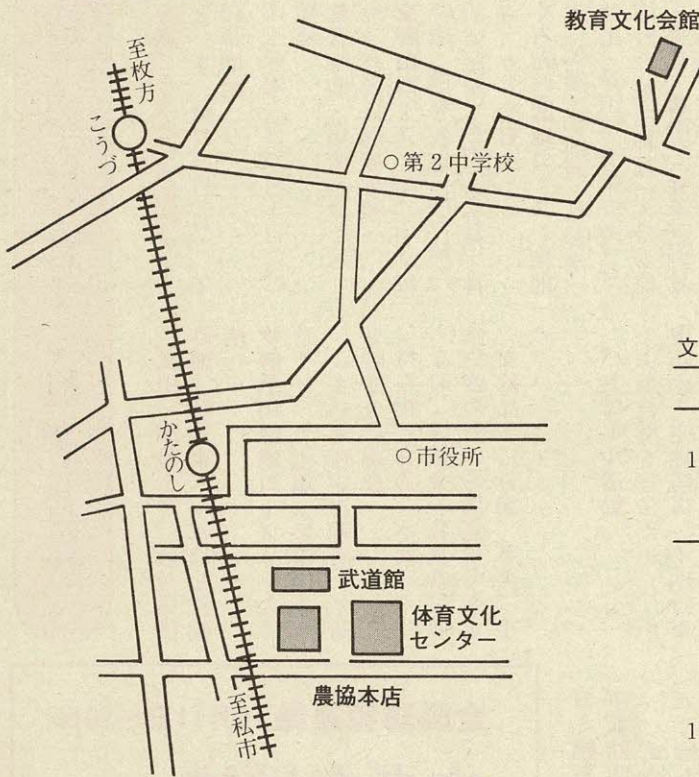

教育文化会館2階

○遺物展示室 11月2日~3日	
○スライド講演 「交野の昔々」 11月2日~3日 いずれも 14:00~15:30	

文化祭日程表

と き	と ころ	内 容
11月 3日(日) 10:00 開場 10:30 開式	体育文化センター	文化連盟記念式典
11月 2日(土) 9:00 ~ 17:00	○体育文化センター ○武道館 ○交野市農協本店	学校生徒作品、菊花、盆栽、園芸、手工芸、陶芸、洋画、俳句、書道、茶華道、ミニわらざうりづくり、ほか
11月 4日(月) 10:00 ~ 17:00	武道館	抹茶と煎茶のおてまえ
11月 3日(日) 4日(月) 10:00 ~ 17:00	体育文化センター	ミニぞうりをつくる集い
11月 2日(土) 3日(日) 10:00 ~ 17:00	教育文化会館	絞り染ハンカチ 実習コーナー 250円(材料込)
11月 3日(日) 4日(月) 10:00 ~ 17:00	体育文化センター	○遺物展示 ○スライド講演 「交野の昔々」 14:00~15:30
11月 3日(日) 4日(月) 10:00 ~ 17:00	体育文化センター	各種団体発表会

展示会場見取図

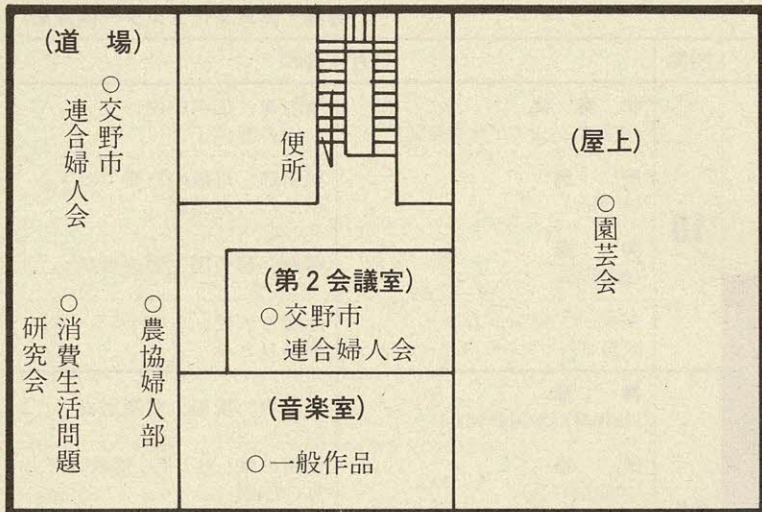

武道館

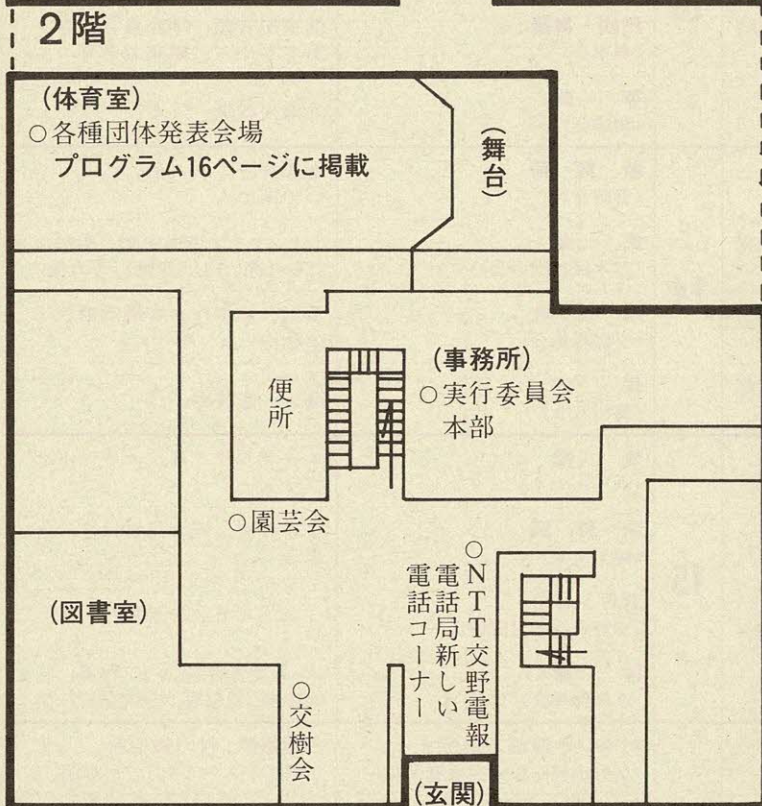
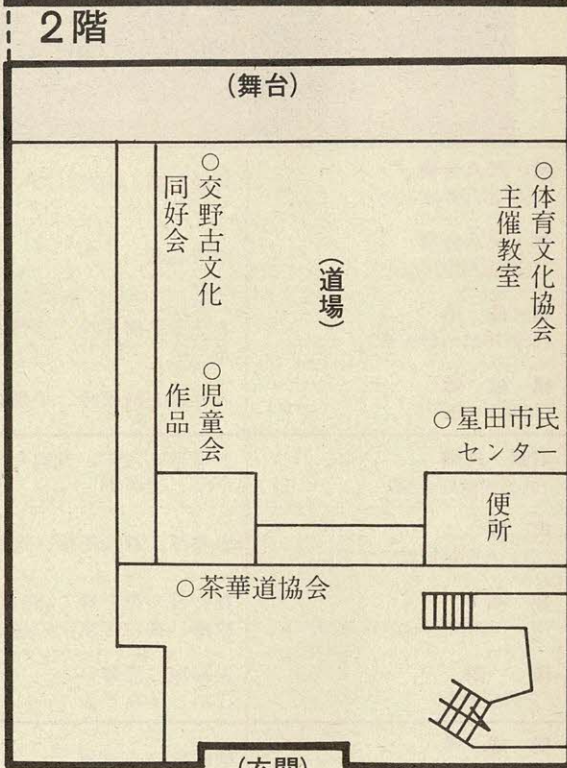
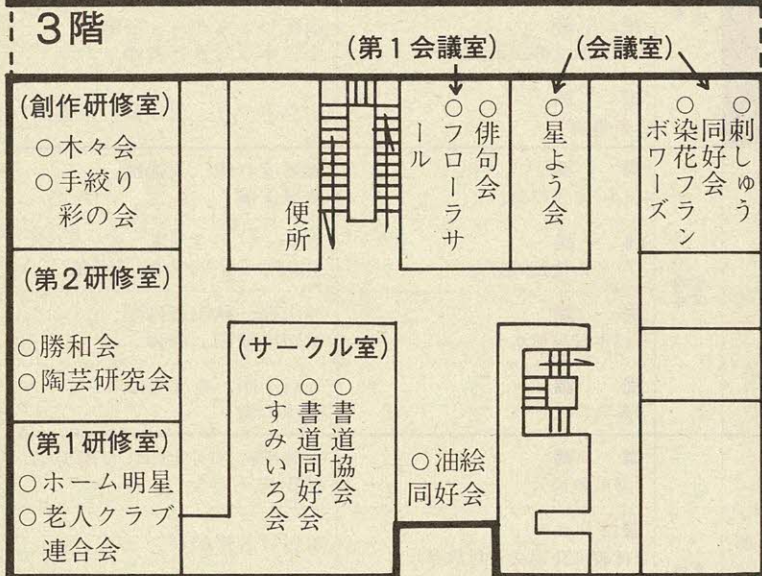
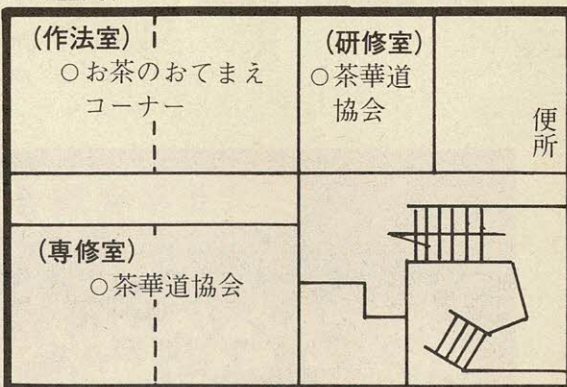

○学校生徒作品は体育文化センター・武道館で展示  
 ○展示会場・内容など変更する場合があります

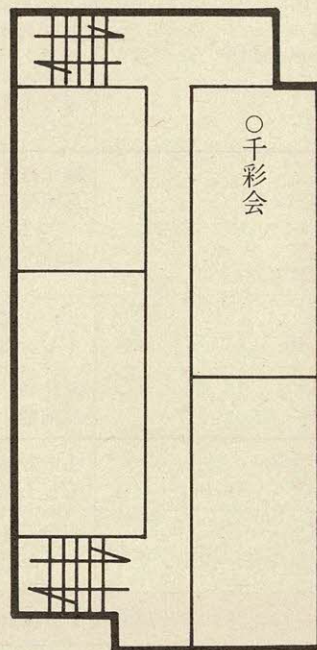

文化祭・各種団体発表プログラム

(会場・体育文化センター体育室)

11月3日(日)		時間	11月4日(月)	
文化連盟創立10周年記念式典 10:00 開場 10:30 開式		10	吹奏楽 (交野市ジュニア吹奏楽団)	冬の夜、広沢中佐、お山の杉の子
			民踊 (若葉会)	堀川節、丹後の宮津でヒント出した、東雲節
			舞踊 (藤照会)	華扇、柳の雨、男の舞扇
			ギター・マンドリン (交野ギター・マンドリンオーケストラ)	悪魔と天使、クルパルシータ、黒いひとみ
		11	舞踊 (松陽紫扇舞踊研究会)	夫婦坂、祝盃、菖蒲浴衣
民踊 (民踊同好会)	祝賀の舞、五万石、荒城の月、京の四季			
民踊 (喜重会交野民踊部)	浪花じょんがら、三階節、全日本ふるさと音頭			
民踊 (喜楽会)	広島木やり、天津舞、東雲節			
琴・尺八合奏 (交野市邦楽鹿六会)	久保田節、雨だれのマンボ	12	舞踊 (しらすぎの会)	風雪流れ旅、夫婦橋、俵屋玄藩
琴・尺八合奏 (交野市邦楽同好会)	抒情詩曲		体操 (リズム体操同好会)	ブレーキン・アウト、タッチバイタッチ、ショーダウン、その他
構成吟 (交野市詩吟研究会)	スライド構成吟 小楠公		民謡 (日本民謡秋水会)	外山節、秋田長持唄、秋田小原節、曲弾
構成吟 (邦翠翠川会)	スライド構成吟 小楠公		民謡 (翠会)	八戸小唄、奄美小唄、天津の舞
歌謡・民謡 (歌謡民謡研究会)	夫婦星、人生、夫婦ちぎり、氷雨、夫婦坂	13	舞踊 (寿美典福会)	女黒田節、河太郎、女雨男雨、隅田川ぞめき
民謡 (ホーム明星民謡クラブ)	忠義桜、斉太郎節、祝賀の舞		着付ショー (体育文化協会着付教室)	着付けと帯結び
合唱 (ホーム明星コーラスクラブ)	春の日の花と輝く、森の水車、故郷、真白き富士の嶺		民謡・舞踊 (寿幸会)	眞室川音頭、宇和島さんさ、おてもやん、鶴崎おどり
民踊 (交野民踊会)	夫婦坂、雪舞い、江戸っ子みこし		箏曲 (菊陽会)	北海民謡調
構成吟 (関西吟詩交南分会)	構成吟 石童丸	14	新舞踊 (喜藤会)	七福神、コップ酒、いで湯の人
民謡 (交野民謡三味線同好会)	さくらさくら、黒田節、斉太郎節、長者の山、その他		民謡 (日本民謡交の会)	シャンシャン馬道中唄、南部よしやれ節、白浜音頭、その他
合唱 (交野市女声合唱団)	のびあがる、殖生の宿、箱根八里、行こうふたたび		構成吟 (交野吟詠会)	訣別、獄中作、春簾雨窓、出郷作
舞踊 (梅の会)	奄美小唄、あばれ駒、新太郎ばやし		民踊 (菊司八会)	藤娘、越後獅子
民踊 (交野民舞三交会)	棟上祝唄、深川、夫婦春秋、もみじの橋	15	合唱 (コールデイレット)	エーデルワイス、サウンドオブミュージック
着付ショー (和装技術研究会)	着付ショー 華の精		新舞踊 (輝芳次会)	すみだ川、俺の出番はきつと来る
民謡 (与志喜三会)	八戸小唄、祇園小唄、潮来くずし、北海舟方唄、その他		着付ショー (交野着物着付同好会)	ミス・ミセスの帯結び
舞踊 (もみじ会)	涙化粧、新々おこさ節、北前船		体操 (3B体操会)	ボール交野音頭、ジャズ体操、バル体操、田原坂、ヨガのストリーム
手話コーラス (手話サークル「天の川」)	手のひらを太陽に、もしも明日が	16	バトンと鼓笛メロディー (交野市消防少年少女音楽隊)	鉄道讃歌、村の鍛冶屋、しょじよ寺のタヌキばやし、その他
合唱 (交野市少年少女合唱団)	組曲「東北の讃歌」より かまくら幻想、その他		民踊 (交野市連合婦人会)	京の四季、祝賀の舞、五万石、女黒田節
プログラムは一部変更する場合があります			踊り	全員で交野音頭



# 木版年賀はがき 製作講習会

財団法人交野市体育文化協会では、木版年賀はがき製作講習会の初心者と経験者の教室を募集しています。

## 初心者教室

- とき 11月15日(金)・16日(土)のいずれか希望する日
- ところ 体育文化センター
- 対象 市内在住者
- 参加費 五百円(材料代含む)
- 持ち物 木彫刀・カッターナイフ・鉛筆(2H)・はがき
- 申し込み・問い合わせ 十月十八日から十一月十日まで、参加費を持って直接体育文化センターへ

## 経験者教室

- とき 11月15日(金)・16日(土)のいずれか希望する日
- ところ 保健センター
- 定員 各三十人
- 申し込み・問い合わせ 十月十八日から十一月十日まで、参加費を持って直接体育文化センターへ

# おめでとう



## お母さん教室

- とき 10月25日(金) 午前10時～11時30分
- ところ 保健センター
- 定員 二十人
- 申し込み・問い合わせ 幼児対策室

# 大会結果

(敬称略)

## 第9回交野市中学校 対抗バレーボール大会

- 男子の部 優勝 第三中学校A 準優勝 第四中学校B
- 女子の部 優勝 第三中学校A 準優勝 第四中学校A

## 第12回大阪府 少年空手道選手権大会

- とき 九月一日(日)大阪城内修道館で開催。大阪府下の小中学生約四百人が参加。
- 個人小学生の部 優秀選手 渡辺正人(向井田一丁目)
- 個人中学生の部 優勝 嶋岡克裕(幾野二丁目) 組手二年生
- 個人小学生の部 優勝 豊(私部四丁目) 準優勝 齊藤(私部四丁目) 秋田吉輝(私部四丁目)

## 第39回 大阪府総合体育大会

- ソフトボール競技の部 優勝 三田 一般女子の部 三位
- フットボール競技の部が、島本町立第四小学校グラウンドで開催され、本市はソフトボール一般女子の部で三位に入賞しました。

## 選挙啓発の 講演会

- とき 11月19日(火) 午後2時開演
- ところ 守口市民会館
- 対象 大阪府民
- テーマ 私と大阪
- 講師 作家 難波 利三さん
- 定員 百二十人
- 申し込み 北河内府民センター(☎44・1331)

## 初心者のための硬式テニス教室

- とき 11月3日(日)・4日(月)・10日(日)・17日(日)・23日(土) 雨天順延 午前8時～10時五回コース
- ところ 私部公園テニスコート
- 対象 市内在住の男女(年齢制限なし)
- 定員 五十人
- 参加費 四千元
- 持ち物 ラケット・テニスシューズ・運動のできる服装
- 申し込み 十月二十一日から二十八日までの間、直接参加費を添えて、体育文化センターへ

## 交野の選挙啓発 ポスターきまる 湯田恭子さんの 作品に

「明るい選挙啓発ポスター」の作品募集に、小学校の部百九十二点、中学校の部十八点、高等学校の部三点の計二百十三点の応募がありました。

九月十七日に開かれた審査の結果、次の人の作品が入選、佳作に選ばれました。また、入選作品を審査した結果、本市選挙啓発ポスターに湯田恭子さんの作品が選ばれました。

なお、入選作品と高等学校の部の応募作品は、大阪府選挙管理委員会の審査を受けます。

- 小学校の部 (順不同・敬称略)
- ▽入選 佐藤美香(幾野二丁目)、鳥山暢茂(幾野五丁目)、宮崎耕治(松塚)、小川幸治(幾野四丁目)、松本昌子(幾野五丁目)
- ▽佳作 下高原朝(松塚)、清水重治(幾野四丁目)、小林裕和(松塚)、近藤輪香子(郡津五丁目)、田中次郎(松塚)
- 中学校の部
- ▽入選 川合華英(寺三丁目)、山田伸一郎(寺三丁目)、高橋みちる(寺三丁目)、湯田恭子(私市山手四丁目)、上野泰世(私市五丁目)
- ▽佳作 濱地正一(寺三丁目)、坂野典子(寺三丁目)、雉鼻慶子(天野が原町二丁目)、松井麻里(私市六丁目)、射場邦栄(藤が尾四丁目)

## 危険物 取扱者試験

- とき 11月17日(日)
- ところ 大阪工業大学
- 試験の種類 乙種第三種・乙種第四種・乙種第五種・丙種
- 申し込み 十月二十二日・二十三日に大阪府職員会館第四会議室へ
- 問い合わせ 消防本部

# みんなの

# ひろば

## 原稿募集

「ひろば」は市民みなさんのページです。心あたたまる話や地域の話、ご意見、写真、イラストなどをお寄せください。

投稿は400字以内にとりまとめ、住所、氏名、電話番号を書いてください。

掲載分については記念品を進呈します。  
○締め切り 毎月15日  
○送り先 交野市役所広聴広報課(〒576 交野市私部1丁目1-1)

申し込みは、十月十八日まで各空手道の練習会場へ直接。連絡は中野さん(☎91・0890)

参。申し込みは十一月二十日までに、各支部長か体育文化センター。連絡は葛田さん(☎91・6297、夜☎93・0690)

議所内第十五回三市珠算競技大会事務局(☎43・5151)

## 催し



### 空手道連盟

### 山地クリーニング ハイキング

10月20日(日)、雨天の場合は10月27日(日)に順延。集合は、体育文化センターあさ8時、妙見バス口前あさ8時30分、私市駅前あさ9時、天田宮神社あさ8時30分。集合場所から野外活動センターまで清掃ハイキング。山地清掃をしながら空手道に必要な足腰をきたえ、また親子の会話をはかる。定員は二百人。参加費は七百円(補食代)。申

### 婦人会 町を美しくする 運動

### ベジタブル ケーキ教室

交野市連合婦人会では、婦人相互の親睦くと教養を高めようと次のような活動をしています。

婦人のみなさん、この活動に積極的に参加してください。  
○地域の里のクリーニングリ活動  
毎月一回または二回、交野の里を清掃。婦人会本部活動は十二月八日予定

○ベジタブルケーキ教室  
11月29日(金)あさ9時30分から正午まで、福祉センター

で。定員は三十人。材料費実費負担。エプロン、フキン持



## 第15回

### 三市珠算競技大会

11月23日(土)あさ8時30分開催。北大阪商工会議所。内容は団体・個人総合競技と個人種目別競技。参加資格は

▼小学生二部(小学生四年生以下)▼小学生一部(小学生五・六年生)▼中学生の部(中学生)

各部共一団体(一校または一塾三人)。申し込みは、申込書に必要事項を記入し、十月二十四日(木)と二十五日(金)、北大阪商工会議所

へ。問い合わせは北大阪商會

## 11月の句会

11月3日(日)ひる1時から福祉センターで。当季雑詠五句。主催は交野俳句会。連絡は竹村さん(☎91・1569)

## 時間変更 交小創立100周年 講演会

九月号広報で案内しましたが、講師の都合で時間を変更します。

10月19日(土)ひる1時30分から3時30分まで、交野小学校で。講師は、ねむの木学園長宮城まり子さん。テーマは「限りなき可能性」。入場料は無料。連絡は交野小学校

## はじめまして

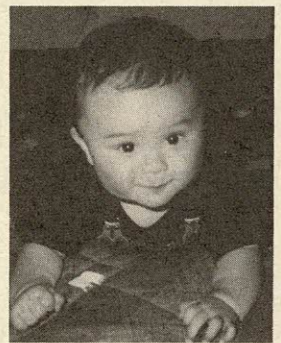

しょうじ 荒木 翔地 です  
59年12月7日生まれ  
妙見坂6丁目

毎日ぐいたずらの連続……でも、このまま元気で大きくなってくれたら。 母 啓子

事務局(☎91・1138) また、卒業生を対象にテーマ「子どもに夢と情(こころ)」と題した創立百周年式典を、10月27日あさ10時から開きます。

### 廃油(食用油)

### 空きビン回収

限りある資源を大切に。

10月26日(土)あさ9時から10時30分まで、各地区指定場所。主催は交野市消費生活問題研究会と使い捨て時代を考える会。連絡は藤本さん(☎91・5374)

## 第51回

### 秋季素謡仕舞会

11月10日(日)あさ9時開演。私部会館で。内容は謡曲・仕舞。入場は無料。主催は交野交謡会。連絡は矢寺さん(☎91・2601)

## 野草の会

10月26日(土)ひる1時30分から4時まで、私市山手自治会館で。テーマは野みちの草。講師は北川良一さん。主催は野草の会。連絡は岩城さん(☎

### 家庭用品

### 修理会

10月22日(火)から24日(木)までのあさ10時からひる3時まで、福祉センター西側で。修理品目は包丁、はさみ、裏庭のへった靴、かさなど。主催は交野市消費生活問題研究会

# 11月1日ひる2時から 市外局番なしで通話



11月1日ひる2時から市外局番「0720」相互間の通話は、すべて市外局番なしで通話できるようになります。

ただし、四条畷市の一部と門真市の一部を除きます。

## 会員募集

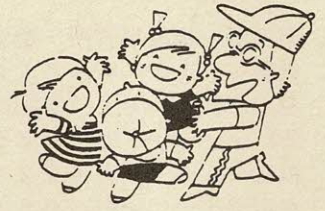

### 桜美会10周年

### 記念総会の

### スタツフ

交野高校同窓会(桜美会)は、六十一年で十周年を迎えます。記念誌の発行、記念総会の開催にそなえ、企画・実行委員会のメンバーを募集していますので、卒業生で我れこそは、とやる気のある人はぜひ連絡してください。連絡は赤羽さん(☎91・6698)、白川さん(☎91・7079)

## 軟式野球 交野ファルコンズ

火、木曜日は夕方4時から6時まで、土曜日はひる2時から6時まで、日曜日は時間未定、妙見坂小学校運動場で。対象は小学二年生から五年生までの男子。指導者は吉谷敏彦さん。入会金なし。会費は一カ月千五百円。申し込みは吉谷さん(☎92・2609)

## 和装技術研究会

第一、第二、第三火曜日、あさ10時から正午まで、よる7時から9時まで、武道館で。

年齢制限なし。目的は和装美を肌で感じ取っていただくこと。内容は着付けの初歩から講師養成コースまで。指導は山下千鶴子さん。定員三千人。入会金千円。会費は一カ月千円。申し込み・連絡は事務局(☎91・7972、91・1768)または直接会場へ

## 貸出し

### 『裁判所のはたらき』

### その他

### 映画フィルム

大阪地方裁判所では、民事・刑事裁判その他裁判所のはたらきをドラマにした映画フィルムを貸し出しています。題名と内容は次の通り通す。裁判所のはたらき『裁判所の必要性、人権尊重など解説』、『裁判のABC』(一つの事件を中心に民事・刑事裁判がどのように進められるかを説明)、『真実への道』(第一回公判から判決までの刑事裁判をえがいたもの)、『母と子の谷間』(少年事件をテーマにしたもの)、『太陽に向かって』(少年二人の事件をテーマにしたもの)、『実りふたたび』(遺産相続の問題をえがいたもの)、『その後の夫婦』(若い夫婦の離婚調停をえがいたもの)申し込みと問い合わせは、大阪地方裁判所総務課(大阪市北区西天満二丁目一ノ一) ☎06・363・1281

## 作文募集

明るい選挙推進運動  
選挙に関する  
記念作文

明るくきれいな選挙の実現に役立たせるため、選挙に関する記念作文を募集します。

- テーマ
  - ▽参政権の拡張の歩みについて
  - ▽政治参加としての選挙の意義
  - ▽初めて選挙権を行使した感想
  - ▽明るい選挙を表現するために
  - ▽投票率の低下の解決策
- 応募枚数 四百字詰原稿用紙六枚から十枚以内
- 締切り 十一月三十日(土)当日消印有効
- 送り先 応募者の居住する都道府県の選挙管理委員会
- 入選発表 六十一年二月
- 応募上の注意
  - ▽特定の政党や候補者に有利または不利になるような内容のものは除く
  - ▽応募者は、住所、氏名、性別、生年月日、職業および電話番号(学生の場合は学校名、学部名および学年)を原稿の

## さくひん

## 俳句

炎熱をサツと一掃け雷雨かな 妙見坂 土屋 フチ  
 カラフルに干してキャンプの濯ぎもの 倉治 齊藤 安野  
 野に立ちて捧ぐ黙禱終戦日 私部 大矢 芳子  
 捨てて出し村に戻りて盆踊 倉治 厚主 一江  
 真向ひに大滝かかる航涼し 幾野 高瀬 紀子  
 不断着になられし尼の端居かな 郡津 佐藤 花子  
 ガス銃のひびく野面や厄日無事 倉治 厚主 ナカ  
 いらだちの心残暑のせいならず 向井田 木村喜代子  
 秋風や廃線となる列車行く 郡津 西村 節子  
 夕庭に水まくホース虹生まる 寺 山添 ナツ  
 戻り来て日干の畑に夜の水 星田 中村 久子  
 重なりて花火の色の変りけり 天野が原町 有田 隆一  
 施餓鬼会の説教たのしくありがたく 森南 小宮 君栄  
 空真澄干瓢白く干し上る 向井田 三木 君枝  
 廢船を囲む夏草丈高く 梅が枝 梅が枝 里見 禎子  
 刀豆を見上ぐる人を撮りにけり 梅が枝 中野 ちづ  
 蟬しぐれ友は俳画を描きをり 寺 池永よし子

## 短歌

差し向い溪声に語とられつつ涼さきにいる 私人 森 滯  
 川床の宿 私人 森 滯  
 秋暑にいささか疲れ覚えけり待ちこがるは 幾野 藤田真佐子  
 爽籟(そうらい)の日々 幾野 藤田真佐子  
 ミーンミンと短かき生命声かぎり暑さいやます 南星台 前川 操  
 蟬の鳴き声 南星台 前川 操

末尾に記入する  
 ▽応募作文は未発表のものに限る  
 ▽応募原稿は返却しない  
 ▽入選作文の出版権は主催者  
 〇主催 国民参政九十五年・普選六十周年・婦人参政四十周年記念会  
 に属し、明るい選挙の推進運動のために自由に使用します

# みなさんの 相談室

相談料はいりません  
お気軽にどうぞ  
( )内は相談員、問合せ先

## 法律相談

10月17日(木) 11月7日(木)  
午後1時～3時 福祉センタ  
ー 定員八人(弁護士、広聴  
広報課)

## 夜間法律相談

10月17日(木) 午後6時～8  
時 福祉センター 定員五人  
(弁護士、広聴広報課)

## 土地建物相談

10月15日(火) 午後1時～4  
時 福祉センター 定員六人  
(不動産鑑定士、広聴広報課)

## 人権相談

10月17日(木) 午後1時～4  
時 福祉センター(人権擁護  
委員、市民課)

## 行政相談

10月19日(土) 私市会館  
11月13日(水) 福祉センタ  
ー

いずれも午後1時～4時(行  
政相談委員、広聴広報課)

## 税の相談

10月17日(木) 午後1時～4  
時、福祉センター(国税局税  
務相談員、広聴広報課)

## 教育相談

11月8日(金) 午後2時～4  
時 福祉センター(学校教育  
課)

## 消費者相談

毎週金曜日 午後1時～3時  
市役所市民生活担当(消費生  
活コンサルタント、市民生活  
担当)

## 交通事故無料相談

11月12日(火) 午前10時～午  
後3時 福祉センター(交通  
事故相談員、交通担当)

## 園芸相談

10月24日(木) 午後1時～4  
時 市役所緑地保全課

## 結婚相談

10月23日(水) 11月13日(水)  
午後1時～4時 福祉センタ  
ー(民生委員・児童委員、社  
会福祉協議会)

## 心配ごと相談

毎週水曜日 午後2時～4時  
福祉センター(民生委員・児  
童委員、社会福祉協議会)

## 児童相談

毎週木曜日 午前10時～正午  
福祉事務所相談室(大阪府中  
央児童相談員、福祉事務所)

## 家庭児童相談

毎週月・水・金曜日(11月4  
日は休み) 午前10時～午後  
3時 福祉事務所相談室(社  
会福祉協議会)

## 障害者福祉相談

毎週火曜日 午後1時～4時  
福祉センター(交野市身体障  
害者福祉相談員、福祉事務所)

## 母子福祉相談

毎日(休日と土曜日の午後を  
除く) 午前9時～正午、午  
後1時～5時 福祉センター  
(母子相談員、福祉事務所)

あらかじめ電話連絡をしてく  
ださい。

## 三歳児健康診査

11月14日(木) 受付時  
間 午後1時30分～2  
時30分 保健センタ  
ー

## 一歳六カ月児健康診査

10月15日(火) 午後1  
時～2時 保健センタ  
ー

## 電話健康相談

休日を除く毎日 午前  
9時～午後5時(ただ  
し土曜日は正午まで)

## 四十歳以上の健康相談

毎週水曜日 午前10時  
～11時30分 10月21日  
(月) 午後1時30分～  
3時 保健センター  
(相談員は保健婦・栄養士)

## 問い合わせ

○印は四条畷  
保健所(☎0720・78・1  
021) ◎印は健康管理室  
健診を受けられるときは、  
母子健康手帳を持ってきてく  
ださい。

# 健康ガイド

## 離乳食講習会

10月16日(水) 午後1時30分  
～3時 体育文化センタ  
ー

## 三カ月児健診

11月12日(火) 受付時間 午  
後1時30分～2時30分 保健  
センター

## 乳幼児健康相談

11月5日(火) 受付時間 午  
後1時30分～2時30分 保健  
センター(相談員は四条畷保  
健所保健婦)

## 国民年金保険料 国民健康保険料 出張徴収

10月31日(木)  
郡津公民館  
午前9時30分～10時15分  
教育文化会館  
午前10時30分～11時30分

## 交野の草木 ③

す る ほ  
(ゆり科)



別名を「さんだいがさ」といいます。公卿の供人が後から差しかける参内傘をたたみ合わせた形に、花の穂の形が似ているからです。

## 夜間・休日の 診療所

診療科目は内科・小児科  
( )内は問合せ先

## 日曜診療

毎週日曜日 午前10時～正午  
保健センター(健康管理室)

## 夜間急病センター

毎週土・日曜日・祝日 午後  
6時～9時 交野病院内急患  
用診療室(同診療室 時間内  
は☎93・1520 時間外は  
☎91・0331)

## 10月の納税

市府民税 第3期分

納期限 10月31日(木)

## 北河内夜間救急センター

毎日 受付時間 午後10時～  
午前0時30分 同救急センタ  
ー(同救急センター) 寝屋川  
市豊野町一五ノ一〇 ☎21・  
3003 寝屋川市役所の北  
側)

## 施設テレフォン

市役所・福祉事務所・農業委員会	92・0121
星田市民センター(星田出張所)	91・2031
福祉センター	91・6241
水道局	91・0016
環境事業部(ごみ・し尿)	92・2471
消防本部・署	92・0011
体育文化センター(青年の家)	92・7721～2
保健センター・日曜診療(健康管理室)	91・8124
武道館	92・1700
教育文化会館	91・1825