

市民憲章

交野は、古くから多くの
人々に愛されてきました。
私たちは、このまちの良
さをいかしつつ、さらによ
りよい交野を求めて、ここ
に市民憲章を定めます。

和

(自然と文化と人と)

昭和61年7月10日 通巻276号 毎月10日発行 編集と発行・交野市役所総務部



絵でみる ふるさと交野

軍書読み

人の集まる 無量光寺

災害に強い都市づくり	2・3
健康は 自分で管理	6・7
楽しく参加・大会結果	15~17
みんなの ひろば	18・19

(表紙説明—9)

自然を守る 市民世論のバックボーンを支えに 災害に強い都市づくり

本市では、市民の生命と財産を守るために、「災害に強い都市づくり」を、基本政策の第一に掲げて、これまで山地の乱開発を厳しく抑制し、自然の植生を守り、危険な渓流域には積極的に砂防事業を推進すると共に、各河川の改修事業を進めてきました。

五十八年度には、京都大学防災研究所 芦田和男教授をはじめ研究担当者に依頼し、防災に関する今後の基本指針を確立するために科学的見地に立って、山地の現況・溪谷や急斜面の実態調査をしました。

これらの事業が推進できたのは、市民みなさんが「ふるさとを守るんだ」という考えに立って、山地の植生を守る。山地美化清掃活動などに積極的に参加するなど、自然を守る市民世論のバックボーンと、事業に対する理解と協力があつたからです。

今月は、「交野市防災に関する調査研究」の結果をもとに、現在進めている事業をお知らせします。

科学的資料に基づき 土砂災害防止のための 事業を推進

市では、地域の約二分の一が山地であること、また平地を流れる河川のほとんどが天井川であることから、防災安全対策に関して常に大阪府の関係機関と調整し、監視や維持管理に努めています。

○河川事業
天野川は、昔からたびたび決壊の歴史を繰り返している

ことから、明治・大正・昭和の三代にわたって、それぞれの時代の先進土木技術をつくして、防災のための護岸工事を強化してきました。

特に、本市の住宅開発が急速に進展する昭和四十年代において大阪府が、天野川の本格的な改修計画を建て、河床の切り下げと拡幅護岸改修

昭和61年度 土砂災害防止月間推進の集い(全国大会) 総合的な防災対策に対し 建設省から表彰受ける

六月四日、滋賀県大津市の皇子が丘公園体育館で開か



れた「昭和六十一年度 土砂災害防止月間推進の集い(全国大会)」(主催建設省)で、本市が建設大臣から全国表彰を受けました。

これは、市民の理解と協力のもと、本市がこれまで進めてきました災害を未然に防止するための防災安全対策に関して、顕著な功績があつたとして表彰されたものです。

特に、山地の荒廃を未然に防止して自然の植生を守り、土石流予警報のための雨量集中管理システムを整備するなど、土砂災害に対する総合的な防災対策を積極的に推進し、市民の生命および財産の安全を確保することに多大の貢献があつたというものです。

の事業化を推進しています。最近十年間は、各支流の過去の浸水状況を参考に、天野川中流部(交野市域)の河床を約二層切り下げています。

○砂防事業

市内に砂防ダムが設置されたのは、大阪府の記録によると、明治三十二年星田地区にできたのが最初で、その後大正時代の初期に天野川に設置されたとあります。

国と大阪府は、現在までの八十数年余りの間、大災害を教訓に山の砂防植林とあわせて、砂防施設をつくつてきま

した。市では、「防災に関する調査研究」の結果をもとに、特に危険度の高い箇所から順を追って事業を進めるよう大阪府の関係機関と調整し、最近では次のような事業が完成または計画されています。

▽ 免除川の源氏の滝上手溪流に、砂防ダム一基を完成し、続いてその下流に二基が事業化されます。

▽ 寺の前川上流部には、六十年代に砂防ダム一基を完成し、六十一年度は続いて一基が着工されます。

▽ 私市の尺治川には砂防ダム二基を完成し、引き続きダム一基建設に必要な用地を取得交渉中です。

○その他

森南地区の旧集落後背の急斜面を土地所有者を含む周辺関係者の協力・同意を得て急傾斜地崩壊危険区域として指定し、六十一年度を含めて、国の補助事業として四カ年計画で防災工事を進める予定です。

自然と文化の 和むまち

かたの



傾斜地の現状や角度を調査

土石流予警報のための 雨量集中管理システムを整備

土石流やガケ崩れなど土砂災害は、局所的な降雨量と密接に関係して発生します。市では、五十八年度に実施した「交野市防災に関する調査研究」の結果をもとに、五十九年十月豪雨対策システムを独自に開発し雨量計を市内八箇所を設置しました。そして、これを使って降雨状況のデータを集中管理し、市内の雨量を常時監視しています。雨が降り始めると、送られ

てきたデータを、本市の地勢に合わせてつくられた「崩壊発生危険基準曲線」上に書き入れていきます。このデータと気象情報を分析するとともに、崩壊発生危険基準曲線上の警戒基準ラインに近づいた時は、関係機関と協力して真夜中でも職員を動員して警戒パトロールを実施しています。万一にも、豪雨災害発生時の危険があれば、ただちに地域市民のみなさんに協力を要請します。区長さんはじめ自治組織のみなさんの支援を心から期待いたします。

市民の理解と協力を基礎に 総合的な防災対策を推進

本市では、土砂災害から市民の生命・財産を守る最大の課題は、災害を未然に防止する防災対策事業の推進と、万一災害が発生した時に、迅速に対応できる体制を確立することだと考えています。このような課題を解決し、二十一世紀に向けてのまちづくりを、市民とともに創造しようとする本市は、今後土砂災害に対する総合的な防災対策として、次のような事項を積極的に取り組んでいきます。

- 本市の山地部は、そのほとんどが風化の進んだ花崗岩の地質であり、また急傾斜地や急溪流が多いことから、土砂の流出とともに、豪雨時などには山腹崩壊やガケ崩れ、土石流などの土砂災害が起りやすい地形です。
- したがって、昭和五十八年度に実施した「交野市防災に関する調査研究」の結果をふまえ、さらに計画的、効果的な土砂災害対策を推進します。
- 土砂流出防備保安林や危険溪流の指定などをし、自然植生の保護育成や砂防ダムの設置などの治山・治水事業を促進します。
- 土砂災害の恐れがある区域については、土地権利者などの協力を得て「土砂災害警戒区域」を定め、崩壊

永住魅力を高め

活力と人間愛にみちたまちを
市民とともに創造

雨量集中管理システム図

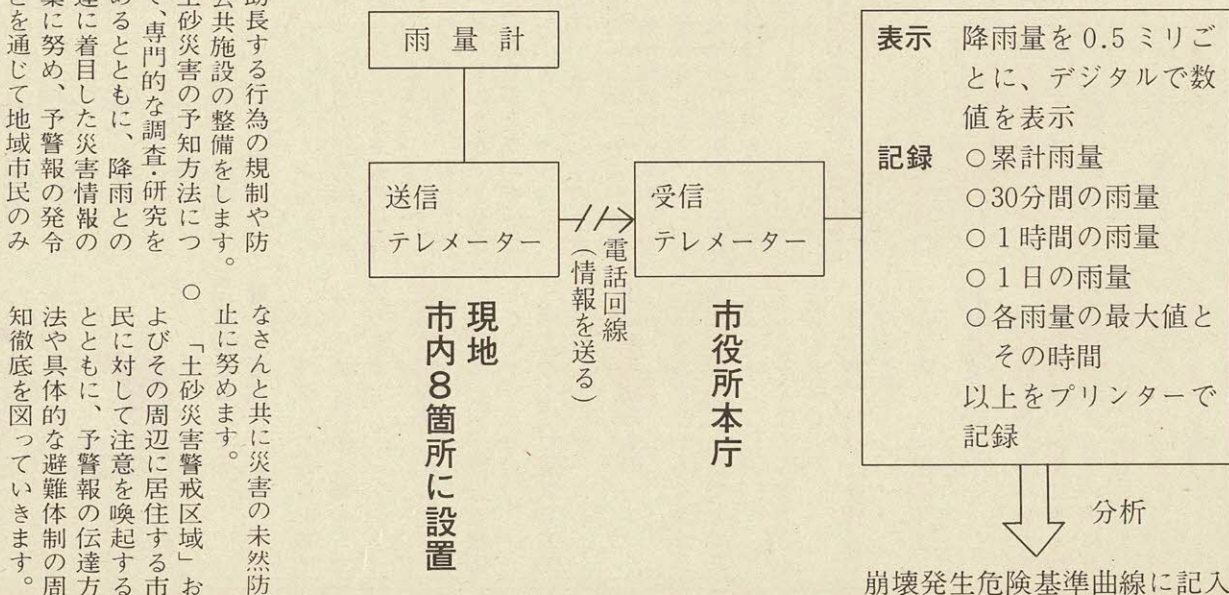

できてますか!

子供の交通安全のしつけ

幼児対策室では、夏休みを前に、子供を交通事故から守ろうと、6月20日(金)枚方警察交通課第1係主任の齊藤信男さんを招いて“子供の交通安全のしつけ”と題する講演会を開きました。大阪府下における今日の交通事情から始まり、それをもとに今子供たちにどんな影響を与えているか、また親たちがどのような考えで子供に接しているかを、事故の例など出しながら、わかりやすく楽しく説明されていました。話の途中には微笑みもうかび、感嘆の声も出ていましたが、これから夏休みを迎えることもあって、真剣なまなざしで聞き入っていました。



ご存じですか このマーク

Oは大阪、Iはインフォメーション(情報、知識からくる

予見)、Sはセーフティ(安全)

このマークは大阪府だけが使っているもので、大阪の交通マナーを高める意義あるものです。

河内森・河内磐船両駅付近 自転車・ミニバイク 放置禁止地域

京阪河内森駅と国鉄河内磐船駅付近の道路は、自転車・バイクの放置禁止区域となっています。

放置をなくして、きれいな駅前にししましょう。

- 一度確認におこしく下さい。
- と き 7月14日(月)〜19日(土) 午前9時30分〜午後4時30分
- た だ し、土曜日は午前11時30分まで
- と ころ 交野市駅前第二自転車置場
- 公 開 自 転 車
- ▽ 自 転 車 の 放 置 防 止 に 関 する 条 例 が 施 行 さ れ た 日 (六 十 年 十 二 月 一 日) から、京 阪 河 内 森 駅・国 鉄 河 内 磐 船 駅 の 周 辺 に 放 置 さ れ て い た も の
- ▽ 京 阪 交 野 市 駅 の 周 辺 に 放 置 さ れ て い た も の
- ▽ 交 野 市 駅 前 自 転 車 置 場 に 長 間 放 置 さ れ て い た も の
- 問 い 合 わ せ 生 活 環 境 課

六十二年七月五日から、すべての道路において、二輪車をヘルメットをかぶらないで運転した場合、行政処分点数

一点が付加されます。安全のためヘルメットを正しくかぶりましょう。

ヘルメット かぶって安心 ミニバイク

- すべての道路でシートベルトを着用する義務
- 助手席同乗者にもシートベルトを着用させる義務
- 後部座席同乗者にもシートベルトを着用させる努力義務があります

放置自転車を次の期間一般公開します。

市では、歩行者の通行の妨

7月14日〜19日 放置自転車を一般公開

げになったり、まちの美観を損ねたりしている放置自転車を撤去しています。

シートベルト 車社会の

身だしなみ

暑さのために子供たちもくたにくたに疲れているときがあります。

そのため注意力が散漫となり、思いがけない事故につながることがあります。

夏休みは、車で帰郷したり海・山へ行く機会が多くなります。

子供を交通事故から守るために、シートベルトの着用を心がけましょう。

子供には後部座席で二点式ベルトを着用させるか、子供用保護装置などを用いるようにしましょう。

現在は、高速道路で運転者がシートベルトをしめていないと、行政処分点数が付加

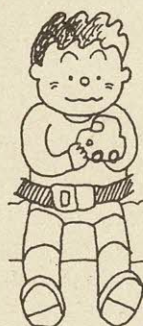

シートベルト着用義務

現在、高速道路で運転者がシートベルトをしめていないと、行政処分点数が付加

り、思いがけない事故につながることがあります。

夏休みは、車で帰郷したり海・山へ行く機会が多くなります。

子供を交通事故から守るために、シートベルトの着用を心がけましょう。

子供には後部座席で二点式ベルトを着用させるか、子供用保護装置などを用いるようにしましょう。

現在は、高速道路で運転者がシートベルトをしめていないと、行政処分点数が付加

運転免許

テレホンサービス

門真運転免許試験場では、運転免許についてのテレホンサービスをしています。

○ 免許試験案内 免許試験を受ける手続きは?

☎ 06・906・0062

○ 免許更新案内 免許更新(切り換え)手続きは?

☎ 06・906・0055

放置自転車公開会場

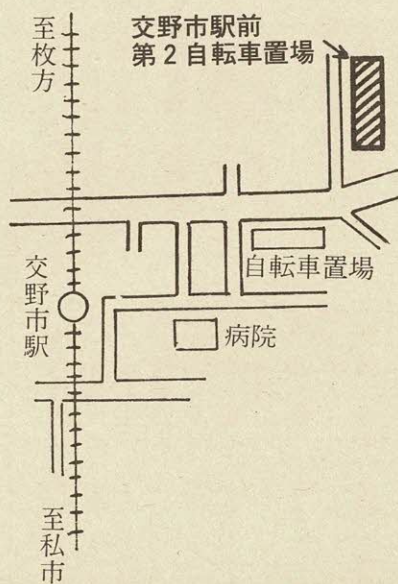

撤去した自転車に、名前や住所が書いてあれば所有者に連絡してありますが、現在保管されているものにはこれらが記入されていません。

あなたの自転車がひよつとすると見つかるかもしれません。

健康は自分で管理

問い合わせは健康管理室

総合健診を受けましょう

9月以降分の予約受付中

「私は健康である」と思っている、実際は病気の兆しが見えていたり、ひそかに進行している場合もあります。

私たちは、少々疲れていても仕事が忙しいとか、このくらの病気では大丈夫……といったように自己判断で病院へ行きそびれるのが常のようです。

総合健診は、今年から四十歳以上の人を対象に、六十歳まで別々にしてきました健(検)診を、半日(三時間)で一度に受診できるようにになりました。

病気になるって初めてわかる健康のありがたさです。

年に一回は健(検)診を受け、明るく楽しい生活を築きたいものです。

糖)、子宮がん検査(女性)、心電図検査

○とき 毎月第三木曜日 (ただし一月は第四木曜日) 午前9時～正午

○ところ 保健センター

○対象 市内在住の四十歳以上の人

○検診 問診、結核検診、胃検診、検尿、身体計測、血圧測定、血液検査(貧血、肝機能、総コレステロール、血

○結果 約二週間後に医師から説明、歯科相談も同時に実施、必要に応じて保健婦、栄養士から保健指導と栄養指導を実施

○費用 男子千二百円、女子千六百円

○定員 五十人(予約制)

○申し込み 健康管理室 七・八月は定員になりましたので、九月以降を受け付けています。 電話でも申し込みます。

ツベルクリン反応検査と

BCG接種

ツベルクリン反応検査およびBCG予防接種を下表の日程で行います。

対象者は母子健康手帳、印鑑、筆記用具を持って最寄りの会場で受けてください。

なお、この予防接種は個人

通知しません。 ○対象 生後三ヶ月から四十八ヶ月までの乳幼児

ただし、BCG接種を一度受けた人や、最近、はしか・風しん・水ぼうそう・おたふくかぜにかかった人で、治つ

ツベルクリン反応検査とBCG予防接種日程表

ツベルクリン反応検査	判定およびBCG接種	受付時間	
		10:00~11:15	13:30~14:45
7月14日(月)	7月16日(水)	私市会館	保健センター
7月15日(火)	7月17日(木)	倉治公民館	交野会館
7月16日(水)	7月18日(金)	妙見坂 松下集会所	星田市民センター

遊びの1本 破滅の一生

社会から 追放しよう覚せい剤

一度使用すると、覚せい剤特有の習慣性から、その後は求めずにおられなくなり、その結果、生活費は薬代に消え、さらには薬欲しさにより、手段を選ばない行動にはしり、なかには、密売人になってしまいうケースもあり、家庭破壊へと陥ってしまいます。

また、中毒症状が現れ、妄想や幻覚により、放火、通り魔殺人のような重大な事件を引き起こすこともあります。

このような恐ろしい覚せい剤を、みんなの手で追放しましょう。

7月は「覚せい剤等薬物乱用防止月間」です。最近、覚せい剤の乱用者は、特別の限られた者だけでなく、サラリーマンや主婦、さらには中・高校生にまで広がっています。

覚せい剤は、暴力団の大きな資金源となっており、その密売の口は巧妙で、さも「疲労回復に効く」とか「ヤセ薬」や「強精剤」であるかのごとく偽り、興味をそそらせて近づいてきます。

○覚せい剤等相談窓口
大阪府麻薬覚せい剤対策本部 (☎06・941・0351)
○覚せい剤110番(☎06・943・7957)
○最寄りの保健所か警察署

てから一ヶ月たっていない人は、受けなくてください。

○判定 ツベルクリン反応検査後二日目(四十八時間後)に判定し、陰性の人にBCG接種

ツベルクリン反応検査を受けられない人

- ▽著しい栄養障害の人
- ▽重病または熱のある病気の
- ▽まん延性の皮ふ病の人
- ▽ツベルクリン反応検査で水

BCG接種を受けられない人

- ▽著しい栄養障害の人
- ▽重病または熱のある病気の
- ▽まん延性の皮ふ病の人
- ▽今までの予防接種や外傷などでケロイドができた人

▽一ヶ月以内に、はしか・風しん・小児マヒ・おたふくかぜなどの生ワクチン予防接種を受けた人

▽おたふくかぜ・水ぼうそう・はしか・風しんが治ってから一ヶ月以内の人

▽薬や食べ物でじんましんのできる人

▽その他、医師が接種不適当と認められた人

迷惑です 犬の“ふん”

散歩には ビニール袋と シャベルを

生活環境を悪化させるように、公園や道路に犬のふんが目につきます。飼主のモラルの低下が、公園や道路を汚し、他人に迷惑をかけているのではないのでしょうか。

犬のふん公害は、まじばまの生活環境を悪くするだけでなく、子供たちにもなさん、飼主のみならず、犬の散歩には、ビニール袋とシャベルを用いて、責任をもつて「出さない」「きれいにする」市民になり、美しさを保ちたいと思います。

ツベルクリン反応検査を受けられない人

- ▽著しい栄養障害の人
- ▽重病または熱のある病気の
- ▽まん延性の皮ふ病の人
- ▽ツベルクリン反応検査で水

BCG接種を受けられない人

- ▽著しい栄養障害の人
- ▽重病または熱のある病気の
- ▽まん延性の皮ふ病の人
- ▽今までの予防接種や外傷などでケロイドができた人

年に一度は

胃の検診

対象

40歳以上

胃の検診を一度や二度受けたことがあるからといって、

安心するのはよくありません。自覚症状がないからといって安心せず、必ず定期的に検診を受け、早期発見・早期治療に心がけましょう。

〇とき 62年2月24日(火)までの毎週火曜日 午前8時受付

〇ところ 交野病院

〇対象 四十歳以上の市民

〇費用 七百元

〇申し込み 健康管理室 電話でも申し込みます。

市民健康講座 排尿障害と 前立腺の病気

講師 関西医科大学泌尿器科教授 新谷 浩さん

「がする」など、排尿障害を訴える人が増えています。排尿障害は、神経的なもの、年齢的なものなど、いろいろな原因でおこります。各症状に思いあたる人、また、前立腺が悪いといわれている人、ぜひこの機会に受講してください。

六十二年第一回市民健康講座を開講します。

「どうもおもしろいこの出が悪くなつた」「勢いがなく出終わるまでに時間がかかる」「おしっこをしたあと残るような気分

〇費用 無料

〇申し込み 直接会場

夏の食中毒にご用心

高温多湿は細菌が増える最適環境

食中毒の多い季節になりました。一年間に発生する食中毒の六、七割が七月から九月までに集中しています。

食中毒防止の安全な決め手

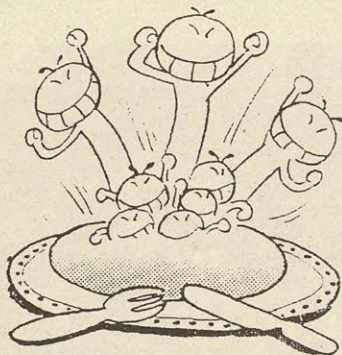

はありますが、特に次の点に注意しましょう。

〇食品は、製造の新しいものを買う

〇肉や魚介類と野菜などのマナ板の使い分け

〇冷蔵庫を過信しすぎない

〇料理の材料はよく洗い、迅速に調理する

(加熱と冷却をうまく使い分け、細菌をよせつけない)

〇料理をしたらすぐ食べる(食べ残したものは、なるべく捨てるようにする)

一生 自分の歯で たべよう

枚方歯科医師会交野班 班長 徳田 広作

歯は健康のシンボルです。丈夫で美しい歯で明るい人生をおくりたい。これはみんなの願いだと思います。

それなのに、私たちの暮らしには、むし歯の人や歯の悪い人が多いのはどうしてでしょうか。

歯は食事や発音など、毎日の生活に大切な役割をはたしています。

歯は、私たちの体の中でもっとも身近な器管の一つです。あまりにも身近にありすぎるために、ともしれば無関心になりがちです。

しかし、口の中は、目で確かめ、適確に診査することが容易であり、病気の発見、進行状況を正しく把握することができます。

注意していただければ、抜歯し入れ歯に頼らなければならぬ前に何とかなるはずなんです。自分の歯で一生すごせたら、とは、だれしも思うことです。私たち枚方歯科医師会交野班の会員二

十一人は、毎日歯科医療を通して市民のみなさんの健康に尽くしています。

一歳六ヶ月児健康診査・チャイルドデンタルスクール・三歳児健康診査・児童生徒の学校検診を初め、妊婦教室・四十歳以上の市民健康診査時に同時に実施する歯科相談をし、歯科疾患の予防・早期発見・早期治療のための歯科保健事業の実施を始めています。

最近の厚生省の調査によりますと、健康な歯周組織をもつ人は、四十歳以上では七割しかいません。九十三%の人が、歯周疾患にかかっているというショッキングな事が発表されています。

そこで、地域の実情に即した効率的な成人歯科保健事業を確立することと同時に、やはり市民各人が予防治療機能回復へと意識づけをしていただき、一生自分の歯で食べられるためにも、自分で守るあなたの努力と歯科医院での定期検診をお忘れなく。

これから毎月、歯の健康について「一生自分の歯で食べよう」をテーマに、乳幼児期から児童また成人から老人まで、それぞれの歯の健康管理をシリーズで掲載します。

7月は社会を明るくする運動月間です 防ごう非行、助けよう立ち直り

運動の歴史=犯罪のない明るい社会を築こうとする全国的な運動で、始まりは犯罪者予防更生法が公布された昭和24年にさかのぼります。この年、この法律の趣旨に共鳴した銀座の商店連合会の人たちが銀座一帯で保護少年救済のための街頭宣伝や少年サマーキャンプなどの行事を自発的に実施しました。

これが当時のNHK連続番組「鐘の鳴る丘」などの影響もあって大きな反響を呼びました。この運動を全国的規模で実施しようと昭和26年に「社会を明るくする運動」と名づけて、今日に至っています。

1 防火PR用人形パネル—署員の手作りで—
 消防本部(署)では、署員のアイデアで、手作りの防火PR用人形パネルが完成、6月14日(土)消防署を見学を訪れた交野小学校の児童に披露したところ大好評で、つぎつぎと写真におさまり、苦心して作った署員たちを喜ばせました。消防本部では、これからの火災予防運動や山火事シーズンなどにおおいに役立てたいと話しており、ふだんは署の玄関近くに置いて訪ずれる市民に利用してもらい、火災予防の一環にしたいということです。

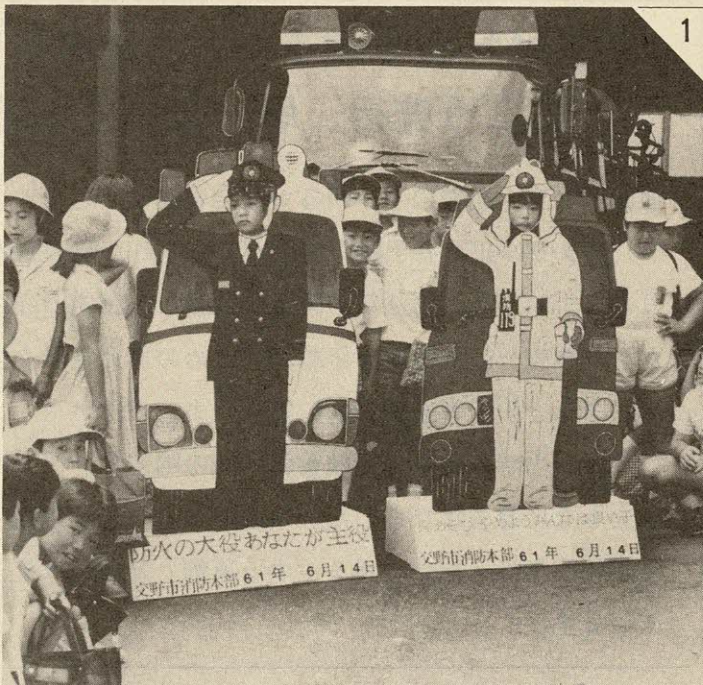

2 ヤング・ゲートボールに挑戦……お年寄りが盛んにしているゲートボールを学ぼうと、市内の青年たち15人が、6月8日(日)第1中学校の校庭で「ヤング交流ゲートボール大会」を開きました。青年たちは、青山・私部の混成チームのお年寄り22人から簡単なルールの説明を受けた後、お年寄りと組んで約3時間紅白試合を展開しました。試合では、青年に指導することに熱が入りすぎてルール違反をするお年寄りや、青年の珍プレーに爆笑する場面もあり、参加者全員楽しい一時をすごしました。

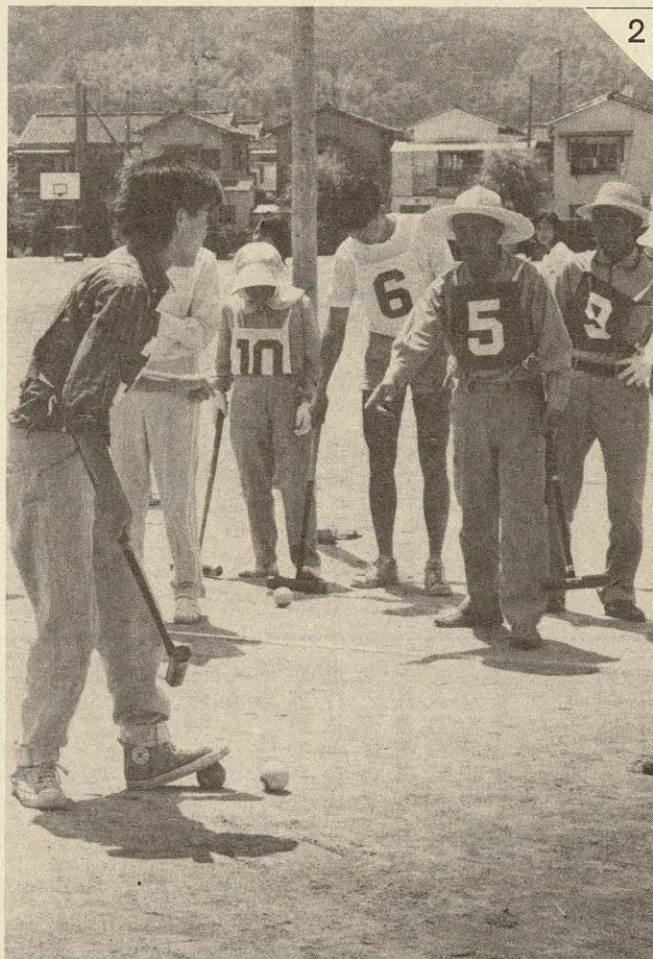

3 心ある応対……6月18日(水)、ジャンボスクエア—交野の集会所で、経営改善普及事業の一環として、北大阪商工会議所交野支所が、中小小売業の商業主および従業員を対象に、接客応対技術研修会を開きました。講師には、経営教育コンサルタントの伊藤 正明さんを招いて、「あいさつ・礼の仕方」など、客の応対について学びました。



市の人口

6月末現在		月の動き	
人口	65,326人	出生	54人
男	32,599人	死亡	25人
女	32,727人	転入	261人
世帯数	19,504	転出	207人

6月の火災と救急

	火災出動	救急出動
6月	2件	66件
61年累計	18件	495件
60年累計	22件	548件

6月の交通事故

	発生	死亡	けが
6月	24	0	28
61年累計	130	0	144
60年累計	116	2	155

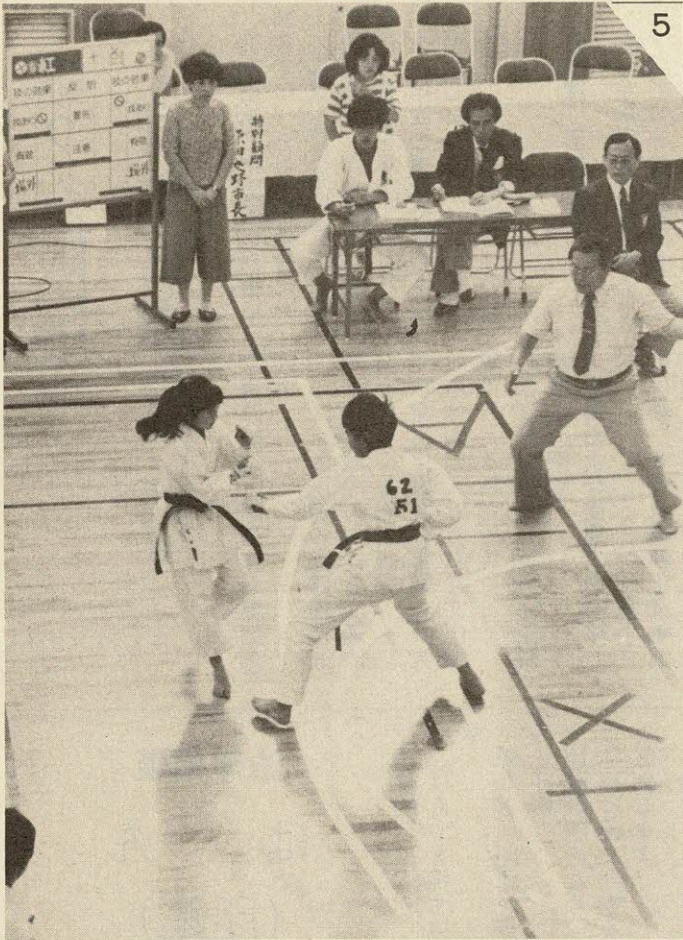

5

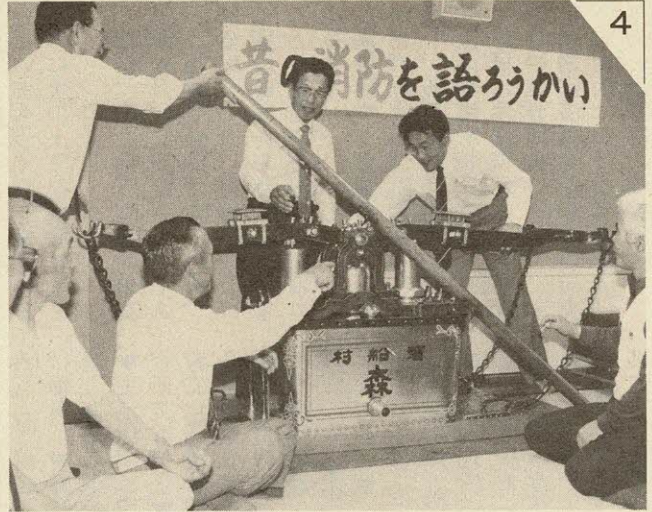

4

4 昔の消防を語ろう……消防団・消防本部(署)では、古きよきわがまちの消防を記録に残そうと、6月14日(土)武道館で「昔の消防を語ろうかい」を開きました。会には、初代団長の岡本安次郎さんをはじめ、団のOB43人・現職10人が出席し、初夏の夕べの一時、往時の消防活動の様子や苦労話などを話していました。特に、署員たちが復元させたポンプ(大正15年から昭和30年代後半まで使用)が会場に展示してあり、それを前に話はずんでいました。

5 ガンバレ豆拳士……体育文化センターで、交野市空手道連盟主催の第7回交野市空手道選手権大会が6月18日(日)開かれ、小学生(2年生以上)・中学生・高校生・一般、合計135人が、型の部と組手の部に参加しました。試合が開始されると、気合いの入ったかけ声が会場を飛び交い、観衆からも力強い声援で、盛り上がる大会でしたが、なかには日ごろの成果を発揮できずに悔しがる豆拳士もいました。

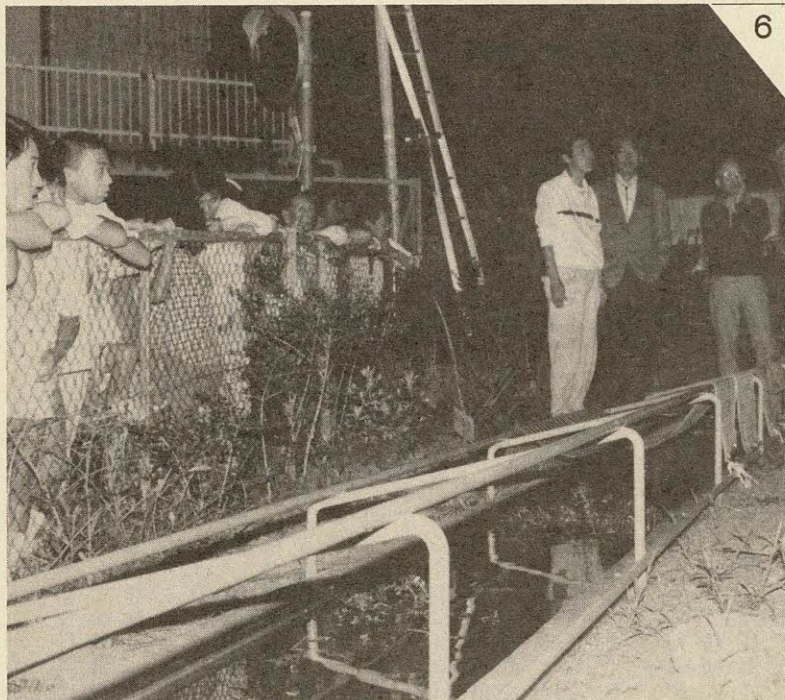

6

6 ホタル乱舞 参加者から感嘆の声……“ホタル”のほのぼのとしたあかりが感じられる6月22日(日)夕ぐれ時から、南星台4丁目集会所近くで、ホタル観賞会が開かれました。同地区の自治会では、源氏ホタルの養殖に力をそそぎ、施設を整えて頑張っていますが、デリケートなホタルだけに、その苦労もひとしおだそうです。その中での観賞会だけに、ホタルの乱舞にわが子のような思いをよせつつ、生長過程の苦労話や自然の貴さなどが話しあわれました。会が終わるころには、ホタルの灯も一段とあざやかに草木のあいだから光っていました。

文・交野古文化同好会
絵・森本順子

軍書読みとは、保元(ほうげん)物語や平家物語等を琵琶(びわ)法師が節をつけて聴かせるものです。

十九世紀のはじめごろ、私部の無量光寺の軍書読みは有名で、多くの人々が集まったといわれています。

当寺の最初はいつかはつきりしません。よほど古い歴史をもつ天台宗の尼寺でありました。

現在は浄土真宗の寺になっています。

表紙
軍書読み
人の集まる
無量光寺



第2京阪国道

対策協議会の動き

交野市第2京阪国道対策協議会では、五月二十六日に六十一年度の総会を開きました。

総会では、六十年度の事業報告と予算を承認すると共に、六十一年度の事業計画や予算を可決しました。

また、役員の変更がありません。

61年度 事業計画

第2京阪国道が本市におよぼす諸影響等の調査研究および関係機関との調整をし、住みよいまちづくりを推進するために次のような事業をします。

- 特に、第2京阪国道の事業計画が具体的に策定されるであろう重要な時期であるため、同協議会では、市内における環境破壊を未然に防止することを最重点施策として取り組みます。
- 調査研究 事業主体から提示された資料(計画素案等)に対し、各委員会で適切に対応
- ▽生活環境影響調査研究 市民の生活環境に与える影響等の調査研究
- ▽産業経済環境影響調査研究 市内における産業経済に与える影響等の調査研究

▽道路構造・交通体系等調査研究

第2京阪国道の道路構造等および市内における交通体系等と与える調査研究

▽教育文化環境影響調査研究 市内における教育文化環境に与える調査研究

○第2京阪国道にかかる関係機関との調整

役員および委員(敬称略) 5月26日現在

○役員 ▼会長奥西正彦▼副会長 仲西市郎・家本 稔・中村 武三・原 清成

○委員(▼道路構造は道路構造交通体系等調査研究委員会)

▼生活環境は生活環境影響調査研究委員会▼教育文化は教育文化環境影響調査研究委員会

▼産業経済は産業経済環境影響調査報告委員会の略)

▽市議会議員 ▼産業経済 浅田一介 ▼生活環境 天野幸次郎・大門 至 ▼道路構造 中西益次郎・岡本捷治男

▽行政区代表 ▼生活環境 中井 納・深町 一郎・吉田速雄・松川 鎮・松本幸吉 ▼産業経済 大川政夫・玉垣実雄・松竹 勇 ▼教育文化 神林 勉・小川 純夫・石本重美・中村武三 ▼道

法律相談

はん (印鑑)

法律的には、「はん」を押す道具を印章

▽紙などに印章を押したものを印影

▽印鑑証明のため、役所などに届け出た印影を印鑑と区別します。

一般には「はん」・「はんこ」・「印鑑」みな同様に印章、印影の両方の意味でつかれます。

「はん」には、実印と認印(みとめ)があつて、印鑑証明のとれるのを実印、

それ以外のを認印と呼び、認印の内でも出来あいのものを三文判などと呼んでいます。では「はん」はなぜ必要なのか考えてみましょう。

私たちが日常行う行為の中には、権利を得、義務を負う行為や、借りた金を返し義務を果たすなど法律的な意味をもつ行為がありますが、これらの行為は原則として、文書がないと無効ということではありませんから、「はん」も文書も要らないともいえません。

しかし相手が契約を守らぬ場合や、借金を返したのに受け取っていないと言ひ張つた場合など、最後は裁判所で白黒をつけることになりませんが、裁判官も神様ではないので、「はん」を押した文書が無いと証明ができないために、正しい主張も認めてもらえないということがおこります。

そこで、不動産の売買や金

の貸し借りなど大事な行為には後日の証拠として契約書や領収書などの文書を作り、「はん」を押しておくことが必要になってくるわけです。

実印と認印は、通常はその効力に違いはありません。文書に印を本人が押したことが証明されさえすれば、実印も認印も同じ効力が認められるのが原則です。

ただし、この原則には例外があり、不動産の登記や公正証書の作成などは、実印でないといけませんと定められており、認印では受け付けてもらえませんが注意してください。

しかし、右のように実印が必要とされなくても、最初に話したとおり、争いが生じたとき、「本人」の意思で押したことを証明できることが肝心です。証明しやすい点で、実際には実印は(登録し

た印影と比較して証明できるので)認印よりはるかに安全です。ですから大事な契約書などには実印を押してもらおうのが一番安全です。

認印の中でも、同じ物がたくさんある三文判が一番危険であり、手の込んだ高価なもの程、偽造し難く、見分けが付きやすいので比較的的安全といえます。実印かどうかは、印鑑証明書を持参してもらつて比較して確認すればよろしい。

もつとも、認印はもちろん実印でさえも、他人が無断で押すことが不可能ではありません。本人に目の前で押してもらおうように心がけ、それが出来ないときは、電話などであらかじめ確認しておくとか、慎重な態度が望まれます。

大阪弁護士会

▼生活環境 和久田安雄・厚主 和三郎 ▼道路構造 阪長正男 ▼教育文化 新庄 勇

▽市 ▼道路構造 原田誠一 ▼教育文化 伊藤史朗

○問い合わせ 企画室

農家のみなさんへ

転作の計画書 提出は7月20日までに

農家のみなさん、転作の「実施計画書」提出期限は七月二十日です。まだの人は早く提出してく

ださい。国では、全国的に水田利用再編対策(転作)を進めています。転作の対象となるのは、水田から野菜・花木・果樹・管理転作・貸農園などです。なお、転作の追加がある場合も提出期限は七月二十日です。

○問い合わせ 緑地保全課

サラリーマンの配偶者のみなさん

—20歳以上60歳未満—

加入の手続きは済みましたか

まだ手続きの済んでいない人は

“はい” “いいえ” でたどってみましょう

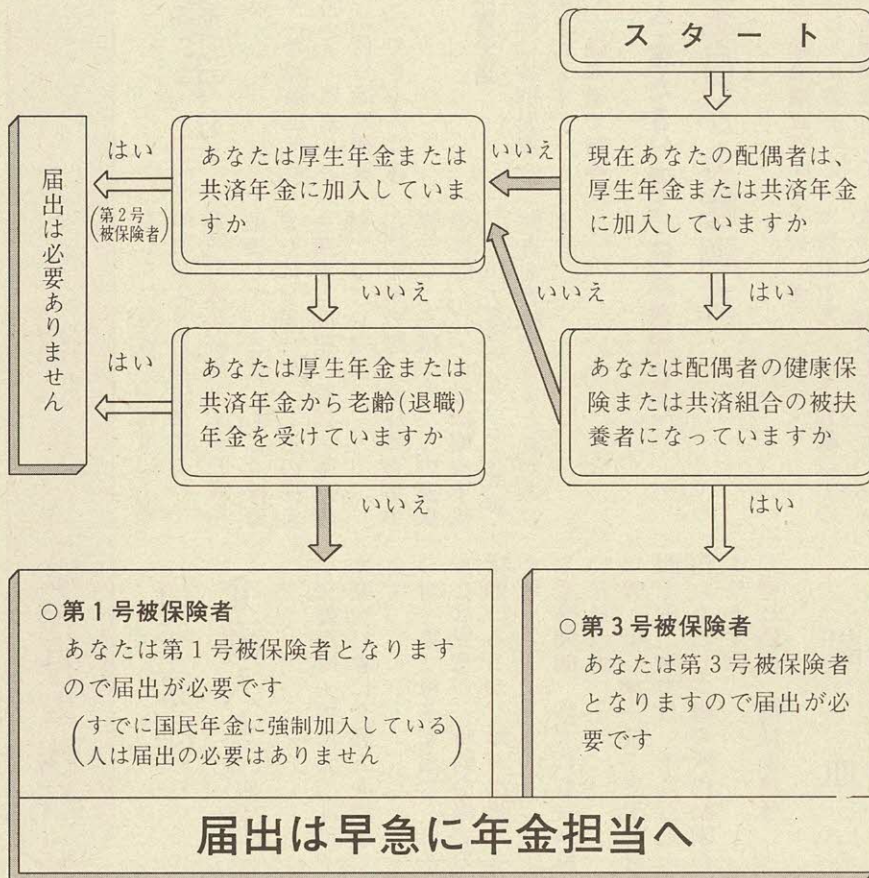

星田の精米所に 精粉機入る

星田精米組合の精米所内に
精粉機が新しく設置されまし
た。
農家のみなさんどしどし利
用してください。
○問い合わせ 緑地保全課、
または農協星田支店(☎91
0531)

国民年金

精米所位置図

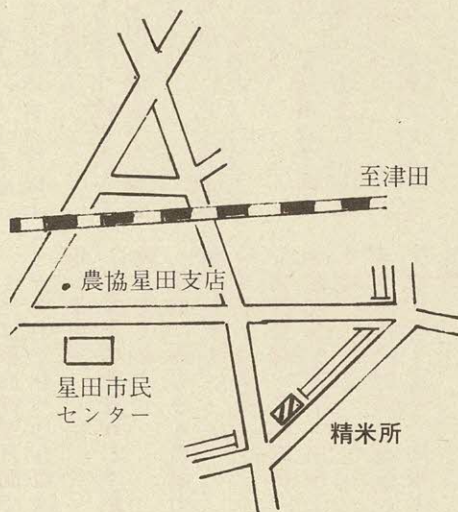

通商産業省

訪問販売方法に 改善がない 業者を公表

ような方法で高価な商品(二十万円から六十万円)の購入契約を結ばせていました。街頭で、ファッショングッズを称するセールスマンが、「やせたくありませんか」とか、「ニキビを治したくありませんか」と、若い女性に声をかけ、喫茶店などで長時間説明をくり返すなどの強引なやり方で消費者に商品の購入契約を結ばせていました。

通商産業省では、六月に「訪問販売トラブル情報提供制度」に基づき、特に販売方法に改善がみられない企業名を公表しました。

今回公表された企業は、広島に本社があり健康食品を販売している「株式会社エレヌ」です。

同省では、六十年五月に訪問販売をめぐる消費者トラブルの発生を未然に防止するためにこの制度をつくらせたものです。

そして、この制度に基づき、この一年間トラブルの多い企業に対して指導と事後監視を展開してきました。

同社は、指導後も訪問販売の方法に改善がみられずトラブルの発生が相当数あることから公表されたものです。

同社は、大阪や京都に多くの販売会社をもち、次の

また、同社は、一度契約してしまつと、次のようなことを主張し、一切の契約解除に応じようとしませんでした。

健康食品のような政令で指定された消耗品であつても、商品の一部についてのみ消費した場合は残りの部分についてクーリングオフが可能なる場合があるのに、「健康食品は消耗品であり、クーリングオフの適除外品である」と主張していました。

なお同社は、六月六日に社名を「ルミエール」に変更しています。

同社以外にも、これとよく似た行為をしている業者もあります。

セールスマンのたくみな言いまわしに乘せられてしまふことのないように、契約は慎重にしましょう。

福祉

問い合わせは福祉事務所

児童・特別児童扶養手当

福祉事務所では、児童扶養手当と特別児童扶養手当の支給対象者からの申請を受け付けています。

ただし、所得制限がありません。

児童扶養手当

母子家庭等の児童のために児童扶養手当が支給されます。

○対象 十八歳未満の児童または二十歳未満で障害のある児童を監護している母、または母に代ってその児童を養育(同居・監護し、生計を維持)している人で、次のいずれかに当てはまる人

▽父母が婚姻を解消した児童

▽父が死亡した児童

▽父が法に定める重度の障害(身体障害者手帳一級・二級程度)を有している児童

▽父から一カ年以上遺棄されている児童

▽父が法令により引き続き一カ年以上拘禁されている児童

▽母が婚姻によらないで妊娠した児童(父から認知された児童は除く)

ただし、母または養育者の住所が日本にないとき、ある

○申し込み 福祉事務所

いは国民年金(老齢福祉年金を除く)、厚生年金、遺給などの公的年金の給付や遺族補償を受けることができる人は除きます。

特別児童扶養手当

障害児の家庭に特別児童扶養手当が支給されます。

○対象 二十歳未満で精神

独居老人・寝たきり老人・交通遺児など 民生委員が実態調査

交野市社会福祉協議会では、独居老人や寝たきり老人・交通遺児などの実態調査をしています。

調査には民生委員が対象となる家庭を訪問しています。この調査は地域福祉活動に活用するものです。

なお、調査の対象者は、住民基本台帳に記載されている人で、市内に住んでいる期間が問いません。

次の各事項に当てはまる人で、まだ民生委員が訪問していない人は近くの民生委員に申し出て下さい。

もしくは身体に中程度以上の障害により日常生活において常時介護を必要とする児童を監護している父、もしくは母または父母に代ってその児童を養育(同居・監護し生活維持)している人

(注)申請の際、身体障害者手帳一・二・三級(ただし内部疾患は除く)、または療育手帳(A、B)を持っている人は診断書を省略できる場合があります。

母子家庭に 介護人を派遣

交野市母子福祉会では母子家庭を対象に介護人を派遣します。

○対象 母子家庭で、母子または児童が一時的な傷病の状態にあるか、母が出張するとき

○派遣期間 いずれも一カ月に五日以内

○費用 ▼一日 三千七百四十円 ▼半日 千八百七十円(ただし、母の所得制限がありません)

献血

七月は献血推進月間です。一年中でもっとも血液が不足します。

あなたの善意がこの献血運動を支えます。

献血にみなさんの協力をお願いします。

○とき・ところ

▽交野会館 7月22日(火) 午前10時～正午 午後1時～4時

▽ニチイ交野店 7月26日(土) 午前10時～正午 午後1時～3時

枚方簡易裁判所 民事調停 相談所を開設

簡易裁判所では、サラ金の支払猶予、交通事故の損害賠償請求をはじめ、借地・借家・隣地との境界問題などを調停しています。

今回、同裁判所では、これらの調停制度をもっと市民に理解していただくことと相談所を開設しました。

○相談日 毎月第二・第四土曜日 午前10時～正午

○ところ 枚方簡易裁判所(枚方市大垣内町二ノ九ノ三七)

○相談内容 紛争の要点・調停制度の内容・手数料など

○相談料 無料

○問い合わせ 枚方簡易裁判所(☎45・1261)

なお、調停の申し立ては当裁判所の窓口で

▽平日 午前9時～午後5時

▽土曜日 午前9時～正午 まで受け付けています。

マツサージ

身障者に無料奉仕

交野市身体障害者福祉会では、針・灸とマツサージを無料奉仕しています。

○とき 毎月第三火曜日 午後1時30分～4時

○ところ 福祉センター

○対象 身体障害者手帳所持者

○申し込み 福祉事務所

採用試験

大阪府の警察官

○試験日 7月27日(日)

○受付期間 6月23日(月)～7月17日(木)

○採用予定人員 男子約七十人(女子は十月の採用予定)

○対象 昭和三十四年四月二日から四十四年四月一日までに生まれた男子

○詳細・問い合わせ 枚方警察署(☎45・1234 内線察223)

善意銀行

交野市社会福祉協議会の善意銀行に次のみなさんから預託していただきました。

▽交野卓月益裁会から三万円

貸付

財形の貯蓄で

長期・低利の資金

雇用促進事業団では、勤労者財産形成促進制度に基づく持家分譲や持家転貸・進学の融資と、財形給付金制度や財形基金制度に基づく助成金の申し込みを受け付けています。

財形持家分譲融資

従業員に安い分譲住宅を

従業員に住宅を分譲しようとする事業主に、分譲住宅の建設・購入資金を長期・低利で貸しています。

○貸付けを受けられる人 財

形制度を導入している事業主

○住宅の分譲を受けられる人
財形貯蓄・財形年金貯蓄を一年以上していた従業員

○貸付額 ▼中小企業 所要額の九割まで ▼大企業 所要額の七割まで

○貸付利率 ▼中小企業 年六・三% ▼大企業 年六・六五%

○返済 最長三十五年

財形持家転貸融資

従業員に長期・低利の社内住宅融資を

従業員に住宅の建設・購入・改良資金を融資しようとする事業主に、必要な資金を長期・低利で貸しています。

これにより、従業員は、勤務先を通じて、長期・低利の住宅資金の転貸を受けられま

財形進学融資

300万円まで進学資金を

労働者またはその子供が、高校・大学・専修学校・その他

これらに準ずる教育施設に進学するために必要な資金を、直接または勤務先を通じて貸しています。

○貸付けを受けられる人 財形貯蓄・財形年金貯蓄を三年以上し、五十万円以上の残高がある従業員

○貸付額 従業員一人当たりその貯蓄残高の五倍（最高二千万円）まで

○貸付利率 ▼貸付金の内五百五十万円以下の部分 最初の五年間 年六%、六年目以降 年六・四二% ▼貸付金の内五百五十万円を超える部分 全期間 六・四二%

○返済 最長三十五年

財形助成金を利用し財形の給付金制度や基金制度を導入しよう

財形給付金制度または財形基金制度を導入すると、財形助成金が一定規模以下の事業主に支給されます。

国民金融公庫 中元資金

国民金融公庫では、中元資金の取扱いをしています。○資金の使いみち ▼運転資金（商品仕入れ、ボーナスの支払い、買掛金や支払手形の決済等） ▼設備資金（機械、車両の購入、工場、店舗の建築費等）

○融資額 二千七百万円以内（特定設備資金四千万円以内）

○融資期間 ▼運転資金 五年以内 ▼設備資金 十年以内 ▼特定設備資金 十五年以内

○利率 年六・四%

○その他 保証人または担保が必要

○問い合わせ 国民金融公庫 守口支店融資相談係 ☎06・993・6121

あなたの一票 大切に 選挙日程

農業委員会委員一般選挙

○立候補予定者説明会

7月28日(月) 14:00~

市役所3階大会議室

○告示日・立候補届出日

8月17日(日)

○投票日

8月24日(日) 7:00~18:00

○開票

8月24日(日) 19:00~

福祉センター大ホール

市長選挙

○立候補予定者説明会

8月1日(金) 14:00~

市役所3階大会議室

○告示日・立候補届出日

8月31日(日)

○投票日

9月7日(日) 7:00~18:00

学力試験

中学卒業の認定

文部省初等中等教育局では、六十一年度就学義務猶予免除者の中学卒業程度認定試験を次の日にします。

この試験は、病气などのために、義務教育諸学校に就学することができないで、就学を猶予または免除された人などに対し、中学校卒業程度の学力があるかどうかを認定するものです。

合格した人には、高等学校の入学資格が与えられます。

○受験資格

▽就学義務猶予免除者、または同免除者であった人で、六十二年三月三十一日までに満十五歳以上になる人

▽尋常小学校、または国民学校に就学義務猶予免除された人

▽就学義務猶予免除を受けなく、さらに義務教育諸学校を卒業することができなかった人で、同免除を受けることができる理由に相当すると文部大臣が認めたら

○試験日 11月7日(金)

○科目 国語、社会、数学、理科、外国語(英語・ドイツ語・フランス語の内一つ)

○願書受付 8月11日(月)~9月10日(水)

○問い合わせ 大阪府教育委員会(大阪市東区大手前之町

☎06・941・0351)

図書室だより

新着図書

児童書

- 〔絵巻えほん動物園〕多田ヒロシ こぐま社
- 〔これからのエネルギー〕全8巻 ポプラ社
- 〔そらとぶランドセル一年生〕少年文芸作家クラブ 金の星社
- 〔ママはおばけだって〕山中恒(ひさし) 偕成社
- 〔元気のさかだち〕三木卓筑摩書房
- 〔三年一組ふたりは友だち〕鈴木喜代春 文研出版
- 〔ジュニア地図帳 こども世界の旅〕高木実 平凡社
- 〔てんごくの土ようび〕ヘルメ・ハイネ 佑学社
- 〔ロバートがやって来た〕西川久子 理論社
- 〔ひつくりカエルの大そうどろ〕和田安里子(ありこ) 国土社
- 〔大地震が学校をおそった〕手島悠介 学習研究社
- 〔ねこのポチ〕岩本敏男 PHP 研究社
- 〔ヤクザル大王〕椋 鳩十 八重岳書房
- 〔夏の虫 夏の花〕たかはしきよし 福音館書店
- 〔きょうからおしごと〕七尾純 好学社
- 〔いたずらカラスのハンス〕ヴィルヘルム・ブッシュ 岩波書店
- 〔ねこのくにのごちそう〕やなせたかし フレーベル館
- 〔ジュニア手づくり教室〕全8巻 高部和子 ポプラ社
- 〔三日月村の黒猫〕安房直子 偕成社
- 〔ヤンときいろいブルブル〕やすいすえこ フレーベル館
- 〔かくれぼつちであそぼ〕真島節子 こぐま社
- 〔アガサ・クリステイ推理・探偵小説集〕アガサ・クリステイ 偕成社
- 〔おいしいパンいかが〕西内

ブンブン 人形劇場

7月上演

『王仁博士のペット』ほか

- とき 7月20日(日) 10:50~12:00
- ところ 体育文化センター
- 演題 『王仁博士のペット』ほか
- 劇団 青虫
- 入場料 無料
- 申し込み 当日直接会場
- 問い合わせ 体育文化センター内 図書室

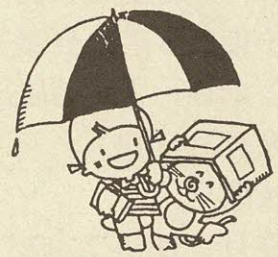

一般書

- 〔失われた時を求めて〕一七巻 マルセル・ブルースト 新潮社
- 〔異変街道 上・下〕松本清張 講談社
- 〔10年後どんな父親が勝つか〕畑山博 潮出版社
- 〔初めての旅〕曾野綾子 光風社出版
- 〔日経新聞だけなぜ強いのか〕塩沢茂 第一企画出版
- 〔道の古代史〕上田正昭 大和書房
- 〔二ユーヨークでがんと生きる〕千葉敦子 朝日新聞社
- 〔医者いらずの呼吸法〕原崎勇次 徳間書店
- 〔女と男の二ユーヨーク〕宮本美智子 中央公論社
- 〔ウエディングドレスはお待ちかね〕赤川次郎 集英社
- 〔夢のなかへの旅〕中村真一郎 思潮社
- 〔あなたの住まいリビングの収納便利帳〕文化出版局編 文化出版局
- 〔日米互いに何を学ぶか〕城山三郎 講談社
- 〔酸漿(ほおずき)は殺しの口笛〕平岩弓枝 文芸春秋
- 〔ミセスの生きがい働きたい〕篠原欣子(よしこ) 現代書林
- 〔地球の一角から〕住井すゑ 人文書院
- 〔気ままな幸福論〕木村治美 PHP 研究所
- 〔アフリカの日々〕デイネーセン 晶文社
- 〔風のまにまに 上・下〕三浦朱門(しゅもん) サンケイ出版
- 〔砂丘が動くように〕日野啓三 中央公論社
- 〔敦煌と私〕常 書鴻(じょうしよこう) サイマル出版会
- 〔支店〕日本経済新聞社編 日本経済新聞社
- 〔今こそ日本人は文化に戻るう〕篠田雄次郎 マネジメント社
- 〔寝台特急八分停車〕西村京太郎 角川書店
- 〔踊る男〕赤川次郎 新潮社

ブンブン号の

巡回

- 7月19日(土) 郡津駅前(交野会館) 午後1時30分~4時 動く図書分室
- 7月16日(水) 藤が尾(藤が尾会館) 午後1時30分~4時

楽しく参加

親子キャンプ

市では、心身に障害をもつ子供たちに、日常生活では経験できない集団生活を体験してもらおうと、親子キャンプ(日帰りキャンプ)を企画しました。

- とき 8月2日(土)雨天中止 午後4時～8時
- ところ 野外活動センター
- 対象 市内に住んでいる心身障害児(者)
- 内容 出店やキャンプファイアなど

○参加費 三百円
○申し込み・問い合わせ 七月十五日(火)から二十六日(土)までに、体育文化センター内社会教育課
電話でも申し込みます。

健康づくりと、生活能力の向上に役立てていただくとうと水泳教室を企画しました。
○とき 8月3日(日) 午後0時30分
当日雨天の場合は、体育館でキックベースボールをします。

京阪ブロック

在宅精神薄弱者

水泳教室

北河内精神薄弱者福祉研究会では、日ごろ運動不足になりがちな在宅の精神薄弱者の

○対象者 北河内七市に住んでいる精神薄弱者
参加者はできるだけ保護者同伴でお願いします。
○参加費 二百円
○申し込み・問い合わせ 七月二十六日(土)までに福祉事務所

昭和六十一年度社会福祉論
文および実践記録の募集を、大阪府・大阪府社会福祉協議会が募集しています。
次の募集部門に関する実践や活動経験または研究にもとづいて作成した論文・記録などで、本人が作成して未発表

社会福祉および

実践記録の論文募集

- 募集部門
- ▽地域福祉活動部門
- ▽ボランティア活動部門
- ▽社会福祉一般部門
- 応募資格 大阪府内の在任者で社会福祉に関心がある人
また、大阪府内において次に該当する人
- ▽社会福祉事業に従事する人
- ▽社会福祉団体機関の活動に参加する人
- ▽ボランティア活動をおこなっている人
- 応募方法 B5版二百字詰原稿用紙(タテ26×ヨコ18)五十枚以内にまとめること

大阪府では、定年退職を間近に控えた人に、再就職の道を開くため、簿記・税務会計など、経理実務に関する職業訓練生を募集しています。
○訓練期間・日時
▽8月25日(月)～12月24日(水)

定年退職前 経営実務科

職業訓練生募集

身体障害者 作品の募集

大阪府身体障害者福祉協会では、第11回身体障害者作品展の作品を募集しています。

- 募集作品 手芸品・工芸品・書画・写真
その他これに類するものであること
- 申し込み・問い合わせ 8月19日(火)までに福祉事務所へ

作品展
○とき 9月5日(金)～10日(水)
○ところ 心齋橋「そごう」7階



ぶどう 直売会(神宮寺産)

神宮寺の山すそに広がるブドウ園地では、農家のみなさんが丹精こめて育てたブドウが、ようやく色づき、収穫期を迎えました。収穫できる感謝の気持ちを込めて出荷組合ではブドウ祭りを催します。その一環としてブドウの直売会を次の日に開きます。(祭り期間は7月12日～8月2日)

直売会
とき 7月15日(火)…第1回目 } いづれも
7月26日(土)…第2回目 } 10:00～
8月2日(土)…第3回目 }
ところ 神宮寺ブドウ集出荷場(案内図)
問い合わせ 神宮寺ブドウ出荷組合(☎91-8425)

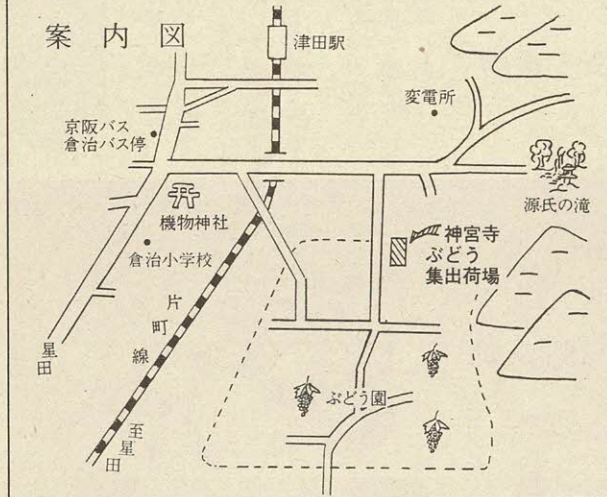

○申し込み・問い合わせ 九月二十五日(木)までに、大阪府社会福祉協議会論文募集係(〒542 大阪市南区中寺一丁目一ノ五四 ☎06・762・94771)へ郵送

大阪府では、定年退職を間近に控えた人に、再就職の道を開くため、簿記・税務会計など、経理実務に関する職業訓練生を募集しています。
○訓練期間・日時
▽8月25日(月)～12月24日(水)
▽毎週月・水・金曜日午後6時から9時まで
○実施訓練校 大阪府立夕陽丘女子高等職業訓練校(〒543 大阪市天王寺区上汐四丁目四ノ三二)
○受講資格 定年退職前、おおむね五年以内で、高等学校卒業程度の学力を有する人
○申し込み・問い合わせ 七月二十一日(月)から八月二十日(水)まで午前九時から午後五時までに、大阪府能力開発課(☎06・941・0351 内線2843)・大阪府立夕陽丘女子高等職業訓練校(☎06・771・2223)

大会結果

第7回 交野市空手道選手権大会

六月八日(日)体育文化センターで開催(主催交野市空手道連盟)。小学生(二年生以上)から一般まで計百三十五人が参加。

型の部

- 小学二年生から四年生
- ▼優勝 山本直之(私部)
- ▼二位 高橋勲生(妙見坂)

- 小学五・六年生段外
- ▼優勝 森岡真一(向井田)
- ▼二位 辻 尚志(妙見東)

- 小学五・六年生有段
- ▼優勝 東野誠(私部南)
- ▼二位 中谷 収(向井田)

- 中学一年生
- ▼優勝 久保 田始宏(梅が枝)
- ▼二位 齋藤 覚(私部)

- 中学二・三年生
- ▼優勝 齋藤豊(私部)
- ▼二位 片懸 隆一(私部)

- 高校一般
- ▼優勝 千代 田文明(枚方市)
- ▼二位 安楽 広基(向井田)

- 組手の部
- 小学二年生から四年生
- ▼優勝 山本直之(私部)
- ▼二位 藤村健二(私部西)

- 小学五・六年生
- ▼優勝 間瀬秀晃(枚方市)
- ▼二位 田川信幸(星田)

- 中学一年生
- ▼優勝 久保 田始宏(梅が枝)
- ▼二位 葛原 陽一(梅が枝)
- 中学二・三年生
- ▼優勝 秋田吉輝(私部)
- ▼二位 片懸 隆一(私部)

- 高校一般
- ▼優勝 千代 田文明(枚方市)
- ▼二位 尾原 浩(星田)

- 団体 型の部
- 小学生
- ▼優勝 魄技館
- ▼二位 協会交野

- 中学生
- ▼優勝 協会交野
- ▼二位 魄技館

- 団体 組手の部
- 中学生
- ▼優勝 協会交野
- ▼二位 魄技館

- 内閣総理大臣杯
- 三世交代流
- 全国ゲートボール

- 妙見東チーム
- 大阪ブロック

- 大会で優勝

六月一日(日)万博球技場で開催(主催社団法人日本青年会議所大阪ブロック協議会)。大阪府下八十七チームが参加。本大会に交野を代表して妙

見東チームが出場しました。準決勝戦で同チームの新小田泰平(妙見坂小学校六年生)君が終了二分钟前に大逆転劇を演じ、決勝戦では快勝、見事に優勝しました。なお、同チームは大阪府の代表として、東京で開催される全国大会へ出場します。

第10回全日本少年サッカー大会 交野フットボールクラブ大阪大会で優勝

五月二十五日(日)から六月二十二日(日)大阪大会(主催日本サッカー協会、日本スポーツ少年団、読売新聞社)。大阪府下二百二十チームが参加して各会場でキックオフ。本大会に交野フットボールクラブから四チーム(五・六年生)が出場しました。



タックルを巧みに交すボールリフティング。6月22日清風南海高校グラウンド(写真提供 交野フットボールクラブ)

第7回 わんぱく相撲大会

わんぱく相撲大会

六月一日(日)武道館前の土俵場で開催(主催交野市相撲連盟)。小学一年生から中学生男子六十七人、女子二人が参加。

○個人戦(小学生は各地区区子ども会)

- ▽小学一年生の部
- ▼優勝

ら東京・よみうりランドで開催される全国大会へ出場します。

- 平井一行(星田) ▼二位 鬼塚 正純(妙見東)
- ▽小学二年生の部
- ▼優勝 日高博明(私部)
- ▼二位 中野 初宣(私部)

- ▽小学三年生の部
- ▼優勝 松本 力(梅が枝)
- ▼二位 野 田忠生(藤が尾テラス)
- ▽小学四年生の部
- ▼優勝 近藤和明(私部)
- ▼二位 改田 亨(郡津)

- ▽小学五年生の部
- ▼南 隆 尋(梅が枝)
- ▼二位 藤田勝靖(駅前)
- ▽小学六年生の部
- ▼古市秀 満(私市山手)
- ▼二位 木村 博明(南星台)

- ▽小学一年生の部
- ▼優勝

61年度市長杯 バレーボール大会

- ▽中学生の部
- ▼優勝 広田 公輝(私部)
- ▼二位 太田 義信(私部)
- 個人総合(小学五・六年生上位入賞者戦)
- ▼優勝 南 隆尋(梅が枝)
- ▼二位 古市 秀満(私市山手)
- 団体戦の結果は、六月号八ページ(スナップ)に掲載

五月二十五日(日)交野高校で開催(主催交野市バレーボール協会)。家庭婦人の部A・Bクラス十一チームが参加。

第2回 大阪府クラブラグビーフットボール大会

六月十五日(日)大阪城グラウンドで開催。大阪府下二十六チームが参加。交野クラブは、試合を勝ち進み、決勝戦に出場したが、惜しくも準優勝でした。

第3回

交野市陸上競技記録会

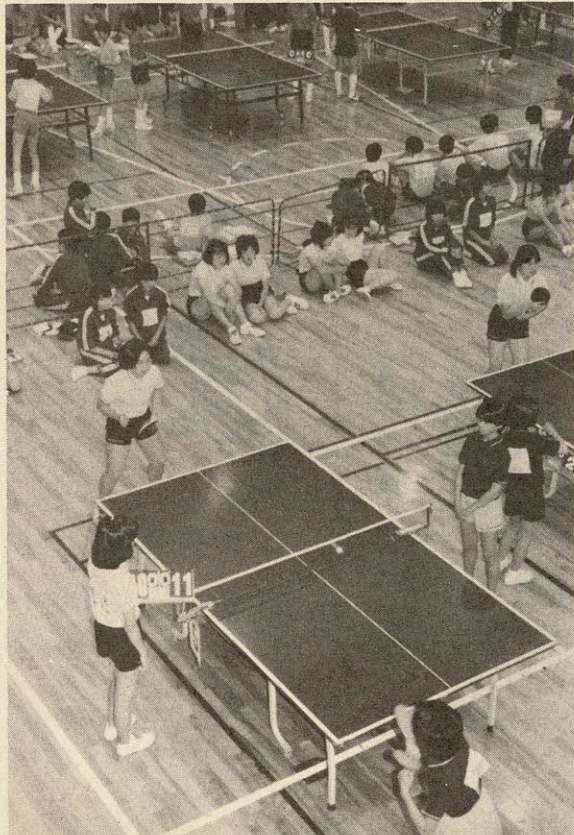

毎年参加者も増え、市長杯をかけて力強い試合展開
(6月15日 体育文化センター)

- 六月一日(日)交野高校グラウンドで開催(主催交野市陸上競技会)。小学生から一般まで、約七百人が参加。一位入賞者は、次のとおりです。
- 中学一年生男子の部
 - ▽百メートル競走 島川 淳(第一中) 13秒4
 - ▽二百メートル競走 片岡秀夫(第四中) 29秒0
 - ▽四百メートル競走 佐藤守(創価中) 1分6秒7
 - ▽八百メートル競走 式野健一(第四中) 2分37秒3
 - ▽千五百メートル競走 田村貴志(第四中) 5分14秒3
 - ▽千メートル競走 第二中学校 A
- 中学一年生女子の部
 - ▽百メートル競走 松本由起子(第二中) 14秒5
 - ▽二百メートル競走 秋元陽子(第三中) 31秒2
 - ▽千五百メートル競走 仲村直子(第三中) 5分42秒6
 - ▽千メートル競走 第三中学校 C 1分15秒3
 - ▽走り幅跳び 南 真理子

- (第二中) 4分16
- ▽走り高跳び 下高原朝子(第三中) 1分15
- ▽砲丸投げ 松本光恵(第二中) 8分31
- 中学二年生男子の部
 - ▽百メートル競走 藤田暁(第三中) 12秒4
 - ▽二百メートル競走 石田周三(第三中) 25秒7
 - ▽四百メートル競走 作本秀樹(第三中) 1分1秒6
 - ▽八百メートル競走 河野誠(第二中) 2分20秒6
 - ▽三千メートル競走 細見次郎(第二中) 10分36秒2
 - ▽百メートルハードル 谷口賢治(第三中) 17秒9
 - ▽千メートル競走 第三中学校 2分15秒0
 - ▽走り幅跳び 田口昌義(第三中) 1分30
 - ▽砲丸投げ 増田美穂(第二中) 5分34
 - ▽走り高跳び 笠島孝彦(第三中) 1分55
 - ▽砲丸投げ 上田博英(第二中) 12分60
 - 中学二年生女子の部
 - ▽百メートル競走 徳野史子(創価中) 14秒4
 - ▽二百メートル競走 西村奈津子(第一中) 28秒2
 - ▽千五百メートル競走 三棟未歩(第一中) 5分24秒2
 - ▽八百メートルハードル 藤岡陽子(第一中) 13秒9
 - ▽五百メートル競走 第二中学校 A 1分11秒2
 - ▽走り幅跳び 小林万喜子(第三中) 3分98
 - ▽走り高跳び 吹元夏子(第三中) 1分30
 - ▽砲丸投げ 増田美穂(第二中) 5分27

第8回

市長杯卓球大会

六月十五日(日)体育文化センターで開催(主催交野市卓球連盟)。ジュニア(中学生以上)から一般まで百九十人が参加。

- ジュニア
 - ▽男子の部 ▼優勝 星野 健(私部)
 - ▽女子の部 ▼優勝 木村あゆみ(星田山手) ▼準辺佳美(星田)
 - 一般
 - ▽男子の部 ▼優勝 小寺則之(星田)
 - ▽女子の部 ▼優勝 十河節代(妙見東) ▼二位 高畑晴子(天野が原町)

- 中) 11分27
- 中学三年生男子の部
 - ▽百メートル競走 阪長 誠(第一中) 11秒5
 - ▽二百メートル競走 迫 稔彦(第三中) 25秒5
 - ▽四百メートル競走 原田貴志(第二中) 57秒5
 - ▽八百メートル競走 高橋 明(創価中) 2分16秒5
 - ▽三千メートル競走 新谷洋司(創価中) 10分17秒0
 - ▽百メートルハードル 時重一男(第二中) 15秒9
 - ▽千メートル競走 第二中学校 A 2分9秒5
 - ▽走り幅跳び 吉沢 忍(第一中) 5分71
 - ▽走り高跳び 谷 正彦(第三中) 1分65
 - ▽砲丸投げ 中村智一(第四中) 11分43
 - 中学三年生女子の部
 - ▽百メートル競走 中塚由華(第三中) 13秒4
 - ▽二百メートル競走 福井幸子(第四中) 28秒4
 - ▽千五百メートル競走 児島 節(第一中) 5分13秒4
 - ▽八百メートルハードル 有家和美(第二中) 13秒8
 - ▽五百メートル競走 第三中学校 C 1分8秒7
 - ▽走り幅跳び 清水季美(第一中) 4分67
 - ▽走り高跳び 長尾一子(第三中) 1分40
 - ▽砲丸投げ 稲蔵友美(第二中) 12分65
 - 一般男子の部(高校生以上)
 - ▽百メートル競走 荻間栄二(倉治) 11秒6
 - ▽四百メートル競走 林 健一(創価高) 53秒1
 - ▽八百メートル競走 田中尚文(交野高) 2分5秒8
 - ▽千五百メートル競走 西村巨司(交野高) 4分22秒6
 - ▽五千メートル競走 西尾文秀(交野高) 17分50秒1
 - ▽走り幅跳び 林 隆二(創価高) 5分74
 - ▽走り高跳び 林 隆二(創価高) 1分75
 - ▽砲丸投げ 荻間栄二(倉治) 10分40
 - 一般女子の部(高校生以上)
 - ▽百メートル競走 中込いづみ(創価高) 14秒4
 - ▽二百メートル競走 中込いづみ(創価高) 29秒8
 - ▽八百メートル競走 藤本早織(創価高) 2分50秒1
 - ▽走り幅跳び 田代信子(交野高) 4分18
 - ▽走り高跳び 田口優香(創価高) 1分45
 - ▽砲丸投げ 鈴木千津子(藤が尾) 7分90
 - 小学生の部
 - 好記録者は、次のとおりです。
 - 小学五・六年生男子の部
 - ▽百メートル競走 富田恵由(交野小) 14秒4
 - ▽走り幅跳び 南 利典(旭小) 3分72
 - 小学五・六年生女子の部
 - ▽百メートル競走 児島朝子(藤が尾小) 16秒1

みんなの

ひろば

原稿募集

「ひろば」は市民みなさんのページです。心あたたまる話や地域の話、ご意見、写真、イラストなどをお寄せください。

投稿は400字以内にまとめ、住所、氏名、電話番号を書いてください。

記念品を進呈します。

- 締め切り 毎月15日
- 送り先 交野市役所広聴広報課(〒576 交野市私部1-1-1)

催し



第8回 交野展 (油絵)

7月20日(日)から27日(日)まで、体育文化センター一階ロビーで。会員の近作約四十五点(予定)を展示。主催は交野油絵同好会。連絡は丹羽さん(☎91・5388)

北河内府民センター お話と映画

7月22日(火)、23日(水)ひる1時30分から4時まで。北河内府民センタービル一階大会議室で。対象は小学生および保護者。交通安全についてのお話と映画(キン肉マンの

交通安全、魔の時間帯、ごんぎつね、にんぎよひめ、街を上映予定)。定員は各自とも百五十人。主催は北河内府民センター。申し込みは同センター府民課(☎44・13331 内線323・325)

わらざうり

づくり

7月26日(土)あさ10時からひる3時まで、武道館前で。対象は小学生以上。講師は交野古文化同好会会員。参加費は無料。服装はズボンで。申し込みは直接会場で。主催は交野古文化同好会。連絡は奥野さん(☎91・5386)

句会

8月3日(日)ひる12時30分から受付、夕方4時30分まで。福祉センターで。八月定例会。当季雑詠五句互選。対象は市民。参加費は六ヵ月二千円。主催は交野俳句会。連絡は池見さん(☎91・0169)

みんなで歩こう走ろうおおさか OL10コースに チャレンジ

7月20日(日)河内長野野山、関西サイクルセンター前集合。あさ10時から11時まで受付・スタート。ひる1時から再スタート。ひる3時ゴール終了・解散。対象は一般府民(個人またはグループ)。定員は約三百人。参加費は無料(ただし、地図代等実費負担)。コンパス貸出。主催は



健康・体力づくり運動大阪推進会議、大阪府オリエンテリング委員会。申し込みは関西サイクルスポーツセンター内KCSOリエントリーリングクラブ(☎0721・54・3102)

日帰り バスツアー

8月3日(日)あさ8時NTT交野電報電話局前出発(雨天決行)。交野帰着はよる6時ごろの予定。滋賀県と岐阜県の県境に威容を誇る標高千三百七十七の伊吹山頂までバスで登る。頂上付近のお花畑を散策、高山植物を觀賞。帰途、彦根の近江河内の風穴「鐘乳洞」を見学。定員は五十人(先着順)。参加費は三千元(往復バス代)。弁当、水筒、雨具持参。主催は交野ハイキング同好会。申し込みは7月20日(日)あさ10時から正午まで、参加費を添えて体育文化センター玄関へ。連絡は藤田さん(☎92・2273)

はじめまして



岡林 隼人です

昭和60年9月18日生まれ(私市)

とても仲のよいお兄ちゃん(悟、59年5月16日生まれ。写真右)とチビちゃんです。のびのびとすこやかに……そして立派に育つようあたたかく見守ってやりたいと思います。父 孝文さん

国際交流

関西外国語大学 留学生 ホスト・ファミリー 募集

の大きな勉強になります。また、家族に英語が話せる人がいなくても、辞書を片手に十分意志は通じます。お問い合わせ 関西外国語大学国際交流課(☎51・6751)

郵便

六十二年九月に来学する外国人留学生の受け入れ家庭(ホスト・ファミリー)を探しています。○期間 九月初旬から十二月末まで(約四ヵ月間) ○お礼 一ヵ月五万五千円(十一月・十二月は暖房費として別に五千円) ○通学時間 一時間程度 外国人だからといって特別の配慮はいりません。食事も家族と同じものでよいのです。風呂もトイレも同じです。日本の風俗、習慣を実際に体験するのも留学生にとって一つ

交野市全地域が速達配達区域内に編入されました。このため当日交野郵便局に到着した速達郵便物、電子郵便(レタックス)は、当日中に配達が可能になりました。また、昼間不在のために持ち戻った小包郵便物(書籍小包を除く)は、当日午後五時以降の最終便で再度届けます。お問い合わせ 交野郵便局郵便課(☎91・0834)

募 集

交野まつり

8月23日・24日

イメージガールや
演芸出場者募集

月十日(日)までに、交野まつり実行委員会事務局 交野市役所文化行政推進室(〒576 交野市私部一丁目一ノ一) 交野まつり イメージガール大会

○資格 市内在住・在勤の十六歳から三十歳ぐらまでの女性
なごやかな人・明朗な人で、未婚・既婚を問いません。

○応募方法 後ろに風景や模様が写っていない、ゆかた姿(全身)のカラー写真(八ツ切)一枚と、住所・氏名・年齢・電話番号・学校名または勤務先名を記入し、郵送で事務局まで

演芸大会

同委員会では、現在次の大会の出場者を募集しています。○申し込み・問い合わせ 八

○資格 年齢・性別・個人・団体を問いません。○出演 一つの出演五分以内

内、手品・珍芸・歌・寸劇・踊りなど
○応募方法 何を演じるか簡単な説明書と、住所・氏名・年齢・電話番号・学校名または勤務先名を記入し、郵送で事務局まで

交野まつり

子供フェスティバル

協力者

交野まつり実行委員会では、「交野まつり子供フェスティバル」の協力者(市内在住の子供)を募集しています。協力者には当日記念品として「サマーフェスティバルTシャツ」をプレゼントします。たくさんのお応募をお待ちし

詩の内容は自由、一人三編以内で未発表、自作。原稿用紙を使い末尾に学校名・学年・氏名・住所を書く。作品は返却しません。対象は小・中・

交野が原賞

児童・生徒の詩作品

詩の内容は自由、一人三編以内で未発表、自作。原稿用紙を使い末尾に学校名・学年・氏名・住所を書く。作品は返却しません。対象は小・中・

○とき 8月23日(土) 午後5時〜7時
ただし、交野まつり子供フェスティバルは同日午後四時から九時までです。
○ところ 交野まつり会場(私部公園グラウンド)
○定員 百人(申込順)
○申し込み(社)交野青年会議所(☎92・4500)

3B体操会

毎週金曜日よる7時から8時まで。第一児童センターで対象は中学生以上の女性。ボール、ベル、ベルターを使って体操。定員は二十人。会費は一ヵ月二千元。なお、不用な3B体操の道具は有償で引き取る。武道館で毎週水曜日、体育文化センターで毎週土曜日、いずれもあさ9時30分から11時まで。申し込みは電話または直接会場へ。連絡は長谷川さん(☎92・8981)

枚方フロイデ合唱団

毎週火曜日夕方6時30分からよる8時30分まで。枚方市民会館小ホールで。性別年齢制限なし。初心者可。12月18日(木)ベーターベン「第九」公演のための合唱練習。指揮は湯浅卓雄さん。定員は百五十人。入会金は三百円。会費は一ヵ月千七百円(学生は千四百円)。申し込みは電話または直接会場へ。連絡は森川さん(☎91・2666)

交野アマチュア無線クラブ

奇数月の第三日曜日あさ9時から正午まで。交野福祉センター(予定)で。交野アマチュア無線クラブ(JA3Z XA)は、JARL地域登録クラブで、アマチュア無線についての通信活動。技術的研究・相談および資格修得についての指導等。入会金二百円。会費一ヵ月二百円。申し込みは電話または郵便はがきで。連絡は中野さん(〒576 交野市私部一丁目二〇ノ五 ☎91・0728)

声 少女たちにピアノを

向井田 上田 博

楽しく音楽教育ができるように

市内には、ふるくから女子少年院の交野女子学院が、められた十四歳から十九歳まであり、の少女を収容しています。交野女子学院育成後援会は、同学院は、大阪・名古屋、管区管内の家庭裁判所で、少年院へ入学することが決

これら院生の矯正教育を後援することを目的としてできた会です。

会員の多くは、市内に住んでいる人たちと、事業所を経営している人たちです。また、他市の人も数名入会しており、各種の行事に参加協力してもらっています。同会では、現在ピアノを譲ってくれる人を探しています。同学院には、ピアノが二台ありますが、一台はまったく使用できない状態となっており、残り一台も調律はできないが使用しているといった状態です。

同会のピアノ探しは、このような状態をなくし、少女たちが正しく・楽しく音楽教育が受けられるように、また情操教育に役立ててもらおうというものです。みなさんの家庭に利用していただけないピアノがありましたら連絡してください。みなさんの理解と協力をお願いします。○連絡 上田博(交野市向井田一丁目六九ノ三 ☎91・8725)

交野市女声合唱団

毎週金曜日あさ9時45分から正午まで。体育文化センターで。対象は女性。年齢、経験不問。発声練習と小曲、組曲、ポピュラー等の合唱。指揮は高野享さん。伴奏は平井幸枝さん。入会金は二千元。会費は一ヵ月二千元。申し込みは電話または直接会場へ。連絡は山添さん(☎92・5907)

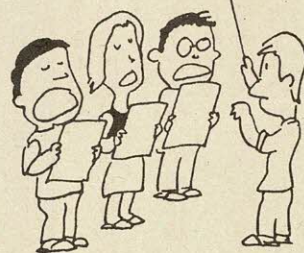

みなさんの相談室

相談料はいりません
(内は相談員・問い合わせ)

法律相談

7月17日(木)・8月7日(木)
午後1時～3時 福祉センタ
1 定員八人(弁護士、広聴
広報課)
人権相談
7月17日(木) 午後1時～4
時 星田市民センター(人権
擁護委員、市民課)

行政相談

7月19日(土) 交野会館
8月13日(水) 福祉センタ
いづれも午後1時～4時(行
政相談委員、広聴広報課)
教育相談一〇番
毎日(月曜日・木曜日・祝日・土
曜日の午後は除く)
電話相談(☎92・8627)
午前9時～午後9時
面接相談 午前9時～午後5
時 体育文化センター(教育
相談員、体育文化センター)

消費者相談

毎週火曜日 午前9時30分～
11時
毎週金曜日 午後1時～3時
いづれも市役所市民生活担当
(消費生活コンサルタント、
市民生活担当)
電話相談は毎日受付
交通事故無料相談
8月12日(火) 午前10時～午
後3時 福祉センター(交通
事故相談員、交通担当)

園芸相談

7月24日(木) 午後1時～4
時 市役所緑地保全課

結婚相談

7月23日(水)・8月13日(水)
午後1時～4時 福祉センタ
1(民生委員・児童委員、社
会福祉協議会)
心配ごと相談
毎週水曜日 午後2時～4時
福祉センター(民生委員・児
童委員、社会福祉協議会)
児童相談
毎週木曜日 午前10時～正午
福祉事務所相談室(大阪府中
央児童相談員、福祉事務所)

粗大・不燃物ごみ収集日

とき	ところ
7月16日(水)	私部、私部西、私部南
7月17日(木)	妙見坂
7月18日(金)	藤が尾
7月23日(水)	星田、南星台
7月24日(木)	星田山手、私市山手
7月25日(金)	青山、向井田
8月1日(金)	寺、寺南野、傍示、森北、森南
8月6日(水)	倉治、東倉治、神宮寺
8月7日(木)	天野が原町
8月8日(金)	梅が枝、妙見東
8月13日(水)	幾野、郡津、松塚
8月14日(木)	私市
8月15日(金)	藤が尾

○ごみは午前9時までに集積場所へ
○一般ごみの収集日と重なるところは、
集積場所を分けて出してください。

夏季大掃除ごみ収集日

とき	ところ
7月20日(日)	天野が原町、私市、私市山手、藤が尾
7月27日(日)	私部、私部西、私部南、向井田、森北、森南、青山
8月3日(日)	幾野、倉治、東倉治、神宮寺、寺、寺南野、傍示
8月10日(日)	松塚、梅が枝、郡津、星田山手

(注) 雨天の場合は収集日を変更します。

施設テレフォン

市役所・福祉事務所・農業委員 員会	92・0121
星田市民センター(星田出張 所)	91・2031
福祉センター	91・6241
水道局	91・0016
環境事業部(ごみ・し尿)	92・2471
消防本部・署	92・0011
体育文化センター(青年の家)	92・7721～2
保健センター・日曜診療(健 康管理室)	91・8124
武道館	92・1700
教育文化会館	91・1825

健康ガイド

〇三カ月児健診

8月5日(火) 受付午後1時
～2時 保健センター

〇妊婦教室

四回受講で一コース
いづれも午後1時30分～4時
保健センター

▼8月6日(水) 妊娠中の精

家庭児童相談

毎週月・水・金曜日 午前10時
～午後3時 福祉事務所相談
室(社会福祉協議会)
障害者福祉相談
毎週火曜日 午後1時～4時
福祉センター(交野市身体障
害者福祉相談員、福祉事務所)

母子福祉相談

毎日(休日と土曜日の午後は
除く) 午前9時～正午、午
後1時～5時 福祉センター
あらかじめ電話で連絡してく
ださい(母子相談員、福祉事
務所)

〇乳幼児健康相談

8月12日(火) 受付午後1時
30分～2時30分 星田市民セ
ンター(相談員は四条畷保健
所保健婦)

〇一歳六カ月児健康診査

7月15日(火)・8月19日(火)
午後1時～2時30分 保健セ
ンター

〇四十歳以上の健康相談

毎週水曜日 午前10時～11時
30分 毎週金曜日 午後1時
30分～3時 いづれも保健セ
ンター(相談員は保健婦・栄
養士)

電話健康相談

休日を除く毎日 午前9時～
午後5時(ただし土曜日は正

午まで) 保健センター内健
康管理室(相談員は保健婦)
問い合わせ ○印は四条畷
保健所(☎78・1021)、
◎印は健康管理室
検診を受けられるときは、
母子健康手帳を持ってきてく
ださい。

夜間・休日の診療所

診療科目は内科・小児科
(内は問い合わせ)

休日診療所

毎週日曜日 午前10時～正午
保健センター(健康管理室)

北河内夜間救急センター

毎日 受付午後10時～午前0
時30分 同救急センター(同
救急センター 寝屋川市豊野
町一五ノ一〇 寝屋川市役所
の北側 ☎21・3003)

土曜休日夜間急病センター
毎週土・日曜日・祝日午後6

7月の納税

固定資産税 第2期分
都市計画税
納期限 7月31日(木)

国民年金保険料
国民健康保険料
出張徴収

7月31日(木)
▽那津公民館 午前9時30分
～10時15分
▽教育文化会館 午前10時30
分～11時30分
▽市役所保険年金課 午後2
時30分～3時30分