

広報 **かたの** 62年 **5**

市民憲章

交野は、古くから多くの人々に愛されてきました。私たちは、このまちの良さをいかしつつ、さらによりよい交野を求めて、ここに市民憲章を定めます。

和

(自然と・文化と・人と)

昭和62年5月10日 通巻286号 毎月10日発行 編集と発行・交野市役所総務部

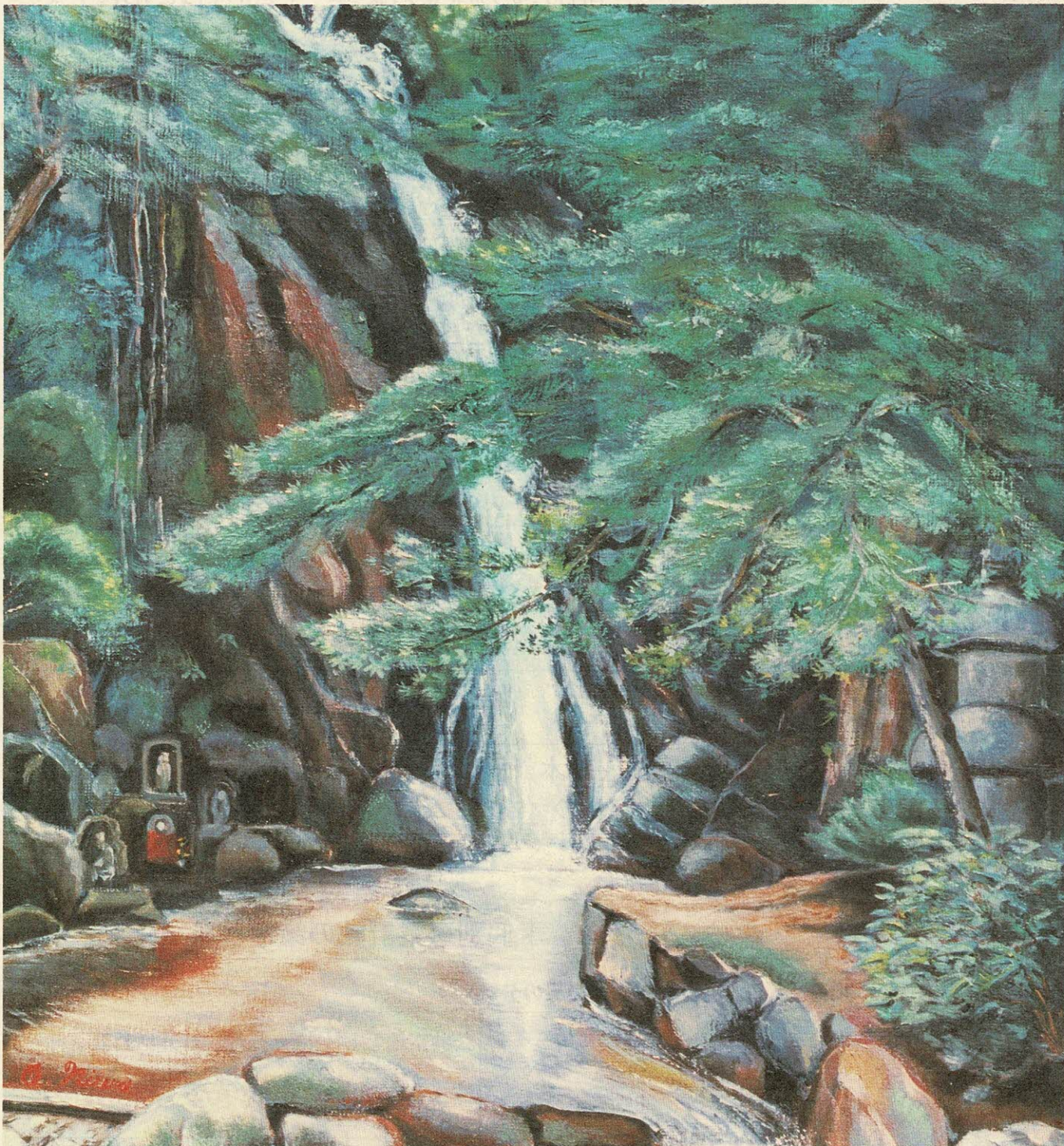

源氏の滝

画・丹羽 修

いつまでも住みつづけたい「かたの」	2～5
健康は自分で管理	6～9
スナッフ	10・11
福祉・保険・年金	12・13
税・相談	14
図書室だより	15
文化講演会・教室・大会結果	16・17
みんなのひろば	18・19

いつまでも 住みつづけたい“かたの”

人と自然の共存できる まちづくり

都市の緑の保全・創出に向けて

私たちのまちは、昭和七十五年（西暦二千年）に向かって、「自然と文化の和むまち―かたの」をめざすまちづくりを進めています。

私たちのまちが、これまで永住魅力（いつまでもここに住みつづけたいという気持）に満ちたまちとして発展してこれたのは、市民みなさんをはじめ関係者の協力により乱開発の防止と自然環境の保全に努めたことが大きな要因と言えます。

しかし、山地の自然や私たちにうるおいややすらぎをもたらしてくれる平地部の農地や樹林地等「都市の森」のほとんどが民間所有の土地です。今後とも市街地の拡大が進行するものと予測されます。

そこで、私たち市民にとってかけがえのない「都市の緑」を将来に引き継いでいくためには、これまで以上に積極的な対策を講じる必要があります。

特に防災・環境保全等に機能を有する「都市の緑」の保全、創出をはかり、人と自然が共存できるまちづくりのために、そのてびぎとなる「交野市自然環境の保全等に関する条例」を制定して、その基本的な施策を示す「緑のマスタープラン」を策定しました。

そして、その施策推進に必要な財源を確保するため「交野市都市の緑基金」を設置しました。

交野市自然環境の保全等に関する条例の概要

交野市自然環境の保全等に関する条例の概要は、自然災害や都市災害の防止に寄与する自然環境や都市の緑を市および市民、事業者の協力のもとに保全・創出し、もって安

全で快適な都市環境の形成をめざすものとしています。そのためには、まず市長は自然環境の保全等に関する施策を示す基本計画（交野市緑のマスタープラン）を策定することとしていきます。

基本的な施策としては、土地所有者の協力により防災・環境保全林、または防災・環境保全緑地として指定し、行為の制限をはかり、そして土地について必要な措置を講じることとしていきます。

さらに、平地部の既存集落やその周辺部において、都市の緑整備推進地区を指定し町内会や地区の住民自身の自主的な活動による生け垣や街路樹の整備に対しては助成することとしていきます。

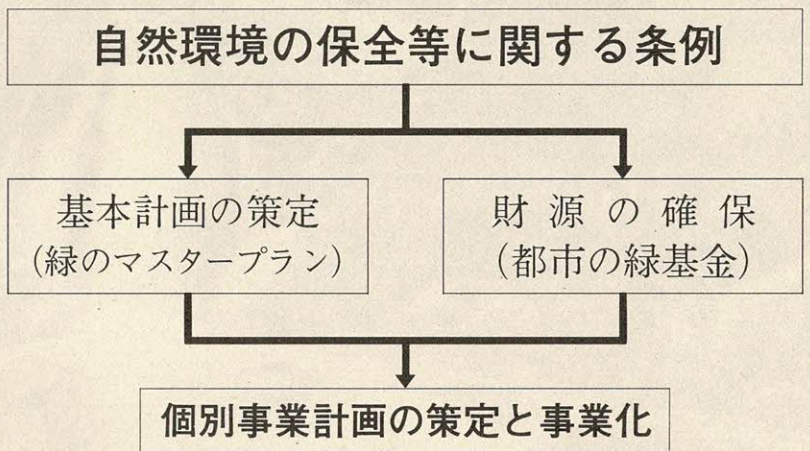

《都市の緑の分類》

施設系	公共空地としての“都市の緑”	公園、緑地、野外活動センター、緑道、歴史散歩みち、多目的広場、その他
	公開空地としての“都市の緑”	社寺境内地、公開庭園、墓地、学校運動場、公共施設付属緑地、企業厚生施設、その他
地域系	自然的空地としての“都市の緑”	田、畑、山林 原野、水面、その他

緑のマスタープランとは

緑のマスタープランは、計画目標年次を昭和七十五年（西暦二千年）とし、私たちのまちの特色や地域の個性が生かされた永住魅力のあるまちを形成するため「都市の緑」の総合的、体系的かつ効果的な保全・創出をめざすものです。



(3) 昭和62年5月10日

《市街地人口密度の現況と予測》

区 分	人 口 (人)	市街地面積 (ha)	人口密度 (人/ha)	
			市 街 地	市 域 全 域
昭和61年	65,696	640	102.7	26.0
昭和75年	100,000	920	108.7	39.5

自然と文化の 和むまちに

《土地利用の現況と予測》

区 分	市 街 地		そ の 他			計 (ha)
	住宅地 など (ha)	商工 業地 (ha)	農 地 (ha)	山地・樹 林地など (ha)	その他 (ha)	
現 況 (昭和61年)	560	80	580	1,240	69	2,529
将 来 (昭和75年)	810	110	320	1,220	69	2,529

《“都市の緑”の確保目標量》

区 分		面 積(ha)	構成比(%)
山 地 部	保 全 区 域	自 然 植 生 地	660
		府民の森・ゴルフ場など	390
		計	1,050
山 麓 部 ・ 平 地 部	保 全 ・ 整 備 またし創出区域	地域系緑地その他樹 林地など	170
		農業適地における農地	180
		市民農園など	20
		公園・緑地など	35
		そ の 他	45
		計	450
合 計		1,500	100

《都市公園などの確保目標量》

区 分		面 積(ha)	構成比(%)
都 市 公 園	住区基幹公園 (児童公園・近隣公園・地区公園)	20	18.2
	都市基幹公園 (総合公園・運動公園)	5	4.5
ちびっ子広場など		10	9.1
緑道・歴史散歩みち・緩衝緑地など		45	40.9
地域系緑地など		30	27.3
計		110	100.0

目標年次(昭和七十五年)
における計画人口は十万人と
します。

都市の緑とは 計画のフレーム 基本計画の骨組み 計画人口10万人に

この計画で“都市の緑”と
は、現存する空地と新たに創
出される空地のうち永続する
ことが保障される空地をさし
ます。

将来に向けて人口の増加と
ともに市街化がさらに拡大す
るものと予測されます。
そこで、人口過密化の防止
をはかり、活力と魅力にあふ
れたまちの形成をめざすため
市街地面積を九百二十haとし
ます。

市街地
面積
920ha

“都市の緑”の確保量は千
五百haとします。
都市の緑の確保量は、通常
都市計画で定める市街化区域
面積三〇%相当量が標準とさ
れていますが私たちのまちは
百五十%以上とします。

都市の緑
1500ha

都市公園などとしての“都
市の緑”の確保量は百十haと
します。
都市の緑は、通常市民一人
当り六・五㎡以上確保するこ
とが基準とされていますが、
私たちのまちは、計画人口一
人当り十一㎡とします。

市民
1人当り
11㎡

“都市の緑”

配置方針と配置計画

配置方針

(一) 先人より受け継いだ自然環境などを“都市の緑”として保全し、その多面的な機能を生かしながら、うるおいややすらぎのある都市環境の形成をはかります。

(二) 風土や歴史を生かして、“都市の緑”の保全・創出をはかり、私たちのまちの特色や地域の個性を発揮します。

(三) 市民の自主的な文化・スポーツ・保健レクリエーション活動を育む“都市の緑”の保全・創出を図り、市民共有の文化環境を形成します。

(四) 地勢や土地利用の状況を踏まえて、市域を三つの区域に区分し、それぞれの区域の特性に応じた“都市の緑”を総合的かつ効果的に保全・創出します。

(五) 総合計画に掲げる五つの文化ゾーンを有機的に連携させ、相互の機能を高める“都市の緑”のネットワークを形成します。

防災・環境保全のための“都市の緑”配置計画

私たちのまちは、これまで山地自然や農地が良好に保全されてきたことから、自然災害による大きな被害を受けずに発展してきました。

今後とも、災害から市民の生命や財産を守り、安心して暮らせるまちを形成するため“都市の緑”の配置計画は別図①～⑤のとおりです。

〈防災(自然災害)系の“都市の緑”配置計画図〉

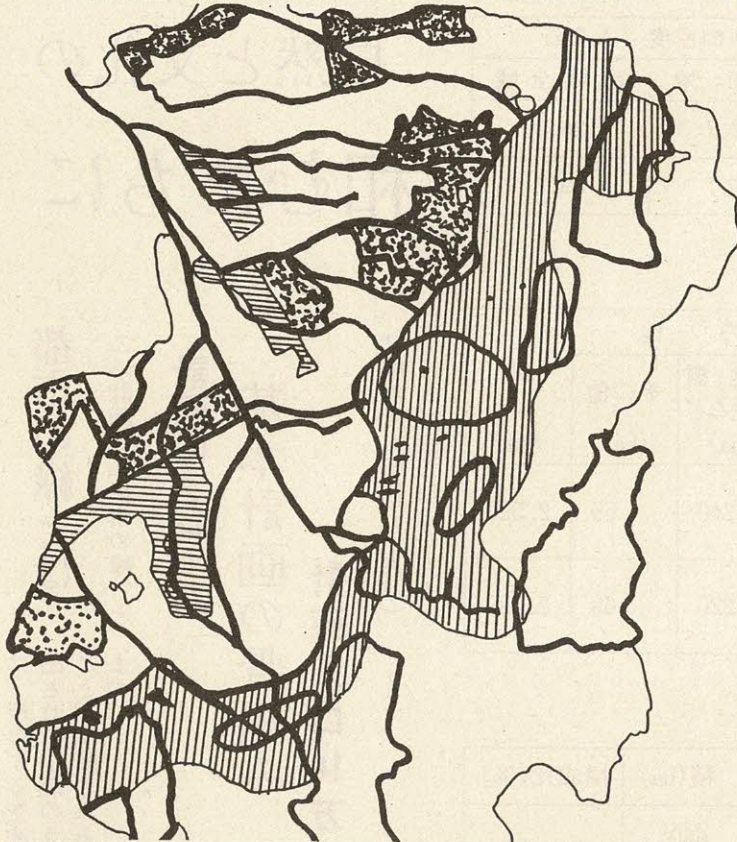

凡	土砂災害警戒区域	土砂災害警戒溪流	保安林指定区域および指定促進区域
	土砂災害警戒ため池	保水・遊水機能の保全を図る区域	浸水対策促進区域
例	計画的に整備を推進する河川、雨水幹線	保水・遊水機能を保全するため池	

〈防災(防火)系の“都市の緑”配置計画図〉

〈防災(避難施設)系の“都市の緑”配置計画図〉

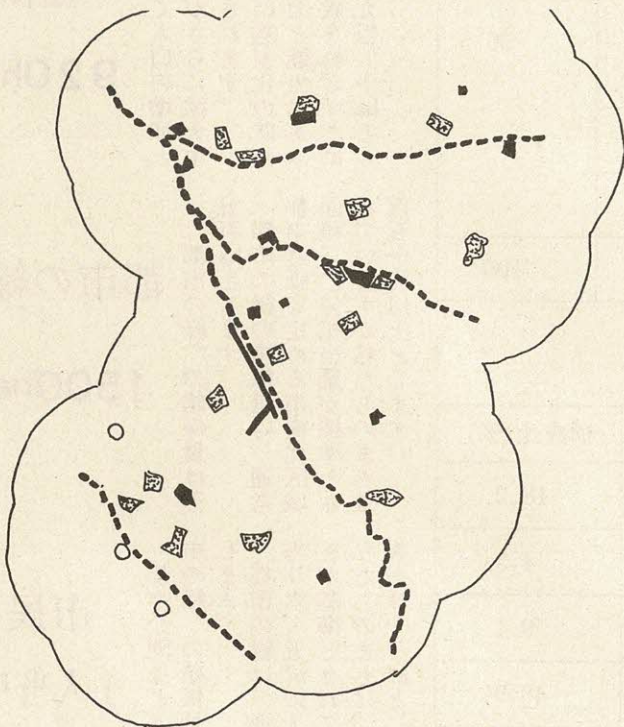

凡	風水害時などにおける避難施設、罹災者収容施設	公園など、オープンスペースを利用した防災・避難空地	避難施設または避難空地(計画)
例			

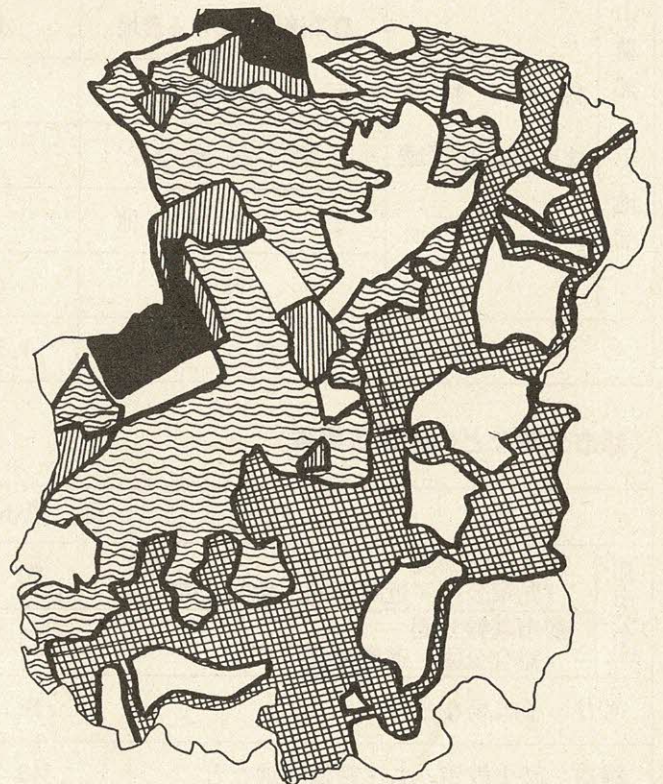

凡	山林火災等防止重点区域	高度地区(高さ制限)の適切な指定と緑化促進を図る区域
例	防火地域などの適切な指定と防災のための“都市の緑”の保全・創出を図る区域	自主防災機能を高め、災害連断帯・防災活動空地など“都市の緑”の保全・創出を図る区域

〈環境保全(公害等の防止)系の“都市の緑”配置計画図〉

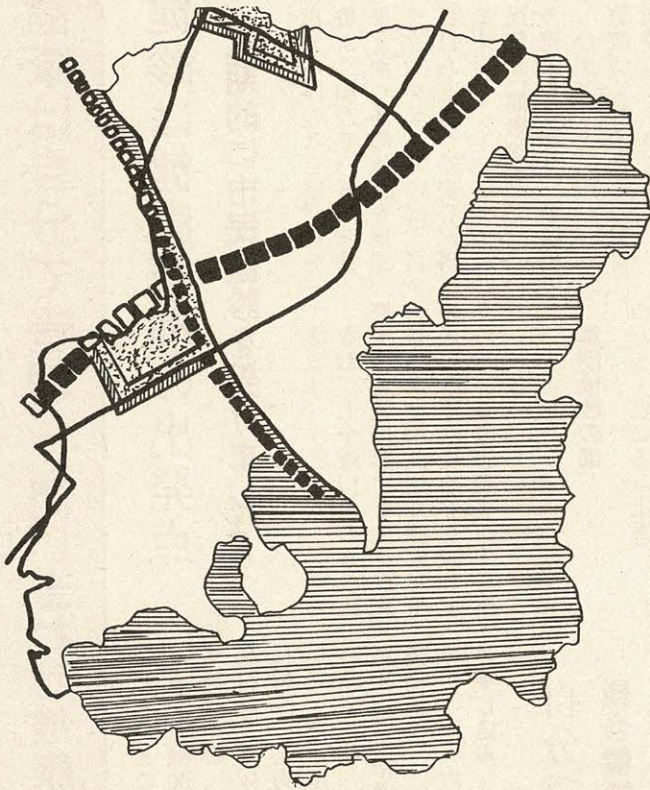

〈環境保全(自然環境)系の“都市の緑”配置計画図〉

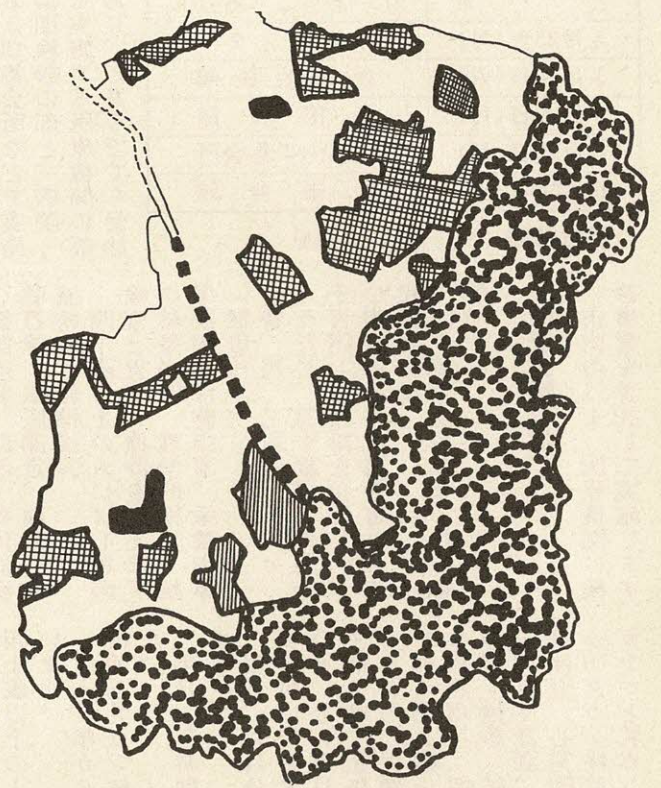

凡	浄化機能を有する“都市の緑”としての保全区域	公害など防止のための緩衝緑地の確保を図る区域
例	緩衝地帯としての“都市の緑”を保全・創出する区域	騒音・振動などを防止するための“都市の緑”保全・創出区域

凡	山地自然の保全を図る区域 (金剛生物固定公園区域、近郊緑地保全区域との整合を図る区域)	農用地として保全を図る区域 (ただし、土地区画整理事業などの計画区域を含む)
例	都市林など	水辺環境の保全を図る区域

この基金は、自然環境の保全等に関する条例と緑のマスタープランに基づいて
 (一)防災・環境保全の機能を有する“都市の緑”の保全または創出のための事業
 (二)保健・レクリエーションの役割を果たす“都市の緑”の保全または創出のための事業
 を実施するために必要な財源を積み立て、それを有効的に活用するものです。

これら、自然環境の保全等に関する事業には、多額の費用を要することから、その財源確保に市民のみなさんをはじめ広く一般の自然環境の保全等に理解のある市民みなさん

この基金は、自然環境の保全等に関する条例と緑のマスタープランに基づいて
 (一)防災・環境保全の機能を有する“都市の緑”の保全または創出のための事業
 (二)保健・レクリエーションの役割を果たす“都市の緑”の保全または創出のための事業
 を実施するために必要な財源を積み立て、それを有効的に活用するものです。

都市の緑基金に 理解と協力を

安全で快適なまちづくりを推進するために

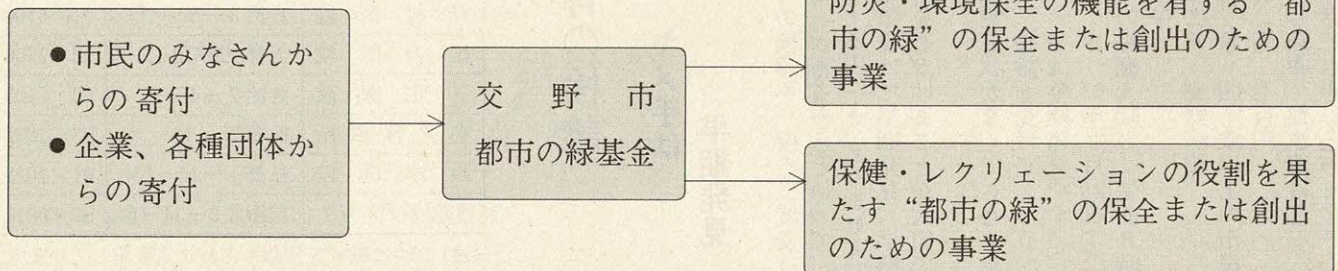

健康は自分で管理 問い合わせ健康管理室

健診は健康管理の出発点

定期的に市民健診を受けましょう

自分の体のことは、自分が一番よく知っていると言われますが、体の状態を科学的にチェックしておけば、自信の裏打ちとなつて安心が得られます。

市民健診(健康診査)では、内容の充実をはかり、半健康的な「ひずみ」を的確につかみ、健康づくりのための日常生活指導もしています。

市民健診は市内の各地区の会館および集会所などで実施する集団検診の部と、病院・医院で実施する医療機関の部とがあり、どちらでも受診

できます。

なお、七十歳以上の市民(医療受給者証持参)と生活保護世帯および市民税非課税世帯の人には無料受診券を渡しますので、健康管理室へ申し出てください。

集団検診の部

- とき・ところ 上表
- 対象 十六歳以上の市民
- 健診内容 問診、身体計測、聴打診、血圧測定、検尿、血液検査、結核検査
- 四十歳以上の人には心電図検査と胃ガン検診を加えます。
- 結果説明 理学的検査、結果説明、保健指導、栄養指導(健康相談)
- 費用 二百円

- 申し込み 直接最寄りの市民健診会場
- 四十歳以上の人は予約が必要で

医療機関の部

市内の二十一医療機関に検診事業を委託して実施します。

- とき・ところ 5月・6月 下表医療機関の診療時間
- 健診内容 問診、身体計測、聴打診、検尿、血液検査、結核検査、心電図検査
- 対象 四十歳以上の市民
- 結果説明 理学的検査結果説明、保健指導、栄養指導(健康相談)
- 費用 六百円
- 申し込み 直接医療機関

自分で守ろう自分のからだ

総合健診で健康チェック

総合健診(健康診査)は、四十歳以上の人を対象にしています。

六十二年から新たに肺ガン検診と乳ガン検診を加えました。

半日(三時間)で受診できます。

現在、六月分以降の予約を受け付けています。

- とき 毎月第一水曜日 午前9時～正午
- ところ 保健センター
- 対象 四十歳以上の市民
- 検診項目 問診、胃検診、肺ガン検診(結核検診)、検尿、身体計測、血圧測定、血液検査、心電図検査、女性の子宮ガン検診(けい部・体ガン)と乳ガン検診を加えます。

今年から肺ガン検診が受けられるようになりました。

総合健診では肺ガン検診も含まれて受診できるようになっていますが、医師会の協力によって市内の医療機関においても受診できるようになりました。

- 対象 四十歳以上の市民
- 費用 五百円
- 申し込み 直接医療機関

胃の検診を一度や二度受けたことがあるからといって、安心するのはよくありません。毎年受けて早期発見、早期治療を心がけることが大切です。

胃の検診

キメ手は

早期発見

肺ガン検診 血たんや胸痛はありませんか

大切な健診はありません。

血たんや胸痛が続いている人は特に検診が必要です。

右表医療機関(○印)診療時間

- 検査内容 X線撮影、喀たん検査
- 対象 四十歳以上の市民
- 費用 五百円
- 申し込み 直接医療機関

自覚症状がなくても必ず定期的に検診を受けましょう。

(注)○印は肺ガン検診もあわせて実施しています。

市民健診日程表

と き	と ころ
5月25日(月)	保健センター
5月26日(火)	倉治公民館
6月8日(月)	星田会館
6月29日(月)	星田山手集会所
6月30日(火)	私市会館

○受付時間 9:30～11:00

子宮ガン検診

30歳から年一度

子宮ガンは早期に治療すればほとんど治ります。

三十歳を過ぎたら年に一度は定期検診を受けましょう。

六十二年度から、医師が子宮体ガン検診を必要と認められた人は、「子宮体ガン検診」も受けられるようになりました。

最近六カ月以内に不正出血があった人は必ず医師に話してください。

子宮ガン検診は市内の産婦人科医院で受診することもで

きますし、保健センターで受診(集団)することもできます。

あなたの都合の良い方を選んでください。

集団検診

○とき 偶数月の第四水曜日(ただし六月は一日(火)午後1時15分)

○ところ 保健センター

○対象 三十歳以上の市内在住の女性

○費用 八百円(けい部のみ四百円)

○申し込み 健康管理室

○とき 63年2月まで

○ところ 鈴木産婦人科

一生自分の歯で食べよう⑩

交野市における 幼児歯科健診

—その2—

九年度の二年間にわたる健診の結果を報告します。

三歳児で虫歯に侵されている幼児は、全国平均では約八〇%程度だと言われていますが、継続的に受診している本市の健診受診者はこの数値を大幅に下回っています。

その数値は実に三三・八%という低い結果になって表れています。

これで見ると幼児期の継続的な健診が大切であるかがお分かりいただけると思います。

またカリオスタット検査(虫歯予測検査)を導入した結果、虫歯に侵されている状態を虫

郡津五丁目三四一三 ☎91・6152 △はと産婦人科
藤が尾四丁目三一六 ☎914103 △藤原産婦人科
梅が枝四一三 ☎92・0341

○対象 三十歳以上の市内在住の女性
○費用 千円(けい部のみ六百円)
○申し込み 直接市内の産婦人科

第9回チャイルドデンタルスクール

何でも相談できる歯の教室

本市の子供の虫歯統計をみると、一歳六カ月児では百人中一人しか虫歯にかかっていないのに、三歳児では百人中四十人、小学一年生になると百人中八十七人が虫歯にかかっています。

カリオスタット検査(虫歯予測検査)をすると、虫歯が



ないように見える歯であっても、このまま放っておくと、いつごろまでに虫歯になるか

が分かります。チャイルドデンタルスクールは歯の人間ドックです。もうすぐ虫歯になりそうと分かったときは、特別指導を受けて虫歯を食い止めることもできます。

虫歯の予防は幼いうちが効果的です。

虫歯から子供を守るために検査を受けさせましょう。

○とき 6月3日(水) 午後1時15分受付

○ところ 保健センター

○対象 二歳〜二歳六カ月児

○内容 △歯の検査 △カリオスタット検査、虫歯を予測 △ブラッシング指導、正しい歯のみがき方 △衛生指導

健(検)診費用が免除される人

次に当てはまる人は、各健(検)診費用が無料になります。

○七十歳以上の入受診の際「医療受給者証」を提示してください。

○生活保護世帯および市民税非課税世帯の人

健(検)診を受ける前に、健康管理室まで申し出てください。無料受診券を渡します。

診が大切であるとともに、親子の口腔衛生意識の関心度が高くなった結果、その成果がはっきりと表れていると思われ

ます。大切なお子さんの歯を守る

枚方歯科医師会 交野班

表1 3歳児のむし歯予測検査結果別むし歯罹患状況



表2 各健診のカリオスタット検査の結果



日本脳炎の予防接種

3歳から就学前の幼児

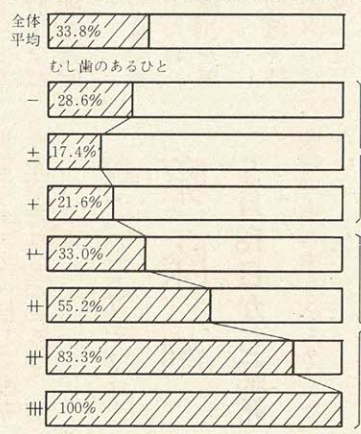
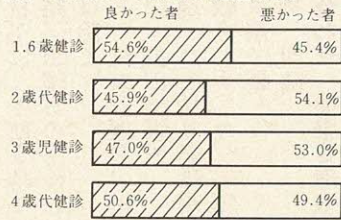
三歳以上小学校入学前の幼児を対象に、日本脳炎予防接種を左表の日程でします。最寄りの会場で受けてください。

日本脳炎予防接種日程表

会場	1回目	2回目
倉治公民館	6月16日(火)	6月23日(火)
妙見坂松下集会所	6月17日(水)	6月24日(水)
星田市民センター	6月18日(木)	6月25日(木)
保健センター	6月19日(金)	6月26日(金)

○受付時間 13:30~14:45
(注) 時間に遅れると接種が受けられません。

はしかの予防接種

はしかの予防接種の申し込みを受け付けています。対象者は、保健センター内健康管理室または星田出張所で申し込みをして、市内の内科・小児科の病院・医院で接種を受けてください。
○とき 63年2月29日まで(7月と8月は除く)
○対象 一歳六ヶ月以上六歳未満の幼児
ただし、はしかにかかったことのある幼児は受ける必要はありません。
○料金 金 二千元(申し込みのときに必要)
生活保護世帯と市民税非課税世帯は無料です。
(注) この予防接種は一回で免疫ができます。

筋ジストロフィー症

専門医による診療と指導が受けられます。
○とき・ところ ▼5月30日(土) 大阪府岸和田児童相談所(☎0724・45・39)

駆除剤

世帯以上)で一括して配布を希望される場所は、健康管理室へ申し込んでください。
蚊・ハエ・ゴキブリ
5月18日から配布
希望される人は印鑑を持って取りにきてください。なお、各自治会等(五十

○とき 5月18日(月) 6月30日(火) 午前9時~午後5時(土曜日の午後と日曜日は除く)
○ところ 健康管理室、民生部窓口、星田出張所
○駆除剤 ゴキブリ駆除剤一箱、蚊・ハエ・ウジ等駆除用殺虫剤一袋
○持ち物 印鑑
○問い合わせ 健康管理室

暮らしの健康展

21世紀へのヘルシーライフ

エイズや成人病、歯に関する健康のすべて、漢方薬や新しい医薬品等のコーナーを設けて、ビデオとパネル展示で分かりやすく説明しています。
また医師・歯科医師・薬剤師による健康相談コーナー、検査・実検コーナー等もあります。
みなさんの健康を守り、病気を予防するために、ぜひ健康展にお越しください。

○とき 5月15日(金) 20日(水) 午前10時~午後6時
ただし、医師による健康相談は午後1時30分~3時30分
○ところ ひらかた近鉄七階ルナホール(京阪枚方市駅下車)
○入場料 無料
○主催 枚方市医師会 枚方市歯科医師会 枚方市薬剤師会

Q & A

カリオスタット検査

口の中のバイ菌が、虫歯をたくさんつくりやすいバイ菌か、それとも虫歯をあまりつくりにくいバイ菌かを調べる検査です。
検査方法は、綿棒で歯と歯ぐきの間を軽くこすって歯こうをとり、二十四時間試験液で培養し、虫歯になる危険度を色で判定します。
後零時~2時(受付)
○ところ 枚方市民病院
○対象 幼稚園児から中学生まで
○検診医 枚方市民病院胸部外科部長 黒田克彦さん
○主催 全国心臓病の子供を守る会
○問い合わせ 長谷川さん (☎57・9268)

子供の心臓病

無料検診と医療相談
学校の心臓検診で注意を受けた人はこの機会に検診と医療相談を受けておきましょう。
○とき 5月24日(日) 午

乳ガンの早期発見と治療について

講師 関西医科大学外科学講師

畑 堃 武彦 さん

現在、女性がかかるガンの第一位は胃ガンですが、乳ガンは日本でも生活の欧米化に伴って急激に増加し、今世紀末には第一位を占めるであろうと言われています。

乳ガンの早期発見の方法と治療の方法など、この機会に勉強しましょう。

- とき 5月18日(月) 午後2時～3時30分
- ところ 保健センター
- 対象 市民
- 費用 無料
- 申し込み 健康管理室

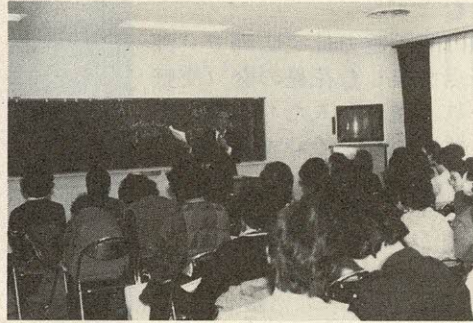

市民健康講座

市民健診における血液検査でどこまでわかる

講師 枚方医師会交野支部会員

後藤 真清さん

「自分で守ろう自分の健康」をテーマに市民健診を実施しています。

血液検査は、肝機能、腎機能、糖尿病、総コレステロール、貧血など数多くの検査項目を含んでいます。血液検査の正しい受け方と検査値の見方を一緒に勉強し

- とき 6月5日(金) 午後2時～3時30分
- ところ 保健センター
- 対象 市民
- 定員 三十人
- 費用 無料
- 申し込み 健康管理室

5月は宅地防災月間

宅地造成地や土石採取の現場 集中的に防災指導



た石垣、長い年月を経て荒れた石垣、放題となったガケ面等を長雨、大雨や鉄砲水が爪を立てて狙っています。

そこで、大阪府では、五月を「宅地防災月間」と定め、大雨が予想される梅雨期の前に宅地造成工事等によって起こるガケ崩れや土砂の流出による宅地への災害発生を未然に防止するため、府下市町村や消防・警察等宅地防災関係機関と協力して、現在、宅地造成最中の地面のむきだし

の急斜面、無理な積み方をし

成、土石採取を実施している現場の事業主や既存の住宅地の所有者等に対して集中的に次のような防災指導をします。

○防災パトロール

パトロール隊を編成し、宅地造成地および土石採取地の防災工事や既存の住宅地の安全性等について点検指導をすると共に、必要に応じて法律に基づく勧告・改善命令などの措置を講じます。

○宅地防災技術研修会

宅地開発事業者、市町村担当職員などを対象に宅地防災に関する技術について研修会を開きます。

- ▽とき 5月27日(水) 午後1時30分～4時30分
- ▽ところ 大阪府職員会館

消費者相談

新聞にもクーリングオフが適用

相談

家にやってきたセールスマンの強引な勧誘を断り切れず、昨日、某新聞を来月から購読する契約を結びま

した。しかし、家族に某新聞の購読を反対されました。契約解除したいのですが、以前、新聞は訪問販売であっても、クーリングオフ契約後、一定期間は契約解除

回答

新聞販売店に書面で契約解除通知を発信すれば契約解除できます。

アドバイス

六十二年、日本新聞協会

ができる制度)による契約解除はできないと聞きました。が、何とかならないでしょうか。

が新聞の購読勧誘をめぐるトラブル防止のため「新聞の訪問販売に関する自主規制規約」を制定し、新聞にもクーリングオフが適用されるようになりました。

- 契約書面を交付すること
- ▽書面内容
- ▽新聞名・種類・部数
- ▽月額購読料および支払時期と方法
- ▽配達開始年月日
- ▽購読開始年月日
- ▽購読期間(期間終了後の扱いを含む)
- ▽申込受付日(契約締結日)
- ▽受付者名
- ▽販売店の名称・代表者名
- ▽所在地・電話番号
- ▽購読申し込みの撤回
- ・契約の解除に関する事項

▽クーリングオフ制度を導入すること

▽苦情処理体制を整備すること

なお、新聞の購読勧誘を受けた場合、いらぬ時はきっぱり断りましょう。

契約する時は「規約」に基づき契約書面の交付を必ず受け、その内容を確認したうえで契約するようにしましょう。

▶ 琴の音色をバックに桜を楽しむ

4月10日(金)、東倉治2丁目の関西電力社宅広場で『源氏桜色』……満開の桜の下で野点を楽しむ花見の会(交野の自然を楽しむ会主催)が開かれ、訪れた人たちは琴の美しい音色を聞きながら交野の自然を楽しんでいました。

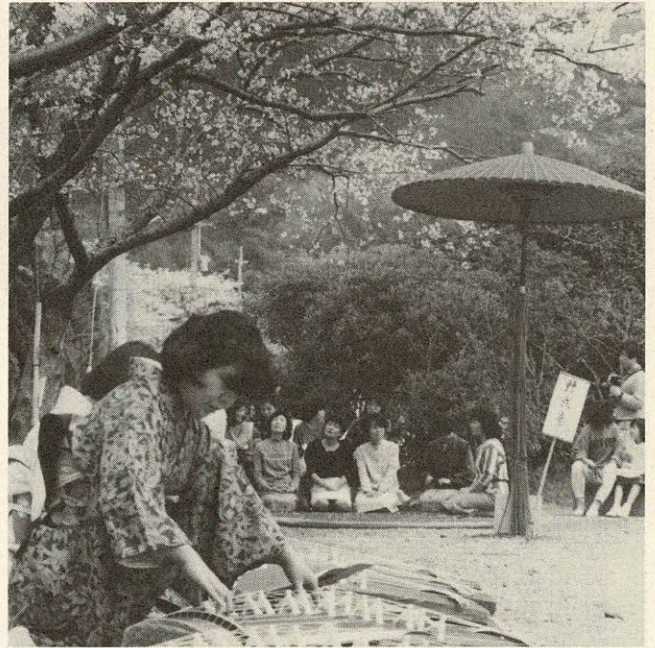

◀ 市内の詩吟愛好家が一堂に

4月19日(日)、福祉センターで交野市詩吟連盟が結成(61年10月10日)されてはじめての第1回吟道大会が開かれ、加盟団体の各会員が日ごろの練習の成果を披露しました。



◀ 棄権防止を呼びかける

4月5日(日)、ニチイ前で、明るい選挙推進協議会の会員や新成人など26人が、買い物客にティッシュ・ペーパーやキズテープを手渡し棄権しないように呼びかけました。

▶ 腹話術で交通安全

4月21日(火)、くらやま幼稚園で、腹話術による楽しく、わかりやすい交通安全教室が開かれました。『交野たんぼクラブ』62年度結成式を兼ねて開かれたこの教室では、枚方警察署の北尾婦人警察官のすばらしい腹話術での安全指導に、参加した園児は目をパチクリ、父母からも大きな拍手がわいていました。



市の人口

4月末現在		月の動き	
人口	65,972人	出生	41人
男	33,001人	死亡	25人
女	32,971人	転入	879人
世帯数	19,888	転出	356人

4月の火災と救急

	火災出動	救急出動
4月	4件	89件
62年累計	26件	344件
61年累計	16件	361件

4月の交通事故

	発生	死亡	けが
4月	17	0	18
62年累計	74	0	79
61年累計	84	0	108



▲阿弥陀如来立像……古里へ帰る

4月20日(月)、鎌倉時代の代表的仏師・快慶作の阿弥陀如来立像(重要文化財)が約7ヵ月ぶりに傍示の八葉蓮華寺に帰ってきました。61年9月末に京都国立博物館内の(財)美術院へ解体修理のため運ばれ10月に解体、11月には像内の書状や経文が約800年ぶりに取り出され、新聞、テレビで報道されました。

(報道内容は61年12月号広報に掲載)

▶わが街北河内—交野—

北河内府民センターでは、わが街北河内のビデオ紹介をしています。5・6月分は交野市の紹介で、交野の水が育てた佃煮のお話と、大阪市大附属植物園の放映です。ふだん何げなく食べ、また見ているものに、ふと感じたり、勉強になったりすることがありますよ。

○放映日 5～6月末

○放映場所 府民センターロビー

○時間 月曜日～金曜日の午後

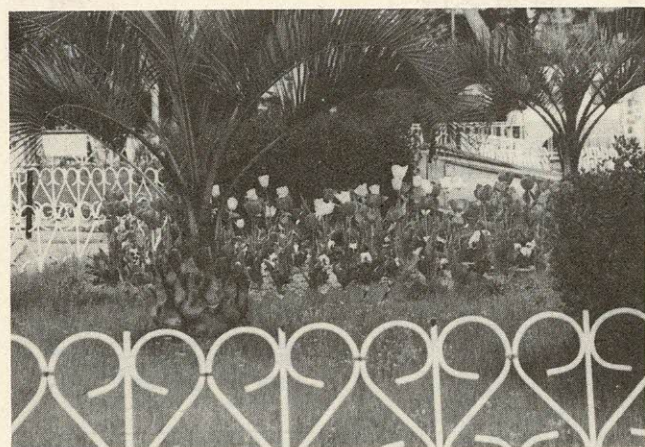

◀心やすらぐ花の園

松塚地区連絡協議会の有志で作っている松塚花の会(速水 弘会長以下15人)では、郡津駅前を花と緑でうるおそうと、園芸知識のある人を中心に年間計画を立て、草花にやさしい心を注いでいます。苗木や球根を購入する費用は、自治会の廃品回収で得た収益でまかない、その苦勞のかいあって朝夕通勤、通学する人の目を楽しませ、心にやすらぎを与えています。

表紙

源氏の滝

文・私部1丁目

丹羽 修

白旗池を源とする源氏の滝は、交野八景の一つであり、市民のみならず四季折々の変化に富む自然美を満喫できる所です。

風薫る新緑のころ、約十八メートルの高さから流れ落ちる滝に若葉の影を映し、ときには小さな虹がかかることもあります。

向って左に鎮座される石仏の赤い前掛け姿も、ほほえましいものです。夏には、子供たちの格好の水遊び場となり、なかには親子で水とたわむれる情景もあつて、なごやかさが増します。

また、錦秋のころには、紅葉の鮮やかな色彩が水辺を満たし、源氏の滝ならではの景観となります。豊かな自然にいつでも出会える交野は恵まれています。

いつまでもこの幸せを守りたいものです。

福祉

問い合わせは福祉事務所

児童手当を支給

児童を2人以上育てている人に

市では、二人以上の児童を育てている人に児童手当を支給しています。

なお、特例給付は、厚生年金・共済年金などに加入している人で、常に雇用されている人です。

市では、二人以上の児童を育てている人が受けることができるもので、国民年金加入者または年金未加入者は受けられません。

○対象 本市に住民登録または外国人登録をし、十八歳未満の児童を二人以上育てている人

○資格 市では、児童扶養手当と特別児童扶養手当の申請を受け付けています。

○申請 福祉事務所

市では、児童扶養手当と特別児童扶養手当の申請を受け付けています。

○申請 福祉事務所

市では、児童扶養手当と特別児童扶養手当の申請を受け付けています。

母子家庭のみなさんへ

講習会や相談所を利用しませんか

大阪府母子福祉連合会では、母子家庭のお母さんや寡婦のみなさんを対象に、講習会や相談所を開いています。

例えば、講習会としては簿記・ワープロ・調理など、相談として法律相談・就職相談

などがありませんか。利用料は無料です。(ただし教材費は各自負担)

講習会や相談についての資料は、大阪府母子福祉連合会(〒540 大阪市東区谷町五丁目二ノ一)へ請求

してください。電話06・762・9498か9995へ請求してください。

▽児童二人の場合 児童二人で一カ月二千五百円
▽児童三人以上の場合 三人目以降の児童一人につき一カ月五千円
なお、所得制限(上表)があり、扶養している人数ごとに所得額が決められています。この額以上の場合には手当を受けられません。
○申し込み・問い合わせ 印鑑(簡易スタンプは無効)、厚生年金・共済年金加入者は事業主が発行する年金加入証明書、養育者名義の預(貯)金口座(郵便貯金は除く)、昭和六十二年一月二日以降に転入した人は一月一日現在の住所地の市区町村発行の児童手当用所得証明書(六十二年度分)を持って福祉事務所
ただし、養育者が公務員の場合には勤務先

児童扶養手当
特別児童扶養手当

対象者は
申請してください

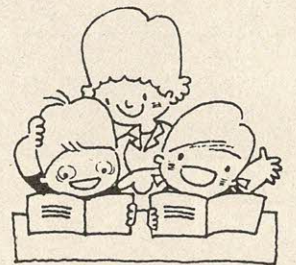

れた児童(ただし、父から認知された児童は除く)

なお、対象者であっても、母親または養育者の住所が日本にない人や、国民年金(老齢福祉年金を除く)・厚生年金・恩給などの公的年金の給付や遺族補償を受けることができず、この手当を受けることができません。

また、所得制限があります。特別児童扶養手当 二十歳未満で精神もしくは身体に中等度以上の障害があり、つねに介護を必要とする児童を育てている父母、または父母に代ってこれらの児童を育てている(同居・監護し、生計を維持)人に支給します。なお、所得制限があります。

特別児童扶養手当

(注) 請求の時に、身体障害者手帳(一・二・三各級、ただし内部障害は除く)、または療育手帳(A・B)を持っていない人は、診断書を省略できるときがあります。

は、毎年八月に現況届けを出してください。

所得制限で全額支給停止になっている人も、受給資格はありますので忘れずに提出してください。

また、住所や支払い先を変更した人は届け出てください。特別児童扶養手当の受給者は、有期認定の所定の手続きをしてください。

現況届け

すでに手当を受けている人

夏期 プール開放の 監視員を募集

○資格 十八歳以上の男女
ただし高校生は除きます。
○期間 7月21日～8月12日(8月1日と2日は除く)、午前9時30分～午後4時
○ところ 市内小・中学校プール
○定員 三十八人
○日給 四千元
○申し込み・問い合わせ 六月三十日(火)までに、履歴書を持って直接体育文化センター

児童手当の所得制限額表

児童手当		特例給付	
扶養している人数	所得額	扶養している人数	所得額
1人	163万6,000円以内	1人	355万5,000円以内
2人	193万6,000円以内	2人	385万5,000円以内
3人	223万6,000円以内	3人	415万5,000円以内
4人	253万6,000円以内	4人	445万5,000円以内
5人	283万6,000円以内	5人	475万5,000円以内

昭和62年度
社会福祉協議会会員応募人数および会費納入実績額表

地区名	金額	正会員	賛助会員
青 山	92,200 ^円	35 ^人	201 ^人
天野が原町	275,371	69	917
幾 野	248,902	56	903
梅 が 枝	90,560	20	342
駅前住宅	82,400	0	412
私 市	245,100	69	859
私市山手	143,103	44	449
私 部	370,550	58	1,476
行 殿	40,800	4	182
倉 治	537,100	239	1,213
郡 津	215,400	34	835
柴 野	31,650	2	147
寺	71,100	27	205
南 星 台	118,600	35	362
浜 の 池	18,700	11	34
藤 が 尾	71,423	11	302
傍 示	5,300	5	0
星 田	373,600	13	1,796
星 田 山 手	122,100	22	461
松 塚	144,000	53	401
妙 見 坂	224,855	30	963
妙 見 東	118,752	46	262
向 井 田	99,193	28	356
森	131,800	59	299
交野市工業会	29,000	9	0
計	3,901,559 (3,811,448)	979 (963)	13,377 (12,969)

()内は61年度人数および実績額

事業主のみなさん、労働保険に加入されていますか、まだ加入されていない場合は、早く加入手続をしましょう。労働者を一人でも雇用されている場合は、労働保険に加入することが法律で義務づけられています。労働保険とは、雇用保険と労災保険を総称したもので、制度は次のとおりです。○雇用保険とは、労働者が万一、失業した場合

合に一定期間について失業給付等を行ない、生活の安定と再就職活動を容易にするものであり、また事業主に対しても各種の助成金を支給して、事業活動を援助する制度です。○労災保険とは、労働者が万一、業務災害や通勤災害を被った場合に給付金が受けられるほか、社会復帰・被災労働者および遺族の援護等を図る制度です。○申し込み・問い合わせ 枚方公共職業安定所(〒573 枚方市大垣内町二丁目九ノ二 41・3363)

昭和六十二年年度の交野市社会福祉協議会の会員募集に、正会員九百七十九人、賛助会員一万三千三百七十七人が応募してくださいました。会費納入金額は三百九十万五千五百九十九円の実績をあげることができました。この会費は社会福祉協議会の財源として、交野の福祉を充実、推進するために使わせていただきます。

五月一日から全国一斉に赤十字社員増強運動が始まっています。交野市地区では、この運動を六月三十日までの二ヵ月間

にわたって展開し、赤十字思想の普及に努めるとともに、事業資金の募集をしています。みなさんの温かい善意を赤十字にお寄せください。

5月・6月は赤十字運動の月
あなたの善意を赤十字に



入って安心
労働保険

社会福祉協議会
会費実績
390万円

善意銀行

交野市社会福祉協議会の善意銀行に、次のみなさんから預託していただきました。▽森の一市民から五千円▽私部の一市民から四千元▽私部の一市民から一万六千四百円▽私市の一市民から三千元▽私市山手の藤本安男さんから六千元▽交野ライオンズクラブから



〇とき・ところ
▽5月28日(木) 藤が尾会館
▽5月29日(金) 福祉センター
いずれも午前10時から正午まで、午後1時から4時まで

海外在住者も
国民年金に加入できます

海外在住者の日本人も、四月から希望すれば国民年金に加入することができます。前の最終住所地の市役所へただし、協力が国内にいない人は、国民年金協会(03・265・2885)に依頼して手続きができます。○問い合わせ 保険年金課

保険・年金

自治宝くじから
コミュニティ事業に
助成

(財)自治総合センターから一般コミュニティ助成事業に二百万円と緑化推進コミュニティ助成事業に百万円を助成していただき、遊器具やさくらの苗木を購入しました。

税の窓口

固定資産税
都市計画税
軽自動車税

62年度第1期分
出張徴収

固定資産税・都市計画税・軽自動車税出張徴収日程表

と	き	ところ
5月22日(金)	9:30~11:30	郡津公民館
	13:30~15:30	交野会館
5月25日(月)	9:30~11:30	倉治公民館
	13:30~15:30	南星台集会所
5月26日(火)	9:30~11:30	森区民ホール
	13:30~15:30	寺集会所
5月27日(水)	13:30~15:30	さくら丘自治会館
5月28日(木)	9:30~11:30	私市会館
	13:30~15:30	私市山手集会所
5月29日(金)	9:30~11:30	星田会館
	13:30~15:30	星田山手集会所

市では、固定資産税・都市計画税・軽自動車税を、左表の日程で出張徴収いたします。最寄りの徴収場所へ納税してください。
市役所または金融機関でも取り扱っています。
○問い合わせ 税務課



国税専門官募集

あなたも税のスペシャリストに

国税庁、大阪国税局では、国税専門官を募集しています。試験の概要は次のとおりです。

○受験資格 昭和35年4月2日から昭和41年4月1日まで生まれた人

○試験日 ▼第一次試験 7月11日(土)・12日(日) ▼第二次試験 9月16日(水)・18日(金)
○試験の程度と種目 大学卒業程度
▼第一次試験 教養試験(多岐選択式)・専門試験(多岐)

無料相談

交通事故

損害賠償や

厚生などの問題

大阪自動車保険請求相談センターでは、交通事故による損害賠償や厚生(生活・就職・修学等)など、様々な悩みや困難な問題について、専門の相談員が無料で相談に応じています。
○相談日 毎日午前9時30分から午後4時40分まで(土曜日の午後と日曜日、祝日、第

選択式)・専門試験(記述式)
・性格検査
▽第二次試験 人物試験・身体検査
○採用予定人員 約八百人(全国)
○受付期間 五月十五日(金)~二十二日(金)
○受験申し込み先 第一次試験を大阪国税局管内の試験地(京都市または吹田市)で受験される人は、大阪国税局(〒540 大阪市東区大手前之町 大阪合同庁舎第三号館)
○問い合わせ 枚方税務署 ☎44・9521、または大阪国税局人事第二課 ☎06・941・5331

労働問題

賃金や

労働時間などの問題

大阪府枚方労政事務所では

二・第三土曜日は除く) なお、木曜日の午後1時から4時まで、弁護士が相談に応じます。
○ところ 大阪自動車保険請求相談センター(大阪市東区南本町二ノ六 明治生命堺筋本ビル9階大阪調査事務所内 ☎06・271・4638) 電話での相談にも応じます。

犯罪捜査にご協力を!!

WANTED

へををを
番出報力
110番通報協力
件害罪通協
事被犯捜



大阪府
枚方警察署
☎45-1234

●グリコ・森永事件の情報……………☎06・943・1234
●ボイスサービス「女性の声」「子供の声」……………☎06・946・1881
●暴力に関することならなんでも……………☎06・941・1166
●外国・外国人に関する犯罪の情報……………☎06・941・1386

総務庁から委嘱受ける
行政相談委員に
大矢さん、仲谷さん

総務庁から本市担当の行政相談委員として、大矢光治さんと仲谷昇逸さんが委嘱されました。
行政相談委員は、みなさんからの、役所や公団・公社・公庫への苦情や要望を受け、行政のパイプ役として、相談に応じています。
○大矢光治さん 私部一丁目一ノ二六 ☎91・1146
○仲谷昇逸さん 私市四丁目四〇ノ一四 ☎91・2505

賃金・解雇・退職・労働時間・労働災害など、労働に関する問題について、専門の相談員が無料で相談に応じています。
○相談日 毎週月・木曜日午前10時から午後5時まで(祝日は除く)
○ところ 大阪府枚方労政事務所(枚方市新町二丁目一ノ七 大阪府立枚方労働セツツルメント内 ☎45・2520) 電話での相談にも応じます。

図書室だより

新着図書

児童書

- 〔千年の夢とひきかえに〕 武井直紀 小峰書店
- 〔海さち山さちひこ〕 たかしよいち あすなろ書房
- 〔牛肉さいばん〕 大川悦生編 あすなろ書房
- 〔おべんとうがふたつ〕 伴弘子 童心社
- 〔巨人の国へ〕 吉橋通夫 岩崎書店
- 〔月夜にわらう百の顔〕 千葉幹夫 小峰書店
- 〔ジャブウイクの怪物〕 大川悦生 あすなろ書房
- 〔きつね〕 安藤美紀夫編 河出書房新社
- 〔ぼくはコック長〕 木沢武男 ポプラ社
- 〔ママにグツバイ〕 ハイラ・コールマーン 評論社
- 〔カタクリの里〕 高橋喜平 大日本図書
- 〔人はなぜ服をきるか〕 神山恵三 岩崎書店
- 〔まほうおしっこシーココ〕 矢玉四郎 文研出版
- 〔美しい地球をよささないで〕 ヘレン・エクスレイ編 偕成社
- 〔ねえまだつかないの〕 ジェイムズ・ステイブソン 佑学社
- 〔シチリアを征服したクマ王国の物語〕 デイビー・ブッツァーティ 福音館書店
- 〔きかんぼぼうやといぬ〕 ルプロ・リンドグレン 佑学社
- 〔ブックンのこうつうあんぜん〕 舟崎克彦 小峰書店
- 〔おしやまな少女の夢みるデート〕 H・デービス ポプラ社
- 〔あいうえおともだち〕 小蘭江圭子 フレーベル館
- 〔くまのサリバン〕 アラン・グレ ペンタン
- 〔年ちようぐみになった日〕 伊藤真智子 国土社
- 〔ポンタ先生とドクター・コーン〕 西野陽子 国土社
- 〔わらいじようのお姫さま〕 ジャンニ・ロダリー 大日本図書

ブンブン人形劇場

5月上演

『ふしぎな ピコピコ』ほか

○とき・ところ

▷ 5月31日(日)

体育文化センター

10:50~11:50

第一児童センター

14:00~15:00

○演題 『ふしぎな ピコピコ』ほか

○劇団 こんぺいとう

○入場料 無料

○申し込み 当日直接会場

○問い合わせ 体育文化センター内
図書室

ブンブン号の巡回 (5月15日~6月30日)

ステーション名	時間	曜日	5月	6月
倉治7丁目	13:30~14:30	火	19	2・16・30
妙見坂W-3棟前	13:30~15:00			
森南3丁目	15:00~16:30			
妙見東(中央公園前)	10:00~11:30	日	24	7・21
星田山手3丁目				
水道局正門前	13:30~14:30			
私市山手ちびっ子広場前	13:30~15:00			
妙見口(バス停前)	15:00~16:30			
私市会館前	15:30~16:30	木	28	11・25
南星台公園	15:00~16:30			
星田山手1丁目	13:30~16:00	土	16・23・30	6・13・20・27
郡津駅前 (交野会館)				

動く図書分室 (5月15日~6月30日)

分室名	時間	曜日	5月	6月
藤が尾 (藤が尾会館)	13:30~16:00	水	20・27	3・10・17・24

一般書

- 〔ユダヤが解ると日本が見えてくる〕 宇野正美 徳間書店
- 〔経営に終わりは無い〕 藤沢武夫 日本映像出版
- 〔非婚時代〕 吉広紀代子 三省堂
- 〔狙われるコンピュータ〕 N日 H K放送研修センター編
- 本放送出版協会
- 〔行き止まりの殺意〕 赤川次郎 光文社
- 〔家族〕 藤原てい 読売新聞社
- 〔ケネディの道〕 シオドア・C・ソレンセン サイマル出版会
- 〔経済は変わった〕 加藤寛 日本経済新聞社
- 〔ユングとオカルト〕 秋山さと子 講談社
- 〔やさしいタップダンス〕 笠井博 成美堂出版
- 〔新幹線多重衝突セヨ〕 和久峻三 光文社
- 〔女神の雪降る夜に死す〕 笹沢左保 サンケイ出版
- 〔ルポルタージュ進学塾〕 早川裕子 有斐閣
- 〔住いの収納100章〕 渡辺武信 鹿島出版会
- 〔手とぼしの記〕 宮尾登美子 朝日新聞社
- 〔過去から来た女〕 赤川次郎 角川書店
- 〔舟と古代日本〕 茂在寅男 PHP研究所
- 〔NHK特集 遺言〕 日本放送協会 日本放送出版協会
- 〔私の古い構え〕 樋口恵子 文化出版局
- 〔狂乱地価への提言〕 早川和男 岩波書店
- 〔たれソースドレッシング〕 婦人生活社
- 〔サービス新時代〕 日経産業新聞 日本経済新聞社
- 〔わが恋(おも)う人は〕 遠藤周作 講談社
- 〔一家に一台火の車〕 邱永漢 文化出版局
- 〔京都茶道家元殺人事件〕 山村美紗 光文社
- 〔素朴と文明〕 川喜田二郎 講談社
- 〔今日にも役立つ経済常識300〕 坂本俊造 ごま書房

交野が原の神・人・仏

第2回 市民文化講演会

(財)交野市体育文化協会では 講演会を企画しました。奈良大学の水野正好教授を招き、交野が原の神・人・仏について五回にわたって語っていただきます。○とき・テーマ 下表 午前10時～正午



○ところ 体育文化センター
○講師 奈良大学文化財学科教授 水野正好さん
○聴講費 五回分 千五百円
○申し込み・問い合わせ 五月二十日(水)から、聴講費を持って直接体育文化センター

第2回市民文化講演会日程表

回	と き	テ ー マ
1	6月23日(火)	磐船の神と天野川
2	7月28日(火)	興福寺と交野の寺々
3	9月22日(火)	峰々の道と修験の人たち
4	10月27日(火)	路傍の地藏と石仏
5	11月24日(火)	交野の石塔と供養の碑

ふるさと講座日程表

回	と き	内 容	コ ー ス
1	5月26日(火) (雨天の場合は1週間順延)	野外学習 朱智神社・三宮神社ほか	津田 ^{バス} →天王 ^{徒歩} 穂谷
2	6月16日(火) (雨天の場合は中止)	貴船～くらま～大原～古知谷・阿弥陀寺ほか	北星田バス停前 午前8時30分出発 ——バス使用
3	7月21日(火) (雨天の場合は1週間順延)	郷土史跡散策 (子供同伴の参加可)	交野周辺、府民の森
4	9月8日(火) (雨天の場合は1週間順延)	河内33番めぐり の中から	——

教育相談110番

長宝寺小学校内に
教育センター開設

教育委員会では、四月から長宝寺小学校内に教育センターを開設し、児童・生徒の問題や保護者の相談な

どにこたえています。どんなことでも気軽に相談してください。
○相談日 祝日を除く毎日午前9時から午後5時まで
○ところ 教育センター(長宝寺小学校内)
○電話相談 ☎92・8627
7か ☎92・8203
○相談員 ▼元第二中学校校長 竹林令家さん ▼前第一中学校校長 平井孝治さん ▼前第四中学校校長 藤森幸男さん ▼前長宝寺小学校校長 本間 博さん

ふるさと講座

申し込みは星田市民センター

星田市民センター管理運営委員会では、「六十二年度ふるさと講座」の参加者を募集しています。

なお、この講座は散策風になつており、講師を決めずにみんなで郷土の自然と文化を楽しみながら学んでいこうと

いうものです。
○とき・ところ・テーマ 右表
○対象 市内在住者

○参加費 千五百円(四回分)ただし、6月16日の講座参加者は別にバス代として四千円必要
○持ち物 弁当・水筒
○申し込み・問い合わせ 星田市民センター内ふるさと講座(☎91・3941)

夏の一時を野外活動センターで

利用申し込み受付5月15日から

教育委員会では、自然に親しんでもらおうと野外活動センター(傍示)の利用申し込みを受け付けています。
○期間 日曜日
▼宿泊キャンプ 7月21日(火)～8月31日(月)
ただし、7月24日(金)から31日(金)は利用できません。
○ところ 野外活動センター
○対象 市内在住の人
○利用料 無料

申し込みは体育文化センターにあります。
なお、申し込みが多ければ抽選をします。
▼抽選日 6月19日(土) 午後7時から
▼ところ 体育文化センター



ただし、まき代・クラフト代は実費徴収します。
○申し込み・問い合わせ 五月十五日(金)から六月十八日(金)までに、申込書に必要事項を記入し、直接体育文化センター
申し込みは体育文化センターにあります。
なお、申し込みが多ければ抽選をします。
▼抽選日 6月19日(土) 午後7時から
▼ところ 体育文化センター



憲法週間記念講演会

ビルマを訪れて

わが国の憲法は「国民主権」「平和主義」基本的人権の尊重」を基本理念としています。日本国憲法施行四十周年を機に、戦争によるおびただしい犠牲のもとに生れたこの憲法の、平和尊重の意義をあら

ためて考える意味で、講演会を開きます。

今回の講演は、私たちが外国を知り、それぞれの民族の風俗・習慣など、文化的伝説を尊重するとともに、その国民の日本観を知って、お互いに信頼し合える相互理解を実現

することが国際平和に通じる
と考えて企画しました。
○とき 5月22日(金) 午後2時〜4時

○ところ 福祉センター

○テーマ ビルマを訪れて

○講師 花園高校教諭・宜春院(東倉治二丁目)住職 田口道悦さん

○映画 『ビルマ人の仏教と信仰』

○問い合わせ 人権教育指導室

この夏 子供の手による日韓友好

大阪府子ども会の翼

(財)大阪府子ども会育成連合会では、子供会の指導者養成と、日韓の子供たちとの交流によって、世界平和にむけた国際交流を深めようと「昭和六十二年度 大阪府子ども会の翼」の参加者を募集しています。

○実施期間 ▼事前研修6月21日(日)、7月18日(土)・19日(日) ▼韓国交流研修8月12日(水)〜17日(月) ▼報告会9月12日(土)

○訪問地 韓国(釜山・慶州)

○定員 ▼小学生二十五人

▼中学生十人 ▼高校生五人

▼指導者・育成者十人

○参加費 ▼小学生六万三千円 ▼中学生六万八千円 ▼高校生七万三千元 ▼指導者・育成者八万三千元

○申し込み 五月三十日(土)までに、予約金三万円を添えて体育文化センター

○問い合わせ (財)大阪府子ども会育成連合会(☎06・942・2449)



初心者卓球教室

○期間 6月5日から7月24日までの間の、毎週金曜日八回コース

○時間 午前10時〜正午

○ところ 体育文化センター

○対象 高校生以上の市内在住者

○定員 三十人(先着順)

○参加費 二千元

○服装・持ち物 運動のできる服装・体育館シューズ

なお、ラケットは貸します

○申し込み・問い合わせ 五月二十日から三十一日までに、参加費を持って直接体育文化センター

水質環境

モニター募集

大阪府では、河川の水辺にせい息する生物の実態をみなさんに観察してもらい、水質保全の重要性について理解と認識を深めてもらおうと、水質モニターを募集しています。

○対象 十五歳以上の人間
○内容 モニターが、身近な河川に出かけ、水辺の指標となる生物の実態を「観察の手引」により観察し、結果を観察カードに記入して大阪府に報告

○定員 三千人(先着順)
○申し込み・問い合わせ 五月三十日(土)までに、はがきに住所・名前・年齢・職業(学校名)・電話番号を記入し、〒540 大阪市東区大手前之町 大阪府生活環境部公害室水質課(☎06・941・0351)

大会結果

敬称略

61年度北河内マラソン大会

三月一日(日)、淀川左岸管理道路で開かれた「六十一年度北河内マラソン大会(五十九人参加)に交野から参加した人の中で、次の人が入賞しました。

○一般女子の部(五キロメートル) 五位 長渡千加子さん(幾野三丁目)

○壮年の部(三キロメートル) 四位 中野一夫(藤が尾二丁目)

第17回 市民テニス大会(軟式)

四月十二日(日)、私部公園テニスコートで開かれた「第十七回市民テニス大会(男子の部三十チーム・女子の部三十三チーム参加)

で、次のチームが優勝しました。

○男子の部 長崎左近(妙見坂三丁目)・白井貢(私市六丁目)組

○女子の部 赤木登代子(星田山手三丁目)・吉田智子(郡津四丁目)

○混合・壮年の部 松井宏(神宮寺一丁目)・新井宏忠(倉治七丁目)

第17回 市民テニス大会(硬式)

四月十九日(日)、私部公園テニスコートで開かれた「第十七回市民テニス大会(男子の部四十五チーム、女子の部二十六チーム、混合・壮年の部十六チーム参加)で、次のチームが優勝

しました。

○男子の部 田中英樹・下田靖(いずれも東倉治)組

○女子の部 長谷川玉枝(星田山手)・田中利子(天野が原町)組

で、次のチームが優勝

しました。

○男子の部 田中英樹・下田靖(いずれも東倉治)組

○女子の部 長谷川玉枝(星田山手)・田中利子(天野が原町)組

で、次のチームが優勝

しました。

○男子の部 田中英樹・下田靖(いずれも東倉治)組

○女子の部 長谷川玉枝(星田山手)・田中利子(天野が原町)組

で、次のチームが優勝

しました。

○男子の部 田中英樹・下田靖(いずれも東倉治)組

○女子の部 長谷川玉枝(星田山手)・田中利子(天野が原町)組

で、次のチームが優勝

しました。

○男子の部 田中英樹・下田靖(いずれも東倉治)組

○女子の部 長谷川玉枝(星田山手)・田中利子(天野が原町)組

で、次のチームが優勝

しました。

かたの祭り
8月1日(土)と
2日(日)

大阪府生活環境部公害室水質課(☎06・941・0351)

みんなの ひろば

— 原稿募集 —

「ひろば」は市民みなさんのページです。心あたたまる話や地域の話題・写真・イラストなどをお寄せください。

投稿は400字以内にまとめ、住所・氏名・電話番号を書いてください。記念品を進呈します。

- 締め切り 毎月15日
- 送り先 交野市役所 広聴広報課 (〒576 交野市私部1丁目1-1)

催し・ 会員募集



ミニ・ニュース

講習会

子供によい本を

かたの子ども文庫連絡会では、子供によい本を、子供と本の出会いを目的に次のような会を企画。いずれも講師は児童文学者の間崎ルリ子さん。連絡は森永さん(☎91・9671 夜のみ)

読書会

5月25日・7月13日・10月26日・63年1月25日、いずれも月曜日、森区民ホールで午前10時から正午まで。内容は、『児童文学論』(岩波書店)を中心に絵本・昔話・物語の読書。

参加費は千五百円

ストーリーテリング研修

6月22日・9月28日・11月30日・63年2月22日、いずれも月曜日、森区民ホールで午前10時から正午まで。内容は、子供たちに聴かせるための「おはなし」を覚え、講師をかこんで話しあう。参加費は無料。申し込みは、研修当日に直接会場

新緑の交野山に

野鳥を訪ねよう

5月24日(日)―雨天の場合31日(日)に順延。機物神社に午前9時集合。解散は午後1時ごろ白旗池。内容は、交野の野鳥観察(水辺・田んぼ・山地)。コースは機物神社・源氏池・免除川・神宮寺・源氏滝・ハイキングコース・白旗池。案内は交野野鳥の会会員下土居保夫さん・吉川謙介さん・平 研さん。参加費は無料。弁当・筆記具・観察用具は各自持参。ハイキングの服装。

第24回

交野親子映画会

5月17日(日)、体育文化センターと藤が尾小学校で、▼第一回目午前10時30分▼第二回目午後1時。映画名は『龍の子太郎』(カラーアニメーション)。上映時間一時間十五分。入場券は、5月13日・14日の両日各小学校で、子供・大人とも五百円。連絡は一ノ尾さん(☎91・0170)

卓球大会

交野市卓球連盟では、卓球

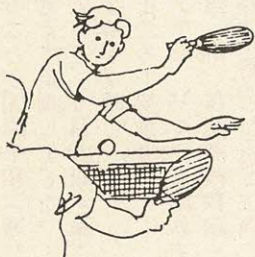

オープン戦

5月24日(日)、体育文化センターで午前9時30分受付、午前10時開始。対象は高校生以上の男女。内容は個人戦トーナメント方式(ゼッケン必要)。定員は二百人。参加費は一人六百円。申し込みは、5月16日(土)の正午までに、参加費を持って卓球連盟事務局(交野市私部西二丁目十ノ八 ☎91・8451)

第9回市長杯卓球大会

6月14日(日)、体育文化センターで午前9時受付、午前9時30分開始。対象は市内在住の勤者。内容は、一般男女とジュニア男女、個人戦トーナメント方式(ゼッケン必要)。参加費は、一般六百円・連盟会費三百円・ジュニア二百円。申し込みは、6月6日(土)の午後5時までに体育文化センター。

はじめまして



まさき けんすけ
正木 謙介 です
61年9月17日生まれ
(青山1丁目)

結婚5年目で授かりました。いつも機嫌がよくて、笑顔のいい子です。元気で素直な子に育ってほしいナ。

母 京子さん

俳句会

6月7日(日)、体育文化センターで午後1時から4時30分まで。内容は句会・互選・披講。定員は三十人。参加費は六カ月二千五百円。申し込みは、連絡は当日直接会場か池見さん(☎91・0169)

ハイキング

六甲の荒地山から 打越山へ

6月14日(日)と16日(火)、いずれもJR河内磐船駅前を午前8時出発、帰着は午後6時ごろ(雨天の場合はいずれも一週間順延)。行き先は、変化に富んだ六甲の荒地山から打越山。コースは、阪急芦屋川駅から鷹尾山・荒地山・風

歩 こうう

滋賀・竜王町から
蒲生野へ

5月23日(土)、京阪交野市駅前を午前8時出発、帰着は午後5時ごろ。行き先は、滋賀県竜王町から蒲生野。コースは、近江八幡駅から竜王町・雪野山・苗村神社・川守。弁当・水筒・雨具各自持参。必ずリュックサックで参加。交通費は各自負担。主催は交野歩こう会。連絡は成田さん(☎91・4013)

62年度婦人学級

教室	日	時	場所	講師(敬称略)
書道(I)	第2水曜日	10:00~12:00	体育文化センター	田口鶴山
書道(II)	第3水曜日	10:00~12:00	星田市民センター	田口鶴山
手芸(I)	第1火曜日	10:00~12:00	星田市民センター	下村恭子
手芸(II)	第2火曜日	10:00~12:00	体育文化センター	下村恭子
民踊	第1水曜日	9:30~12:00	体育文化センター	野入典子
健康体操	第1・第3金曜日	10:00~12:00	体育文化センター	竹平富美子
料理	第1水曜日	9:30~12:00	福祉センター	堀川薫
着付	第1金曜日	10:00~12:00	福祉センター	山下千鶴子
墨絵	第4金曜日	14:00~16:00	福祉センター	平田静夫

カタノクラブ

ライオンズ

毎週土曜日(午後2時から日没まで)、毎週日曜日(午前8時30分から日没まで)、祝日(午前8時30分から日没まで)、大日精化グラウンドで。対象は小学一年生から六年生まで。内容は野球の練習。定員は三十人。入会金は三千円。会費は一カ月千円。申し込みは練習日に直接会場。連絡は川本さん(☎91・3356)

交野

ビクトリーズ

までの女子。内容は小学生女子バレーボール。指導者は奥角佳英さん、櫻川英雄さん。会費は一カ月千五百円。申し込みは練習日に直接練習会場へ。連絡は奥角さん(☎91・0456)

交野

インディアカ

同好会

毎週木曜日、体育文化センターで午後1時から4時まで。対象は市内在住の女子。内容は、インディアカの基本からゲームまで。入会金は千円。会費は一カ月千円。申し込みは練習日に直接会場へ。連絡は増田さん(☎91・2088)

62年度婦人学級

交野市連合婦人会では、六十二年度婦人学級として上表の教室を企画。期間は6月から63年3月までの間の毎月一回。ただし、申し込み人数が少ない教室は開講できない場合があります。参加費は一カ年▼婦人会会員五千円 ▼賛同会員(婦人会会員以外)七千円、ただし材料費・教材費は含まず。申し込み・連絡は、5月20日(水)までに、大矢さん(☎91・1146)・下村さん(☎91・0675)・梶野さん(☎92・2430)

交野

チェリーズ

毎週土曜日、長宝寺小学校校庭で午後2時30分から5時まで。対象は高校生以上。内容は、女子ソフトボール、明るく家庭的なチームです。会費は一カ月五百円。連絡は田中さん(☎91・6458)

民舞修練会

毎週金曜日、武道館で午後1時から4時30分まで。対象は



“青い鳥”郵便はがき

身体障害者に無料配布

郵政省では、身体障害者への理解と認識を深めていただくとうと「青い鳥」郵便はがきを発行しました。

このはがきを、身体に著しい障害(一級または二級)のある六歳以上の人に無料で配布しています。

配布枚数は一人二十枚です。希望者は、六月一日までに申請用紙に必要事項を記入し、

老人クラブ

連合会

役員改選される

交野市老人クラブ連合会では、三月二十八日(土)福祉センターで総会を開き、役員の変更をいたしました。

今回の改選は、会長の山野清さんが三月末で辞任されたことに伴うものです。

なお、新しい役員は次のとおりです。(敬称略)

- ▼会長 田中玉光(神宮寺)
- ▼副会長 田中仙太郎(星田)
- ▼浦田正四郎(青山)
- ▼会計 仲西市郎(森)
- ▼監事 中吾市(郡津)・下田利八(天野が原町)

森本順子さん
『KOJURO
AND THE
BEARS』
出版

五十九年二月から六十一年十二月(一月号を除く)までの三カ年間に、「広報かたの」の表紙絵を描いていただいた森本順子さん(元第三中学校で美術を指導、現在オーストラリア在住)が、今回、宮澤賢治著の『なめとこ山の熊』を題材に英字の絵本『KOJURO AND THE BEARS』と題する絵本を出版しました。

みなさんの相談室

相談料はいりません

(内は相談員・問い合わせ)

事故相談員、生活環境課

園芸相談

5月28日(木) 午後1時〜4時

市役所(緑地保全課)

結婚相談

5月27日(水) 6月10日(水)

午後1時〜4時 福祉センター

(民生・児童委員、福祉センター)

法律相談

5月21日(木) 6月4日(木)

午後1時〜3時 福祉センター

定員八人(弁護士、広聴広報課)

行政相談

5月16日(土) 私市会館

6月10日(水) 福祉センター

いづれも午後1時〜4時

(行政相談委員、広聴広報課)

人権相談

5月21日(木) 午後1時〜4時

星田市民センター(人権擁護委員、市民課)

交通事故無料相談

6月9日(火) 午前10時〜午後3時

福祉センター(交通)

消費者相談

毎週火曜日 午前9時30分〜11時、毎週金曜日 午後1時〜3時

市役所(消費生活センター)

心配ごと相談

毎週水曜日 午後2時〜4時

福祉センター(民生・児童委員、福祉事務所)

児童相談

毎週木曜日 午前10時〜正午

福祉事務所相談室(大阪府中央児童相談員、福祉事務所)

家庭児童相談

毎週月・水・金曜日 午前10時〜午後3時

福祉事務所相談室(社会福祉協議会)

障害者福祉相談

毎週火曜日 午後1時〜4時

福祉センター(交野市身体障害者福祉相談員、福祉事務所)

母子福祉相談

毎日 午前9時〜正午、午後1時〜5時

福祉センター

事前に電話連絡が必要、土曜日の午後と休日は除く(母子相談員、福祉事務所)

夜間・休日診療所

診療科目は内科・小児科
(内は問い合わせ)

北河内夜間救急センター

毎日 受付午後10時〜午前零時30分、同救急センター(同)

救急センター、寝屋川市豊野町一五ノ一〇

寝屋川市役所の北側 ☎21・30003

土曜休日夜間急病センター

毎週土曜日・日曜日・祝日、午後6時〜9時、交野病院内

急患用診療室(同診療室、時間内 ☎93・1520、時間外 ☎91・0331)

休日診療所

毎週日曜日 午前10時〜正午

保健センター(健康管理室)

交野病院内夜間急病センター

休日診療保健センター

交野市駅

私市へ

健康ガイド

問い合わせ

○印は四条曝保健所(☎78・1021) ◎印は健康管理室

施設テレフォン

- 市役所・福祉事務所・農業委員会……………92・0121
- 星田市民センター(星田出張所)……………91・2031
- 福祉センター……………91・6241
- 水道局……………91・0016
- 環境事業部(ごみ・し尿)……………92・2471
- 消防本部・署……………92・0011
- 体育文化センター(青年の家)……………92・7721~2
- 保健センター・休日診療所(健康管理室)……………91・8124
- 武道館……………92・1700
- 教育文化会館……………91・1825

健康診査(健診)を受けられるときは、母子健康手帳を持ってきてください。

○乳幼児健康相談

5月27日(水) 午後1時30分〜2時30分 保健センター

○40歳以上の健康相談

毎週水曜日 午前10時〜11時30分、毎週金曜日 午後1時30分〜3時 保健センター

○2歳児歯科健診フッソ塗布

5月22日(金) 午後1時〜2時30分 四条曝保健所 昭和60年4月・5月生まれの乳児

○電話健康相談

毎日 午前9時〜午後5時 保健センター(☎91・8124)

○3歳児健康診査

5月28日(木) 午後1時〜2時 保健センター 昭和59年3月・4月生まれの幼児

○妊婦教室

6月3日・10日・17日・24日 保健センター 午後1時30分〜4時

○離乳食講習会

5月27日(水) 午後1時30分 開講 体育文化センター

○精神衛生相談

予約制 四条曝保健所 精神

○食事業養相談

予約制 四条曝保健所 高血

○療育相談

5月19日(火) 午後1時 四

○条曝保健所

予約制 四条曝保健所

○精神衛生相談

予約制 四条曝保健所 精神

粗大・不燃物ごみ

- ごみは午前9時までに集積場所へ
- 一般ごみの収集日と重なるところは、集積場所を分けて出してください。

収集日

とき	ところ
5月15日(金)	藤が尾
5月20日(水)	私部、私部西、私部南
5月21日(木)	妙見坂
5月22日(金)	青山、向井田
5月27日(水)	星田、星田北、大字星田、南星台
5月28日(木)	星田山手、私市山手
6月3日(水)	倉治、東倉治、神宮寺
6月4日(木)	天野が原町
6月5日(金)	寺、寺南野、傍示、森北、森南
6月10日(水)	幾野、郡津、松塚
6月11日(木)	私市
6月12日(金)	梅が枝、妙見東

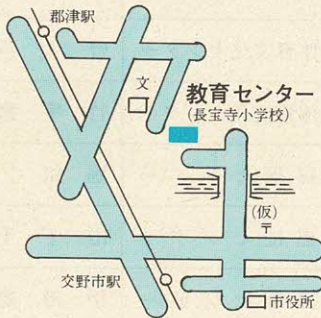

毎週月・水・金曜日 午前10時〜午後3時 福祉事務所相談室(社会福祉協議会)

障害者福祉相談

毎週火曜日 午後1時〜4時 福祉センター(交野市身体障害者福祉相談員、福祉事務所)

母子福祉相談

毎日 午前9時〜正午、午後1時〜5時 福祉センター

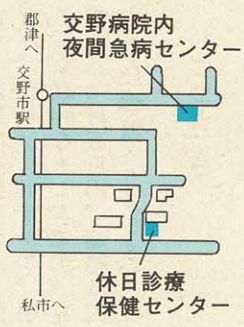

健康ガイド

問い合わせ

○印は四条曝保健所(☎78・1021) ◎印は健康管理室