

広報 交野の 62年

市民憲章
 交野は、古くから多くの
 人々に愛されてきました。
 私たちは、このまちの良
 さをいかしつつ、さらによ
 りよい交野を求めて、こ
 こに市民憲章を定めます。

和
 (自然と文化と人と)

昭和62年7月10日 通巻288号 毎月10日発行 編集と発行・交野市役所総務部



鮎返しの滝

画・青山1丁目 正木 薫

7月26日(日)オープン

- 市民スポーツレクリエーションセンター… 2・3
- 大掃除でダニ退治… 4
- 年金と保険… 5

- 福祉・申告所得税… 8・9
- 健康は自分で管理… 10・11
- スナップ・表紙文… 14・15
- 第4回交野まつり… 19
- みんなのひろば
- 催し・大会結果… 20・21
- 募集・声… 22・23

体育室から瞬時にして多目的ホールに早がわり

7月26日(日) オープン

市民スポーツレクリエーションセンター

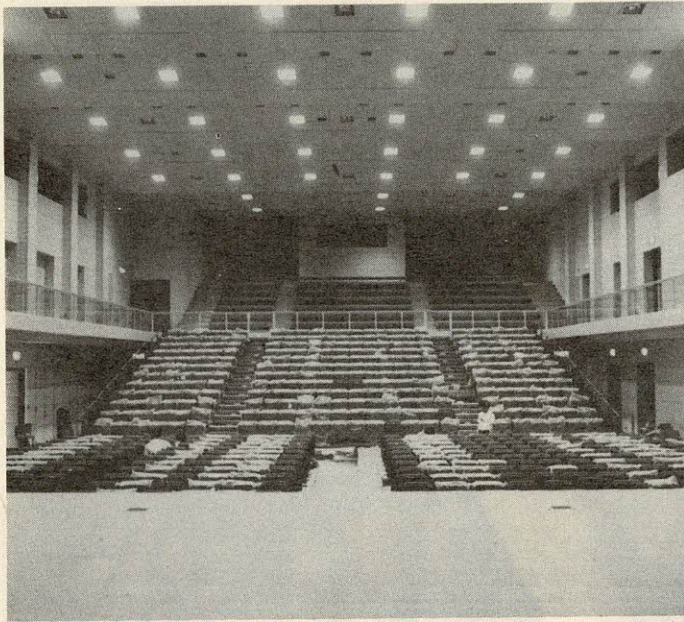

交野市私市で建設を進めていた市民スポーツレクリエーションセンターが七月二十六日(日)オープンします。市民みなさんから多くの期待をよせられている同センターは色々な望みに対応できる文化・スポーツ施設として昨年九月から建設を始め、総工費約八億四千万円を投じて建設していたものです。

この装置は、舞台の下に収納されている観覧席と体育室側壁に収納されている観覧席がボタン一つで出し入れでき、人の手をわずらわさずセットできることです。舞台関係では、照明装置と音響装置に分かれ各室で集中操作できるシステムになっており、本格的な音楽会などにも威力を発揮するでしょう。その上、室内を色どるのはその昔宮人たちに観桜の場として愛されてきたかたのを描いた格式高いドンチヨウ、玄関ロビーには高さ二・六メートル幅三・九メートルの南画院副理事長清水要樹画伯寄贈の原画があり黄山朝雲図を表現したもので来館者を圧倒することでしょう。

このほか、一階には男女更衣室と男女控え室があり、音楽会などには各室楽屋に早がわりできます。二階は、ロビー、会議室、研修室二室があり、展示会、会議、視聴覚、講演会などができるようになっていきます。

利用申し込み方法

対象	施設	受付
交野市民 (在住および在勤者)	体育室利用と合わせてその利用に伴う施設	3カ月前
交野市民以外	同上	2カ月前
交野市民 (在住および在勤者)	研修室および会議室を利用する場合	1カ月前
交野市民以外	同上	3週間前

施設利用の申し込み

3カ月前から受付

財交野市体育文化協会では市民のみならずこのセンターを有効に使っていただくこととよりよい利用方法について

市民スポーツレクリエーションセンター位置図

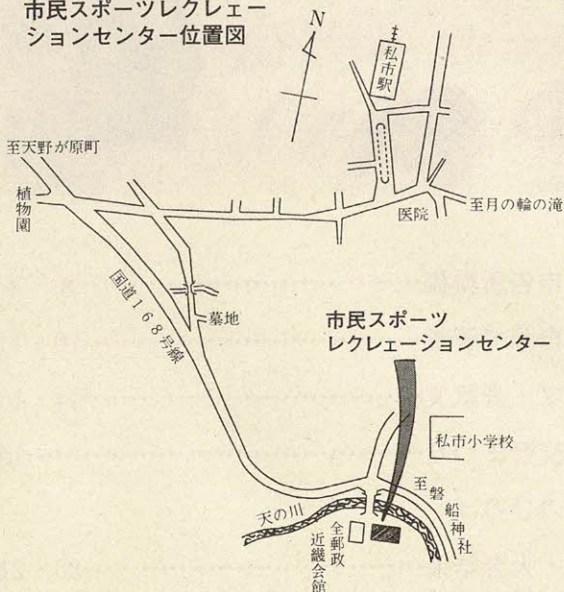

施設利用料

区分	定員	専用利用 (単位:円)								
		施設利用				冷暖房利用				
		午前	午後	夜間	全日	午前	午後	夜間	全日	
		9:30~12:30	13:00~17:00	17:30~21:30	9:30~21:30	9:30~12:30	13:00~17:00	17:30~21:30	9:30~21:30	
体育室	体育室全面	1,000 ^人	3,000	4,000	4,000	11,000	10,000	13,000	13,000	36,000
	移動椅子全面	552 ^人	20,000 (1回の利用につき) 前264席 ・ 後288席							
	移動椅子1/2面	—	10,000 (1回の利用につき)							
	控室 (1)	35 ^{m²}	500	800	800	2,100	100	200	200	500
	控室 (2)	37 ^{m²}	500	800	800	2,100	100	200	200	500
	会議室	45 ^{m²}	1,000	1,600	1,600	4,200	200	400	400	1,000
	研修室 (1)	59 ^{m²}	1,100	1,700	1,700	4,500	200	400	400	1,000
	研修室 (2)	90 ^{m²}	1,300	2,000	2,000	5,300	200	400	400	1,000

備考	区分	施設利用料	摘要	
(1)	体育室の個人利用 (2時間単位)	小・中学生等	100円	
		交野市民	200円	
		交野市民以外	上記の1.5倍	
	(2)	小・中学生等が利用する場合	交野市民	0.5倍
			交野市民以外	1.0倍
	(3)	市民以外が利用する場合	交野市民	1.5倍
			交野市民以外	1.5倍
(4)	入場料、整理券等の料金を徴収して利用する場合	アマチュア (市民)	1.5倍	
		アマチュア (市民以外)	3.0倍	
		アマチュア (以外)	5.0倍	
		アマチュア以外	0.5倍	
(5)	舞台のみの利用の場合 (リハーサル、準備等の利用)	交野市民	0.5倍	
		アマチュア (市民)	0.75倍	
		アマチュア (市民以外)	1.5倍	
		アマチュア以外	2.5倍	
(6)	目的外利用の場合	交野市民	1.5倍	
		交野市民以外	3.0倍	
		アマチュア以外	5.0倍	
(7)	施設を継続して利用される場合、利用日数は3日を限度とする。		(フローリングを痛めるような利用貸出は出来ません)	

付属設備利用料

設備	品名	単位	単価
舞台設備	平 台	1 台	100
	所作台	1 台	200
	司 会 台	1 台	300
	演 台	1 台	500
	脇花台	1 台	300
	毛 せ ん	1 数	300
	講義台(指揮者用)	1 台	300
	国旗・市旗	—	無料
照明設備	照明セット (A)	1~5 1式	5,400
	照明セット (B)	1~8 1式	8,600
	サイドスポットライト	1列18灯1式	1,500
	フットライト	1列54灯1式	500
	サスペンションライト	1列24灯1式	2,000
	ポーターライト	1列72灯1式	1,000
	シーリングポットライト	1列24灯1式	1,000
	ピンスポットライト	1灯 1台	1,000
	アッパー・ホリゾンライト	1列45灯1式	1,500
	ローア・ホリゾンライト	1列54灯1式	1,000
音響設備	ミラーボール	1 式	1,000
	パーライト	1 本	300
	オーロラマシン	1 式	2,000
	フォローピンスポットライト	1 本	500
	16mm 映写機	1 台	5,000
	ピアノ(調律代含まない)	1 台	5,000
音響設備	持込電気器具	1 kW	200
	研修室拡声装置	1 式	1,000
	録画設備(テープ個人持)	1 式	5,000

設備	品名	単位	単価
音響設備	拡声装置	1 式	5,000
	スピーカー(ステージ)	1 式	3,000
	〃(ステージフロント)	1 式	500
	スピーカー(はね返り)	1 式	1,000
	レコードプレイヤー	1 台	1,000
	テープレコーダー	1 台	1,500
	移動用ミキサー	1 台	2,000
	コンデンサーマイク	1 本	1,000
	ダイナミックマイク	1 本	1,000
	ワイヤレスマイク	1 本	1,000
その他	マイクスタンド	1 本	300
	椅子	—	無料
	長 机	—	無料
	ボ ー ド	1 枚	200
	展示用スポットライト	10 灯	200
	フロアシート	1 枚	500
	白 布	1 枚	100
体育器具	バレーボール	ボールネット・得点板・審判台1式	500
	バドミントン	ボールネット・得点板・審判台1式	500
	インディアカ	ボールネット・得点板・審判台1式	500
	卓 球	卓球台・ネット・得点板1式	500

※舞台・照明・音響の利用についてはチーフオペレーター等の技術者が必要です。チーフオペレーター等(旅費含む)の人員費は別途利用者負担です。

検討してきました。検討の結果、利用について対象者を基本的に二つに分けて利用日の三カ月前に申し込みできる市民(在住者および在勤者)と利用日の二カ月前に申し込みできる市民(在勤者以外の人)に分けて、市民であれば一カ月前早く申し込みができるようになっていきます。

○開館時間 午前9時~午後10時
 ○休館日 毎週火曜日(祝日の場合はその翌日)、12月28日(日)・29日(月)・30日(火)・31日(水)・1月1日(木)・2日(金)・3日(土)・4日(日)・5日(月)・6日(火)・7日(水)・8日(木)・9日(金)・10日(土)・11日(日)・12日(月)・13日(火)・14日(水)・15日(木)・16日(金)・17日(土)・18日(日)・19日(月)・20日(火)・21日(水)・22日(木)・23日(金)・24日(土)・25日(日)・26日(月)・27日(火)・28日(水)・29日(木)・30日(金)・31日(土)・1月1日(日)・2日(月)・3日(火)・4日(水)・5日(木)・6日(金)・7日(土)・8日(日)・9日(月)・10日(火)・11日(水)・12日(木)・13日(金)・14日(土)・15日(日)・16日(月)・17日(火)・18日(水)・19日(木)・20日(金)・21日(土)・22日(日)・23日(月)・24日(火)・25日(水)・26日(木)・27日(金)・28日(土)・29日(日)・30日(月)・31日(火)・1月1日(水)・2日(木)・3日(金)・4日(土)・5日(日)・6日(月)・7日(火)・8日(水)・9日(木)・10日(金)・11日(土)・12日(日)・13日(月)・14日(火)・15日(水)・16日(木)・17日(金)・18日(土)・19日(日)・20日(月)・21日(火)・22日(水)・23日(木)・24日(金)・25日(土)・26日(日)・27日(月)・28日(火)・29日(水)・30日(木)・31日(金)・1月1日(土)・2日(日)・3日(月)・4日(火)・5日(水)・6日(木)・7日(金)・8日(土)・9日(日)・10日(月)・11日(火)・12日(水)・13日(木)・14日(金)・15日(土)・16日(日)・17日(月)・18日(火)・19日(水)・20日(木)・21日(金)・22日(土)・23日(日)・24日(月)・25日(火)・26日(水)・27日(木)・28日(金)・29日(土)・30日(日)・31日(月)・1月1日(火)・2日(水)・3日(木)・4日(金)・5日(土)・6日(日)・7日(月)・8日(火)・9日(水)・10日(木)・11日(金)・12日(土)・13日(日)・14日(月)・15日(火)・16日(水)・17日(木)・18日(金)・19日(土)・20日(日)・21日(月)・22日(火)・23日(水)・24日(木)・25日(金)・26日(土)・27日(日)・28日(月)・29日(火)・30日(水)・31日(木)・1月1日(金)・2日(土)・3日(日)・4日(月)・5日(火)・6日(水)・7日(木)・8日(金)・9日(土)・10日(日)・11日(月)・12日(火)・13日(水)・14日(木)・15日(金)・16日(土)・17日(日)・18日(月)・19日(火)・20日(水)・21日(木)・22日(金)・23日(土)・24日(日)・25日(月)・26日(火)・27日(水)・28日(木)・29日(金)・30日(土)・31日(日)・1月1日(月)・2日(火)・3日(水)・4日(木)・5日(金)・6日(土)・7日(日)・8日(月)・9日(火)・10日(水)・11日(木)・12日(金)・13日(土)・14日(日)・15日(月)・16日(火)・17日(水)・18日(木)・19日(金)・20日(土)・21日(日)・22日(月)・23日(火)・24日(水)・25日(木)・26日(金)・27日(土)・28日(日)・29日(月)・30日(火)・31日(水)・1月1日(木)・2日(金)・3日(土)・4日(日)・5日(月)・6日(火)・7日(水)・8日(木)・9日(金)・10日(土)・11日(日)・12日(月)・13日(火)・14日(水)・15日(木)・16日(金)・17日(土)・18日(日)・19日(月)・20日(火)・21日(水)・22日(木)・23日(金)・24日(土)・25日(日)・26日(月)・27日(火)・28日(水)・29日(木)・30日(金)・31日(土)・1月1日(日)・2日(月)・3日(火)・4日(水)・5日(木)・6日(金)・7日(土)・8日(日)・9日(月)・10日(火)・11日(水)・12日(木)・13日(金)・14日(土)・15日(日)・16日(月)・17日(火)・18日(水)・19日(木)・20日(金)・21日(土)・22日(日)・23日(月)・24日(火)・25日(水)・26日(木)・27日(金)・28日(土)・29日(日)・30日(月)・31日(火)・1月1日(水)・2日(木)・3日(金)・4日(土)・5日(日)・6日(月)・7日(火)・8日(水)・9日(木)・10日(金)・11日(土)・12日(日)・13日(月)・14日(火)・15日(水)・16日(木)・17日(金)・18日(土)・19日(日)・20日(月)・21日(火)・22日(水)・23日(木)・24日(金)・25日(土)・26日(日)・27日(月)・28日(火)・29日(水)・30日(木)・31日(金)・1月1日(土)・2日(日)・3日(月)・4日(火)・5日(水)・6日(木)・7日(金)・8日(土)・9日(日)・10日(月)・11日(火)・12日(水)・13日(木)・14日(金)・15日(土)・16日(日)・17日(月)・18日(火)・19日(水)・20日(木)・21日(金)・22日(土)・23日(日)・24日(月)・25日(火)・26日(水)・27日(木)・28日(金)・29日(土)・30日(日)・31日(月)・1月1日(火)・2日(水)・3日(木)・4日(金)・5日(土)・6日(日)・7日(月)・8日(火)・9日(水)・10日(木)・11日(金)・12日(土)・13日(日)・14日(月)・15日(火)・16日(水)・17日(木)・18日(金)・19日(土)・20日(日)・21日(月)・22日(火)・23日(水)・24日(木)・25日(金)・26日(土)・27日(日)・28日(月)・29日(火)・30日(水)・31日(木)・1月1日(金)・2日(土)・3日(日)・4日(月)・5日(火)・6日(水)・7日(木)・8日(金)・9日(土)・10日(日)・11日(月)・12日(火)・13日(水)・14日(木)・15日(金)・16日(土)・17日(日)・18日(月)・19日(火)・20日(水)・21日(木)・22日(金)・23日(土)・24日(日)・25日(月)・26日(火)・27日(水)・28日(木)・29日(金)・30日(土)・31日(日)・1月1日(月)・2日(火)・3日(水)・4日(木)・5日(金)・6日(土)・7日(日)・8日(月)・9日(火)・10日(水)・11日(木)・12日(金)・13日(土)・14日(日)・15日(月)・16日(火)・17日(水)・18日(木)・19日(金)・20日(土)・21日(日)・22日(月)・23日(火)・24日(水)・25日(木)・26日(金)・27日(土)・28日(日)・29日(月)・30日(火)・31日(水)・1月1日(木)・2日(金)・3日(土)・4日(日)・5日(月)・6日(火)・7日(水)・8日(木)・9日(金)・10日(土)・11日(日)・12日(月)・13日(火)・14日(水)・15日(木)・16日(金)・17日(土)・18日(日)・19日(月)・20日(火)・21日(水)・22日(木)・23日(金)・24日(土)・25日(日)・26日(月)・27日(火)・28日(水)・29日(木)・30日(金)・31日(土)・1月1日(日)・2日(月)・3日(火)・4日(水)・5日(木)・6日(金)・7日(土)・8日(日)・9日(月)・10日(火)・11日(水)・12日(木)・13日(金)・14日(土)・15日(日)・16日(月)・17日(火)・18日(水)・19日(木)・20日(金)・21日(土)・22日(日)・23日(月)・24日(火)・25日(水)・26日(木)・27日(金)・28日(土)・29日(日)・30日(月)・31日(火)・1月1日(水)・2日(木)・3日(金)・4日(土)・5日(日)・6日(月)・7日(火)・8日(水)・9日(木)・10日(金)・11日(土)・12日(日)・13日(月)・14日(火)・15日(水)・16日(木)・17日(金)・18日(土)・19日(日)・20日(月)・21日(火)・22日(水)・23日(木)・24日(金)・25日(土)・26日(日)・27日(月)・28日(火)・29日(水)・30日(木)・31日(金)・1月1日(土)・2日(日)・3日(月)・4日(火)・5日(水)・6日(木)・7日(金)・8日(土)・9日(日)・10日(月)・11日(火)・12日(水)・13日(木)・14日(金)・15日(土)・16日(日)・17日(月)・18日(火)・19日(水)・20日(木)・21日(金)・22日(土)・23日(日)・24日(月)・25日(火)・26日(水)・27日(木)・28日(金)・29日(土)・30日(日)・31日(月)・1月1日(火)・2日(水)・3日(木)・4日(金)・5日(土)・6日(日)・7日(月)・8日(火)・9日(水)・10日(木)・11日(金)・12日(土)・13日(日)・14日(月)・15日(火)・16日(水)・17日(木)・18日(金)・19日(土)・20日(日)・21日(月)・22日(火)・23日(水)・24日(木)・25日(金)・26日(土)・27日(日)・28日(月)・29日(火)・30日(水)・31日(木)・1月1日(金)・2日(土)・3日(日)・4日(月)・5日(火)・6日(水)・7日(木)・8日(金)・9日(土)・10日(日)・11日(月)・12日(火)・13日(水)・14日(木)・15日(金)・16日(土)・17日(日)・18日(月)・19日(火)・20日(水)・21日(木)・22日(金)・23日(土)・24日(日)・25日(月)・26日(火)・27日(水)・28日(木)・29日(金)・30日(土)・31日(日)・1月1日(月)・2日(火)・3日(水)・4日(木)・5日(金)・6日(土)・7日(日)・8日(月)・9日(火)・10日(水)・11日(木)・12日(金)・13日(土)・14日(日)・15日(月)・16日(火)・17日(水)・18日(木)・19日(金)・20日(土)・21日(日)・22日(月)・23日(火)・24日(水)・25日(木)・26日(金)・27日(土)・28日(日)・29日(月)・30日(火)・31日(水)・1月1日(木)・2日(金)・3日(土)・4日(日)・5日(月)・6日(火)・7日(水)・8日(木)・9日(金)・10日(土)・11日(日)・12日(月)・13日(火)・14日(水)・15日(木)・16日(金)・17日(土)・18日(日)・19日(月)・20日(火)・21日(水)・22日(木)・23日(金)・24日(土)・25日(日)・26日(月)・27日(火)・28日(水)・29日(木)・30日(金)・31日(土)・1月1日(日)・2日(月)・3日(火)・4日(水)・5日(木)・6日(金)・7日(土)・8日(日)・9日(月)・10日(火)・11日(水)・12日(木)・13日(金)・14日(土)・15日(日)・16日(月)・17日(火)・18日(水)・19日(木)・20日(金)・21日(土)・22日(日)・23日(月)・24日(火)・25日(水)・26日(木)・27日(金)・28日(土)・29日(日)・30日(月)・31日(火)・1月1日(水)・2日(木)・3日(金)・4日(土)・5日(日)・6日(月)・7日(火)・8日(水)・9日(木)・10日(金)・11日(土)・12日(日)・13日(月)・14日(火)・15日(水)・16日(木)・17日(金)・18日(土)・19日(日)・20日(月)・21日(火)・22日(水)・23日(木)・24日(金)・25日(土)・26日(日)・27日(月)・28日(火)・29日(水)・30日(木)・31日(金)・1月1日(土)・2日(日)・3日(月)・4日(火)・5日(水)・6日(木)・7日(金)・8日(土)・9日(日)・10日(月)・11日(火)・12日(水)・13日(木)・14日(金)・15日(土)・16日(日)・17日(月)・18日(火)・19日(水)・20日(木)・21日(金)・22日(土)・23日(日)・24日(月)・25日(火)・26日(水)・27日(木)・28日(金)・29日(土)・30日(日)・31日(月)・1月1日(火)・2日(水)・3日(木)・4日(金)・5日(土)・6日(日)・7日(月)・8日(火)・9日(水)・10日(木)・11日(金)・12日(土)・13日(日)・14日(月)・15日(火)・16日(水)・17日(木)・18日(金)・19日(土)・20日(日)・21日(月)・22日(火)・23日(水)・24日(木)・25日(金)・26日(土)・27日(日)・28日(月)・29日(火)・30日(水)・31日(木)・1月1日(金)・2日(土)・3日(日)・4日(月)・5日(火)・6日(水)・7日(木)・8日(金)・9日(土)・10日(日)・11日(月)・12日(火)・13日(水)・14日(木)・15日(金)・16日(土)・17日(日)・18日(月)・19日(火)・20日(水)・21日(木)・22日(金)・23日(土)・24日(日)・25日(月)・26日(火)・27日(水)・28日(木)・29日(金)・30日(土)・31日(日)・1月1日(月)・2日(火)・3日(水)・4日(木)・5日(金)・6日(土)・7日(日)・8日(月)・9日(火)・10日(水)・11日(木)・12日(金)・13日(土)・14日(日)・15日(月)・16日(火)・17日(水)・18日(木)・19日(金)・20日(土)・21日(日)・22日(月)・23日(火)・24日(水)・25日(木)・26日(金)・27日(土)・28日(日)・29日(月)・30日(火)・31日(水)・1月1日(木)・2日(金)・3日(土)・4日(日)・5日(月)・6日(火)・7日(水)・8日(木)・9日(金)・10日(土)・11日(日)・12日(月)・13日(火)・14日(水)・15日(木)・16日(金)・17日(土)・18日(日)・19日(月)・20日(火)・21日(水)・22日(木)・23日(金)・24日(土)・25日(日)・26日(月)・27日(火)・28日(水)・29日(木)・30日(金)・31日(土)・1月1日(日)・2日(月)・3日(火)・4日(水)・5日(木)・6日(金)・7日(土)・8日(日)・9日(月)・10日(火)・11日(水)・12日(木)・13日(金)・14日(土)・15日(日)・16日(月)・17日(火)・18日(水)・19日(木)・20日(金)・21日(土)・22日(日)・23日(月)・24日(火)・25日(水)・26日(木)・27日(金)・28日(土)・29日(日)・30日(月)・31日(火)・1月1日(水)・2日(木)・3日(金)・4日(土)・5日(日)・6日(月)・7日(火)・8日(水)・9日(木)・10日(金)・11日(土)・12日(日)・13日(月)・14日(火)・15日(水)・16日(木)・17日(金)・18日(土)・19日(日)・20日(月)・21日(火)・22日(水)・23日(木)・24日(金)・25日(土)・26日(日)・27日(月)・28日(火)・29日(水)・30日(木)・31日(金)・1月1日(土)・2日(日)・3日(月)・4日(火)・5日(水)・6日(木)・7日(金)・8日(土)・9日(日)・10日(月)・11日(火)・12日(水)・13日(木)・14日(金)・15日(土)・16日(日)・17日(月)・18日(火)・19日(水)・20日(木)・21日(金)・22日(土)・23日(日)・24日(月)・25日(火)・26日(水)・27日(木)・28日(金)・29日(土)・30日(日)・31日(月)・1月1日(火)・2日(水)・3日(木)・4日(金)・5日(土)・6日(日)・7日(月)・8日(火)・9日(水)・10日(木)・11日(金)・12日(土)・13日(日)・14日(月)・15日(火)・16日(水)・17日(木)・18日(金)・19日(土)・20日(日)・21日(月)・22日(火)・23日(水)・24日(木)・25日(金)・26日(土)・27日(日)・28日(月)・29日(火)・30日(水)・31日(木)・1月1日(金)・2日(土)・3日(日)・4日(月)・5日(火)・6日(水)・7日(木)・8日(金)・9日(土)・10日(日)・11日(月)・12日(火)・13日(水)・14日(木)・15日(金)・16日(土)・17日(日)・18日(月)・19日(火)・20日(水)・21日(木)・22日(金)・23日(土)・24日(日)・25日(月)・26日(火)・27日(水)・28日(木)・29日(金)・30日(土)・31日(日)・1月1日(月)・2日(火)・3日(水)・4日(木)・5日(金)・6日(土)・7日(日)・8日(月)・9日(火)・10日(水)・11日(木)・12日(金)・13日(土)・14日(日)・15日(月)・16日(火)・17日(水)・18日(木)・19日(金)・20日(土)・21日(日)・22日(月)・23日(火)・24日(水)・25日(木)・26日(金)・27日(土)・28日(日)・29日(月)・30日(火)・31日(水)・1月1日(木)・2日(金)・3日(土)・4日(日)・5日(月)・6日(火)・7日(水)・8日(木)・9日(金)・10日(土)・11日(日)・12日(月)・13日(火)・14日(水)・15日(木)・16日(金)・17日(土)・18日(日)・19日(月)・20日(火)・21日(水)・22日(木)・23日(金)・24日(土)・25日(日)・26日(月)・27日(火)・28日(水)・29日(木)・30日(金)・31日(土)・1月1日(日)・2日(月)・3日(火)・4日(水)・5日(木)・6日(金)・7日(土)・8日(日)・9日(月)・10日(火)・11日(水)・12日(木)・13日(金)・14日(土)・15日(日)・16日(月)・17日(火)・18日(水)・19日(木)・20日(金)・21日(土)・22日(日)・23日(月)・24日(火)・25日(水)・26日(木)・27日(金)・28日(土)・29日(日)・30日(月)・31日(火)・1月1日(水)・2日(木)・3日(金)・4日(土)・5日(日)・6日(月)・7日(火)・8日(水)・9日(木)・10日(金)・11日(土)・12日(日)・13日(月)・14日(火)・15日(水)・16日(木)・17日(金)・18日(土)・19日(日)・20日(月)・21日(火)・22日(水)・23日(木)・24日(金)・25日(土)・26日(日)・27日(月)・28日(火)・29日(水)・3

大掃除でダニ退治

年に一回は家族全員で

大掃除をしましょう

あなたは、家の中を掃除する時、窓を開けていますか。ダニはどこにでもいます。最近の住宅は、アルミ建具が普及し、気密性が高くなつた反面、湿気がこもりやすく、ダニの好きな環境になっています。

ダニによる被害は、アレルギー性鼻炎から、子供のぜんそくの原因となるもの、刺されると赤くはれてひどいかゆみを引き起こす(ツメダニ)ものまで様々です。

あなたやあなたの家族で、アレルギー体質だと思っている人が、あるいはこのダニが原因かも知れません。ダニが好む環境は、

- 適当な湿度と温度
- チリや食べ残り、人間のフケなど
- タタミやじゅうたんなど潜り込める場所

掃除機を使って、きれいにホコリを吸い取っても、窓を開けたままではダニの好きな湿気を取り除くことはできません。

また、窓を開けて毎日掃除しても、ダニの好きなホコリは、タンスやタタミのすき間に入りこんでいます。大掃除をすれば、タンスやタタミのすき間に入りこんだホコリも取り除けるし、タタミも乾燥でき、同時にダニを退治することができます。

健康な暮らしのためにも、ぜひ年に一回は、家族全員で大掃除をしましょう。市では、大掃除のごみを地域ごとに日を決めて収集します。

なお、使用可能なもの、リサイクル可能なものは、なるべく出さないよう、ごみの減量化に理解と協力をお願いします。

ごみは正午までに

大掃除のごみを下表の日程で収集します。

なお、ごみを出すときは次のことに注意してください。○ごみは正午までに、各地区

指定の集積場所へ

○集積場所の近くに、使える自転車や乳母車などを置かないように

○道路上に出す場合は、人や車の通行に支障のないように
○収集車がスムーズに通れるように集積場所付近に車を駐車しないてください。

次のものは

収集できません

産業廃棄物、土砂、ブロック、建築による廃材、プロパ

ンガスボンベ、劇薬、毒物、危険物、エンジンオイル等の廃油、自動車のタイヤ、バッテリー、単車、自動車
○問い合わせ 環境事業部



河川愛護月間 7月1日～31日

親しくなると

素敵にみえる

川とわたしのちよつといい関係

七月は河川愛護月間です。川は、わたしたちの暮らしにとつて、昔から大切なものとなつています。

一人一人の注意と協力によつて、わたしたちのために役に立ち、心を和ませてくれるのです。

川にあたたかい手をさしおきましょう。

子供たちにきれいな川をのこそう

川は、わたしたちだけのために流れているのではなく、かぎりない未来へ、子供たちの歩みとともに流れつづけています。

川にごみを捨てないでください。ごみは川を汚し流れをせき

夏季大掃除ごみの収集日程表

と き	地 域
7月12日(日)	幾野・倉治・東倉治・神宮寺・梅が枝・松塚
7月19日(日)	星田・星田北・妙見坂・妙見東・南星台・寺・寺南野・傍示・森北・森南
7月26日(日)	天野が原町・私市・私市山手・藤が尾・星田山手
8月9日(日)	私部・私部西・私部南・郡津・向井田・青山

(注) 雨天の場合は収集日を変更します。

川はみんなのものです。ふるさとの街を愛するよう、川にあたたかい心をよせましょう。

川はみんなのふるさとを結びぎざなです。河川敷で畑などを作るのはやめましょう。

川は生きています。水に住む魚たち、群れ飛ぶ野鳥たち、川原に繁る緑など語りかけるその声に耳をかたむけてみましょう。

輝きを失います。川は輝きを失います。

川を清潔にしましょう。川のごみ拾いや雑草の草刈りなどが、各地域で盛んになつていきます。

あなたも一度参加してみませんか。

年金額

(単位：円)

項目	61		62	
	年額	月額	年額	月額
老齢基礎年金	622,800	51,900	626,500	52,208
障害基礎年金(1級)	778,500	64,875	783,100	65,258
〃(2級)	622,800	51,900	626,500	52,208
遺族基礎年金(子1人)	809,600	67,467	814,400	67,867
	(基本 622,800) 加算 186,800		(基本 626,500) 加算 187,900	

物価スライドの特別措置

物価上昇率に見合う金額に

年金額を引き上げ

国民年金は、年金額の実質的価値を維持するために、年平均の消費者物価上昇率が5%を超えて変動したときは、翌年の四月以降の年金額が自動的に改定されます。六十一年の消費者物価上昇率は〇・六%でした。このため年金額の自動改定措置はされませんが、お年寄りや障害者などへの適切な配慮が必要であることから、六月十二日の四月にさかのぼって特別措置として、物価上昇率(〇・六%)に見合う額が引き上げられることになりました。

年金と保険

問い合わせは保険年金課

保険料は納期限までに

年金を受ける権利は、毎月保険料を納めることにより受けることができます。納め忘れてしまうと、額が大きくなり納めにくくなるばかりか、将来、老齢基礎年金を受けられなくなり、また、事故や病気など、万一の時に受けられる障害基礎年金や遺族基礎年金を受けられなくなり、また、各種の基礎年金を支給するのに必要な費用は、国民年金・厚生年金保険および

共済組合に加入している、すべてのみなさんが負担することになっていきます。国民年金の保険料を納めなかった場合は、あなた自身、利益を受けることができないばかりか、他の制度にも影響をおよぼすことにもなります。国民年金は、みんなが支える年金制度です。保険料は納期限までに必ず納めましょう。

8月1日から水色に
老人医療証と
一部負担金
相当額等助成
証明書が
変わります

八月一日から、老人医療証(六十五歳～六十九歳)と一部負担金相当額等助成証明書が、これまでの柿色から水色に変わります。なお、所得制限基準額は下表のとおりです。

老人保健法医療受給者証(六十五歳～六十九歳の寝たきりおよび七十歳以上)は、六十三年一月三十一日まで有効です。

所得制限基準額表

助成制度	老人医療医療証				一部負担金相当額等助成証明書	老人保健法医療受給者証
保険内容	社会保険の扶養者、および国民健康保険加入者		社会保険の本人、ただし付加的給付を受けている人を除く		老人医療医療証、または老人保健法医療受給者証を持っている人で次の①か②に当てはまる人	65歳～69歳の寝たきり(身障手帳1級～3級および4級の一部に該当)および70歳以上の人
対象	65歳～69歳の人、ただし老人保健法医療を受けている人を除く				①障害者医療(身障手帳1級2級を持っている人)、母子家庭医療、結核予防法、精神衛生法、特定疾患の適用を受けている人	所得制限なし
所得制限等	本人所得のみ(単位：千円)				②市町村住民税非課税世帯で、負担能力に欠けると認められる人	
	扶養親族等の数	所得額	扶養親族等の数	所得額		
	0人	2,240	0人	1,357		
	1人	2,590	1人	1,687		
	2人	2,880	2人	2,017		
	3人	3,170	3人	2,347		
	扶養1人増 290,000円加算		扶養1人増 330,000円加算			
	老人1人増 60,000円加算		老人1人増 60,000円加算			
有効期間	62年8月1日～63年7月31日				63年1月1日で切り替えです。	
医療証の色	水色(浅黄色)				白色	
その他	62年7月末に郵送しますが、万一、届かない場合は保険年金課まで連絡してください。				対象者には申請書を郵送しますので申請にきてください。	63年1月末に郵送します。

健康保険・厚生年金保険

「報酬月額算定基礎届」をお忘れなく

届け出は8月1日から10日まで

「報酬月額算定基礎届」は、事業主がその年の五月から七月に支払った従業員の給与を、事業主がその年の五月から七月に支払った従業員の給与を、算定基礎届けに記入し、社会保険事務所に提出することです。

この届けは、政府管掌健康保険および厚生年金保険の保険給付金や、保険料の計算の基礎となる大切な届けです。提出期限は、八月一日から十日までの短期間ですので、早めに準備をすすめ、期限内に正しい届け出をしましょう。

お問い合わせ 枚方保険事務所 (☎46・5011)

試験

中学卒業の

認定

文部省初等中等教育局では、六十二年度就学義務猶予免除者の中学卒業程度認定試験を次の日にします。

めに、義務教育諸学校に就学することができないで、就学を猶予または免除された人などに、中学校卒業程度の学力があるかどうかを認定するものです。

合格した人には、高等学校の入学資格が与えられます。

○受験資格

▽就学義務猶予免除者、または同免除者であった人で、六十二年三月三十一日までに満十五歳以上になる人

▽尋常小学校、または国民学校に就学義務猶予免除された人

▽就学義務猶予免除を受けず、さらに義務教育諸学校を卒業することができなかった人で、



大阪を守る その手 その声 その笑顔

大阪府警察官(男子)

○受験資格 昭和三十五年四月二日から昭和四十五年四月一日までに生まれた人で、大

学・短大・高専・高校等をすでに卒業された人、もしくは六

十三年三月に大学・短大・高専を卒業する見込みの人

○試験日 7月26日(日) ○ところ ▼大阪府警察学校 40

同免除を受けることができる理由に相当すると、文部大臣が認めたら

○試験日 11月6日(金)

○科目 国語、社会、数学、理科、外国語(英語・ドイツ語)

税務国家公務員(税務) 税務大学校普通科研修生

大阪国税局では、六十三年四月に税務大学校大阪研修所に入校する普通科研修生の受

験生を募集しています。

この試験(国家公務員採用三種試験(税務))に合格し、

税務職員に採用されると、全員が枚方市内にある税務大学

校大阪研修所に入校し、約一年間(全寮制)給与を受けながら

から大学水準の教養と税務専門知識を習得するための教育を受け

○試験

▽第一次試験 ▼とき 10月4日(日) ▼種目 教養・適性

および作文 ▼合格発表日 11月4日(水)

▽第二次試験 ▼とき 11月中旬のうち指定する一日 ▼種

目 人物試験および身体検査

▼合格発表日 12月16日(水)

砂利採取業務

主任者

大阪府では、砂利の採取業務主任者試験の受験者を募集

毎月第1水曜日は ゼロ災 大阪デー



大阪労働基準局では、関係行政機関・労働災害防止団体・民間団体などに協力していただき、大阪府下全域にわたり「無災害の明るい職場」をめざし、毎月第一水曜日を「ゼロ災・大阪デー」として職場の安全衛生をみんなど考える日とするなど、「ゼロ災・大阪」運動を展開しています。

大阪府下における労働災害は、事業者をはじめとする関係者の努力により減少

○問い合わせ 大阪労働基準局(☎06・942・6231)

○問い合わせ 枚方税務署総務課(☎44・9521) または人事院近畿事務局(☎06・941・2121)

○試験日 7月31日(金) 午前10時~正午

○ところ 大阪府職員会館第一講堂(大阪府庁本館西側)

○試験科目 ▼砂利の採取に関する法令 ▼砂利の採取に関する技術的な事項(基礎的な土木および河川工学に関する事項を含む)

○試験方法 筆記試験

○合格発表 本人に通知

○受験手数料 五千四百円

○申し込み・問い合わせ 七月十八日(土)までに、大阪府が配布する受験願書・履歴書・受験整理票(写真必要)に必要な事項を記入し、大阪府商工部工業課採石係(☎06・941・0351) 郵送による願書の受け付けはできません。

融 資

応援します あなたの生活設計

60歳以上のお年寄りの 専用居室を増改築する人に 202万円を融資

高齢者住宅 整備資金

度まで「老人居室整備資金」と呼ばれていたものです。
○対象 現在六十歳以上のお年寄りと一緒に生活しているか、これから一緒に生活しようとする人で、老人の専用居室などを増改築する必要がある人

なお、六十二年から工事の対象部分が、専用居室のみから、居室以外の浴室・便所・洗面所など、老人が日常生活上不可欠と認められる部分の増改築まで拡大されました。

大阪府から高齢者住宅整備資金を借ることができ、なお、この資金は六十一年

交通遺児に無利子で

育成資金貸付

自動車事故対策センターでは、交通遺児等に無利子で育成資金を貸し付けています。
○対象 0歳から中学校卒業までの交通遺児

○申込者 交通遺児を扶養している保護者

○貸付金額 ▼当初一時金 十三万二千元 ▼毎月 一万五千五百円 ▼入学支度金 三万六千元(小中学校入学時)

○貸付期間 貸し付けが決定した月から中学校卒業の月まで(04~5)

○貸付限度額 二百二万円
○利息 年三%
○償還期間 十年
○申し込み・問い合わせ 七

退職者に生活安定資金

大阪府では、会社の倒産・合理化などで退職し、求職中の労働者の人に臨時的に必要な資金を貸し付けています。
○貸付対象者 次の要件にすべてあてはまる労働者
▽大阪府下に原則として一年以上居住していること
▽世帯の生計を維持していたこと

▽自己の責任によらない理由で離職し、求職活動をしている人
▽雇用保険求職者給付を受けている人、または受けることのできる期間終了後六ヵ月以内に申し込みをした人
○貸付対象資金 冠婚葬祭・医療・進入学・敷金などの臨時の経費で、日常の生計費や借金との肩替わりを除く
ただし、次の人は生計費も対象となりません。

▽雇用保険受給日額が十六等

○貸付期間 二年五ヵ月以内(九十日以内据置、元利均等償還)
○債務保証 連帯保証人一人以上、(財大阪勤労者信用基金協会の債務保証(保証料年〇・六%))
○申し込み・問い合わせ 枚方労政事務所(枚方市新町二ノ一ノ七 ☎45・2520)か大阪労働金庫枚方支店(枚方

愛される店づくり

環境衛生金融公庫融資

▽大阪府の円高関連職業訓練の受講が決定し、待機中の人および受講中の人
○貸付額 三十万円以内
○利率 年三%
○貸付期間 二年五ヵ月以内(九十日以内据置、元利均等償還)
○債務保証 連帯保証人一人以上、(財大阪勤労者信用基金協会の債務保証(保証料年〇・六%))
○申し込み・問い合わせ 枚方労政事務所(枚方市新町二ノ一ノ七 ☎45・2520)か大阪労働金庫枚方支店(枚方

環境衛生金融公庫では、国民の生活と関係の深い飲食・美容・美容・旅館・クリーニングなどの環境衛生関係営業のみなさんに、お店の新・増・改築や器具・備品の購入などに必要な設備資金や、営業の振興・経営の安定化に役立つ資金を融資しています。
○問い合わせ 環境公庫業務部(☎03・582・5416)

○利率 店舗改造等特定施設 年四・六%(四年目以降四・八%)
○融資期間 十五年以内(据置期間原則一年以内)
○保証人 一人以上
○担保 必要に応じて提供
振興事業運転資金
○融資限度額 二千七百万円
○利率 年四・九%
○融資期間 五年以内(特に必要な場合七年以内)
据置期間原則六ヵ月以内
○保証人 一人以上
○担保 必要に応じて提供

○融資期間 五年以内(必要に応じて七年以内)
○設備資金 十年以内
○特定設備資金 二十年以内
○利率 年四・九%
○その他 保証人または担保が必要
○問い合わせ 国民金融公庫 守口支店融資相談係(☎06・993・6121)

商品の仕入や ボーナスに 中元資金 国民金融公庫

国民金融公庫では、現在、中元資金の申し込みを受け付けています。
なお現在、貸付利率は過去最低の年四・九%(基準利率)です。

○融資の対象
▽運転資金 商品の仕入、ボーナスの支払、買掛金および支払手形の決済など
▽設備資金 機械・車両の購入、工場・店舗の建築費など
○融資額 二千七百万円以内(特定設備資金 四千五百万円以内)

市岡本町二ノ六 ☎44・4511、関西労働金庫枚方支店(枚方市岡東町十二ノ一ノ五) ☎46・8851

福祉

「特別障害者手当」
「児童扶養手当」
などを受けている人の

預(貯)金の金利に特例措置

特別障害者手当や児童扶養手当などを受けている人の、定期預(貯)金および定期郵便貯金の金利に関する「特例措置」が四ヵ月間延びました。

この特例措置の期間は、六十二年十一月二十四日まででしたが、今回期間が延長され六十二年三月十五日までになりました。

なお、利率については金融機関に問い合わせてください。

対象者・手続き

○児童扶養手当・特別児童扶養手当を受けている人で、所得による支給の制限(全額支給停止を含む)を受けていない人

預(貯)金のときに、金融機関の窓口で手当証書を見せてください。

現況届けなどのために、証書を大阪府に提出している場合は、福祉事務所でも保管証明書を交付します。

印鑑が必要です。

○特別障害者手当・障害児福祉手当・経過的福祉手当を受けている人で、所得による支

給の制限を受けていない人、および前回証明書を発行していない人

預(貯)金のときに、金融機関の窓口で証明書を添付してください。

証明書は福祉事務所でも交付します。

印鑑が必要です。

なお、次に掲げる年金等を受

受けている人は、証明書を交付していません。

障害基礎年金、遺族基礎年金、障害年金、母子年金、準母子年金、遺児年金、老齢福祉年金、老齢特別給付金、児童扶養手当、特別児童扶養手当、医療特別手当、特別手当、健康管理手当、保健手当、障害年金、遺族年金、通算遺族年金、特別遺族年金、寡婦年金、夫年金、遺児年金、遺族年金の例による保険給付、寡婦年金・夫年金または遺児年金の例による保険給付

「独居老人」 「寝たきり老人」 などの実態を

民生委員が調査

交野市社会福祉協議会では、独居老人や寝たきり老人・交通遺児などの実態調査をしています。

この調査は、地域福祉活動に活用するものです。

対象者は、住民基本台帳に



記載されている人で、市内に住んでいる期間は問いません。

民生委員が対象となる家庭を訪問していますが、まだ訪問していない人は近くの民生委員に申し出てください。

○対象

▽独居老人 六十五歳以上のお年寄り一人で暮らしをしている人

▽寝たきり老人 六十五歳以上のお年寄り、家で六ヵ月以上常に寝たきりの人

▽痴呆(ちほう)性老人 六十

第2京阪国道 対策協議会の 活動状況

交野市第2京阪国道対策協議会では、六十二年年度の総会を五月二十八日に福祉センターで開催し、六十二年度の事業報告および決算また六十二年度の事業計画および予算を承認しました。

なお、六十二年度の事業計画は次のとおりです。

事業計画

第2京阪道路が本市におよぼす諸影響等の調査研究

五歳以上のお年寄り、家で介護を受けている人
▽寝たきり病人 六十五歳未満の人で、家で六ヵ月以上常に寝たきりの人
▽交通遺児 交通事故で両親または両親の一方を亡くした十八歳未満の人
▽父子家庭 母親のいない家庭

○問い合わせ 福祉センター
内交野市社会福祉協議会

および関係機関との調整をし、もって住みよいまちづくりを推進するため、六十二年度において次の事業を展開します。

とりわけ、第2京阪道路の事業計画が具体的に提示されると十分予測される重要な時期であることから、同協議会においては、市民の意向の把握に努めるとともに環境破壊を未然に防止する活動を重点施策とします。

第2京阪道路に関する調査研究

事業主体より提示された資料等(計画素案等)に対し、各委員会において適切に対応します。

(1)生活環境影響調査研究
市民の生活環境に与える影響等の調査研究

(2)産業経済環境影響調査研究

市域における産業経済に与える影響等の調査研究

(3)道路構造・交通体系調査研究

第2京阪道路の道路構造等および市域における交通体系等に与える調査研究

(4)教育文化環境影響調査研究

市域における教育文化環境に与える調査研究

第2京阪道路に関する市民および関係機関等への働きかけ

(1)事業主体から提示された資料等(計画素案等)について、市民への周知および必要に応じ説明会の開催

(2)事業主体、その他関係機関に対し、提示された資料等(計画素案等)に関する要望、申し入れ

○問い合わせ 企画室

パンフレットの内容は、高齢者や主婦を狙う悪質商法の事件が多く発生していることから、逮捕された犯人の声を収録したものを小冊子にまとめたものです。

悪質商法の 防止用パンフレット 希望者に配付

防犯協議会では、悪質商法防止用パンフレット『あなたを狙うだましのテクニク』を、希望者に無料で配付します。

希望者は、七月二十日(月)から受け付けますので、交通防災課内防犯協議会事務局へ申し出てください。



河村水道事業管理者



野田収入役



井上第2助役

第2助役 収入役 水道事業管理者

き ま る

六十二年第二回議会定例会において、六月二十三日(火)助役(第二助役)と収入役の選任があり、井上信夫さんが助役に、野田一夫さんが収入役に選ばれました。また、七月一日(土)、水道事業管理者に河村俊昭さんが任命されました。

愛の血液

助け合い運動

献血で守る尊い命

夏になると水の使用量が増え、水不足になりがちなことしかし、同じ夏に、輸血に

必要な血液が不足しがちなことになることは、案外知られていないようです。夏だからといって病人やけが人が減るわけではありませぬ。献血をして尊い命を助けたい——というあなたの善意を、血液が不足しがちな夏にも生かしてほしいものです。

献血者の健康管理

五十七年四月一日から献血していただいた人全員の血液を生化学的に検査し、その結果を標準値とともに郵送しています。健康管理に役立ててください

必要血液が不足しがちなことになることは、案外知られていないようです。夏だからといって病人やけが人が減るわけではありませぬ。献血をして尊い命を助けたい——というあなたの善意を、血液が不足しがちな夏にも生かしてほしいものです。

献血車の巡回

○とき・ところ
▽7月24日(金) 午前10時～正午と午後1時～4時 福祉センター
▽7月25日(土) 午前10時～正午と午後1時～3時 ニチイ交野店

善意銀行

交野市社会福祉協議会の善意銀行に次のみなさんから預託していただきました。
▽交野臈月益裁会から三万円
▽私部西の大矢三郎さんから一万円
▽私部南の川人潤さんから二万七千円

健康で働く意欲のある高齢者

シルバー人材センター会員募集

既に勤めを辞めたり、家業を子供に譲ったりしているが、健康のため生きがいのためにもう少し働いて収入を得たいと思っている人はぜひ入会してください。
○入会資格 六十歳以上の健康で働く意欲のある市内在住者(就職している人は除く)
○職種 ▼技能 大工、塗装、植木せん定、表具など
▼軽作業、除草(草刈機が使える人)
▼管理 有料自転車置場
▼その他
○申し込み・問い合わせ 印鑑と年会費六百元を持って、(株)シルバー人材センター事務局(福祉センター内) ☎93・0430

申告所得税

第1期分の

納期限

7月31日(金)

申告所得税の第1期分納期限は七月三十一日(金)です。税務署から郵送しました納

付書で期限内に、金融機関・郵便局または税務署へ納めてください。
なお、振替納税を利用して納付する人には納付書を郵送しません。
これらの人は、七月三十一日(金)に預金口座から自動的に納付されます。
○問い合わせ 枚方税務署管理部門(☎44・9521)

消費者相談

先物取引き

損をしても
得をすることはまずない

相談

「百万円を預けてくれたら三ヶ月で四十六万円円の利益を約束する。絶対もうかる」と言っている、銅の海外先物取引をするように勧めるセイルスマンが家にしつこく訪ねてきます。
取引に参加したもののかどうか迷っています。
「先物取引き」の仕組みがはつきりわかりませんが、本当にセイルスマンのいうように利益が得られるものではないでしょうか。

回答

「先物取引き」は商品などの相場の取引きです。相場取引きを知らない人が参加すれば、損をしても得をすることはまずありません。セイルスマンの勧めは、きっぱり断るようになりま

よう。

アドバイス

「先物取引き」とは、将来の一定の時期に、商品の受け渡しをせずに商品の売り代金と買い代金の差金決済ができるものです。その取引き内容は複雑で、一般の人が理解することは大変むずかしいだけでなく、相場にもとづく取引きですから「株」と同じようにその取引きには常に一定の危険負担が伴います。
最近、一般の人が取引き内容を理解できないのをよいことに、わずかの間に必ず損をするような手口で、客から大金をまきあげる悪質業者による先物取引きの被害が多発しています。
なお、業者が勧誘するのは、ガスオイル・大豆・ココア・コーヒーなど、いろいろな商品があります。

「先物取引き」の場合、国内・海外いずれの市場の取引きでも、この相談のように「絶対もうかる」などといった、客を取引きに誘い込むことは禁止されています。
うまいもうけ話などありません。
「先物取引き」を知らない人は、手を出さないことが賢明です。

健康は自分で管理

問い合わせ健康管理室

ツベルクリン反応検査

BCG接種

ツベルクリン反応検査およびBCG予防接種を下表の日程で行います。
母子健康手帳と印鑑、筆記用具を持って会場へきてください。

- 対象 生後三カ月から十八カ月までの乳幼児
- ただし、BCG接種を一度受けた人や、最近、はしか、風しん、水ぼうそう、おたふくかぜにかかった人で、治ってから一カ月たっていない乳幼児は受けなくてください。
- 判定 ツベルクリン反応検査後二日目(四十八時間後)に判定し、陰性の人にはBCGを接種

ツベルクリン反応検査を受けられない人

- 著しい栄養障害の人
- 重症または熱のある病気の人
- まん延性の皮膚病の人
- ツベルクリン反応検査で水ぼうそう強い反応がでた人
- しっしんなどで副腎皮質ホルモン剤を使っている人

BCGを受けられない人

- 著しい栄養障害の人

ツベルクリン反応検査とBCG接種日程表

ツベルクリン反応検査	判定およびBCG接種	受付時間	
		10:00~11:15	13:30~14:45
7月13日(月)	7月15日(水)	私市会館	保健センター
7月14日(火)	7月16日(木)	(接種)倉治公民館 (判定)教育文化会館	交野会館
7月15日(水)	7月17日(金)	妙見坂松下集会所	星田市民センター

○まん延性の皮膚病の人

- 今までの予防接種や外傷などでケロイドができた人
- 一カ月以内に、はしか、風しん、小児マヒ、おたふくかぜなどの生ワクチン予防接種を受けた人
- おたふくかぜ、水ぼうそう、はしか、風しんが治ってから一カ月以内の人
- 薬や食べ物で、じんましんのできる人
- その他、医師が接種不相当と認められた人
- 申し込み 最寄りの会場

体の調子はいかがですか

総合健診で健康チェック

六十二年から新たに肺がん検診と乳がん検診を加えました。

半日(三時間)で受診できますからめんどうがらずに受けましょう。

現在、八月份以降の予約を受け付けています。

○とき 毎月第一水曜日 午前9時~正午

○ところ 保健センター

○対象 四十歳以上の市民

○検診項目 問診、胃検診、肺がん検診(結核検診)、検尿、身体計測、血圧測定、血液検査、心電図検査、女性のみ子宮がん検診と乳がん検診を加える

○検診結果 約二週間後に医師から説明

必要に応じて歯科相談、保健指導、栄養指導(健康相談)

健康は
自信があっても
保障はない

総合健診は、四十歳以上の市民を対象に毎月一回保健センターで実施しています。

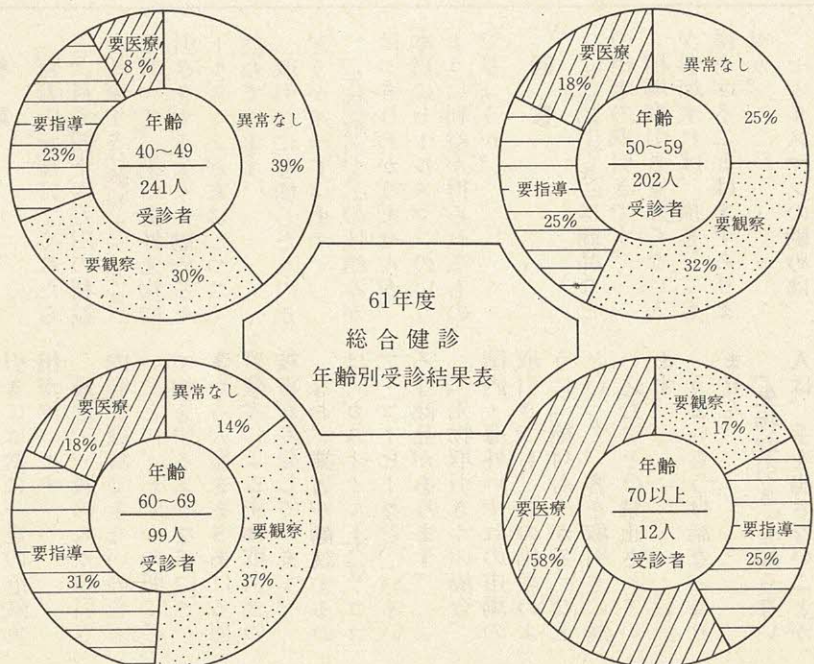

右表は六十一年度中に総合健診を受けた人の受診結果一

覧表です。要観察・要指導等は、年齢が高くなるほど多くなっているのがわかります。「自分のからだは、自分が一番よく知っている」と言いますが、これは単なる健康についての自信のみで、保障されたものではありません。健康状態を正しく知るために、毎年定期的に健診を受けるようにしましょう。

子宮がん検診取り扱い医療機関

(順不同)

産婦人科名	住 所	電話番号
鈴木産婦人科	郡津5丁目34-3	91・6152
はと産婦人科	藤が尾4丁目3-16	91・4103
藤原産婦人科	梅が枝44-3	92・0341

30歳過ぎれば

年一回

子宮がん検診

子宮がんには、子宮頸(けい)がんと子宮体がんがあります。日本では、子宮がんのほとんどが子宮頸がんと言われるほど子宮頸がんの多いのが特徴です。

子宮がんから身を守る確実な手段、それは無症状で健康なときに年一回の定期検診をかならず受けることです。早期の発見であればほとんど

どが治りますので、進行するまでにいかに早く見つけるかが決め手となります。六十二年度から、医師が必ずと認めた人は、「子宮体がん検診」も受けられるようになりました。

最近六カ月以内に不正出血があった人は、必ず医師に相談してください。

子宮がんから身を守る確実な手段、それは無症状で健康なときに年一回の定期検診をかならず受けることです。早期の発見であればほとんど

集団検診の場合

- とき 偶数月の第四水曜日 午後1時15分から
- ところ 保健センター
- 対象 三十歳以上の市内在住の女性
- 費用 四百円(頸部・体部検診も受けた人 八百円)

個人検診の場合

- とき 63年2月まで
- ところ 上表の産婦人科
- 対象 三十歳以上の市内在住の女性
- 費用 六百円(頸部・体部検診も受けた人 千円)
- 申し込み 直接産婦人科

男女とも

40歳過ぎれば

胃検診

がん初期症状はありません。

自覚症状があらわれたときは、すでにがんは進んでいるのが普通です。

四十歳を過ぎれば毎年検診を受けて健康管理に努めましょう。

なお七十歳以上の、生活保護世帯・市民税非課税世帯の人は無料です。

- とき 63年2月23日(火)までの毎週火曜日 午前8時から
- ところ 交野病院
- 対象 四十歳以上の市民
- 費用 七百元(受診時に支払ってください)
- 申し込み 健康管理室 電話でも申し込みます。

一生自分の歯で食べよう ⑫

歯が突然痛くなった時の

応急手当

①痛みとひと口に言ってもさまざまなタイプのものがあります。

ことの証拠です。熱い物で痛んだりいた所が絶えず強く痛んだりする時は、痛い所に氷をあてると痛みを止めることができ、このとき、氷は歯に直接あててかまいません。

②熱い物で痛むのは、歯の神経まで病気が進んでいる

③歯が生える時に、子供が痛がるのは、歯ぐきに歯垢(しこう)がたまっている

④歯が生えかかったらガリゼ、歯ブラシで歯垢を取り除いてあげましょう。

⑤歯科医で歯を抜いたすぐあとの痛みは、食塩を入れた冷水で口をすすぐか、鎮痛剤を飲んで鎮めます。



谷を押さえてもむのが簡単な方法ですが、いずれにしても痛みのある時は素人診断を下さないで、歯科医に行つてどんなタイプの痛みかを正確に話してください。

指で反対の手の合谷と裏合

枚方歯科医師会交野班 亀井 正俊

“昼食”量と質を決めよう

食欲がなければ 生活チェック

食欲があるというのは、好きなものを腹いっぱい食べることができるといふ状態ではなく、いつでも何でも食べたいという状態です。

ですから、正常な生活をしていながら、昼食時に食欲がないとすれば、健康な状態とはいえません。

その原因を午前中、あるいは前日の生活の中に見つけ出すようにしましょう。

また、昼食の内容が、午後からの生活に大きな影響をもたらすことも、よく理解しておく必要があります。

例えば、肉体労働の場合には質とともに量が重要ですが、知的、あるいは精神労働といったように、運動量の少ない作業に従事している人には、胃に負担のかからない工夫が必要です。

指導 岡山大学医学部 教授 青山 英康

7月は「社会を明るくする運動」月間

防ごう非行 助けよう立ち直り

社会を明るくする運動は、全国的な運動です。すべての人々が犯罪の防止と罪を犯した人たちの更生について理解を深め、それぞれの立場において力を合わせ、犯罪のない社会を築こうとするものです。

枚方・交野地区社会を明るくする運動実施委員会では、「地域活動の推進による少年の非行防止と更生の援助」を重点目標に、街頭PR懸垂幕の掲揚・ポスター掲示などを展開します。

親として何ができるか

家庭の愛に

飢えた子供たち



非行の低年齢化がさげばれている現在、交野でもその傾向は例外ではありません。今の青少年たちは、物質的には非常に恵まれた環境にいますが、その反面家庭内での親子のきづなは弱まってきていると言われています。金や物を与えておけば子供は満足し、非行に走らないという考えを持っていませんか。これは非常に危険なことです。まず子供にとって一番大切

なのは「居心地のよい家庭」なのです。

なんだ、そんなことかと思われる人も多いと思いますが、大人は気づかずに自分の都合などで子供の話を片付けたりするものです。

非行で補導された子供たちの家庭観をみると、ほとんどが家庭により印象を持っていません。

あなたが子供と接するとき次のような点に注意を払っているか、もう一度チェックしてください。

例えば――

- 家族がみんなバラバラで一体感がない
- 両親が厳しい
- 両親がかまってくれない
- 父親が細かい点まで口を出す
- 兄弟と比較して差別する
- 家庭を挙げています。
- 家庭は、家族にとって心のよりどころです。
- 家族が和やかに話し合ったり、くつろぐことで学校や会社などで受けた精神的緊張をいやし、明日への活力を蓄える――このような役割が家庭にはあります。

水の事故

大人の油断が

事故を呼ぶ

子供の水難事故の約六割は保護者がそばにいないときに起こっています。また、夏は交通事故よりも水難事故の方が多いと言われています。

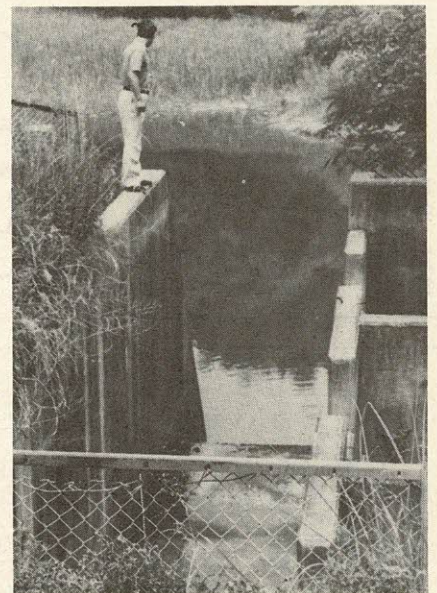

子供の水難事故の約六割は保護者がそばにいないときに起こっています。また、夏は交通事故よりも水難事故の方が多いと言われています。

子供を見かけたら、声をかけ安全な場所で遊ばせるようにする。家の近くに「さく」や「ふた」のない用水堀・ため池があるときは、すぐにその管理者に申し出て、さくやふたをしてもらうようにする。

- 問題行動を起こす子供たちは、寂しさを持っており、反抗や暴力で親に対して訴え、救いを求めていることが多いのです。
- 1、子供と大人の感覚のズレに注意……
 - 2、子供の立場になって話し合い……
 - 3、ささいなことでも相談に乗って……
- このように、家庭での心の交流が、非行を防ぐ第一歩となります。
- このことを忘れないでください。

“花火”

取り扱いはと間違えとやけどや火災に

夏の夜の風物詩「花火」のシーズンが訪れました。しかし、花火は正しく取り扱わないと、やけどや火災の原因になります。

- 分注ししましょう。
- 説明書をよく読んで、注意書きしてある事項はかならず守る
- 人や家に向けたり、燃えやすいもののある場所で遊んだりしない
- 風の強いときはしない
- 水を用意する
- 大人と一緒に遊ぶ
- 一度にたくさん花火に火をつけない
- 正しい位置に点火する
- ポケットに入れないこと
- 花火をほぐして遊ばない

覚せい剤には手を出すな 〜破滅への 片道切符〜

さを改めて知らされました。つまり、ひとたび覚せい剤に手を出すと反復使用は避けられず、やがて慢性中毒となり、身も心もむしばまれてしまう「破滅への片道切符」：それが覚せい剤なのです。

覚せい剤には絶対に手を出さないでください。最近では「注射」によるもののほか、飲用として密売されている場合（通称「金魚」＝写真参照）がありますので十分に気をつけてください。

○覚せい剤等相談窓口

▽大阪府麻薬覚せい剤対策本部（☎06・941・0351）

▽覚せい剤110番（☎06・943・7957）

▽最寄りの保健所か警察署

形を変えた覚せい剤「金魚」

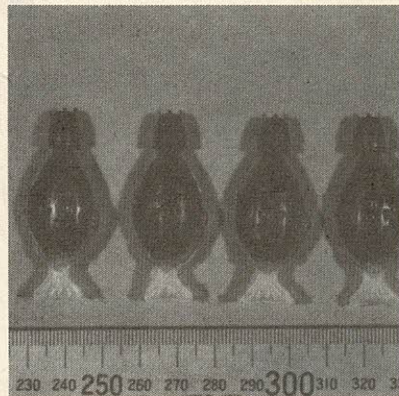

私の長男は、十八歳で覚せい剤のとりことなり、精神に異常をきたし、とうとう逮捕されてしまいました。この間の半年以上、私どもの家庭は、生きている希望もなく、地獄のようになり、少々のことでもイライラして怒るようになり、あまり食事もとらず、だんだんやせて目だけがキラキラして顔は土色になってきました。そうしているうちに、会社を無断で休み、働かなくなり、質入れの

ひと思いに息子と死のうかと……

手記 —— 板坂沢野さん（仮名） 48歳

の長男は、十八歳で覚せい剤のとりことなり、精神に異常をきたし、とうとう逮捕されてしまいました。この間の半年以上、私どもの家庭は、生きている希望もなく、地獄のようになり、少々のことでもイライラして怒るようになり、あまり食事もとらず、だんだんやせて目だけがキラキラして顔は土色になってきました。そうしているうちに、会社を無断で休み、働かなくなり、質入れの

ため部屋からはステレオやカセットが消え、わたしからお金をせびるようになりました。やがて人の話し声が聞こえ、戻ると言っては部屋の中を歩き回り、のぞく者が居ると言っては鍵穴から外をうかがったりするようにになりました。また、ある時などは、血走った目付きをして座布団の綿を全部出し、その中を何回も調べ、わたしが声をかけても全く見向きもせず、同じ動作を繰り返していました。

この様子は、町内会の回覧板で読んだ覚せい剤乱用者の特徴とそっくりで、他に原因が思い当たらないことから、

「間違いない」と考えないわけにはいきませんでした。しかし、親としては確認することが恐ろしかったので、そのままにしていたのです。しかし、このころになると家族に対する乱暴もひどく、正常でないだけに手に負えず、息子が家に居ると、家族皆がただ息を殺しているだけでした。夫と、ひと思いに息子ともども死のうかと真剣に話し合ったほどでした。

法律相談 契約書の話

物を買ったり買ったりする時、あるいは貸したり借りたりする時に、お互いの意思の合致をもって「契約」と言います。

例えば八百屋で大根を買ってお金を払って品物をもつた時は、契約が成立してその履行も完了したわけ

です。

何千万円もの不動産の取引きとて理屈は大根の売買と何ら変わるところはありません。

しかし、八百屋の店先で「契約書」を作る人はいなくとも、不動産の売買の場合には「契約書」が作成され

るのが普通ですね。「契約書」という書類が作成されなくとも、口頭の約束でも、場合によっては暗黙の合意でも契約は成立し得るの

ですが、その約束の内容が複雑かつ重大で、更には将来に渡る事までが取り決められていた場合、口頭の約

束では不安が残りますし、間違いも起こりやすい訳です。

お互いが「言った」「言わない」では結局、水掛論になりますし人は誰でも、物事を自己に有利に解釈しがちであり、また忘れる事もあり得ます。

従って、先々「もめ事が起こることを防ぐ事」が契約を書面にする最大の意味であり、完全に将来の紛争を予防し得る「契約書」が

最良のものと言える訳です。「後に起こるかもしれない喧嘩（けんか）は先にすませろ」とも言います。

「契約書」を作成する段階で十分その内容を検討し、納得するまでは判を押さず、合意に達した事は厳しく守ると言うのがスマートな現代人と言えるのではないのでしょうか。

大阪弁護士会



資料 「白い粉の恐怖」破滅への片道切符（警察庁）

▶これぞ空手道

6月21日(日)、体育文化センターで、交野市空手道連盟主催の第8回交野市空手道選手権大会が開かれました。交野ライオンズクラブから連盟旗の贈呈を受けたあと気持ちを新たに低学年から一般まで熱戦がくり広げられました。

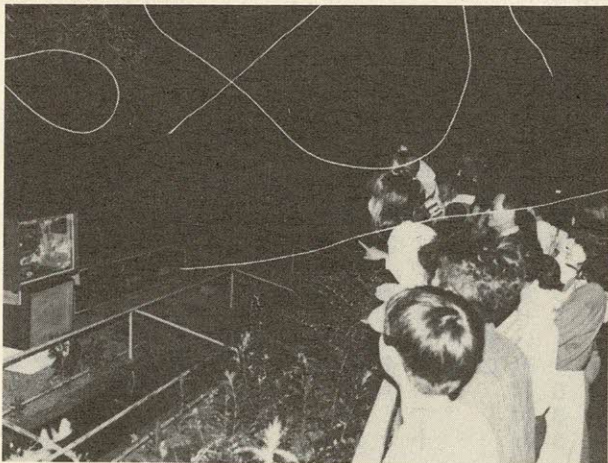

▲華麗な舞を披露

6月20日(土)、南星台集会所でホテル観賞会が開かれました。同地区の自治会で養殖している源氏ボタルも少しづつふえ、観賞に訪れた人たちに華麗な舞を見せていました。

また、寺の関西創価中学・高校でも6月15日(月)から20日(土)までホテル観賞会が開かれ延べ7,000人が光のファンタジーを満喫していました。

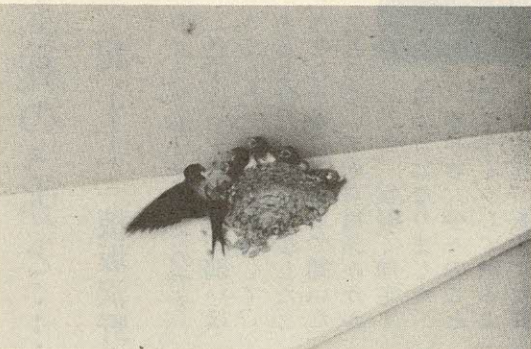

▲元気に巣立ってネ

6月17日(水)、市立くらやま幼稚園の園舎軒下に作っているつばめの巣を観察、全部で3つ、その内2つはもう巣立って行った様子、残り1つにかわいいひなが5羽いて親つばめにえさをもらおうとにぎやかなこと、心配なのは下で見ている先生と園児、落ちないかなあ、えさをもらっているかなあ、元気に巣立ってくれるかなあ……。



▼水防技術を習得

6月21日(日)、消防団員や消防職員など200人が参加し、天野川緑地公園で消防本部・消防団共催による「水防工法実技講習会」が開かれました。参加者たちは、講師の淀川左岸水防事務組合総務課主査の松永正光さんから、水防工法や土のうの作り方などの説明を受けた後、4班に分かれて実際に土のうを使った堤防づくりをしました。



市の人口

6月末現在		月の動き	
人口	66,028人	出生	59人
男	32,998人	死亡	16人
女	33,030人	転入	203人
世帯数	19,839人	転出	210人

6月の火災と救急

	火災出動	救急出動
6月	2件	123件
62年累計	31件	572件
61年累計	16件	495件

6月の交通事故

	発生	死亡	けが
6月	24	0	27
62年累計	116	0	127
61年累計	130	0	164

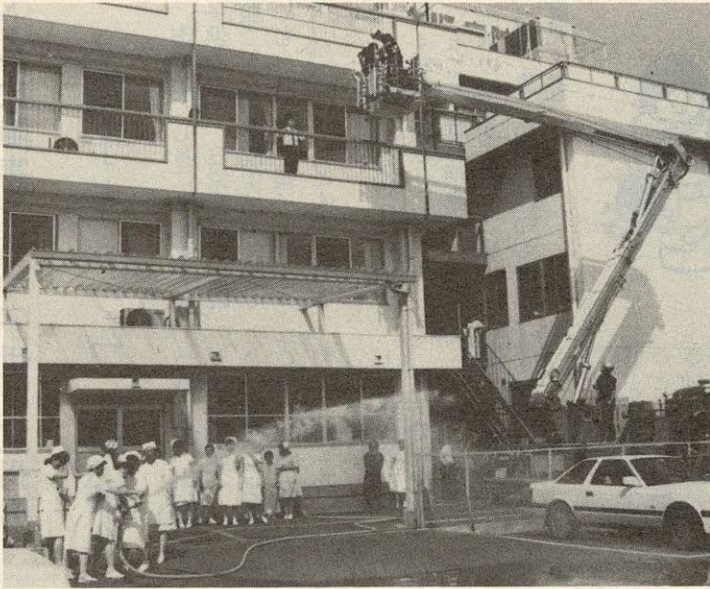

▲大切な初期消化と通報

6月17日(水)、交野病院で避難・放水訓練があり約40人の看護婦さんたちが指導を受けました。シュノーケル車を使った3階からの患者の救出や誘導、看護婦さんの放水訓練をした後、最後に実際にあったビル火災の映画を通して、市消防本部の松本主幹から諸々の注意点など説明があり、参加した人たちも真剣なまなざしで聞き入っていました。

▶練習の成果を競う

6月7日(日)、障害者ワーキングエリア内の多目的広場で交野弓技連盟主催の弓道・アーチェリー連盟杯争奪大会が開かれ、日ごろの練習の成果を競い合いました。大会には、重度障害者の中木原正二さんも車いすで参加、見事アーチェリー部門で入賞し、みんなから盛大な拍手を受けていました。



◀リズムに乗って交通安全

6月18日(木)、府立交野養護学校で、交野市・枚方警察署合同主催による交通安全教室が開かれました。映画のあと枚方警察署の北尾綾美婦人警察官の人形「ひらかた警太くん」を使った腹話術での交通安全指導や府警察本部音楽隊の楽しい演奏もあって、生徒たちは真剣なまなざしで見つめていました。

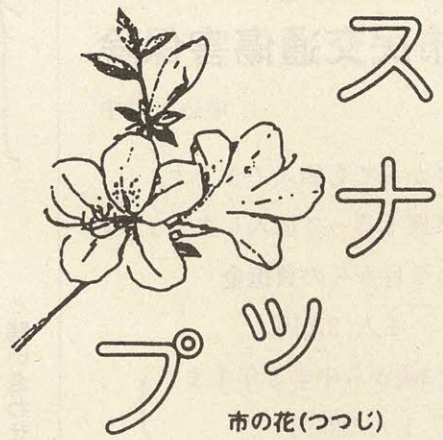

深い木立の中からこだまする滝の音に心ときめき、人の訪れも久しく絶え、夏草のおい茂る中を夢中に滝に近づくとそこ七、八メートル程もある一枚岩からしぶきをあげ、とうとうと落下する瀑布(ばくふ)を見た感動に、岩から滑って川に足をつっこんだのも忘れスケッチした。これでは鮎も引き返すしかないだろう。感動が墨に表現できない未熟さを思い知らされたが、素朴で厳しい自然に出会えた幸せを、ほのぼの感じた一日だった。

表紙

鮎返しの滝

あゆ

文・青山1丁目

正木 薫

私市から、山の緑に染まる国道を天野川に沿って上流に進むと、途中に「名勝磐船峡」の標石が立っている。

心身に障害をもつ子供と父母の

親子キャンプ(日帰り)

市では、心身に障害をもつ子供たちに、日常生活では経験できない集団生活を体験してもらおうと、親子キャンプ(日帰りキャンプ)を企画しました。

○とき 8月29日(土)午後4時～8時

○ところ 野外活動センター

雨天の場合は福祉センター

○対象 市内在住の心身障害児(者)

○内容 出店やキャンプファイヤーなど

○参加費 三百円(夕食代)

○申し込み・問い合わせ 七月十五日(水)から八月十日(月)までに、体育文化センター内社会教育課

電話でも申し込みます。

電話でも申し込みます。

お母さん教室

○とき 7月17日(金)午前10時～11時30分

○ところ 福祉センター

○対象 幼児をもつ父母

○テーマ 本好きの子どもを育てるには

○講師 交野市教育委員会

教育次長 持田俊介さん

○問い合わせ 幼児対策室

問い合わせ 幼児対策室



入って安心 市民交通傷害保険

申込受付中

今からでも加入できます。
家族そろって加入しましょう。

○7月からの負担金

1人 270円

(3歳から中学3年生まで)

1人 225円

○申し込み

交通防災課、または星田出張所

保育所相談Q & A

保育料はどれくらいですか？

お父さんやお母さん、それに同居しているおじいさん・おばあさんなどの収入によって保育料が変わってきます。

現在、よい仕事があれば働きたいと思って探しています。この場合でも保育所に子供を預けることはできますか？

求職活動中でも保育所に入所することはできます。その場合、できるかぎり1ヵ月間で仕事先を決めてください。

2人の子供がいます。上の子を保育所に入所さし、下の子はまだ小さいし内職をしながら家庭でみていようと思いましたが、どうですか？

保育所というところは、家庭で子供をみる人がいない状態の子供が入所するところです。子供1人だけ入所させることはできません。この場合も、2人の子供さんを保育所に入所さしてください。

現在、保育所に子供を入所させていますが、6ヵ月ごとに更新せねばなりません。どうにかありませんか？

厚生省の通知で6ヵ月ごとに更新手続きをすることになっています。その場合、両親の就労証明書が必要です。

私の家は、民間保育園に近く子供を入所させたいと思っています。民間保育園は公立保育所に比べて保育料は高いですか？

民間保育園も公立保育園も保育料は一緒です。

○問い合わせ 幼児対策室

一般開放 中止

一般開放日を次の理由で中止します。

市民スポーツ

レクリエーションセンター

○7月26日(日)・27日(月)

オープニングセレモニーと後片付けのため

○8月1日(土)・2日(日)・3日(月)

交野まつりと振替

休日のため

○8月8日(土) 文化連盟記

念行事のため

迷惑です

迷惑です
体育文化センター利用者以外の

駐輪や駐車



体育文化センターの、自転車置場・自動車駐車を、通勤・通学などで、利用している人が多く見掛けられ、同センターの施設利用者が、大変迷惑をしています。
施設利用者以外の駐車は、撤去いたしますので、協力をお願いします。

交野の歴史—考古編 ①

河内平野が 海であった時代

—その1—

奈良大学文化財学科教授 水野正好

今月から十二回のシリーズで「交野の歴史—考古編」を掲載します。

文は奈良大学文化財学科教授の水野正好さんです。水野さんは(財)交野市体育文化協会が主催した第一回文化講演会で、交野で起こり、交野の地で息づいた文化がどのようなものであったのか、その歴史の語ることを話されました。今回のシリーズはこれをもとに

- 河内平野が海であった時代
- 河内はヤマタイコクの門戸
- 交野物部とその古墳
- 都と寺と峰道と

以上のテーマで交野の歴史をたどりま。

なお、第一回文化講演会

は六十一年六月十七日から六十二年一月二十日まで五回にわたって開催しました。

河内平野が海であった時代

つい先日、原田市長と一緒に岸知事とお会いしたことがあります。実は新空港が建設されるというのに、昔の遺跡や遺物の調査が計画されていないといった心配があったからです。

知事は「えっ、海の中に遺跡があるのですか?」と驚かれた様子でした。そこで私は「大阪湾が生まれたのは、つい七、八千年前

ことで、その証拠に泉南の淡輪の沖合にたくさん象の牙や歯が網上がりしています。象は海に住むのですか?」と言いました。

もちろん、みなさんもご承知のように象は水棲(すいせい)動物ではありません。言葉を変すと象が今、海になつているところに墓場を求めたので骨がたくさん出たわけですね。象の墓地ですからこの辺りは海ではなかったのです。琵琶湖でも湖底から象骨が見つかります。

今日、私たちが毎日見ている景色とは違って海はもっと低く、もっと遠い所にあったのです。

地理学者たちは一万二千年前には海面が百八十メートルも低かったと言っています。仮に百八十メートル海面を下げますと、日本海は小さな湖になり、本州は四国、九州、北海道、樺太(からふと)のすべてにつながり、さらには朝鮮半島やシベリア大陸に接続します。

シベリアからはマンモス、南からはナウマン象が日本にやってくるのもこのように陸続きだったからです。今日と全く違う日本がイメージされるのです。

こうした北から南からの象の後は人間がついてやってきました。象を食料とす

る人たちです。旧石器時代と呼ばれる時代の人々は家族を引き連れ、こうして日本にやってきました。

従って中国や朝鮮、シベリアといった地域と密接に絡みあった日本文化が生まれるのです。言葉も家も着物も恐らく共通していたと思います。

交野では神宮寺で数年前五十嵐君らによって小さな石器が拾われています。その形や刃の付け方などをみると、象の皮と肉を切りさく石器や象を倒す槍先だと思われま。まさに旧石器です。交野が原にもマンモスが歩き、人々がそれを追う姿が見られたのです。



重文の阿彌陀如来立像 一般に公開



傍示の八葉蓮華寺の重要文化財木造阿彌陀如来立像(快慶作)を一般公開します。

京阪ブロック

在宅精神薄弱者水泳教室

日ごろ運動不足になりがちな在宅の精神薄弱者を対象に水泳教室を開きます。

○一般公開日 7月19日(日)・8月16日(日)
○時間 午前10時～午後3時
○ところ 八葉蓮華寺(傍示)
○保存協力金 一人三百円
○問い合わせ 体育文化センター

後0時30分～4時30分
○ところ 寝屋川市立池の里小学校
○対象 市内在住の十八歳以上の精神薄弱者(保護者同伴でお願いします。)
○参加費 二百円
○申し込み・問い合わせ 七月三十一日(金)までに福祉事務所社会福祉担当



図書室だより

新着図書



児童書

〔すてきなケティの寮生活〕 クーリッジ ポプラ社
 〔六年二組の金のがちよう〕 真鍋タヨ子 大日本図書
 〔燃える海山〕 川村たかし 偕成社
 〔飛べない野鳥〕 佐々木一弘 ポプラ社
 〔魔女シャーマン〕 奥田継夫 佼成出版社

〔命をみつめて〕 村尾靖子 岩崎書店
 〔カッパとぼくの夏休み〕 吉田純子 P.H.P.研究所
 〔べにばらホテルのお客〕 安房直子 筑摩書房
 〔月女と星丸〕 浜野卓也 旺文社
 〔かぞえてみよう1・2・3〕 鶴見正夫 国土社
 〔ボンペイ〕 ビエロ・ベントウラ 評論社
 〔びよんぴよこがえる〕 高橋宏一 新日本出版社
 〔あしたもあそぼうね〕 あまんきみこ 金の星社
 〔じしんかみなりかじじいちやん〕 岡田ゆたか ポプラ社
 〔あなぐまさんのりようこうかばん〕 船橋靖子 ポプラ社

〔かいじゅうのうろこ〕 長谷川隼平 ブック・ローン出版
 〔かんじだいすき〕 こわせたまみ フレーベル館
 〔こりすのトトのおべんとうあすか けん 偕成社
 〔ちきゅうをいれるおけ〕 柳家弁天 大平出版社
 〔空とぶ大どろぼう空気売ります〕 渋谷重夫 金の星社
 〔わるい子ちゃんちゃこ〕 吉本直志郎 ポプラ社
 〔馬のゴン太の背にゆられ〕 島崎保久 小学館
 〔みんながおしゃべりはじめろぞ〕 いたうひろし 童心社

〔きかんしゃ4864くん〕 189くん たにしんすけ ポプラ社

〔花墮ちる上・下〕 連城三紀彦 毎日新聞社
 〔族議員の研究〕 猪口孝 日本経済新聞社
 〔ホンネの単身赴任ノウハウ〕 松本幸夫 同文館出版
 〔極東セレナーデ上・下〕 小林信彦 朝日新聞社
 〔気がつけば三十なかば〕 吉永みち子 文藝春秋
 〔タヤけ小やけでまだ日は暮れぬ〕 佐藤愛子 実業之日本社
 〔口紅〕 岡松和夫 講談社
 〔ハイテク情報を読みこなす〕 森谷正規 講談社
 〔主婦からの出発〕 遠藤雅子 主婦の友社
 〔簡単ワンピース〕 文化出版局編 文化出版局

ブンブン人形劇場

7月上演

『がいこつ』 ほか

- とき・ところ
 - ▷7月26日 (日)
 - ▷体育文化センター (道場) 10:50~12:00
 - ▷第1児童センター (体育室) 14:00~15:00

- 演題 『がいこつ』・『つみき』ほか
- 劇団 トム
- 入場料 無料
- 申し込み 当日直接会場
- 問い合わせ 体育文化センター内 図書室

ブンブン号の巡回 (7月15日~31日)

ステーション名	時間	曜日	7月
倉治7丁目	13:30~14:30	火	14
妙見坂W-3棟前	13:30~15:00		
森南3丁目	15:00~16:30		
妙見東(中公園前)	10:00~11:30	日	19
星田山手3丁目			
水道局正門前	13:30~14:30		
私市山手ちびっ子広場前	13:30~15:00		
妙見口(バス亭前)	15:00~16:30		
私市会館前	15:30~16:30		
郡津駅前(交野会館)	13:30~16:00	土	18

一般書

〔恋のからたち垣の巻〕 田辺聖子 実業之日本社
 〔庭の砂場〕 山口瞳 文藝春秋
 〔海の稜線〕 黒川博行 講談社
 〔自分の老いときあう〕 西沢江美子 学陽書房
 〔やぶ医者と言いつ分〕 森田功 平凡社
 〔産む女産まない女産めない女〕 中島勝枝 主婦の友社

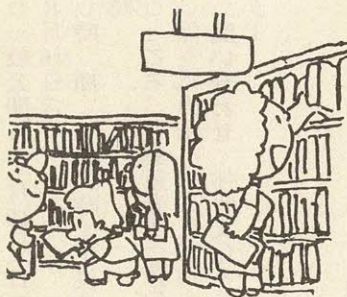

〔ペリーはなぜ日本にきたか〕 曾村保信 新潮社
 〔現代の経営上・下〕 P.F. ドラツカー ダイヤモンド社
 〔おんな三代〕 俵萌子 ミネルヴァ書房
 〔暗い血の施舞〕 松本清張 日本放送出版協会
 〔夫 あぶない〕 円 より子 文化出版局
 〔世界金融革命〕 荒木信義 時事通信社
 〔ハーバードの女たち〕 リズ・ローマン・ガレイズ 講談社
 〔極道(やくざ)渡世の素敵な面々〕 安部護二 祥伝社
 〔病院の検査が楽しくわかる本〕 斎藤 馨 講談社
 〔さよなら国鉄最長片道きっぷの旅〕 種村直樹 実業之日本社
 〔誤算の論理〕 児島襄 文藝春秋

動く図書分室 (7月15日~31日)

分室名	時間	曜日	7月
藤が尾 (藤が尾会館)	13:30~16:00	水	15

人と自然をむすぶ心の通いあうまち交野

第4回交野まつり

交野まつり実行委員会では、「人と自然をむすぶ心の通いあうまち交野」をテーマに、第四回交野まつりを開きます。干の変更があります。

8月1日(土)

子供フェスティバル (雨天の場合中止)

○時間 午後4時～9時
○ところ 私部公園グラウンド

8月2日(日)

(雨天の場合中止)

○時間 午後4時～9時20分
○ところ 私部公園グラウンド

○時間 午後6時～7時30分
○ところ 私部公園グラウンド

○時間 午後7時30分～9時
○ところ 私部公園グラウンド

参加するときは

熱中症(日射病・熱射病)にかからないように、前日は十分睡眠をとり、当日はバランスの良い食事をとると共に、帽子をかぶりできるだけ楽な服装で参加してください。

また、脱水症状をおこさないために、水分を十分取ってください。
もし、当日気分が悪くなった場合は救護班に申し出てください。

医師会

- ▽コース 府道交野久御山線と私部西線との交差点から私部公園グラウンドまで(約1.5キロメートル)
- ▽内容 バトントワラー、音楽隊、子供みこし、各種団体など、約二千人が参加
- (注) 午後3時45分から6時まで、会場の周辺道路は交通規制されます。
- ▽時間 午後6時～7時30分
- ▽ところ 私部公園グラウンド
- ▽内容 パレード審査発表・イメージガール(織姫コンテスト)、芸能ショー(交渉中)
- ▽時間 午後7時30分～9時
- ▽ところ 私部公園グラウンド
- ▽時間 午後9時～9時20分
- ▽ところ 花火打ち上げ
- その他 私部公園グラウンド内に、約百二十の模擬店が出店

私部公園とパレードコース

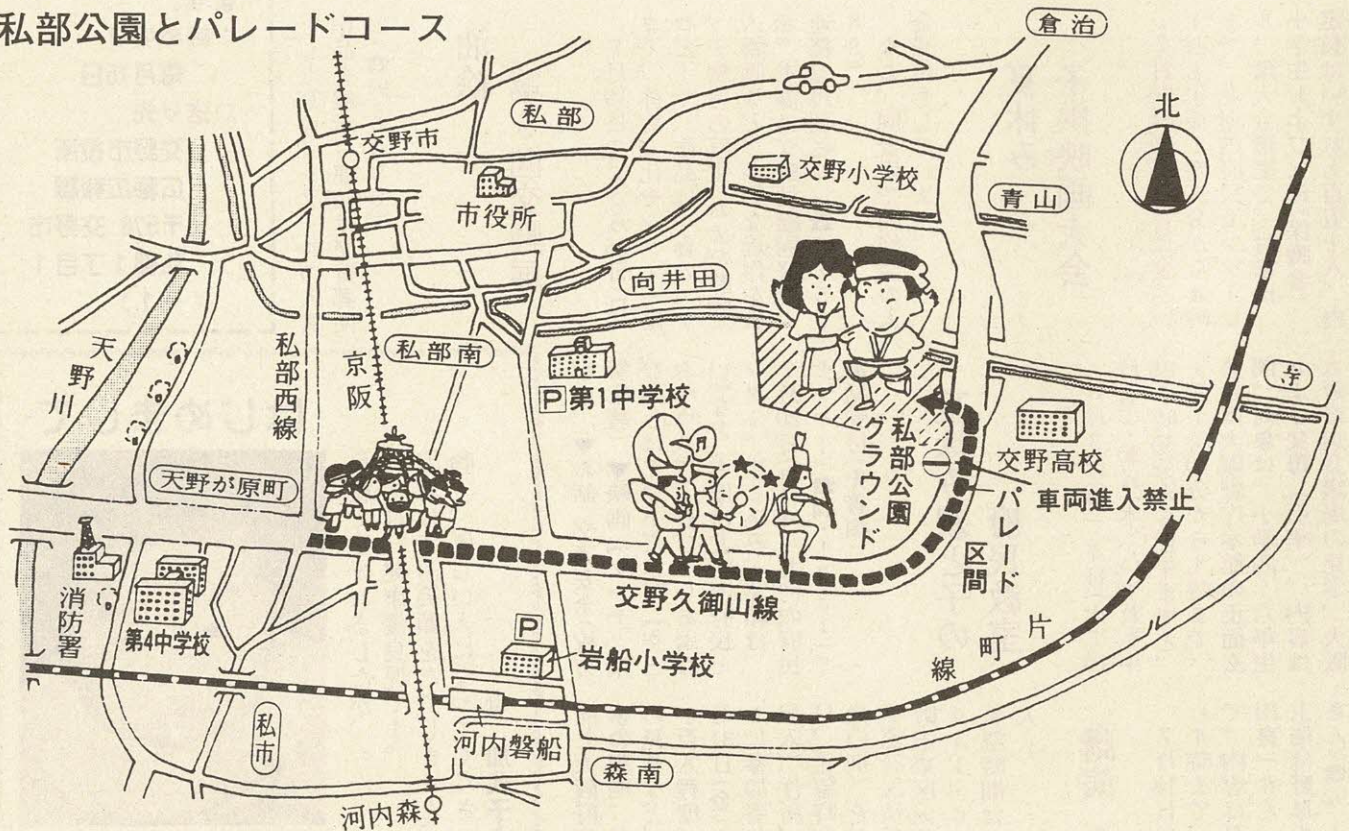

(注) ○会場の周辺道路は駐車禁止

○自転車・バイクの駐車はテニスコート前

□駐車場 第1中学校・岩船小学校

○会場周辺道路は大変混雑が予想されますので、できるだけ徒歩でおこしてください。

みんなのひろば



催し

歩こう

裏愛宕から 高尾へ

7月25日(土)、当日雨天の場合は26日(日)に順延、京阪交野市駅前を午前8時出発、帰着は午後5時ごろ。行き先は裏愛宕から松尾峠・高尾へ。コースは、京都駅から愛宕道バス停・田尻・松尾峠・谷山川出合・神護寺・高尾・京阪三条。弁当・水筒・雨具各自持参。必ずリュックサックで参加。交通費は各自負担。主催は交野歩こう会。連絡は成田さん(☎91・4013)

ハイキング

比良山系の 蓬萊山へ

8月9日(日)と18日(火)、当日雨天の場合はいずれも一週間順延、京阪交野市駅前を午前6時30分出発、帰着は午後6時ごろ。行き先は、比良山系南主峰の最高峰蓬萊(ほらい)山へ。コースは、蓬萊駅から薬師滝・小女郎峠・蓬萊山・金ピラ峠・金刀比神社・蓬萊駅。行程は十四キロメートル。約五時間。弁当・水筒・雨具各自持参。交通費は各自負担。主催は交野ハイキング同好会。連絡は竹重さん(☎93・0357)

ニューモラル

講演会

7月21日(火)・22日(水)、いずれも午後7時30分から9時30分まで、福祉センターで。

原稿募集

「ひろば」は市民みなさんのページです。心あたまる話や地域の話題・写真・イラストなどをお寄せください。

投稿は400字以内にまとめ、住所・氏名・電話番号を書いてください。記念品を進呈します。

- 締め切り 毎月15日
- 送り先 交野市役所 広聴広報課 (〒576 交野市 私部1丁目1-1)

テーマは「幸せを呼ぶプラス心」。講師は、財モラロジー研究所社会教育専任講師 山本武彦さん。定員は三百人。聴講料は無料。申し込み・連絡は、大矢さん(☎91・2731)、木野さん(☎91・1066)、井戸さん(☎91・3114)

7月25日(土)、午前10時から午後3時まで、武道館入口で。対象は小学五年生以上。内容はわらざうりづくり。主催は交野古文化同好会。連絡は奥野さん(☎91・5386)

わらざうり

づくり

7月19日(日)から26日(日)まで、体育文化センター一階ロビーで。作品は、春のスケッチ旅行の写生、および静物・人物画など、多彩な近作を展示。主催は交野油絵同好会。連絡は丹羽さん(☎91・5388)

油絵

第9回交野展

簡易年金 郵便金融 写真展

7月27日(月)から31日(金)までの間。午前9時から午後7時まで、交野郵便局で。内容は、簡保・年金資金の融資施設、加入者福祉施設を題材

夏休み 子供映画大会

7月30日(木)・31日(金)、いずれも午後1時30分から4時まで、北河内府民センタービル一階大会議室で。対象は、小学生および父母(保護者)。定員はいずれも百五十人。内

夏休み親と子の 府民教室

8月3日(月)・4日(火)・19日(水)・20日(木)、いずれも午前9時30分から正午までと、午後1時30分から4時まで。集合は大阪府庁本館の正面玄関。対象は、小学四〜六年生および父母(引率)。内容は大阪府議会議場の見学、大阪

講演 夏の草

7月18日(土)、午後1時から4時まで、私市山手集会所で。内容は夏の草。講師は北田良一さん。参加費は無料。主催は野草の会。連絡は岩城さん(☎92 1466)

はじめまして

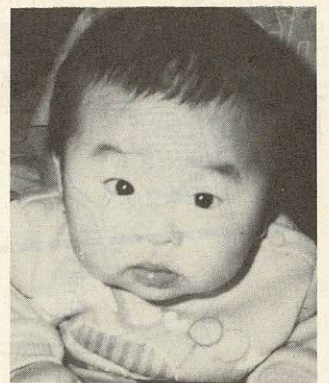

かわぐちよしと
川口義人です
61年12月18日生まれ
(星田2丁目)

早産で生まれましたが、今では、健康優良児です。だれにでも笑顔をやしません。強く、優しい人になってください。

母 加代子さん

容は、▼お話 交通安全(枚方警察署)▼映画「タッチ 飛び出しはアウトだよ」。「空とぶマウス」。「とびだしあぶない」など。主催は北河内府民センター。申し込み・連絡は、7月20日(月)から北河内府民センター(☎44・1331)で電話受付(先着順)

府と大阪府議会の仕組み・仕事の説明、NHK大阪放送局の見学など。定員は一回につき百人程度。申し込みは、7月31日(金)までに、往復はがきに参加者名(児童は学年も記入)、住所、電話番号、希望日、希望時間(午前または午後の別)を記入し、大阪府知事室府民情報室(〒540 大阪市東区大手前之町二 ☎06・941・0351)、希望日希望時間は、第二希望まで記入

俳句会

8月9日(日)、午後1時から5時30分まで、福祉センターで。内容は、出句・互選・披露。参加費は六カ月二千五百円。主催は交野俳句会。申し込み・連絡は、当日直接会場か、池見さん(☎91・0169)

大会結果

(敬称略)

第8回市長杯争奪 ジュニア大会(軟式)

五月三十一日(日)、私部公



郡津の高木さん宅
ピーターシャーマンさん
(バージニア大学)

関西外国語大学(枚方市)では、六十二年九月に来学

外国人留学生の 受け入れ家庭を さがしています

する外国人留学生の受け入れ家庭をさがしています。期間は、九月初旬から十二月末までの約四ヵ月間です。受け入れ家庭には、お礼として一ヵ月五万六千円(十一月・十二月は暖房費としてさらに六千円)を支払います。物価高の当今、無理なお願ひですが、国際理解の意味で協力をお願ひします。外国人だからといって特別の配慮は全くありませんし、食事も特別に作る必要

もなく、家族と同じものでよいのです。風呂もトイレも同じです。日本の風俗・習慣を実際に体験するのも留学生にとって一つの大きな勉強なのです。また、家族に英語が話せる人がいなくても、辞書を片手に十分意志は通じます。通学時間は一時間程度の所が適当と思われまます。詳しいことは、関西外国語大学・国際交流課(☎51・6751)まで問い合わせてください。

園テニスコートで開かれた同大会に、男子四十チーム・女子五十九チームが出場、次のチームが優勝・準優勝しました。
○男子の部 ▼優勝 中芝幸司(妙見東)・谷口智幸(星田)組
▼二位 福田誠(星田)組
○女子の部 ▼優勝 岩見美紀(南星台)・森山智代(妙見坂)組
▼二位 佃紀子(星田)組
手・前内聡子(妙見東)組

第8回 インディアアカ大会

五月三十一日、大阪府立臨海スポーツセンター(高石市高師浜)・主催(財)大阪府レクリエーション協会・大阪インディアアカ協会)で開かれた同大会に、六十八チームが参加、

交野から四チームが出場し次のチームが優勝しました。
○優勝 交野インディアアカ同好会Aチーム
六月七日(日)、武道館前相撲場(主催交野市相撲連盟)で開かれた同大会で、次の人が優勝・準優勝しました。
○団体戦(六チーム参加)
▼優勝 倉治子供会A ▼準優勝 郡津子供会
○個人戦
▼小学一年生の部(二十人参加) ▼優勝 小松達哉(駅前)
▼準優勝 葛原奈津美(梅が枝)
▼小学二年生の部(十八人参加) ▼優勝 梅木真也(妙見坂)
▼準優勝 福重国宏(倉治)
▼小学三年生の部(十七人参加) ▼優勝 永尾三三男(私市)

ユニアの部百四十人が参加、次の人が優勝・準優勝しました。
○一般男子の部 ▼優勝 小寺則之(星田) ▼準優勝 岡野光和(南星台)
○一般女子の部 ▼優勝 山口光江(私市) ▼準優勝 南久英(倉治)
○ジュニア男子の部 ▼優勝 松尾大樹(寺) ▼準優勝 正史(寺)
○ジュニア女子の部 ▼優勝 木村あゆみ(星田山手) ▼準優勝 星野泰乃(私部西)

第9回交野市長杯 卓球大会

六月十四日(日)、体育文化センター体育室で開かれた同大会に、一般の部五十人・ジュニアの部百四十人が参加、次の人が優勝・準優勝しました。
○北田一朗(私部二丁目) 小学三・四年生組手個人戦 優秀選手賞
○東野 誠(私部南二丁目) 小学生個人戦優勝・小学五・六年生組手個人戦第三位
○安楽広基(向井田二丁目) 少年男子組手個人戦第三位・少年男子型個人戦第三位
○誠志館 団体戦組手第三位

第6回わんぱく相撲 大阪場所決勝大会

六月二十一日(日)、大阪府立体育館で同大会(主催大阪青年会議所)が開かれ、次の人・チームが優勝しました。
○個人戦の部
▼三年男子 日高博明(私部)
▼四年男子 松本力(梅が枝)
○団体戦の部
交野市Aチーム(日高博明・私部)・松本力(梅が枝)・改田享(郡津)・南隆尋(梅が枝)

62年度 日本クラブジュニアユース サッカー選手権関西大会

六月七日(日)・十四日(日)・二十一日(日)、神戸ポートアイランド球技場で開かれた同大会に、交野フットボールクラブ中学(二年生)チームが大阪府代表で出場し、優勝しました。

同チームは、関西の代表として、八月一日から長野県白馬村で開かれる全国大会に出場します。

募集



水墨画 交樹会

毎月第二・第四土曜日、午前9時30分から午後4時30分まで、武道館二階研修室で。対象は市内在住の在勤者。活動は、水墨画、お手本による基礎練習と写生による作品の製作。指導は、日本南画院副理事長清水要樹さん。申し込み・連絡は松本さん(☎91・1264)

会川翠翠邦 会野市翠翠邦 会研究翠翠邦 会詩吟翠翠邦

毎週日曜日、▼星田山手集会所(午前9時～正午)・▼武道館(午前9時30分～正午)・▼体育文化センター(午後1時30分～4時30分)。
毎週木曜日、午後5時から8時まで、福祉センターで。
毎週金曜日、午後8時から

10時まで、藤が尾集会所で。対象は市内在住の在勤者。練習は、初歩の時は詩吟の練習、希望者は漢詩の作詞も指導。指導は関西吟詩文化協会高師範山崎翠川(やまざきすいせん)さん。会費は一カ月千円。申し込み・連絡は、練習日に直接会場か中野さん(☎91・5392)

日本ボーイ スカウト 交野第1団

毎週日曜日。対象は小学二年生と三年生。活動は、健康で社会に奉仕できる力と、人生に役立つ技能を体得するため、毎月テーマを決めて楽しく色々なことに挑戦していきます。入会金は一万円。会費は一カ月千円。申し込み・連絡は片山さん(☎91・8794)

歌謡民謡研究会

毎月第一・第二水曜日、午前10時から正午まで、体育文化センター音楽室で。対象は女性。内容は、きもの着付けを初歩から講師認定まで、道具を使わない方法で指導。講師は、きもの着付けコンサルタントの山下千鶴子さん。定員は三十人。入会金は千円。会費は一カ月千五百円。申し込みは、練習当日に直接会場か、瀬川さん(☎91・7972)または山下さん(☎91・1768)



老人クラブ

老人クラブでは、六十歳以上のお年寄りの入会を募集しています。

市内には、二十一地区にそれぞれ老人クラブがあり、自らの生きがいを見出し、健やかな老後を築く場として活動しています。

申し込みは下表の各地区老人クラブ会長まで

和装技術研究会 着付教室

毎月第一・第二・第三火曜日、午前9時30分から正午まで、午後7時から9時まで、武道館で。対象は高校生以上の女性。内容は、きもの着付けを初歩から講師認定まで、道具を使わない方法で指導。講師は、きもの着付けコンサルタントの山下千鶴子さん。定員は三十人。入会金は千円。会費は一カ月千五百円。申し込みは、練習当日に直接会場か、瀬川さん(☎91・7972)または山下さん(☎91・1768)

(順不同・敬称略)

各地区老人クラブ会長

地区	氏名	住所	電話
青山	浦田正四郎	青山3丁目5-3	91・6658
天野が原町	下田利八	天野が原町3丁目4-22	91・7897
幾野	眞本金弥	幾野1丁目13-2	91・6601
梅が枝	里見秋夫	梅が枝1-1	91・7919
私市	阿部利貞	私市4丁目39-1	91・0835
私市山手	児島作太郎	私市山手2丁目1-13	92・0272
私部	吉田観治郎	私部1丁目34-7	91・5384
行殿	前田久吉	私部8丁目11-1-402	92・5277
倉治	松本幸吉	倉治3丁目54-11	91・0583
郡津	中吾市	郡津1丁目23-8	91・5322
寺	山添寅一	寺1丁目15-5	91・1666
南星台	岡田岩	南星台5丁目5-5	93・1217
藤が尾	川口テル	藤が尾1丁目4-9-201	92・9318
星田	田中仙太郎	星田5丁目13-23	91・5546
星田山手	林孝雄	星田山手5丁目1-12	91・9539
松塚	森山譽男	松塚6-6	91・8279
妙見坂	吉田勇	妙見坂2丁目9-12	91・0906
妙見東	堀元弥	妙見東3丁目8-7	91・9354
ホーム明星	沢次郎	星田8丁目6-7	91・2029
向井田	木庭隆義	向井田1丁目10-9	91・7522
森	中西市郎	森南2丁目24-3	91・1350

しらさぎ

民踊修練会

毎週金曜日、午後1時から4時30分まで、武道館で。活動は舞踊体操をしたり、新舞踊を踊っています。指導は日本舞踊尾上流師範尾上菊司八さん。定員は十五人。入会金は千円。会費は一カ月二千円。連絡は中さん(☎91・1936)



◀ゲートボールを楽しむ老人クラブ会員

七宝焼同好会

毎月第三土曜日、午前9時



30分から正午まで、体育文化センターの創作研修室で。対象は二十歳から七十歳までの男女。内容は服飾七宝の銀七宝と有線七宝で、形に対応した作品の作り方など。指導は服飾七宝宗楽流創家の山口宗楽さん。定員は三十人。会費は一カ月五百円(材料費別)。申し込みは、練習日に直接会場。連絡は枝松さん(☎92・7967)

小・中・高校生の詩賞 第10回 交野が原賞

児童・生徒の詩を対象とした『交野が原賞』の作品をひ

ろく募集しています。作品内容は自由。一人三編以内。未発表で自作に限る。原稿用紙を使用し、末尾に学校名・学年・氏名・住所を記入。対象は小学生から高校生までしめきりは7月20日(月)。応募先は、〒576交野市私部二丁目二九ノ一 体育文化センター内社会教育課『交野が原賞』作品係。主催は交野詩話会

声

あなたの感じたことをお寄せください

いたずらされた農園

私部 一市民

交野に転入して二十三年目です。今年三月はじめて市民農園を借りることができました。

大地に幸せを感じていた昨日までの誇りも、作物荒しのために空洞化されました。

世の中 広い様で狭いもの

幾野5丁目 藤田 眞佐子

うる覚えな知識と、他人の栽培方法を取り入れ、自分なりに努力し、やっと六本植えたキュウリの苗に黄色い花が咲き実がなりました。明日は収穫しよう。……もう少し太らせて……など考え、毎朝夕、の水やり手入れに愛情を注いでまいりましたが、六月八日朝八時から夕方五時の間に、大・小あわせて五本が盗まれ、落胆・失望しています。

「世の中、広い様で狭いものだ」と人は言いますが、うれしい事があったので、みなさんにも知っていたくださいたくペンを取りました。

電車通勤している娘が、運賃上げの前に、いつもは一月しか買った事のない定期を、三カ月分も購入しました。

しかし、ある日、淀屋橋の

「お願いです。『畑荒しさん』二度と人の作ったものに手を出さないでください。六万五千人余りの正しく生きる善良な市民の中の一人であること

を、肝に銘じてください。(農園は交野小学校の北側です)

訂正

六月号広報十九ページ「日本女性史連続講座」に参加して……

の、主催者提供写真に誤りがありました。「祇王寺の『女の碑』」は誤りで、正しくは「常寂光寺の『女の碑』」でした。慎しんでおわびし訂正いたします。

数年会っていない(が、郡津陸橋下の自転車置場で、偶然娘の定期券を拾ってくださったと知らせてくれました。

「世の中、広い様で狭いものんや!」感慨無量の私でした。早速娘に連絡してやった所の弾んだ声が、受話器の向こうから返ってきました……。

案内図

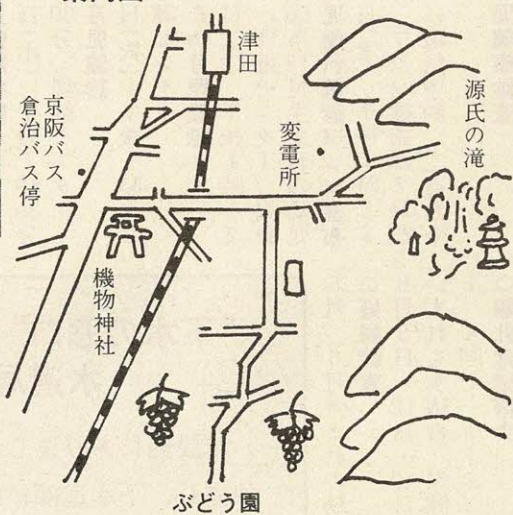

種なしぶどう 神宮寺 ぶどう狩り

ぶどう狩り

8月15日(土)まで。午前9時から午後4時まで、神

宮寺地区内のぶどう園。入園料は▼おとな 八百円 ▼小学生 六百円 ▼園児 四百五十円。三十人以上の団体の場合は、▼おとな 七百五十円 ▼小学生 五百五十円 ▼園児 四百円

ぶどう祭り・直売会 7月28日(火)、午前10時から午後3時まで、神宮寺出荷場で

申し込み・問い合わせ 市役所産業生活課、農協本店経済課(☎92・3000) 1、農協交野支店(☎91・1533)、神宮寺ぶどう狩り組合(☎91・8425) ただし開園期間中のみ

みなさんの相談室

相談料はかかりません
()内は相談員・問い合わせ

園芸相談
7月23日(木) 午後1時～4時
市役所(緑地公園課)

結婚相談
7月22日(水) 8月12日(水)
午後1時～4時 福祉センター
(民生・児童委員 福祉事務所)

障害者福祉相談
毎週火曜日 午後1時～4時
福祉センター(交野市身体障害者福祉相談員 福祉事務所)

母子福祉相談
毎日 午前9時～正午・午後1時～5時 福祉センター

事前に電話連絡が必要 土曜日の午後と休日は除く(母子相談員 福祉事務所)

法律相談
7月16日(木) 8月6日(木)
午後1時～3時 福祉センター
定員八人(弁護士 広聴広報課)

行政相談
7月18日(土) 藤が尾会館
8月12日(水) 福祉センター
いづれも午後1時～4時
(行政相談委員 広聴広報課)

人権相談
7月16日(木) 星田市民センター
午後1時～4時(人権擁護委員 市民課)

交通事故無料相談
8月11日(火) 午前10時～午後3時 福祉センター(交通事故相談員 交通防災課)

消費生活相談
毎週火曜日 午前9時30分～11時、毎週金曜日 午後1時～3時 市役所(消費生活センター)

心配ごと相談
毎週水曜日 午後2時～4時 福祉センター(民生・児童委員 福祉事務所)

児童相談
毎週木曜日 午前10時～正午

北河内夜間救急センター
毎日 受付午後10時～午前零時

福祉事務所相談室(大阪府中央児童相談員 福祉事務所)

家庭児童相談
毎週月・水・金曜日 午前10時～午後3時 福祉事務所相談室(社会福祉協議会)

夜間・休日診療所
診療科目は内科・小児科
()内は問い合わせ

粗大・不燃物ごみ

○ごみは午前9時までに集積場所へ
○一般ごみの収集日と重なるところは、集積場所を分けて出してください。

収集日

とき	ところ
7月15日(水)	私部、私部西、私部南
7月16日(木)	妙見坂
7月17日(金)	藤が尾
7月22日(水)	星田、星田北、南星台
7月23日(木)	星田山手、私市山手
7月24日(金)	青山、向井田
8月5日(水)	倉治、東倉治、神宮寺
8月6日(木)	天野が原町
8月7日(金)	寺、寺南野、傍示、森北、森南
8月12日(水)	幾野、郡津、松塚
8月13日(木)	私市
8月14日(金)	梅が枝、妙見東

○一般健康相談(有料)
毎週火曜日 午前9時30分～10時30分 四条畷保健所

○電話健康相談
毎日 午前9時～午後5時 保健センター 土曜日の午後と休日は除く(相談員は保健婦)

○40歳以上の健康相談
毎週水曜日 午前10時～11時30分、毎週金曜日 午後1時30分～3時 保健婦と栄養士(相談員は保健婦と栄養士)

○3カ月児健診
8月11日(火) 午後1時～2時 保健センター

○1歳6カ月児健診
7月21日(火) 午後1時～2時30分 保健センター

○2歳児歯科健診フッ素塗布
7月24日(金) 午後1時～2時30分 フッ素塗布は7月23日までに電話予約(二百八十円)

○3歳児健康診査
7月23日(木) 午後1時～2時 保健センター 昭和59年

○離乳食講習会
7月22日(水) 午後1時30分開講 体育文化センター

○妊婦教室
5月、6月生まれの幼児
8月5日・12日・19日・26日
いづれも水曜日 保健センター
14回で一コース



○食事栄養相談
予約制 四条畷保健所 高血圧・糖尿病の予防

○療育相談
7月21日(火) 午後1時～4時 条畷保健所

○精神衛生相談
予約制 四条畷保健所 精神障害・アルコール中毒

○乳幼児健康相談
7月22日(水) 午後1時30分～2時30分 保健センター

○救急センター
同救急センター(同救急センター 寝屋川市豊野町一五ノ一〇 寝屋川市役所の北側 ☎21・3003)

○土曜休日夜間急病センター
毎週土曜日・日曜日・祝日 午後6時～9時 交野病院内 急患用診療室(同診療室 時間外 ☎91・0331)

○休日診療所
毎週日曜日 午前10時～正午 保健センター(健康管理室)

施設テレフォン

- 市役所・福祉事務所・農業委員会……………92・0121
- 星田市民センター(星田出張所)……………91・2031
- 福祉センター……………91・6241
- 水道局……………91・0016
- 環境事業部(ごみ・し尿)……………92・2471
- 消防本部・署……………92・0011
- 体育文化センター(青年の家)……………92・7721～2
- 保健センター・休日診療所(健康管理室)……………91・8124
- 武道館……………92・1700
- 教育文化会館……………91・1825
- 教育センター……………92・8627

たばこは市内で買ひましよう

“下水の窓口”
水道局の2階へ移転

建設部にありました下水道関係の事務が独立し、下水道部に改まると共に、その事務の窓口が水道局の2階に移転しました。