

広報 交野の 62年 8

市民憲章
 交野は、古くから多くの人々に愛されてきました。私たちは、このまちの良さをいかしつつ、さらによりよい交野を求めて、ここに市民憲章を定めます。

和
 (自然と文化と人と)

昭和62年8月10日 通巻289号 毎月10日発行 編集と発行・交野市役所総務部



白壁の土蔵

画・寺2丁目 飯島正典

62年度 保険料率きまる……………2・3
 選挙・住居表示……………4

交通規制……………5
 健康は自分で管理……………6～8
 福祉……………9
 スナップ・表紙文……………10・11
 ひろば
 募集・大会結果……………15
 作品・催し・声……………16・17



62年度 保険料率きまる

1人当り1ヵ月 平均5,575円

六十二年度の国民健康保険料の料率が、国保運営協議会から答申を受け表三のようになりました。
また、保険料の最高限度額は、国保運営協議会で審議された後、この答申に基づき六月十五日から開かれた「六十二年第二回議会定例会」に提案しました。

定例会では、この提案を民生消防常任委員会に付託、同委員会でも審議された後、定例会において審議の経過報告があり、それをもとに討議されました。

結果、定例会は、保険料の最高限度額を三十五万円から二万円引き上げた三十七万円とするこの提案を満場一致で可決しました。

なお、今回の改正により、保険料は、一人当り一ヵ月平均五千五百九十九円から四千六百六十六円引き上げた五千五百七十五円となり、六十一年度と比較すると約八・一%の増となります。

なお厳しい

国保を取り巻く情勢

国民健康保険(＝国保)を千四百八十六万円の赤字となり取り巻く情勢はいまなお厳しいものになっています。

その要因の一つに、六十二年一月に老人保健法が改正され、老人保健医療費拠出金の加入者の割合に応じて分けられる率が段階的に引き上げられたことがあげられます。

また、老人医療費の一部負担金も改正され、老人の加入率に対する負担の公平化が図られました。依然として人口の高齢化、医学・医療の進歩などによる医療費の増高などがあげられます。

六十一年度の国保財政の収支決算は、歳入十九億六千九百七十七万円、歳出二十億三千四百六十三万円となり、六

六十二年度の予算総額は、対前年比九・八%増の二十二億一千四百三十四万円としました。

その内訳は、歳入の四十五・四%を占める保険料(滞納繰越分を含む)が八・一%増の十億四百九十三万円とし、歳出の九十四・五%を占める医療機関に支払う医療費(老人保健拠出金を含む)を十・一%増の二十億九千二百七十九万円と見込みました。

しかし、総医療費は国民所得の伸率をはるかに上回る、毎年十%台の増加率になっています。

表1 61年度国民健康保険決算状況

(単位：円)

歳入				歳出			
区分	金額	前年度比	構成比	区分	金額	前年度比	構成比
保険料	8億7,777万7,000	117.6%	44.6%	総務費	6,938万1,000	100.9%	3.4%
国庫支出金	8億144万9,000	117.0	40.7	保険給付費	12億9,354万3,000	129.0	63.6
療養給付費 交付金	2億3,908万9,000	90.2	12.1	老人保健 拠出金	6億3,617万2,000	107.1	31.3
府市補助金 その他	5,145万7,000	46.9	2.6	その他	3,554万2,000	78.0	1.7
計	19億6,977万2,000	109.1	100	計	20億3,463万8,000	112.1	100

表2 62年度国民健康保険予算の概要

総額 22億1,434万円	歳入	保険料 10億493万円 (45.4%)	国庫支出金 7億8,526万円 (35.5%)	療養給付費交付金 2億7,989万円 (12.6%)	府市補助金・その他 1億4,426万円 (6.5%)
	歳出	医療費 14億2,508万円 (64.4%)		老人保健拠出金 6億6,771万円 (30.1%)	

表3 62年度国民健康保険料の料率

所得割	61年中の 基準総所得金額 ×	70万円以下の世帯 6.0 100	70万円超の世帯 8.0 100
資産割	62年度固定資産税(土地・家屋のみ) ×	50 100	
均等割	被保険者一人につき	19,500円	
平等割	一世帯につき	27,800円	

○ 62年度の年間保険料は、所得割・資産割・均等割・平等割の合算額です。

ただし、保険料の最高限度額は37万円です。

○ 基準総所得金額とは

① 給与所得者の場合

(給与収入－給与所得控除)－28万円

② 営業・その他事業等の場合

{収入－必要経費(専従者控除は含まない)}

－26万円

理由でその限度額を三十七万円に引き上げました。○最高限度額を三十五万円にしておくと、この額に該当する世帯は負担が軽くなり、中低所得者層に負担をかけることになって、被保険者間の保険料負担に不均衡を生じることになるため

○過去の推移および他市の動向を考慮して

○健全財政維持のために

○医療費は、国庫負担金など

○保険料は国保財政の大切な

○市では、国保事業を健全に

○適正な給付

○公平かつ必要な保険料の確

○保健活動による疾病の防止

8月からの保険料

**保険料の最高限度額
35万円から37万円に引き上げ**

四月に国民健康保険条例準則が改正され、保険料の最高限度額が三十七万円から三十九万円に引き上げられました。しかし、本市の条例ではこの額が三十五万円となっていました。

今回の改正は、次のような

**健全財政維持のために
みなさんの理解と協力が必要**

医療費は、国庫負担金など保険料でまかなっていきま

医療費が増えれば、当然増えた分だけ保険料を引き上げ

す。

医療費が増えれば、当然増えた分だけ保険料を引き上げ

す。

医療費は、国庫負担金など

と保険料でまかなっていきま

す。

医療費が増えれば、当然増

えた分だけ保険料を引き上げ

す。

保険料は国保財政の大切な

財源です。

もし、保険料の支払いが遅れたり、滞納されると医療機

関への医療費の支払いができ

なくなるばかりか、国保運営

に大きな支障をきたすことにな

ります。

市では、国保事業を健全に

運営するために、

○適正な給付

○公平かつ必要な保険料の確

保

○保健活動による疾病の防止

○国・大阪府への要望(国庫

負担率の引き上げ等)

など、国保運営になお一層努

力します。

国保事業の円滑化と健全財

政維持のために、市民みなさ

んの理解と協力をお願いしま

す。

選挙

市議会議員選挙

投・開票日は9月27日(日)

九月三十日で任期が満了する市議会議員選挙を次の日程で行います。

○告示日 9月20日(日)
 ○立候補受付 9月20日(日) 午前8時30分～午後5時
 ○立候補予定者説明会 9月25日(火) 午後2時から

▼福祉センター大ホール
 選挙管理委員会事務局

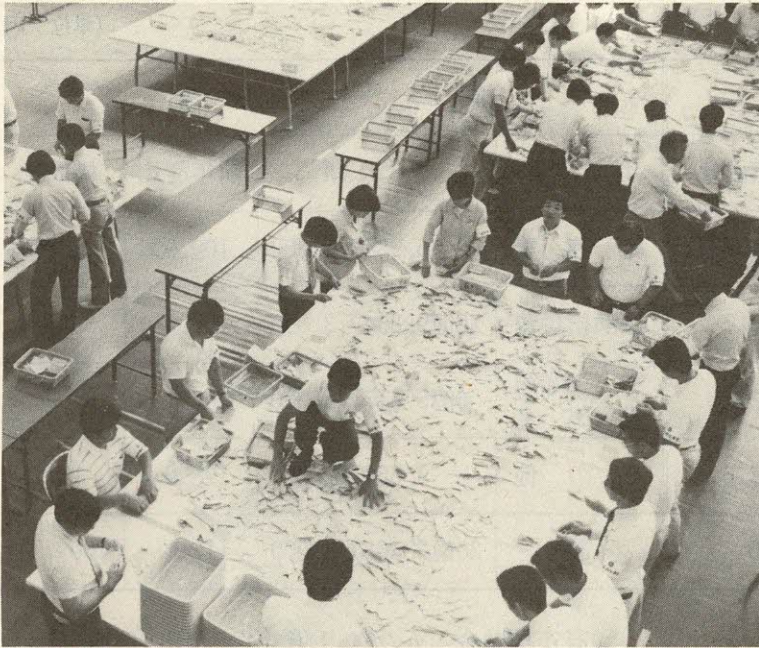

開票風景

○投票日 9月27日(日) 午前7時～午後6時
 ○開票 9月27日(日) 午後7時30分から
 ▼市民スポーツレクリエーションセンター 体育室
 ○問い合わせ 選挙管理委員会事務局

住居表示

私市9丁目

区域変更

私市九丁目に隣接した私市小学校・市民スポーツセンター・エーシオンセンター・全郵政近畿会館などの施設がある下図の大字私市区域が、七月二十日から私市九丁目に編入されました。

同区域の住居表示は、交野市住居表示審議会で審議された結果、地理的・地形的に見て、私市九丁目に編入するのが適切であるとの答申を受けました。

市では、この答申に基づき六月十五日から開かれた「六十二年第二回議会定例会」に提案しました。

法律相談

扶養の話

私たちの回りを見ますと、親が年老いた場合、その子供が養うという習慣があります。子供が大勢いる場合でも子供間で円満に話ができ、順番に親の面倒をみるなどできればよいのですが、時として話し合いができません。お互いに押し付けあうといったことも見受けられます。

このような場合どうすればよいのでしょうか。

民法は、夫婦相互間、親子・祖父母と孫のような直系血族間、兄弟姉妹間等では扶養の義務があると定めています。従って、子供は親を扶養する義務があるわけですが、しかし、子供が数人いる場合、そのいずれもが親を扶養する義務を負っている訳ですから、具体的に数人の子供のいずれがどのような順番で親を扶養するかを決めなければなりません。

話し合いで決まれば問題はないのですが、話し合いが決まらない場合は、扶養の順位・程度・方法など全て家庭裁判所で決めることになっており、具体的には調停あるいは審判という手続きで決めることになっていきます。この場合、扶養の順位・程度・方法などを決める基準といったものは特に決められていません。個人の家庭の事情により一概には決められない諸々の要素があることから、家庭裁判所があらゆる事情を総合的に判断して決めることになっていきます。

もちろん、一度扶養の順序等が決定した後、時の流れにより事情が変わることがあります。このような場合、一度決定した協議・審判等を変更することもできます。

大阪弁護士会

定例会で審議された結果、満場一致で可決されました。その後、諸手続きを進めていきましたが、それが完了し七月二十日に住居表示しました。

表示板が
はずれていたら連絡を

住居表示されている地区で、街区表示板や町名表示板・住居番号表示板が、はずれていたり、老朽・腐食してしまったり市役所市民課まで連絡してください。



洋服や化粧品をかうと店員からクレジットカードを作るように勧められます。カードには、いろんな特典があつて便利なものだと聞

相談

消費者相談

クレジットカード

無理のない範囲で
利用しましょう

かかれています。クレジット・デビットを教えてください。

回答

クレジットは、

○現金を持ち歩かなくてもカードを提示し、サインするだけで買物ができること

○支払いが一カ月先や、ボーナス時の一括払い、または分割払いなど繰り延べられること

○買物に割安になるなどの特典があること
○現金を借り出すことができること

デビットは、

○盗難や紛失で、他人に不正使用される可能性があること
○便利のために使いすぎる可能性があること

アドバイス

クレジットカードは、銀行系のもの、信販会社系のもの、電機会社などメーカー系のもの、百貨店など流通系のものほか、いろいろな業種が提携し、多種多様な機能をもったものが次々に発行されています。

カードによって特典や利用条件に特徴があります。各カードの会員規約をよく読んで、特典の有無、支払い方法、手数料率、利用限

度額、年金費の負担、盗難保険の範囲、カードローンの内容などを調べ、自分の生活にあつたカードを選んで上手に利用するようにしなければなりません。

誘われるままに何枚ものカードを持ち、あれもこれもと利用しているうちに、いつの間にか支払い能力を越えてしまい、多重債務に苦しむ人が増えています。クレジットカードは、現金がなくても買物ができるというものの、買物の支払いを将来に繰り延べた「借金」にほかありません。支払い能力や手数料などを考え、無理のない範囲で利用するようにしましょう。



交通規制

松塚1号線の一部

南行の一方通行に



八月十一日(火)から松塚1号線の一部が上図のとおり、南行一方通行規制(全日)となります。道路標識に十分注意してください。
お問い合わせ 枚方警察署 (☎45・1234)

安全運転者講習会 日程表

とき	ところ
9月4日(金)	交野会館
9月7日(月)	星田会館
9月8日(火)	私市会館
9月9日(水)	倉治公民館
9月10日(木)	福祉センター

安全運転者講習会

参加して
安全チェック

安全運転者講習会を上表の日程で開きます。交通安全について、初心者ドライバー、ベテランドライバー問わず、この機会を利用して受講してください。



初心に帰って
勉強を

○時間 受付 18:30~19:00 講習 19:00~20:00

○内容 受講される人は、「安全講習受講記録カード」を持って参加してください。なお、各会場へは徒歩か自転車でお越しください。講習と映画

縦覧できます

定時登録の選挙人名簿

9月3日~7日

新しく選挙人名簿に登録された人の氏名などが縦覧できます。

○期間 9月3日(木)~7日(月)の五日間
○時間 午前8時30分~午後5時

この機会に確かめてください。
○登録資格 昭和四十二年九月二日までに生まれ、昭和六十二年六月一日までに本市に転入した人
○場所 選挙管理委員会事務局(市役所二階)
○問い合わせ 選挙管理委員会事務局

健康は自分で管理

問い合わせは健康管理室

三種混合・二種混合

予防接種

三種混合予防接種(破傷風、ジフテリア・百日咳)と、二種混合予防接種(破傷風・ジフテリア)を上表の日程でします。この予防接種は個人に通知しますが、万一届かないときは直接会場へおこしください。六十一年八月から十月までにⅠ期を済ませた人は、六十三年一月から三月までにⅡ期の接種を受けてください。費用は無料です。

三種混合・二種混合予防接種日程表

回目	ところ	倉治公民館	妙見坂 松下集会所	星田市民センター	保健センター
1 回目		8月18日(火)	8月19日(水)	8月20日(木)	8月21日(金)
2 回目		9月14日(月)	9月16日(水)	9月17日(木)	9月18日(金)
3 回目		10月13日(火)	10月14日(水)	10月15日(木)	10月16日(金)

○受付時間 三種混合 13:30~14:30 二種混合 14:30~14:45

Ⅰ期 対象 二歳以上四歳未満の幼児
 接種方法 上表の日程で三週から八週の間隔で三回接種
 Ⅱ期 対象 二歳以上五歳六ヶ月未満の幼児で、Ⅰ期三回目終了後一年以上経過した幼児
 接種方法 上表の日程のうち一回接種

二種混合(青色の間診票)
 Ⅰ期 対象 二歳以上六歳未満の幼児
 接種方法 上表の日程で三週から八週の間隔で三回接種
 Ⅱ期 対象 二歳以上六歳未満の幼児で、Ⅰ期三回目終了後一年以上経過した幼児
 接種方法 上表の日程のうち一回接種

予防接種

はしかの

○期間 9月1日~63年2月29日
 ○対象 一歳六ヶ月以上六歳未満の幼児
 ただし、はしかにかかったことのある幼児は受ける必要はありません。
 接種方法 健康管理室または星田出張所で申し込みをし、市内の内科・小児科の病・医院で接種を受ける
 ○料金 金 二千元(申し込みのときに必要)
 生活保護世帯と市民税非課税世帯は無料
 (注)この予防接種は一回の接種で免疫ができます。

健診は 健康管理の出発点
 定期的に市民健診を受けましょう

の人には、無料受診券を渡しますので健康管理室へ申し出てくださいます。
 ○とき・ところ 下表
 ○対象 十六歳以上の市民
 ○検診項目 問診、身体計測、聴打診、血圧測定、検尿、血液検査、結核検査
 四十歳以上の人には心電図検査と胃ガン検査を加えます。
 ○検診結果 理学的検査結果説明、保健指導、栄養指導(健康相談)
 ○費用 二百円
 ただし、四十歳以上の人には千五百円(胃検診を含む)
 ○申し込み 直接最寄りの市民健診会場
 四十歳以上の人は予約が必要でです。

市民健診日程表

と き	と ころ
9月4日(金)	私市山手自治会館
9月9日(水)	倉治公民館
9月10日(木)	交野会館
9月24日(木)	星田市民センター
10月1日(木)	保健センター

○受付時間 9:30~11:00

総合健診で健康チェック

自分で守ろう自分のからだ

六十二年から新たに肺ガン検診と乳ガン検診を加えます。
 半日(三時間)で受診できます。
 現在、九月分以降の予約を

受け付けています。
 ○とき 毎月第一水曜日 午前9時~正午
 ○ところ 保健センター
 ○対象 四十歳以上の市民
 ○検診項目 問診、胃検診、



肺ガン検診(結核検診)、検尿、身体計測、血圧測定、血液検査、心電図検査、女性のみ子宮ガン検診(頸部へいぶ)体ガン)と乳ガン検診を加える
 ○検診結果 約二週間後に医師から説明
 必要に応じて歯科相談・理学的検査・結果説明・保健指導・栄養指導(健康相談)
 ○定員 五十人(予約制)
 ○費用 男性 千五百円、女性 二千元(ただし、子宮体ガン検診受診者は二千四百円)
 ○申し込み 健康管理室 電話でも受け付けます。

子宮ガン検診取り扱い医療機関

(順不同)

医院名	住所	電話番号
鈴木産婦人科	郡津5-34-3	91・6152
はと産婦人科	藤が尾4-3-16	91・4103
藤原産婦人科	梅が枝44-3	92・0341

子宮ガン

検診

子宮ガンは初期に発見すれば完全に治ります。更年期を境に急に増えるといわれていますが、更年期以前にも意外に多いので、三十歳を過ぎたら年に一度は必ず検診を受けましょう。

六十二年度から医師が必要と認めた人については、子宮ガン検診も受けられるようになります。

集団検診

〇とき 偶数月の第四水曜

日 午後1時15分

〇ところ 保健センター
〇対象 三十歳以上の市内在住の女性

〇費用 八百円(頸部(けいぶ)のみ四百円)
〇申し込み 健康管理室

個人検診(市内の産婦人科)

〇期限 63年2月29日まで
〇対象 市内在住の三十歳以上の女性
〇費用 千円(頸部のみ六百円)
〇申し込み 直接上表の産婦人科

乳ガン

検診

〇期間 9月1日~10月31日
〇対象 市内在住の女性
〇費用 二百円
〇申し込み 直接下表の医療機関

胃の検診

〇とき 63年2月23日(火)までの毎週火曜日 午前8時~正午

〇ところ 交野病院
〇対象 四十歳以上の市民
〇費用 七百元
〇申し込み 健康管理室
電話でも受け付けています。

乳ガン検診取り扱い医療機関 (順不同)

病・医院名	住所	電話番号
交野病院	私部2-11-38	91・0331
三宅医院	倉治7-46-1	93・0108
明石クリニック	星田8-1-9	92・7137
岡本診療所	森北1-23-10	91・2922

図1



図2



図3

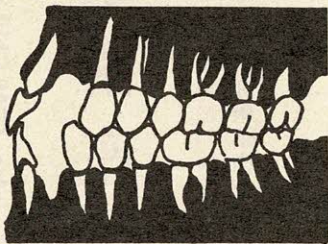

図4

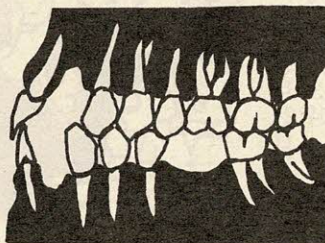

図5

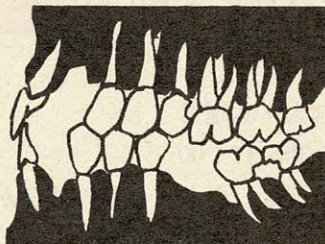

図6

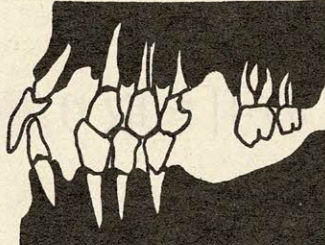

図7

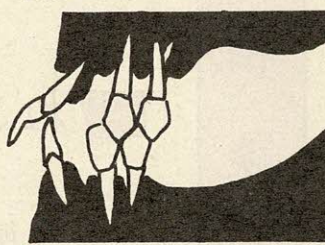

一生自分の
歯で食べよう ⑬
虫歯を
ほおっておくと

今回は口の中における変化を述べてみましょう。
図1は正常な状態で、前歯部は分かりやすくするために省略してあります。
図2では下の奥から三番目の歯が抜けたり、大きな虫歯がある場合です。この一本の歯を放置したときの変化が以下の図です。
まず図3のように、上の歯が下がり、下の奥の歯が前へ傾斜してきます。
そうすると他の歯にも虫歯ができたり、骨がなくなったりして、咬(か)み合わせ

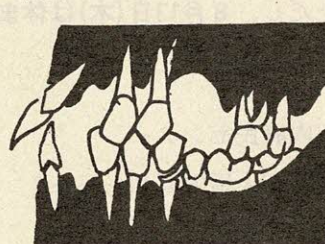
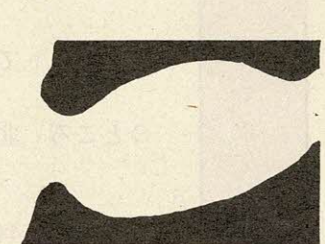
せが低くなります。そして図4のように前歯部が出て歯になり、歯と歯との間がすいて、また虫歯や歯槽膿漏(しそうのうろう)になり、その上低い咬み合わせは顎関節症をおこし、自律神経失調症の症状を訴えるようになります。そのまま図5のように入れ歯を入れてもだめで、正常な高さに戻すために、虫歯もない歯にかぶせを入れる必要があります。

支えている骨がほとんど体に吸収されてしまい、歯が抜け総入れ歯になってしまいます。(図7)
虫歯が虫歯をおこし、骨の吸収がまた骨の吸収をおこして歯を全部失ってしまうのです。このような変化は特殊な例ではなく、私どもが診療所で毎日見ている状態でもっとひどい場合もあります。
たかが歯一本と思わず、早期治療の必要性を図から見取ってほしいと思います。

枚方歯科医師会交野班
横井 時孝

病気について正しい知識を学びましょう

市民健康講座

健康管理室では、市民のみなさんに病気について正しい知識を持っていただくとうと、市民健康講座を次の日に開講します。

- 対象 市内に住んでいる人
- 定員 各講座二十人
- 参加費 無料
- 申し込み・問い合わせ 健康管理室
- 電話でも申し込みます。

ふえつつある肺ガン

講師 枚方市医師会交野支部 中村 健さん

胃ガンで死亡する人は減りつつあるのに反して、肺ガン

で死亡する人が極端に増えてきました。風邪もひいていないのに、せきが続くといったことも自覚症状の一つです。肺ガンの原因・予防・治療の方法などをこの講座で勉強しませんか。

疲れ目と目の病気

講師 枚方市医師会交野支部 星野孝文さん

私たちは、毎日の生活の中



- とき 8月24日(月) 午後1時30分～3時
- ところ 保健センター
- テーマ ふえつつある肺ガン
- 講師 枚方市医師会交野支部 中村 健さん

休日診療所の業務を充実

祝日の急病診療をはじめ

日曜日の救急診療に対応するため、保健センターで日曜診療を実施していましたが、医師会・薬剤師会の協力によって、7月から日曜日に加えて祝日および振替休日についても救急診療を実施しています。

- とき 日曜日・祝日 10:00～12:00
- ところ 保健センター
- 診療科目 内科・小児科

(夜間・休日急病診療については最終ページに掲載しています。)

犬の引き取り

- とき 毎週火・木曜日 9:30～17:00
- ただし、引き取り日の翌日が休日のときは引き取れません。
- ところ 四条畷保健所 (四条畷市江瀬美町 1-16)

ねこの引き取り

- とき 毎週火・木曜日 9:30～11:30
- ただし、8月13日(木)は休ませていただきます。
- ところ 北河内府民センター (枚方市大垣内町 2-15-1 ☎ 44・1331)



で目を酷使することが多くなくなってきました。

目は健全な生活の「かなめ」です。

この講座は、疲れ目と目の病気の話をします。

目の病気について疑問な点がある人は、この講座に参加し、講師に質問してみませんか。

- とき 9月3日(木) 午後1時30分～3時
- ところ 保健センター
- テーマ 疲れ目と目の病気
- 講師 枚方市医師会交野支部 星野孝文さん

相談

特設

人権相談所

大阪第二人権擁護委員協議会と大阪法務局の主催で開いていました「特設人権相談所」



が、八月から場所が移転しました。

八月までは、京阪モールで開いていましたが、北館改装工事のため閉鎖し、八月からは京阪百貨店会議室で毎月第四金曜日に開設することになりました。

- とき 8月28日(金)、9月25日(金) いずれも午後1時～4時
- ところ 京阪百貨店会議室 (京阪電車「守口市駅」下車)
- 内容 家庭問題、近隣関係、差別問題、児童・生徒の「いじめ」の問題、その他人権に係る悩みごとなど
- 相談員 人権擁護委員、大阪法務局人権擁護部職員

福祉

問い合わせは福祉事務所

福祉見舞金を支給

大阪府では、「福祉見舞金」制度として次の対象者に見舞金を支給します。

○対象 昭和六十二年九月一日現在、大阪府内の市町村に住民登録または外国人登録をしている在宅の人で、次の①～④に該当する人

ただし、措置を受けて施設に入所している人や九月一日以降手帳交付申請並びに判定・診断書の依頼をされた人は除きます。

申請については、①～④の

善意銀行

交野市社会福祉協議会の善意銀行に次の人から預託していただきました。

○幾野の一市民から二千元

日赤募金

協力ありがとう
ございました (順不同)

地区名	金額(円)
青山	76,300
天野が原町	204,220
幾野	211,113
梅が枝	85,278
駅前住宅	120,600
私市	245,200
私市山手	155,790
私部	401,800
行殿	25,220
倉治	337,750
郡津	189,510
柴野	45,510
寺森	65,800
妙見坂	201,507
妙見東	115,600
向井田	95,780
南星台	135,900
浜の池	16,000
藤が尾	73,028
傍示	4,000
星田	548,900
星田山手	139,400
松塚	129,390
合計	3,729,746

いづれか一つでしてください。

①身体障害者手帳を持っており、「一級」または「二級」の障害がある人(重度身体障害者)

②療育手帳を持っており「A」の表示がある人、または精神薄弱者更生相談所や児童相談所で精神薄弱の程度が重度と判定された人(重度精神薄弱者)

③傷病(老衰を含む)のため居室において一年以上常時床につき、その状態が継続する人で、九月一日現在、府内に引き続き一年以上居住している人(ねたきり老人)

④特定疾患に罹患(りかん)し病気になることとしてい

る人(特定疾患者)

ただし、特定疾患医療受給者証または医療機関で特定疾患を証明する診断書が必要

○支給額

▽一級の身体障害者(児) 年額一万円

▽二級の身体障害者(児) 年額八千円

▽精神薄弱「A」の人 年額一万円

▽ねたきり老人 年額一万円

▽特定疾患者(児) 年額一万円

○申請に必要なもの

▽身体障害者(児) 身体障害者手帳

▽精神薄弱者(児) 療育手帳

または児童相談所・精神薄弱者更生相談所の診断書

▽特定疾患者(児) 特定疾患医療受給者証または医療機関が証明する診断書

▽印かん

各地区老人クラブ会長

(順不同・敬称略)

地区	氏名	住所	電話
青山	浦田正四郎	青山3丁目5-3	91・6658
天野が原町	下田利八	天野が原町3丁目4-22	91・7897
幾野	真本金弥	幾野1丁目13-2	91・6601
梅が枝	里見秋夫	梅が枝1-1	91・7919
私市	阿部利貞	私市4丁目39-1	91・0835
私市山手	児島作太郎	私市山手2丁目1-13	92・0272
私部	吉田観治郎	私部1丁目34-7	91・5384
行殿	前田久吉	私部8丁目11-1-402	92・5277
倉治	松本幸吉	倉治3丁目54-11	91・0583
郡津	中吾市	郡津1丁目23-8	91・5322
寺	山添寅一	寺1丁目15-5	91・1666
南星台	岡田岩	南星台5丁目5-5	93・1217
藤が尾	川口テル	藤が尾1丁目4-9-201	92・9318
星田	田中仙太郎	星田5丁目13-23	91・5546
星田山手	林孝雄	星田山手5丁目1-12	91・9539
松塚	森山譽男	松塚6-6	91・8279
妙見坂	吉田勇	妙見坂2丁目9-12	91・0906
妙見東	堀元弥	妙見東3丁目8-7	91・9354
ホーム明星	沢次郎	星田8丁目6-7	91・2029
向井田	木庭隆義	向井田1丁目10-9	91・7522
森	仲西市郎	森南2丁目24-3	91・1350

○申し込み・問い合わせ 九の民生委員へ申し込むことも月一日から三十日までに、福祉事務所
ねたきり老人の人は、地区

金婚式

祝
記念品を
プレゼント

交野市老人クラブ連合会では、金婚式(結婚五十年目の記念)を迎える夫婦に記念品を贈ります。

○対象 昭和十一年九月十六日から昭和十二年九月十五日までの間に婚姻届をした人で、昭和六十二年九月十五日現在、本市に引き続き六ヵ月以上住んでいる人
○申し込み 八月二十五日(火)までに右表の各地区老人クラブ会長



▶夏空の下、熱戦を展開

7月21日(日)と26日(日)の2日間、私部公園グラウンドで「交野市子ども会ソフトボール大会」(教育委員会・交野市子ども会育成連絡協議会主催)が開かれ、男子29チーム・女子21チームの計50チームが参加、夏空の下、優勝めざして熱戦が繰り広げられました。

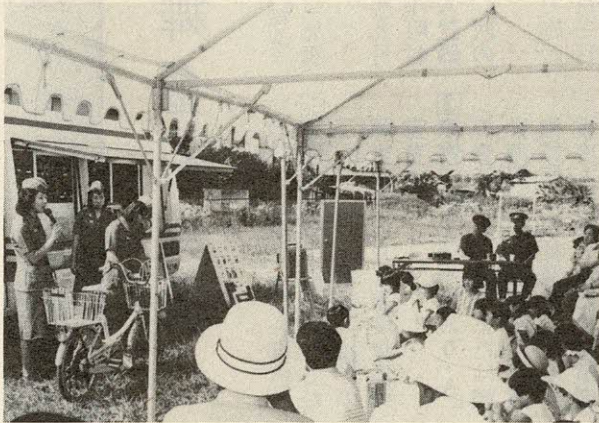

▲汗をぬぐいながら防犯PR

6月27日(土)、青山地区の広場で、大阪府警察本部防犯指導班の婦人警官による「青空防犯教室」が開かれ、同地区の市民約150人が参加、婦人警官が汗をぬぐいながら、寸劇を交えて悪質訪問販売の撃退方法やひったくりに遭わないための方法を演じるのを熱心に見ていました。

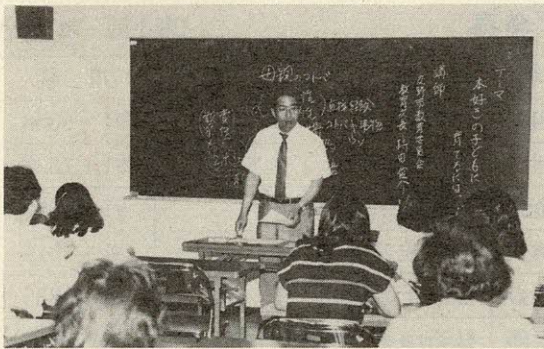

▲その子に合った本から生まれる読書の心

7月17日(金)福祉センターで、市教育委員会教育次長の持田俊介さんを講師に、お母さん教室「本好きの子供を育てるには」というテーマで講演会が開かれました。

本を好きになることがなぜ子供にとって大切なのか、またどのような本が子供にとって適切なのかといった子供自身の立場に立って色々な例を混えながら楽しく会が進みました。

▼甘い香りに酔いそう

神宮寺ぶどう狩組合(星野亘宏組合長)の観光ぶどう園が7月1日オープン。トップを切って市立やわらぎ授産所(所良子所長)と府立交野養護学校(松本嘉一校長)の子供たち約60人が招待され、園内にただよう甘い夏の香りの中でぶどう狩りを楽しみました。今年例年よりも雨が少なく、甘さもいっぱい。期間は8月15日まで。



市の人口

7月末現在		月の動き	
人口	65,960人	出生	62人
男	32,966人	死亡	19人
女	32,994人	転入	196人
世帯数	19,836	転出	308人

7月の火災と救急

	火災出動	救急出動
7月	1件	110件
62年累計	32件	682件
61年累計	18件	592件

7月の交通事故

	発生	死亡	けが
7月	31	0	38
62年累計	147	0	165
61年累計	150	0	170

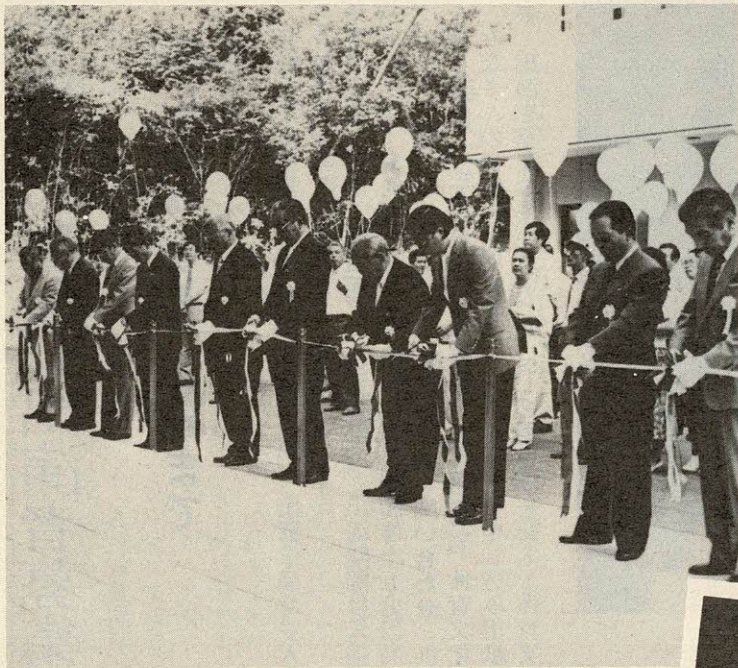

▶多目的ホールがオープン

7月26日(日)、私市に建設していた多目的ホール「交野市立市民スポーツレクリエーションセンター」がオープンしました。テープカットのあと太鼓ショーで幕が開き、市民スポーツレクリエーションセンターのスタートです。原田市長のあいさつにつづいて、辻久子さんのヴァイオリン演奏、長門勇さんの剣舞や歌謡ショー等々オープニングにふさわしくすばらしいものとなりました。

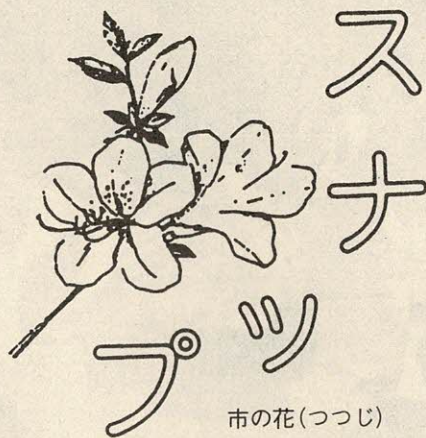

◀ワーキングエリア祭

7月24日(金)、府立交野養護学校グラウンドで第3回障害者ワーキングエリア祭が盛大に開かれました。テーマ「地域の人々と障害を持つ人々とのふれあい」に鉄砲節の鉄砲光三郎さんや、大阪でただひとりのあめ細工の伝統を受けつぐ石割定治さんの友情出演もあり、歌に踊りに心のふれあう福祉を目ざし、約3000人の参加者でにぎわいました。

表紙

白壁の

土蔵

文・寺2丁目

飯島正典

暇をみつめては、交野の町中の古くて失われたくないものに憧(あこが)れモチーフを求めた。
画面左手前の土塀は目下大修理中であり、みんなから「北田はん」と慕われている代官屋敷の北側、すなわち裏門のある側の西端の一部である。塀からはツバキとカイヅカイブキがのぞき、その近くには稲荷大明神のお社があるそうだ。初午の日には子供をはじめ、村人たちに赤飯を恵まれたが、その味は今でも忘れられないと知人が語っていた。モチーフで一番私の心をとらえたものは、崩れかけた白壁の土蔵である。スケッチしている老婆が「私の家を描いてくれますか」とお茶でもいかがですか」と言ってくれた。絵を通して温かい人間味にも触れることができた。

文化祭の出展と出演者募集

申し込みは9月10日まで

交野市文化連盟では、十一月一日(日)から三日(火)まで、一種一点
 展示部門 出展作品は一人
 発表部門 出演時間は入退
 場を含めて一団体十五分以内
 〇応募方法・問い合わせ 九月十日(木)までに、体育文化センターにある申し込み用紙に、必要事項を記入し体育文化センターへ提出してください。



61年の文化祭風景

心豊かな明るい社会をめざして
 一障害者の自立と社会参加を—

パネル展

- 〇と き 9月10日(木)~16(水) 9:00~17:00
- 〇と ころ 体育文化センター1階ロビー
- 〇内 容 障害者の働く姿や自由活動の写真パネルを展示
- 〇パネ 提供 やわらぎ授産所
- 〇主 催 人権教育指導室・人権啓発推進協議会

電話での申し込みはできません。
 参加記念品はありません。

第9回市長杯争奪テニス大会

軟式の部

- 〇と き 9月13日(日)~雨天の場合15日(火)に順延—午前9時開会
- 〇と ころ 私部公園テニスコート
- 〇参加資格 市内在住、在勤者
- 〇種 目 ▼一般男子の部
 ▼一般女子の部
- 〇参加費 一チーム千円(ただし中学生以下は一チーム六百円)
- 〇申し込み 九月三日(木)までに、氏名・住所・年齢・電話番号を体育文化センター

硬式の部

- 〇と き 9月20日(日)~雨天の場合23日(水)に順延—午前8時30分開会
- 〇参加資格 市内在住、在勤者
- 〇種 目 ▼一般男子の部
 ▼一般女子の部
- 〇参加費 一チーム千円(ただし、混合の部は正午から、午前11時45分までに受け付けを終了してください。)
- 〇と ころ 私部公園テニスコ

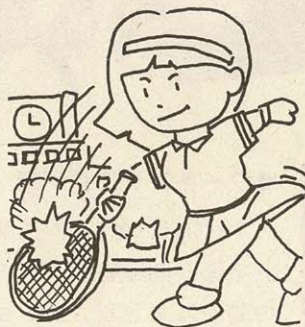

幼児の生命を救助 女子中学生ら 3人を表彰

七月七日、池でおぼれている幼児を救助した小田切

智子さん(私部七丁目・第一中学校二年生)・美川広嗣さん(私部一丁目)・垣内純子さん(私部二丁目)の三人が、市長から表彰されました。
 この三人は六月十一日、私部会館西側の宮池に落ちておぼれている二歳の幼児を、適切機敏な連携プレーで救助した人たちです。今回の表彰は、幼い人命を救ったその善意の行動に対して贈られたものです。



市長から表彰を受けた3人(右から小田切さん・美川さん・垣内さん)の人命救助者

- 〇参加資格 市内在住、在勤者
- 〇種 目 ▼一般男子の部
 ▼一般女子の部
 ▼混合の部
- 〇参加費 一チーム千円
- 〇申し込み 九月十日(木)までに、氏名・住所・年齢・電話番号を体育文化センター

交通安全の ポスター・作文 標語

募集

市では、秋の全国交通安全運動に利用する、交通安全のポスターや作文・標語を募集しています。

○問い合わせ 交通防災課

- ポスター
- 応募資格 小学生
 - 作品規定 画用紙八ツ切程度
 - 応募方法 九月三日(木)までに各小学校の担任の先生に提出
- 作文・標語
- 応募資格 小学一年生以上
 - 作品規定 ▼作文、四百字詰め原稿用紙三枚以内(一人一点) ▼標語 一人二点以内

市では、児童・生徒のみなさんを対象に、明るい選挙啓発ポスターを募集しています。

○応募資格 小・中・高校生

○作品規定 色彩自由、大きさ四十五センチメートル×三十三センチメートルから、五十四センチメートル×四十センチメートル以内、一人一点で自作、未発表のもの

○応募方法 九月三日(木)まで

明るい選挙啓発ポスター

作品募集

でに、作品に住所・氏名・年齢・性別・職業または学校名(学年)を記入し交通防災課(〒576 交野市私部一丁目一ノ一) 郵送でも応募できます。

老人大学

法話の日時と
講師決る

一般教養講座第五回目の法話の日時と講師が決まりました。

○とき 9月3日(木) 午後1時30分～3時30分

○ところ 福祉センター三階



大ホール

○講師 大阪府保護司連盟 副会長・枚方地区保護司会会長 村上泰行さん

なお、第六回目の時事講話は九月に予定していますが、日時と講師はまだ未定です。

○問い合わせ 福祉センター 内社会福祉協議会

交野の歴史——考古編②

河内平野が

海であった時代——その2——

奈良大学文化財学科教授 水野正好

今月は、七月号に引き続き「河内平野が海であった時代」を掲載します。

シベリアや中国・韓国と陸続きであった日本に一大変化が起きます。地球が温暖化し、南極・北極の水が溶け海面がぐっと上昇、やがてサハリン(樺太)・北海道・本州・四国・九州とそ

れぞれが島となり、大陸との陸橋が切れ、島国日本が誕生してくるのです。ここから東洋から忘れ去られた日本、東洋との往来をもたない日本が生まれるのです。先程まで日本へやって来ていたナウマン・マンモス象の姿もたえ、人々は食糧源を足の早い鹿(しか)や猪(いのしし)にかえざるを得

なくなる上、狩猟の道具も変化し、弓矢が考え出されました。その肉の調理も炭焼きから煮炊きに変わり、その必要上、煮炊きの器がつくられるようになるのです。「土器」の誕生です。日本での土器の誕生は一万年

形の前、世界でも屈指の古さをもっています。

こうした古い段階の土器は興味深い形をしています。女性の乳房のように底の部分がたかめ一種だけが土器です。つぼ・皿・鉢・碗(わん)などの器形はみられないのです。しかもこの器は外面に美しい文様が全面的につけられています。鉛筆ほどの太さの木に山形や格子

の文様を彫りこみ、この木を器の表にころがして文様をつけるのです。美しい造形です。こうした土器は地面に小さい穴を掘り、くぼめてどがり底をさしたてて使います。煮えたぎる肉汁や植物のアクなどが器表にススとなってこびりつき、底は強い火力をうけて真赤にやけてきます。たくましいこうした土器には「神宮寺式」の名が付けられています。実はこの神宮寺の名は交野市神宮寺をさす言葉、神宮寺の神宮寺遺跡でこうした土器の典型的な資料が得られる所から名付けられたのです。誇りとすべき交野市の文化遺産です。

海面の上昇は急激で、北・中河内の平野は海面下に水没します。六千年前はその極限でした。先に東大阪市の発掘で海岸が崖になり、この崖に波打ちぎわのあとが見い出され、あわせて鯨の骨などが発掘されました。マッコウクジラが河内の海を泳いでいたのです。交野が原からは上町台地や摂津山麓までの間、広い海が見え鯨の姿が見えたとはいえないでしょう。獣だけでなく魚や貝をとり、豊かな自然に囲まれる中で、人々の定住への生活が展開してきます。交野が原は、その一拠地として重要な役割をはたしたのです。

快慶作の 仏像

一般に公開

傍示の八葉蓮華寺の重要文化財木造阿彌陀如来立像(快慶作)を一般公開します。

○公開日 9月20日(日)、10月18日(日)

○時間 午前10時～午後3時

○ところ 八葉蓮華寺(傍示)

○保存協力金 一人三百円

○問い合わせ 体育文化センター

図書室だより

新着 図書



児童書

- 〔すてイヌ・シエパードの涙〕 角谷智恵子 ポプラ社
- 〔いたずら天才クラブ おどるコンドル〕 大原興三郎 偕成社
- 〔川や池のいきもの〕 斎藤君子 実業之日本社
- 〔ほおずきならそ〕 おおつかのぶゆき 童心社
- 〔ほたるのよる〕 梅田俊作 文研出版
- 〔安城が原の水音〕 寺沢正美 ほるぷ出版
- 〔ぼくら三人原始ゴリラ〕 赤木由子 小峰書店
- 〔消えた楽譜をついせきせよ〕 遠藤寛子 旺文社
- 〔しろちびはげんきねこ〕 間所ひさこ 国土社
- 〔こども日本の旅〕 高木実 平凡社
- 〔わがままな大男〕 オスカール ワイルド 富山房
- 〔おばあちゃんゆうれいになる〕 那須正幹 国土社

- 〔氷のゆげ〕 折井英治 大日本図書
- 〔うみべの小さなおきやくさま〕 阿部邦子 理論社
- 〔ぐみ色の涙〕 最上一平 新日本出版社
- 〔ねこのトマトによろしく〕 竹下文字 P.H.P.研究所
- 〔ひとりぼっちにさようなら〕 ミリヤム・プレスラー 祐学社
- 〔ちいさなふね〕 ステューエフ ひさかたチャイルド
- 〔さつちやんのかさ〕 金森三千雄 岩崎書店

一般書

- 〔早坂茂三の「田中角栄」の回想録〕 早坂茂三 小学館
- 〔女の人生度胸しだい〕 広瀬久美子 リヨン社
- 〔別れぬ理由〕 渡辺淳一 新潮社
- 〔新・匠の時代1〕 内橋克人 文藝春秋
- 〔女の人生いつでもスタートライン〕 樋口恵子 有斐閣
- 〔さびしい独裁者〕 赤川次郎 徳間書店
- 〔東京山の手の人々〕 藤島泰輔 サンケイ出版
- 〔新クルマの保険入門〕 清水正幸 東京交通タイムス社
- 〔だれにもわかるハイテク読本〕 山川正光 誠文堂新光社
- 〔陸奥伊達一族〕 高橋富雄 新人物往来社
- 〔小説トヨタ王国 上・下〕 邦光史郎 集英社

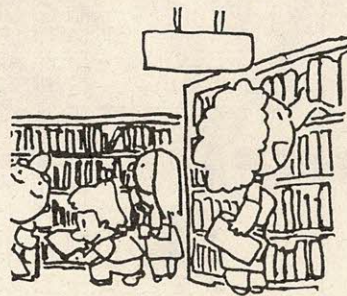

62年後期の

ブンブン号と動く図書分室

ブンブン号(自動車文庫) 十二年後期(九月〜十二月)の巡回と動く図書分室を、六は下記の日程で運行します。

ブンブン号の巡回

ステーション名	時間	曜日	9月	10月	11月	12月
倉治7丁目	13:30~14:30	火	8日	6日	3日	1日
妙見坂W-3棟前	13:30~15:00		22	20	17	15
森南3丁目	15:00~16:30					
星田山手3丁目	10:00~11:30	日				
妙見東(中公園前)	10:00~11:30		13	11	8	6
水道局正門前	13:30~14:30					
私市山手ちびっこ広場前	13:30~15:00		27	25	22	20
妙見口(バス停前)	15:00~16:30					
私市会館前	15:30~16:30					
南星台公園	15:00~16:30	木	3・17	1・15・29	12・26	10
星田山手1丁目(どんぐり公園)	15:00~16:30					
郡津駅前 (交野会館)	13:30~16:00	毎週土	5・12・19・26	3・17・24・31	7・14・21・28	5・12・19

動く図書分室

分室名	時間	曜日	9月	10月	11月	12月
藤が尾 (藤が尾会館)	13:30~16:00	毎週水	日 2・9・16・30	日 7・14・21・28	日 4・11・18・25	日 2・9・16

みんなのひろば



募集

すみいろ会

毎週木曜日、午後1時から9時まで、体育文化センターで。対象は市内在住の勤者。内容は書道。指導は墨滴会常任委員総務の田口鶴山(たぐちかくざん)さん。入会金は千五百円。会費は一ヵ月三千円。申し込み・連絡は、練習日に直接会場か井戸さん(☎91・3114)

交野市

女声合唱団

毎週金曜日、午前9時45分から正午まで、体育文化セン

ば

原稿募集

「ひろば」はみなさんのページです。心あたたまる話や地域の話、写真・イラストなどを寄せください。

投稿は400字以内にとり、住所・氏名・電話番号を書いてください。

記念品を進呈します。

締め切り 毎月15日
送り先 交野市役所 広聴広報課 (〒576 交野市 私部1丁目1-1)

日本拳法博拳会

ター音楽室で。対象は女性。内容は、現在「水のいのち」や「落葉松(からまつ)」などを練習しています。指導は、複数のパートリーダーが楽しく教えてくれます。伴奏は平井幸枝さん。入会金は二千円。会費は一ヵ月二千円。申し込み・連絡は、練習日の当日直接会場か西郷さん(☎92・0967)

枚方フロイデ

合唱団

9月10日(木)までの毎週木曜日。9月15日(火)から毎週火曜日。いずれも午後6時30分から8時30分まで、枚方市民会館小ホールで。対象は初心者および経験者。練習は、12月9日(水)公演を予定しているベートーヴェン「第九」の合唱。募集人数は二百人。入会金は五百円。会費は一ヵ月千七百円(学生は千四百円)。申し込みは、練習日に直接会場。連絡は森川さん(☎91・2666)

大会結果

敬称略

交野市長杯兼第12回中学校対抗バレーボール大会

六月十四日(日)―第四中学校の体育館―二十一日(日)―第三中学校の体育館―の両日に開かれた「交野市長杯兼第十二回中学校対抗バレーボール大会」で、次のチームが優勝・準優勝しました。

- 型個人
 - ▽小学一〜三年 ▼優勝 西本佑実(私部・協交) ▼二位 橋崎靖人(私部・協交)
 - ▽小学四〜五年 ▼優勝 高橋勲生(妙見坂・魄技) ▼二位 山本直之(私部・協交)
 - ▽小学六年 ▼優勝 東野誠

- 組手
 - ▽小学一〜四年 ▼優勝 川口勇士(星田・協星) ▼二位 北田一朗(私部・誠志)
 - ▽小学五〜六年 ▼優勝 東野誠(私部・誠志) ▼二位 氏山訓行(私部・誠志)
 - ▽中学一〜三年 ▼優勝 家村朋宏(星田・協星) ▼二位 齊藤覚(私部・協交)

- 参加選手(順不同) 佐々哲二郎(向井田一丁目)、高田大樹(私部南三丁目)、長谷川雄大(私部七丁目)、岡田伴昌(私部七丁目)、末吉四郎(私部七丁目)、平井健(私部八丁目)

六月二十一日(日)、体育文化センターの体育室で開かれた「第八回交野市空手道選手権大会」(百四十人参加)で、次の人が優勝・準優勝しました。

- 型団体
 - ▽小学 ▼優勝 魄技館 ▼二位 協会交野A
 - ▽中学 ▼優勝 協会交野A ▼二位 協会交野B
 - ▽高校・一般 ▼優勝 誠志館 ▼二位 魄技館

七月五日(日)、守口市民体育館で開かれた「第二十二回交通安全こども自転車大阪府大会」(大阪府下から二十の小学校在八十人の児童が参加)で、交野を代表して出場した交野小学校が団体の部で四位に入賞、大阪府自転車安全教育推進委員会委員長賞を受賞しました。

第8回交野市空手道選手権大会
六月二十一日(日)、体育文化センターの体育室で開かれた「第八回交野市空手道選手権大会」(百四十人参加)で、次の人が優勝・準優勝しました。

- 男子
 - ▽一・二年の部(三チーム参加) ▼優勝 関西創価中学校 ▼準優勝 第四中学校
 - ▽三年の部(四チーム参加) ▼優勝 第四中学校 ▼準優勝 第三中学校A
 - 女子
 - ▽一・二年の部(五チーム参加) ▼優勝 第一中学校 ▼準優勝 第四中学校
 - ▽三年の部(九チーム参加) ▼優勝 第四中学校A ▼準優勝 第三中学校A

七月五日(日)、守口市民体育館で開かれた「第二十二回交通安全こども自転車大阪府大会」(大阪府下から二十の小学校在八十人の児童が参加)で、交野を代表して出場した交野小学校が団体の部で四位に入賞、大阪府自転車安全教育推進委員会委員長賞を受賞しました。



練習の成果を競う子供たち

初心者卓球教室

卓球の基本練習。講師は交野市卓球連盟指定コーチ。定員は五十人。参加費は、一般三百円・ジュニア二百円。申し込みは当日直接会場。連絡は井戸さん(☎92・6627)

交野俳句会

9月6日(日)、午前9時30分から午後2時まで、体育文化センター体育室で。対象は小学生(高学年)以上。内容は分から4時30分まで、福祉セ

ボーイスカウト

交野1団

毎月テーマを決め、主に土曜日と日曜日に野外で活動。募集は、小学二年生十人、小学三年生若干名。入会金は一万円。会費は一カ月千円。申し込み・連絡は片山さん(☎91・8794)

作品

俳句

黄蝶(ちよう)来て白蝶翔り合歡(ねむ)の花

古井戸の底に音あり虎耳草(ゆきのした)

蓮華寺の快慶仏や額の花

露草の藍に露置く命かな

新しき義齒かみ合はず梅雨に入る

紫陽花のたった二輪は頭垂れ

噴水の一瞬高く涼を呼ぶ

半夏生故里(はんげしようさと)のかをりの笹団子

雪山の水田に映り朝焼けす

端坐して炎天来しと思はれず

水田に苗植えそろひ青あおし野鳥水あびて空にまいとぶ

華美追はぬ生活(くらし)は今に変わらぬはしにき

姑(はは)の一人か

単線の野に建つ駅の待合に黄の色あせし雨傘が並ぶ

寺二丁目 山添 ナツ

向井田一丁目 三木 君枝

向井田一丁目 木村喜代子

郡津五丁目 西村 節子

向井田一丁目 小島きよ子

藤が尾六丁目 越田 隆夫

星田一丁目 三宅三津代

星田山手一丁目 松浦キミ子

私市六丁目 三村 一枝

幾野一丁目 水原 吟子

星田五丁目 滝口スミイ

私市山手五丁目 先川 喜美

幾野五丁目 藤田眞佐子

古本を

提供して

ください

(社)交野青年会議所では、11月14日(土)と15日(日)に、ニチイジャンボスクウェア一階で「青少年健全育成のため基金」の古本バザーを計画しています。

各家庭や会社などで古本を提供していただける人は連絡してください。会議所から引き取りにいきます。

一冊でも多くの協力をお願いします。

連絡は、月曜日から金曜日までの午前10時から午後5時まで、(社)交野青年会議所事務局(☎92・4500)

できるだけたくさん記録しておきたいと考えています。古い歌を知っている人がいましたら、どのような歌でもかまいませんので、歌詞を書くか、録音テープに吹きこんで送ってください。なお、多くの歌を知っているが、歌詞を書いたり、録音するのが大変な人は、訪問して聞かせていただきますので連絡してください。

大阪の古い歌を守り保存するために、みなさんのあたためたい協力をお願いします。連絡は、大阪府教育委員会文化財保護課芸術文化係(〒540大阪市東区大手前之町 ☎06・941・5010)

親子で 楽しむ会

9月から毎週月曜日、午前10時から11時30分まで。郡津公民館二階大ホールで。対象は一歳六カ月から四歳まで。内容は、バランスのとれた運動をすることにより、運動機能を発達させ、事故から身を守るために、手歌あそび、リズム体操・組体操・ボールやお手玉を使った運動。募集人数は、親子十五組。入会金は千円(保険代含む)。会費は一カ月二千円。申し込みは、倉(ししくら)さん(☎91・3145)

昔のうた 教えてください

大阪府教育委員会では、府下全域の民謡調査をしています。最近古い歌を知っている人が少なくなってきましたので、一曲でも多くの歌を記録にとどめておきたいと思っています。

記録する歌は、盆踊りうた、田植えうた、祭りうた、わらべうた、かぞえうた、子守歌など大阪府下で歌われていた歌を

催し



家庭用品

修理会

8月18日(火)から20日(木)まで、福祉センター西側で。

時間は、午前10時から午後3時まで。修理品は、包丁・はさみ・靴・かさなど。主催は交野市消費生活問題研究会

資源を大切に

廃油(食用油)と

空ビン回収

8月22日(土)、各地区指定場所。時間は、午前9時から10時30分まで。内容は廃油(食用油)と空ビンの回収。主催は、交野市消費生活問題研究会・使い捨て時代を考える会・駅前住宅自治会・私市山手自治会

会を すすめる 研究成果 展示

8月21日(金)から27日(木)まで、体育文化センター一階ロビーで。時間は午前9時から午後5時まで。内容は日ごとの研究成果を展示。連絡は田口さん(☎91・5454)

あんま機 ゆずります

高級なあんま機無料でゆずります。仲郡津 ☎91・2766

限りある

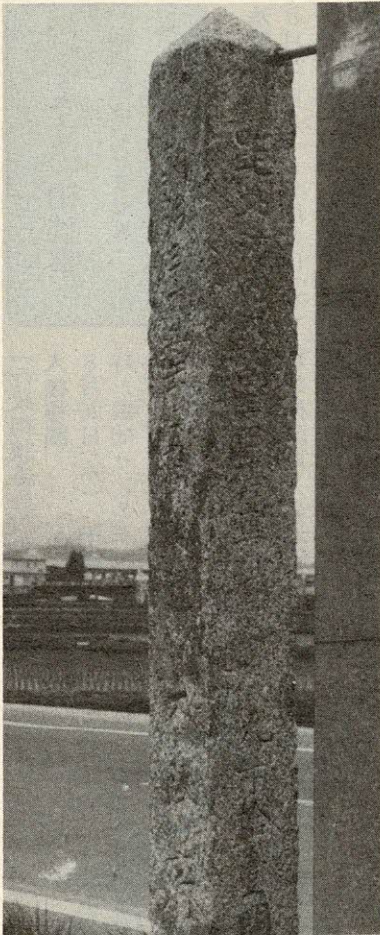

「東高野街道三里」の道標

星田の東高野街道に、道標が立っています。表面に「東高野街道三里」、裏面に「明治三十四年五月、大阪府」、そして側面に「河内郡星田停車場九丁十一間」と彫ってあります。細長く、今にも折れそうな、

何の変哲もない道標ですが、星田駅が高架になった現在、この道標が片町線開業当時の名残を伝える唯一のもので、停車場を案内する道標は、東高野街道・河内街道・奈良街道・西国街道・中仙道・東海道の年月に耐えられるか心配です。

鉄道文化を語る貴重な道標

幾野2丁目 河合経男

数は十本足らずです。大切に保存されているものもありますが、道路拡張工事などによって、年々姿を消していくのが現状です。

それだけに、星田の道標は、鉄道文化を語る上では貴重なものといっていると思います。風雨にさらされ、石質もろくなり、彫った文字が判読し難くなっています。これらの年月に耐えられるか心配です。

歩こう 忍者の里と 溪谷歩き

8月22日(土)、JR河内磐

船駅前を午前8時出発、帰着は午後5時ごろ。ただし、当日雨天の場合は23日(日)に順延。行き先は、忍者の里と溪谷歩き。コースは、近鉄赤目駅・百地屋敷・赤目四十八滝・赤目口。弁当・水筒・雨具持参。交通費各自負担。主催は交野歩こう会。連絡は成田さん(☎91・4013)

ハイキング

大和富士と

額井岳から戒場山へ

9月13日(日)・22日(火)、いずれもJR河内磐船駅前を午前8時出発、帰着は午後6時

ごろ。ただし、雨天の場合はそれぞれ一週間順延。行き先は、大和富士と額井岳から戒場山へ。コースは、近鉄榛原駅・長峰・額井岳・山辺赤人墓・戒場山・戒長寺・山辺口、十二・五・キ・メ・トル、所要時間三時間三十分。弁当・水筒・雨具持参。交通費各自負担。主催は交野ハイキング同好会。

あなたの感じたことをお寄せください

写真に 心あたりの人を さがしています 八幡市 岡本民三

八幡市の岡本さんから、五月二十一日に「八幡市流れ橋」で撮影した写真が寄せられました。

岡本さんの話では、流れ橋で三人の女性を撮影したものの、住所と名前を聞くのを忘れ、だれに送っているのか分からず途方に暮れていました。交野市に住んでいるという話しを思い出したということです。心あたりの人は、広聴広報課へ直接おこしください。

連絡は竹重さん(☎93・0357)

大阪府立大学 府民講座

大阪府立大学では、「暮らしを考える」をメインテーマに、私たちの暮らしにかかわる幅広い諸問題について、大阪府立大学の教員を講師としてそれぞれの専門を生かした講義をします。講座は、9月26日(土)から12月5日(土)までの毎週土曜日、ただし10月10日(土)は休講、大阪府立大学工学部八号館大講義室(地下鉄御堂筋線中百舌鳥駅下車徒歩十五分)で。定員は三百人程度。参加費は千円。申し込みは、8月31日(月)までに、往復はがきに郵便番号・住所・氏名・年齢・職業・電話番号を記入し、大阪府立大学府民講座係(〒591堺市百舌鳥梅町四丁八〇四 ☎0722・521161)

大阪大学

開放・放送講座

大阪大学では次の開放講座および放送講座の受講者を募集しています。お問い合わせ・募集要項請求は、大阪大学庶務部庶務課(〒565 吹田市山田丘一ノ一 ☎06・877・5111) 術係(〒565 吹田市山田丘一ノ一 ☎06・877・5111) 第19回開放講座 「都市機能・構造と人間」 9月18日(火)から11月10日(火)までの毎週火曜日と金曜日(全十四回)、午後6時から8時30分まで、大阪大学講堂(大阪市北区中之島)で。全十四回中十一回以上の出席者には修了証書を交付。受講料は五千四百円。申し込みは9月11日(金)まで。 62年度放送講座 ○ラジオ講座 「日本研究の先達」 放送日は、10月18日(日)から63年1月10日(日)までの毎週日曜日(全十三回)、午後9時から9時45分まで、KBS京都ラジオで ○テレビ講座 「自然のしくみ 化学の眼」 放送日は、10月4日(日)から12月27日(日)までの毎週日曜日(全十三回)、午前5時45分から6時30分まで、毎日テレビで 受講者として登録しますと、▼テキストの実費頒布(千五百円〜二千円程度)▼スクーリングへの参加申し込み▼再視聴センターの利用などができ、スクーリング参加・アンケート回答者には受講証明書(土)まで。

みなさんの相談室

相談料はかかりません
()内は相談員・問い合わせ

(行政相談委員 広聴広報課)
人権相談
8月20日(木) 午後1時～4時
福祉センター(人権擁護委員 市民課)

交通事故無料相談
9月8日(火) 午前10時～午後3時
福祉センター(交通

園芸相談
8月27日(木) 午後1時～4時
市役所(緑地公園課)

結婚相談
8月26日(水) 9月9日(水)
福祉センター(民生・児童委員 福祉事務所)

消費者相談
毎週火曜日 午前9時30分～11時、毎週金曜日 午後1時～3時
市役所(消費生活センター)

心配ごと相談
毎週水曜日 午後2時～4時

家庭児童相談
毎週月・水・金曜日 午前10時～午後3時

児童相談
毎週木曜日 午前10時～正午
福祉事務所相談室(大阪府中央児童相談員 福祉事務所)

夜間・休日診療所
北河内夜間救急センター
毎日 午後10時～午前零時30分
同救急センター(同救急センター)

夜間・休日診療所
診療科目は内科・小児科
()内は問い合わせ

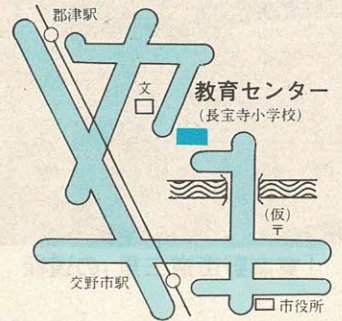

時～午後3時 福祉事務所相談室(社会福祉協議会)
障害者福祉相談
毎週火曜日 午後1時～4時
福祉センター(交野市身体障害者福祉相談員 福祉事務所)
母子福祉相談
毎日 午前9時～正午・午後1時～5時
福祉センター
事前に電話連絡が必要 土曜日の午後と休日は除く(母子相談員 福祉事務所)

夜間・休日診療所

診療科目は内科・小児科
()内は問い合わせ

側 ☎21・3003
土曜休日夜間急病センター
毎週土・日曜日 祝日 午後6時～9時 交野病院内急病診療室(同診療室 時間内 ☎93・1520 時間外 ☎03551)
休日診療所
毎週日曜日 祝日 午前10時～正午 保健センター(健康管理室)

施設テレフォン

市役所・福祉事務所・農業委員会……………92・0121
星田市民センター(星田出張所)……………91・2031
福祉センター……………91・6241
水道局……………91・0016
下水道部……………93・1197
環境事業部(ごみ・し尿)……………92・2471
消防本部・署……………92・0011
体育文化センター(青年の家)……………92・7721～2
保健センター・休日診療所(健康管理室)……………91・8124
武道館……………92・1700
教育文化会館……………91・1825
教育センター……………92・8627
市民スポーツレクリエーションセンター……………93・3131～3

粗大・不燃物ごみ

○ごみは午前9時までに集積場所へ
○一般ごみの収集日と重なるところは、集積場所を分けて出してください。

収集日

とき	ところ
8月19日(水)	私部、私部西、私部南
8月20日(木)	妙見坂
8月21日(金)	藤が尾
8月26日(水)	星田、星田北、南星台
8月27日(木)	星田山手、私市山手
8月28日(金)	青山、向井田
9月2日(水)	倉治、東倉治、神宮寺
9月3日(木)	天野が原町
9月4日(金)	寺、寺南野、傍示、森北、森南
9月9日(水)	幾野、郡津、松塚
9月10日(木)	私市
9月11日(金)	梅が枝、妙見東

大掃除日の変更

○大掃除のごみは正午までに指定の集積場所へ出してください。

とき	ところ
8月23日(日)	星田、星田北、妙見坂、妙見東南星台、寺南野、寺、森北、森南傍示

※7月19日(日)が雨天でしたので、上記地域の大掃除日を変更したものです。

健康ガイド



問い合わせ

○印は四条畷保健所(☎78・1021) ◎印は健康管理室
健康診査(健診)を受けられるときは、母子健康手帳を持ってきてください。

◎40歳以上の健康相談
毎週水曜日 午前10時～11時
毎週金曜日 午後1時～

◎3カ月児健診
9月8日(火) 午後1時～2時
保健センター 昭和62年5月生まれの乳児
◎1歳6カ月児健診
8月18日(火) 午後1時～2時30分 保健センター 対象は昭和61年1月生まれの幼児

◎療育相談
8月18日(火) 午後1時～4時
四条畷保健所 予約制 四
◎精神衛生相談 予約制 四
◎精神保健所 精神障害・アルコール中毒

◎一般健康相談
毎週火曜日 午前9時30分～10時30分 四条畷保健所

◎食事栄養相談
予約制 四条畷保健所 高血圧、糖尿病の予防

◎電話健康相談
毎日 午前9時～午後5時
保健センター 土曜日の午後と休日は除く(相談員は保健婦と栄養士)

30分～3時 保健センター
(相談員は保健婦と栄養士)