

広報 かわかしの 62年 12

市民憲章

交野は、古くから多くの人々に愛されてきました。私たちは、このまちの良さをいかしつつ、さらによりよい交野を求めて、ここに市民憲章を定めます。

和

(自然と・文化と・人と)

昭和62年12月10日 通巻294号 毎月10日発行 編集と発行・交野市役所総務部



かがけの錦繡

画・郡津5丁目 山縣 政治

12月27日(日)参議院 大阪府選出議員の 補欠選挙投票日	2・3
61年度 水道事業会計決算報告	4・5
年末の交通事故防止	6
年末・年始の業務案内	7
うるおいのまち 文化祭おわる	8
クリーングリーン作戦 3,200人が参加	9

健康は自分で管理	10・11
福祉	12
保険・年金、融資など	13
スナップ・表紙文	14・15
催し・教室	16
交野の歴史——⑥—— 都と寺と峰の道	17
高齢者多数雇用報奨金、自動車登録申請など	18
図書室だより	19
みんなのひろば	
募集、作品	20
大会結果	21
催し、声	22
レポート	23

12月27日(日)

参議院 大阪府選出議員の 補欠選挙投票日



十二月二十七日(日)は、参議院大阪府選出議員の補欠選挙投票日です。

身の回りの問題を解決し、より明るく豊かにするためには、正しくそして良い代表を選ばなくてはなりません。わたしたち一人一人の自覚のある一票で、信頼できる立派な人を選びましょう。

投票できる人

昭和四十二年十二月二十八日までに生まれた人で、昭和六十二年九月八日までに本市に転入届けをし、引き続き住民基本台帳に記録され、その場所に住んでいる人です。

市外から 転入された 場合

昭和六十二年九月九日以後に他市町村から本市へ転入届けをされた人は、本市では投票

投票区一覧表

投票区	投票場所	区 域
第1投票区	倉治小学校	倉治、東倉治、神宮寺、大字倉治
第2投票区	第2中学校	郡津、幾野、大字郡津
第3投票区	交野小学校	私部1・5・6・7・8丁目、青山
第4投票区	交野武道館	私部2・3・4丁目、私部西
第5投票区	第1中学校	私部南、向井田、大字私部
第6投票区	星田小学校	星田1・2・3・4・5・6丁目、星田北
第7投票区	第3中学校	星田7・8・9丁目、星田山手、南星台、大字星田
第8投票区	私市会館	私市、大字私市、私市山手
第9投票区	森区民ホール	森南、森北、大字森、大字傍示
第10投票区	寺集会所	寺、大字寺、寺南野
第11投票区	梅が枝集会所	梅が枝
第12投票区	コミュニティ実松の会館	松塚
第13投票区	さくら丘館	天野が原町
第14投票区	妙見坂小学校	妙見坂、妙見東
第15投票区	藤が尾会館	藤が尾

市内転居 された場合

票できません。このような場合は、選挙人名簿に登録されている前住所在地で投票ができます。

投票所 の入場券は 郵送で 各家庭へ

投票所入場券は郵送します。隣り近所には入場券が届いているのに、あなたにはまだ届いていないような場合には、前7時〜午後6時市選挙管理委員会まで問い合わせてください。また、選挙公報を各家庭に配布します。

投票



昭和六十二年十一月二十九日以後に転居の届け出をされた人は、前の住所地の選挙人名簿に登録されていますので、投票日には前住所地の投票所で投票してください。

投票所は、投票所入場券に記載されていますので、会場を確かめてください。



交野の選挙啓発ポスター (津田尚志さんの作品)

この一票 あなたがつくる よい政治

12月27日に投票できない人は 不在者投票をしてください

十二月二十七日(日)の投票日に投票所で投票できない人は、不在者投票制度を利用してください。

郵送で

不在者投票ができる人

- この制度を利用できるのは
次のような人です。
- 身体障害者手帳の交付を受けている人で、両下肢・体幹もしくは移動機能の障害
- 戦傷病者手帳の交付を受け
- が一級・二級の人
- 心臓・じん臓・呼吸・ぼうこう、もしくは直腸の障害が一級・三級の人
- 戦傷病者手帳の交付を受け

郵便投票証明書の交付

この制度を受けようとする人は、前もって郵便投票証明書の交付を受ける必要があります。

すでに交付を受けている人で、交付を受けてから四年目を迎えるようになっている証明書を保持している人は、更新の手続きをしてください。

郵便投票証明書の有効期限は交付の日から四年間です。
投票用紙の交付請求

郵便投票証明書を添えて、次の日までに市選挙管理委員会に投票用紙を請求してください。

一般で

不在者投票ができる人

- この制度を利用できるのは次のような人です。
- 自分の投票区域外で投票日に職務または業務に従事する人
- やむを得ない用事、または事故のため市外に旅行中、

- 滞在中の人
- 病気・ケガ・妊娠・身体障害のため歩行が困難な人
- 投票できる期間
- 期間 12月9日(水)～26日(土)

○とき 12月27日(日) 午後7時30分から
○ところ 福祉センター

開票

即日開票

きれいな選挙 5つの提唱

- 1 よく見 よく聞き よく考えて投票しましょう
- 2 選挙法を守らない候補者はボイコットしましょう
- 3 わたしたちの代表の活動を常に見守りましょう
- 4 議員等からの祝儀、花輪などはぜつたいにもらわないようにしましょう



議員等に祭りや団体旅行などの寄付をせつたいにねだらないようにしましょう

選挙人名簿を確認してください

選挙人名簿の縦覧は、12月9日と10日に終わりました。

しかし、みなさんの中で、自分の名前が登録されているかどうか心配な人は、市役所1階の選挙管理委員会事務局へ直接おこしてください。

61年度水道事業会計決算報告

みなさんの理解と協力により

経営状況は順調に向上

61年度の水道事業会計は安定した財政状態となっています。

その要因は、60年6月1日に水道料金および分担金を改定したことにより、その財政計画に沿って料金収入が増加したことです。

また、経常経費を節減し支出を抑えようと共、円高による電気料金の還元などがあったことによるものです。

安く おいしい水の
安定的な供給に
今後も一層努力

61年度も水道事業の収支は黒字となり、安定した財政状態となっています。

しかし、浄配水施設の老朽化が進行しており、その補修が増加しています。

また、企業債（借入金）の累積など樂觀はできません。

年々増加する水需要にこたえるために、自己水源（深井戸）の確保と、水道水源の汚濁防止・おいしい水の確保など、数多くの問題を克服する必要がありますが、今後も「安くおいしい水の安定的な供給」に努力していきます。

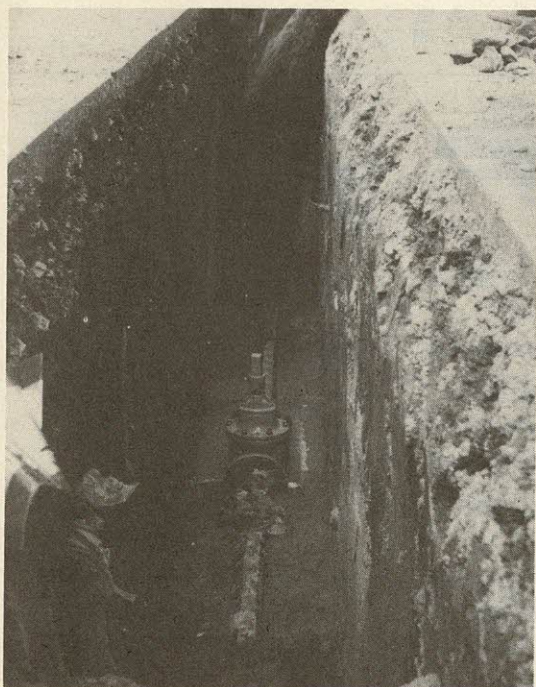

配水管布設工事

事業の概況

第4次拡張事業計画を推進

61年度も第4次拡張事業計画を推進し、配水管の布設や施設の改良工事、水道庁舎塗装および改修工事などをしました。

経営の概況

7,915万2,000円の利益を計上

61年度の総収益は8億366万5,000円で、総費用は7億2,451万3,000円となり、差し引き7,915万2,000円の利益をあげることができました。

これは、60年6月1日に水道料金を改定したことと、使用水量の増加もあって順調な伸びを示したことによるものです。

また、費用面において経常経費を節減したことと、使用電力料金などの動力費が円高により還元されるなど、支出を抑えたことによるものです。

貸借対照表

(62年3月31日) 単位：千円

借 方		貸 方		
科 目	金 額	科 目	金 額	
固 定 資 産	土 地	215,551	固 定 負 債	114,081
	立 木	758	一 時 借 入 金	15,000
	建 物	87,421	未 払 金	74,014
	構 築 物	1,339,810	前 受 金	9,075
	機 械 お よ び 装 置	450,846	そ の 他 流 動 負 債	23,061
	車 輛 運 搬 具	2,658	計	121,150
	工 具 器 具 お よ び 備 品	36,052	自 己 資 本 金	232,350
	建 設 仮 勘 定	106,596	企 業 債	1,342,446
電 話 加 入 権	100	工 事 負 担 金	371,549	
計	2,239,792	受 贈 財 産 評 価 額	44,723	
流 動 資 産	現 金 預 金	634,629	給 水 負 担 金	465,625
	未 収 金	53,936	国 庫 補 助 金	27,300
	貯 蔵 品	4,120	減 債 積 立 金	20,100
	前 払 金	—	利 益 積 立 金	25,000
	そ の 他 流 動 資 産	2,000	建 設 改 良 積 立 金	90,000
	有 価 証 券	—	繰 越 利 益 剰 余 金	1,001
計	694,685	当 年 度 純 利 益	79,152	
計	694,685	計	2,699,246	
資 産 合 計	2,934,477	負 債 ・ 資 本 合 計	2,934,477	



施設の改良工事

供給単価および給水原価
円

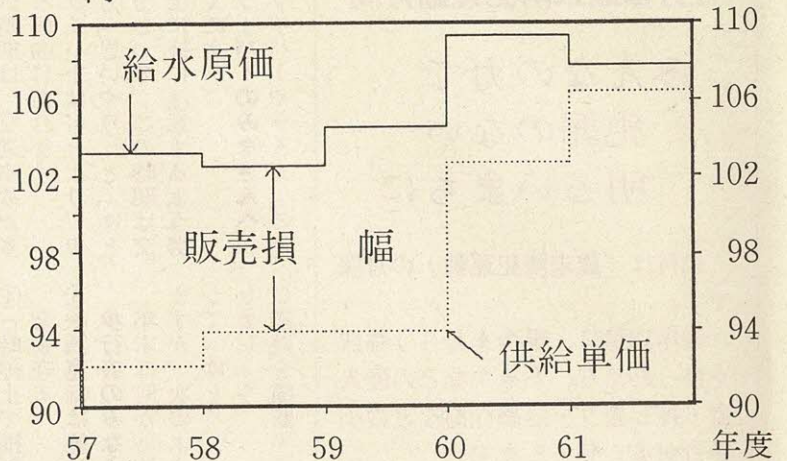

費用構成比較表

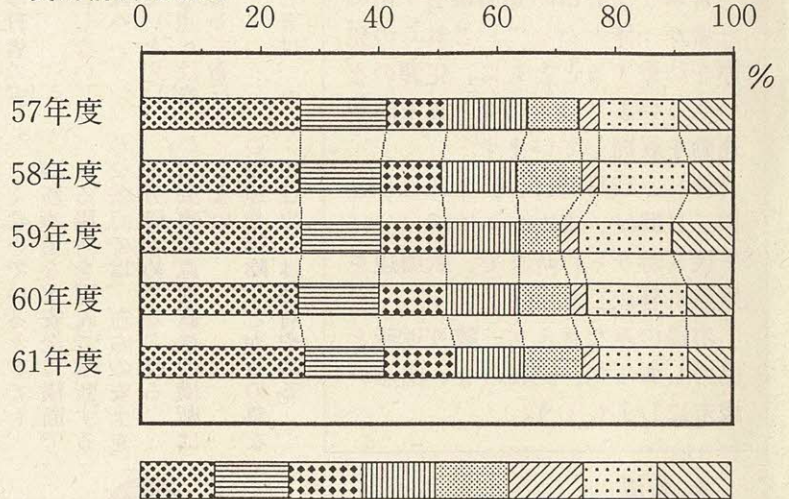

職員給与と費 支払利息 減価償却費 動力費 修繕費 薬品費 受水費 その他

1 m³ 当たり金額の費用構成比

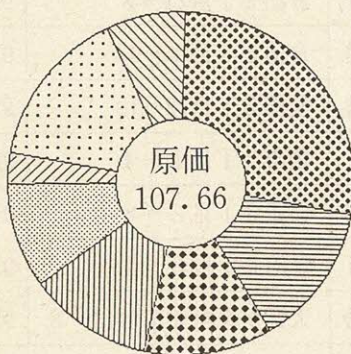

	職員給与と費	29円75銭	27.6%
	支払利息	14円50銭	13.5%
	減価償却費	12円93銭	12.0%
	動力費	12円49銭	11.6%
	修繕費	10円66銭	9.9%
	薬品費	3円19銭	3.0%
	受水費	16円15銭	15.0%
	その他	7円99銭	7.4%
	合計	107円66銭	100.0%

損益計算書

単位：千円

借方		貸方	
科目	金額	科目	金額
営業費用	624,893	営業収益	766,841
原水および浄水費	255,491	給水収益	715,134
配水および給水費	161,364	受託工事費	681
受託工事費	434	その他営業収益	51,026
総係費	120,402	営業外収益	36,812
減価償却費	86,916	受取利息および配当金	31,533
資産減耗費	286	雑収益	5,279
営業外費用	99,395	特別利益	12
支払い利息および企業債取扱諸費	97,469	固定資産売却益	0
雑支出	1,926	過年度損益修正益	12
特別損失	225		
小計	724,513		
当年度純利益	79,152		
合計	803,665	合計	803,665

年末の交通事故防止

ドライバーも歩行者も

「思いやり」と「ゆとり」をもとう

混雑する道路で、ドライバーがイライラ……。今日中にどこどこを回らなければ一年が終わらない。こんな気持ちになるのも、年末の交通混雑の激しさと、経済活動の活発さがピークをむかえるからです。

この時期は、交通事故が多発する傾向にあります。

ドライバーはもとより、歩行者も「思いやり」と「ゆとり」をもって、この時期は交通安全に特に注意するよう努めてください。

ドライバーのみなさんへ
ドライバーやライダーのみ

- ①安全速度を必ず守る
- ②カーブの手前でスピードを落とす
- ③交差点では必ず安全を確かめる
- ④一時停止で横断歩行者の安全を守る
- ⑤飲酒運転は絶対にしない

歩行者のみなさんへ

- 道路を横断するときは、たしまししょう。
- 路地や物陰などからの急な飛び出しは絶対やめる



12月は歳末防犯運動月間

みんなの力で
犯罪のない
明るいまちに

12月は「歳末防犯運動」の月間です。

毎年12月は、現金をねらう強盗やひったくり、あきすなどの侵入盗・押し売り・迷惑行為などの小暴力が多く発生します。

警察と交野市防犯協議会・市の三者が一体となって、これらの犯罪を防止するとともに、犯罪のない明るいまちにしようとして歳末防犯運動を展開しています。

特に、12月28日(月)と29日(火)の二日間は、市内を4地区に分け、午後8時から11時まで、駅周辺を重点に警戒します。

市民のみなさんも、隣り近所と協力しあって、犯罪のない明るい歳末にしましょう。

公認水道工事店

業者名	住所	電話
北口商会	星田3丁目35-14	91・2073
若林設備工業(株)	倉治3丁目24-8	91・1796
(株)森長工業	倉治5丁目1-43	91・4718
私部水道設備	私部7丁目12-18	92・7030
(株)小西水道工業所	私市5丁目1-4	92・0326
交野管設備(株)	郡津3丁目2-8	91・1313
加賀ポンプ店	倉治6丁目3-1	91・1200
安藤設備(株)	天野が原町4丁目13-8	91・4553
星野設備工業所	神宮寺2丁目9-34	91・2747
共栄設備工業(株)	私部3丁目18-6	91・5431
(株)戸田設備工業所	幾野3丁目17-6	91・7219
奥角工業所	倉治6丁目26-15	91・2456
交南設備(株)	私部3丁目18-3	91・5053
(有)北崎工業所	私市7丁目19-15	91・2478
平田設備工産	星田4丁目33-3	91・4773
森本水道	倉治2丁目1-12	91・7676
池田工業(株)	星田北3丁目25-2	91・3615

水道局

寒さから
水道管を
守りましょう



凍結による破裂から水道管を守るために十分注意してください。

凍結を防ぐには

屋外に露出した水道管は氷点下でなくても凍るときがあります。

凍ったときは
凍った部分にタオルか布をかぶせ、ゆっくりにぬるま湯をかけましょう。

破裂したときは

止水栓をしめ、破裂したところに布かビニールテープをしっかり巻きつけ、応急手当をしてから水道局か、右表の市公認の水道工事店へ修理を申し込んでください。

北風が強く吹いた夜や、気温が氷点下になった時など、水道管が突然破裂することがあります。

年末・年始の業務案内

一般業務

市役所本庁と星田出張所の業務は次のとおりです。

○年末 12月28日(月)まで平
常どおり

○年始 1月4日(月)から平
常どおり

休み中の婚姻・出生・死亡などの戸籍の届け出は、市役所本庁の宿直室で受け付けます。

一般生ごみ

○年末 12月30日(水)まで平
常どおり

○年始 1月4日(月)から平
常どおり

○年末 12月25日(金)まで平
常どおり

○年始 1月5日(火)から平
常どおり

粗大・不燃物 ごみ

○年末 12月28日(月)まで平
常どおり

○年始 1月4日(月)から平
常どおり



し尿

○年末 12月28日(月)まで平
常どおり

○年始 1月5日(火)から平
常どおり

水道

○年末 12月28日(月)まで平
常どおり

○年始 1月4日(月)から平
常どおり

○年末 12月28日(月)まで平
常どおり

○年始 1月4日(月)から平
常どおり

急病診療

急病診療は、交野病院の協力でのとおり受け付けます。受診されるときは、必ず保険証を持ってきてください。往診はしません。

○とき 12月31日(木)1月3日(日) 午前10時～正午、午後1時～3時

○ところ 交野病院(京阪交野市駅下車 東へ徒歩二分)

○対象 急病患者

○診療科目 内科・小児科・外科(外科は1月1日と3日を除く)

夜の急病

○とき 毎夜 午後10時～午前1時(受付は午前零時30分まで)

○ところ 北河内夜間救急センター(寝屋川市豊野町一五ノ一〇、寝屋川市役所北側 ☎21・30003)

○診療科目 内科、小児科
必ず保険証を持ってきてください。

その他

緊急に病院へ運ぶ必要がある場合は、交野市消防署(☎92・0011)か119番へ連絡してください。

体育文化センター 武道館 市民スポーツ レクリエーション センター

館内整備および清掃のため開館は次のとおりです。
○年末 12月25日(金)まで平
常どおり開館
○年始 1月5日(火)から平
常どおり開館

図書室

体育文化センター図書室・教育文化会館・第一児童センター図書室は次のとおりです。
○年末 12月27日(日)まで平
常どおり開室
○年始 1月6日(水)から平
常どおり開室

星田市民センター図書室は次のとおりです。
○年末 12月25日(金)まで平
常どおり開室
○年始 1月6日(水)から平
常どおり開室

教育センター

○年末 12月28日(月)まで平
常どおり開館
○年始 1月5日(火)から平
常どおり開館

犬・ねこの

引き取り

○年末 12月24日(木)までの毎週火・木曜日
○年始 1月5日(火)から毎週火・木曜日

犬

四条畷保健所(☎78・1021)で、午前9時30分から午後5時まで引き取ります。

ねこ

北河内府民センター(☎44・1331)で、午前9時30分から11時30分まで引き取ります。

家事事件

即日審判および家事相談

大阪家庭裁判所の家事事件(即日審判および家事相談)業務は次のとおりです。
○年末 12月21日(月)まで平
常どおり

ただし、夜間(毎週火曜日の午後5時から6時30分受付)は、12月8日(火)で終わっています。

○年始 1月11日(月)から平
常どおり
ただし、夜間は、1月19日(火)から平常どおり

水道の当番工事店 (交野市公認水道工事店)

と き	業 者 名	電 話
12月29日(火)	若林設備工業(株)	40・0721
12月30日(水)	(株)森長工業	47・3178
12月31日(木)	私部水道設備	92・7030
63年1月1日(金)	(株)小西水道工業所	32・0220
1月2日(土)	交野管設備(株)	91・1313
1月3日(日)	加賀ポンプ店	91・1200

○宅地内・屋内以外の水道管破裂などは水道局へ電話してください。

うるおいのまち

文化祭おわる

交野市文化連盟による文化祭も盛大なうちに幕を閉じ、各種団体の活動成果が市民みなさんの目に、心に良き思い出として残ったことでしょう。

一人でも多くの参加があつてこそ盛り上がり、楽しいだろうな、すばらしいな、また一度やってみたいなと思つたサークルなどありましたか、参加するきっかけはこのように芽生えるのではないのでしょうか。

こんな気持ちが寄り集まって大きくなり、そして私たちのまち「うるおいのまち交野」が育つていく予感がするのです。



日本情緒が伝わります



心にひびく鮮やかな音色



心も晴れやか美しく



「みひもになつかしい文化が



美しさに引き込まれそう



おとぎの国へ行ってみよう



健康な歯をいつまでも

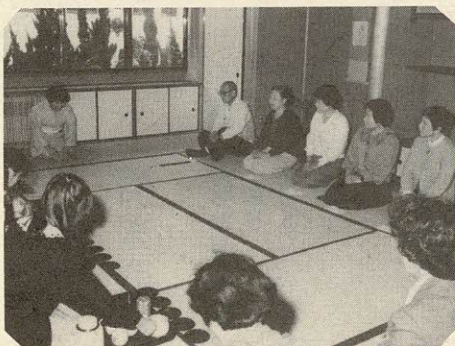

心がキュッとひきしまります



まるで生花のよう



くふうをこらした実用品



クリーニンググリーン作戦 3,200人が参加 キジ37羽自然に放たれる

十一月二十二日(日)、交野市山地対策協議会は、市内山地地域を三ブロック十二ルートに分けて、クリーニンググリーン作戦を展開しました。
一時は雨が降り出すなど天気が危ぶまれましたが、参加者は三千二百人、拾ったゴミは七トにものぼりました。
各ブロックの集結地では、正午に市の鳥キジが合わせて三十七羽放たれました。
このほか、植樹や木工・竹細工をするブロックもあり、子供たちにとって楽しい一日となりました。

自然に放たれるキジ



山道をゴミ袋を手に市民の列が



今年も市民の手で記念植樹が



親子で楽しむ木工竹細工



昼食時は語らいの輪が

健康は自分で管理

問い合わせは健康管理室(保健センター内)

年に一度は子宮ガン検診

子宮ガンは、早期に治療すればほとんど治ります。三十歳をすぎれば、年に一度は定期検診を受けましょう。六十二年度から「子宮体ガン検診」も受けられるようになります。

○と き 偶数月の第四水曜日 午後1時15分

集団検診

○期 間 63年2月29日まで
○対 象 三十歳以上の市内

個人検診

(市内の産婦人科)

在住の女性
○費用 千円(けい部のみ 六百元)
○申し込み 直接左上表の産婦人科

子宮ガン検診の対象者

最近六ヵ月以内に不正性器出血のあった人で、次のいずれかに当てはまる人です。
○五十歳以上の人
○閉経以後の人
○妊娠の経験がなく、月経が不規則な人

気になるしこり

乳ガン検診

生活文化の変化に伴い最近徐々に乳ガンが増える傾向にあります。

症状は乳房に硬いしこりとなつてあらわれますが、はっきりした自覚症状や痛みはありません。しこりなどに気づいた時はすぐ受診しましょう。

○と き 1月～3月
○ところ 上表の医療機関
○対 象 三十歳以上の市内在住の女性
○費用 二百円
○申し込み 直接上表の医療機関

40歳を過ぎたら

胃 検 診

「ガン」に初期症状はありません。自覚症状があらわれたときは、すでに「ガン」は進んでいることがあります。

四十歳を過ぎれば毎年検診を受けて健康管理に努めましょう。

○と き 2月23日(火)までの毎週火曜日 午前8時～正午
○対 象 交野病院 四十歳以上の市民

総合健診で健康チェック

六十三年一月までの予約は定員となりました。現在、六十三年二月分以降の予約を受け付けています。

○と き 毎月第一水曜日 午前9時～正午
○ところ 保健センター
○対 象 四十歳以上の市民
○内 容 問診・胃検診・肺ガン検診(結核検診)・検尿・身体計測・血圧測定・血液検査・心電図検査
女性の子宮ガン検診(けい部・体ガン)と乳ガン検診を加えます。

○費用 七百元(受診時に支払ってください)
ただし、七十歳以上で、生活保護世帯、市民税非課税世帯の人は無料です。
○申し込み 健康管理室 電話でも受け付けます。

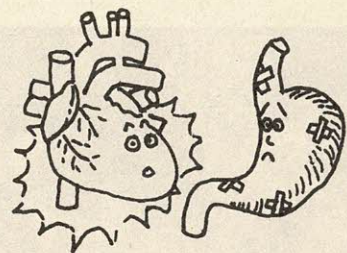

風疹(ふうしん) 予防接種

対象は私学の女子中学生

妊娠初期の女性が風疹にかかると、先天性の心臓病や難聴などの異常児が生まれる恐れがあります。

そのため現在では、中学校の女子生徒に風疹の予防接種が義務づけられています。市では、私立中学校に在学している女子生徒を対象に風疹の予防接種をします。

○と き 1月22日(金) 午後2時30分～3時
必ず印鑑を持って体温を計つてきてください。

○ところ 保健センター
○対 象 市内在住の私立中学校二・三年生の女子で、これまでに風疹の予防接種を受けていない人

すでに風疹にかかった人は接種する必要はありません。
○接種回数 一回
○接種料 千円(市民税非課税世帯・生活保護世帯の人は無料)

子宮ガン検診取り扱い医療機関 (順不同)

医 院 名	住 所	電 話 番 号
鈴木産婦人科	郡津5丁目34-3	91・6152
はと産婦人科	藤が尾4丁目3-16	91・4103
藤原産婦人科	梅が枝44-3	92・0341

乳ガン検診取り扱い医療機関 (順不同)

病院・医 院 名	住 所	電 話 番 号
交野病院	私部2丁目11-38	91・0331
三宅医院	倉治7丁目46-1	93・0108
しきもり診療所	倉治3丁目2-3	91・5513
明石クリニック	星田8丁目1-9	92・7137
岡本診療所	森北1丁目23-10	91・2922

百日咳・ジフテリア・破傷風

三種混合予防接種

三種混合（百日咳・ジフテリア・破傷風）と、二種混合（ジフテリア・破傷風）の予防接種を一月から三月まで次の会場にて接種を受けてください。

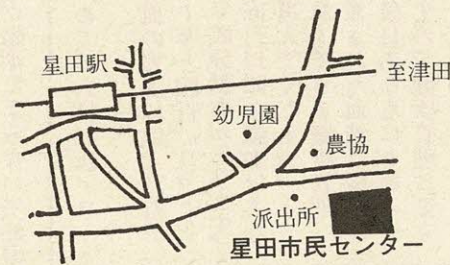
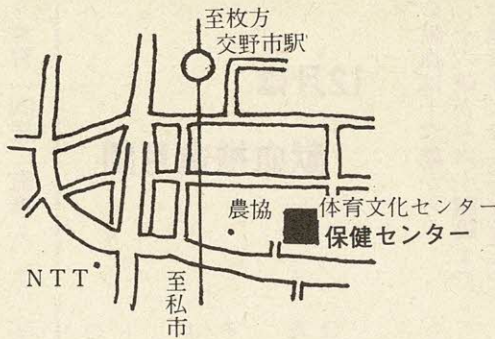

予防接種は、個人通知（一月中旬ごろ）しますが、万一届かないときは当日直接会場へきてください。

ただし、次のいずれかにあてはまる幼児は接種できません。

▽体温が三十七度以上

▽下痢をしている

▽接種の日を含む一カ月以内に、はしか・小児マヒ・BCGの予防接種、二週間以内にインフルエンザなどの予防接種を受けているとき

▽アレルギー体質またはケイレン性体質

満の幼児
○接種方法 下表の日程で三週間から八週間の間隔で三回接種

すでに百日咳にかかった幼児は二種混合の接種を受けてください。

2期

○対象 二歳以上、五歳六

カ月未満の幼児で、1期三日接種後一年以上経過した幼児

六十二年一月から三月までに、1期を終了した幼児は、今回は対象に入りません。

○接種方法 下表の日程のうちで一回接種

受付時間

1期・2期とも午後1時30分から2時30分まで

二種混合予防接種

1期

○対象 二歳以上、六歳未満の幼児

すでに百日咳にかかった幼児も含む

○接種方法 下表の日程で三週間から八週間の間隔で三回接種

2期

○対象 二歳以上、六歳未満の幼児で、1期終了後一年以上経過した幼児

六十二年一月から三月までに1期を終了した幼児は、今回は対象に入りません。

○接種方法 下表の日程のうちで一回接種

三種混合・二種混合予防接種日程表

会場	1回目	2回目	3回目
星田市民センター	1月20日(水)	2月18日(木)	3月17日(木)
保健センター	1月21日(木)	2月19日(金)	3月18日(金)

受付時間

1期・2期とも午後2時30分から2時45分まで

だれしもが経験する初恋。甘酸っぱく、切ない思いに胸がキュンとなります。しかし、この初恋もいつかは破局を迎え、苦い思いに生きる望みさえ失います。このような辛い経験を通じて、人は酸いも甘いもかみ分ける大人へと成長します。

味覚は、人の情緒を表現するのに適切な言葉として使われます。それでは、四つの基本的

な味覚である、甘味・酸味・苦味、それに辛味はどこでどのようにして感じるのでしょうか。

味として感じるのです。私たちは、味覚を感じるこの味蓄に存在する味細胞

果、ますます味覚が促進されます。従って、咀嚼運動や唾液分泌が阻害されると、味覚も損なわれて、食欲も減退します。

分の一に減少して、味覚機能が減退します。老人が、義歯の装着によって、味覚障害を訴える場合は、このような生理的な変化によることを見逃している場合も多く、ほかに義歯の不適合、義歯装着による違和感からくる、心理的要因による場合もあるようです。

味覚

一生自分の歯で食べよう ⑰

が、食物中の味物質によって刺激を受け、味覚神経を介して、脳の味覚中枢に伝達され、

の分泌は促進され、咀嚼（そしゃく）運動や嚥下（えんか）運動が円滑に行われ、その結

とところが、老齢になると、この味蓄の数は、成人の約三

枚方歯科医師会交野班
河津 誠彦

福祉

問い合わせは福祉事務所

児童扶養手当

次の対象者に、児童扶養手当が支給されます。

○対象 十八歳未満の児童または二十歳未満で障害のある児童を監護している母
または、母に代ってその児童を養育(同居・監護し、生

計を維持)している人

これらに当てはまる人

①父母が婚姻を解消した児童

②父が死亡した児童

③父が法に定める重度の障害(身体障害者手帳一級・二級程度)を有している児童

④父から一年以上遺棄されている児童

⑤父が法令により引き続き一年以上拘禁されている児童

⑥母が婚姻によらないで妊娠

○初めての人は二百ミリットル

献血の方法には、二百ミリットルと四百ミリットル、そして成分献血があります。

二回目以降の献血はあなたが選んでください。

○献血でできる健康管理

献血された血液は検査をし、後日あなたにお知らせしますので健康管理に役立ててください。

献血に協力してください

○とき・ところ

▽12月18日(金) 福祉センター

▽12月19日(土) ニチイ交野店

いずれも午前10時〜午後1時〜4時

○献血は十六歳から十六歳から六十四歳までの健康な人なら、どなたでも献血に参加できます。

元気なあなたの献血を待ちしています。

○献血は安全です

▽12月19日(土) ニチイ交野店

いずれも午前10時〜午後1時〜4時

した児童(父から認知された児童を除く)

ただし、母または養育者の住所が日本にないとき、あるいは国民年金(老齢福祉年金を除く)・厚生年金・恩給などの公的年金の給付や遺族補償を受けることができる人は除きます。

所得制限があります。

(注) すでにこの手当を受けている人は、毎年八月に現況届けを提出していただくことになっています。

なお、所得制限で全額支給停止となっている人についても、支給資格はありますので忘れずに現況届けの手続きをしてください。

また、住所変更・支払先変更の人は、所定の手続きをしてください。

特別

児童扶養

手当

障害児の家庭に、特別児童扶養手当が支給されます。

○対象 二十歳未満で精神もしくは身体に中程度以上の障害により、日常生活において

て常時介護を必要とする児童を監護している父、もしくは母、または父母に代ってその児童を養育(同居・監護し、生計を維持)している人

所得制限があります。

(注) 請求の際、身体障害者手帳(一、二、三級、ただし内部障害は除く)、または療育手帳(A₁・B₁)を持って居る人は診断書を省略できる場合があります。

すでに支給されている人は、毎年八月に現況届けを提出していただくことになっています。

なお、所得制限で全額支給停止となっている人についても、支給資格はありますので忘れずに現況届けの手続きをしてください。

また、住所変更・有期認定の人は所定の手続きをしてください。

善意銀行

交野市社会福祉協議会の善意銀行に、次のみなさんから預託していただきました。

○みどりの風星田コーラスから一万円

○お助け会から二千元

○幾野の一市民から二千元

○私部の一市民から一万一千六百七十円

○倉治の清水 潮さんから一万円

大阪府では、十二月九日から十五日までを障害者福祉週間と定め、障害者問題についてみなさんの理解と認識をさらに深めてもらうと、各種の啓発運動を展開します。

目や耳や手足の 不自由な人に 行動で あなたの気持ちを

おくようにしたいものです。
○目の不自由な人へのエチケット
あいさつは、目の見える人から先に声をかけましょう。

次に握手をしてください。
相手はあなたの手から体格などを判断し、親しみを感じてくれます。

案内するときは、白い杖の反対側に立って腕を貸します。

目の不自由な人の半歩前を歩きましょう。

また、階段やエレベーターでは、上がるか下がるかをあらかじめ説明します。

○手足の不自由な人へのエチケット
乗り物などで足の不自由な人を見かけたら、シルバースhirtでなくても席を譲りましょう。

○耳の不自由な人へのエチケット
耳の不自由な人と会話をするときには、手のひらや紙に文字を書いて読み合ってください。

多少時間がかかりますが、正確です。

耳の不自由な人が一番困るのは、急用のときに電話が使えないことです。

電話をかけるのを頼まれたときは、心よく引き受けましょう。

でも、そんな時、ふだん障害を持つ人と接する機会の少ない人は、どのようにしてあげればいいのか分からないことがあります。

手助けを買って出て、かえって迷惑をかけてしまったり——そんな不安が脳裏をかすめ、つい知らんふりをしてしまう。

そうならないためにも、ふだんから障害を持つ人へのエチケットを身につけて

ください。

保険・年金

問い合わせは保険年金課

保険料は納めましたか

あなたの年金もう一度たしかめて

国民年金の保険料は、市町村発行の納付書で納期限までに必ず納めてください。保険料を納め忘れますと、万一の事故のとき障害基礎年金や遺族基礎年金が受けられなくなります。また、老後に受けられるはずの老齢基礎年金さえも受けられなくなったりします。保険料の納め忘れがないか、今一度確かめてください。もし、納付書が「届かない」とか「紛失」などであれば、保険年金課まで連絡してください。

保険料の納付が困難な人は

国民年金の保険料は、六十歳まで納めなければなりません。しかし、長い期間中には病気などで所得が少ないため生活が苦しく、保険料を納めたくても納められない場合があります。

現況届けは 誕生日に 提出しましょう

ります。そのようなときに第一号被保険者には、保険料の免除制度がありますので、気軽に相談してください。誕生日の末日までに届かなかったりしますと、支払月に年金が受けられなくなります。現況届けは、誕生日の月末

融資

財形持家

融資

財形貯蓄をしている勤労者が利用できる財形持家融資が六十二年度から大幅に改善されています。利率 四・二五%（変動金利制）中小企業の勤労者 年収一

までに社会保険庁へ届くように必ず提出してください。なお、年金を受けはじめてから一年以内に誕生日をむかえるときは、提出する必要はありませんので、「現況届」は郵送されません。

調理係員募集

大阪府警察学校では、四十歳ぐらいまでの女性の調理係員を募集しています。なお、詳細は面接で説明します。お問い合わせ 大阪府警察学校調理係（☎91・1829）

国民健康保険の 被保険者証 退職被保険者証

更新手続き お済みですか

十一月一日から、国民健康保険の被保険者証が浅黄色から桃色に、退職被保険者証が若竹色から銀ねずみ色に替わっています。

まだ更新されていない人は、旧被保険者証と印鑑を持って保険年金課までおこしく下さい。

最低賃金

1日 3,884円

(時間給者) 1時間 490円

大阪府最低賃金が、九月三十日から「一日 三千八百八

十四円・時間給者については一時間 四百九十円」になっています。各労働者の賃金は、次の賃金を除いて最低賃金額以上とすることが必要です。○精・皆勤手当、通勤手当、家族手当 ○臨時に支払われる賃金（結婚手当など）

○一カ月をこえる期間ごとに支払われる賃金（賞与など） ○時間外、休日労働に対する賃金など なお、時間給者とは、賃金の大部分が時間によって定められている人です。 ○問い合わせ 大阪労働基準局賃金課（☎06・942・6231 内線5139）

国の

進学ローン

国民金融公庫守口支店では、「国の進学ローン」の融資を受け付けています。 ○対象 高校・大学などへ進学するための資金を必要とする人 ○融資額 一進学者あたり五十万円以内 ○融資期間 高校三年、大学四年以内 ○利率 年五・七% ○保証 財団法人進学資金基金、または保証人 ○返済方法 毎月元利均等返済（ボーナス増額返済も併用可能） ○問い合わせ 国民金融公庫守口支店「国の進学ローン」係（☎06・993・6121）

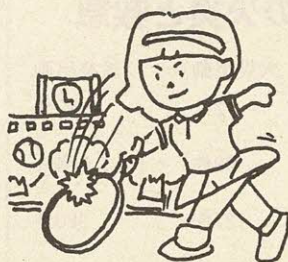

▶独居老人宅を訪問

11月25日(水)、市は関西電力枚方営業所、大阪ガス京阪支社の協力で、市内独居老人宅の電気、ガス設備の点検をしました。冬に向かって火の気を使う機会が多くなるため、一人住まいの老人に少しでも安心して過ごしてもらえるよう、消防署員の指導もあわせ訪問して回りました。



▲多くの人の善意で育ちました

11月8日(日)、福祉センターで京阪ブロックから多くのガールスカウトを招いて「ガールスカウト大阪第107団・発団10周年記念式典」が開かれました。会場ではキャンドルの灯に、楽しかったこと、苦しかったことを託し、これまでの多くの人の善意と奉仕をわすれず、社会に役立つ人間になろうと誓い合いました。



▲体育協会15周年を迎える

交野市体育協会は、創立15周年を迎え、記念式典を挙行了しました。式典では体育・スポーツの普及振興功績者(団体)の表彰があり、記念講演では、大阪体育大学の増原光彦さんによる「スポーツと心臓」をテーマに講演があり、出席者たちの真剣なまなざしが、スポーツへの情熱を物語っていました。(11月15日)

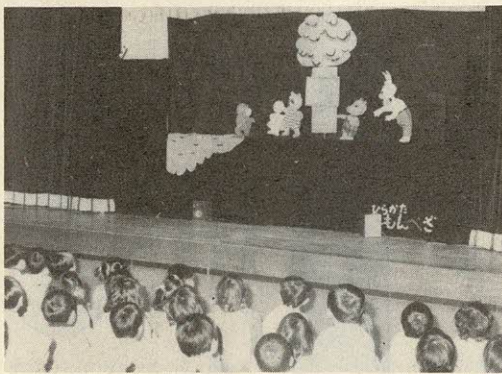

▲楽しく学べる交通安全

11月19日(木)、福祉センター大ホールで、「もんべ座」による交通安全の人形劇が開かれました。この「もんべ座」の人形をあやつっているのは、職業主婦のお母さん、各地でひっぱりだこで、市内では年1回しか公演できません。そのため今日一日を大はっする、子供たちも大きな歓声を上げて楽しみました。



◀消防フェスティバル

秋の全国火災予防運動期間中の11月29日(日)、交野市消防本部(署)・消防団は、ニチイ交野店で消防フェスティバルを開き、火の用心の花の種を市民に配り、火災予防の大切さを呼びかけました。屋内ホールでは、映画会や消防器材の展示、屋外では記念撮影会など、消防少年少女音楽隊のドリル演奏も加わり盛大に繰り広げられました。

市の人口

	11月末現在	月の動き	
人口	65,930人	出生	72人
男	32,843人	死亡	26人
女	33,087人	転入	202人
世帯数	19,658	転出	374人

11月の火災と救急

	火災出動	救急出動
11月	2件	97件
62年累計	39件	1,104件
61年累計	27件	980件

11月の交通事故

	発生	死亡	けが
11月	23	0	29
62年累計	260	1	298
61年累計	252	2	318



▲PTAから直接教育問題を聞く

10月24日(土)、体育文化センターで「教育懇談会」が初めて開かれ、教育委員会委員が市内各学校のPTA代表から意見を聞きました。これは父母が日ごろ思っていることや、考えていることを教育の現場で反映させたいという企画から、各学校で起こっているさまざまな問題点や先生と子供との関係について話し合われました。

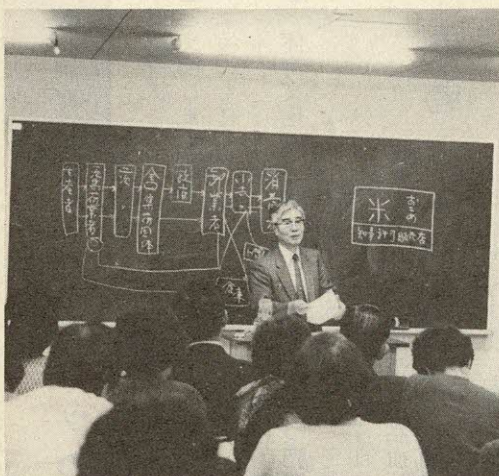

▲お米の話

11月26日(木)、福祉センターで交野市消費生活問題研究会主催の「お米の現状とこれからのあり方」と題した講演会が開かれ、主婦やお米屋さんなど約60人が聴講しました。講師は、府米穀協会販売部長の工藤信夫さんで、米の流通の仕組みや、種類などの話があり、最後に米は炊き方で、高い米がおいしいとはかぎらないと語っていました。



▲お店屋さんごっこ

11月26日(木)、市立くらやま幼稚園で園児によるお店屋さんが開店、かわいい「いらっしゃいませ」「ありがとうございました」の音が響きわたりました。商品はすべて自作で、落葉、松ぼっくり、家庭の廃品などに色やニス、紙を切ったり、貼ったりして作った350点の商品がずらり、レストランもあって買い物客でにぎわいました。



▲秋を楽しむ

11月21日(土)、星田の小松神社(妙見宮)境内で、野点の会がありました。主催は交野の自然を守る会で、昭和59年に発足して以来7回を数えました。琴の音を耳に散策や、手作りの菓子、抹茶の接待を受けながら紅葉の秋を満喫していました。

表紙

かがけの

錦繡

文・郡津5丁目

山縣政治

石垣積みみの家並みを両側に見ながら、住吉神社へ向かう寺地区の坂道を登りつめると、急にシネラマを見る様に眼前に錦繡(きんしゅう)の山腹が迫って来る。ひな壇のような正面の段丘には、熟れた稲穂が朝陽に映えてまばゆい。神殿の端にある「左やまと通」かいがけの道」の新旧二つの道標を横にみて、つづら折りを少しゆくと交野市の全景が一望できる。見事な眺めである。この道は、その昔、大仏建立時に大和へ向かう仏師たちがゆきかかったと伝えられる。このあたりは豊かな自然美と歴史が秘められ、また閉静な環境は文学的な情趣がある。

催し・教室

成人式

20歳のつどい

○とき 1月15日(金)午前10時～午後1時
 ○ところ 市民スポーツセンター
 ○対 象 昭和四十二年四月二日から昭和四十三年四月一日までに生まれた市内在住の男女
 ○内 容 式典、講演、立食パーティ
 ○演 題 「歴史の中の成人式」 講師 奈良大学文化財学科教授 水野正好さん
 ○参加費 無料

○持ち物 年賀招待状
 当日記念品と交換しますので、忘れないようにしてください。
 ○問い合わせ 体育文化センター



消防出初式

○とき 1月10日(日) 午前9時30分開演
 ○ところ 第三中学校
 ○内 容 消防本部・署、消防団、自衛消防隊、消防少年少女音楽隊などの行進や救助訓練、一斉放水など

募集

成人代表者

社会教育課では、「二十歳のつどい」で成人代表としてあいさつしていただける人を募集しています。
 希望者多数の場合は審査のうえ決定します。
 ○申し込み・問い合わせ 十二月二十六日(土)までに体育文化センター

年賀

交歓会

年頭の慶びを交歓するとともに、新しい年の初めをみなさんとお祝いしようとの次の日に年賀交歓会を開きます。

○とき 1月4日(月) 午前11時開会
 ○ところ 福祉センター

スポーツの窓①

肥満とスポーツ

体育指導委員会

肥満者の死亡率は、非肥満者より高く、かつ肥満の程度が高いほど、その割合が高いことが知られている。また糖尿病、高血圧、冠状心疾患なども肥満者に多い。

肥満の多くは摂取カロリーと消費カロリーのアンバランスの結果であり、過食と運動不足によるものである。一般に、肥満は「食べすぎ」によって起こると信じられており、その予防に

きない狭い場所で、適量の餌を与えて太らせる。これは、肥育に必要なことは食量よりも「運動制限」であることを示している。

都市生活者の日常生活をみると、便利な交通機関の発達、家庭の電化、労働の省力化などが進んだ結果、人々から身体活動を奪っている。これは先進諸国の共通の傾向である。これらの国では「みんなのスポーツ」「トリム運動」など、国民のだれもが、いつでも、どこでもスポーツに親しめるよう、国レベルの政策として推進されている。日本も例外ではない。

1日文化教室

籐細工 和紙はり絵

参加者募集

星田市民センター管理運営委員会では、「籐細工教室」と「和紙はり絵教室」の二つのミニ文化一日教室参加者を募集します。

自然の素材を利用し、手づくりの楽しさを味わいながら春を呼ぶ作品で暮らしを豊かに生かしましょう。

○ところ 星田市民センター
 ○対 象 市内在住者
 ○定 員 二十人(先着順)
 ○参加費 千三百円(材料費含む)
 ○申し込み 十二月二十一日(月)から星田市民センターで午前九時から午後五時まで受け付けます。
 子供同伴の参加は遠慮してください。

籐細工教室

和紙はり絵教室

紅籐で花かごを編みます。

○とき 1月19日(火)午前9時30分～正午
 ○持ち物 メジャー、目打ち、エプロン、木はさみ

おひなさんほか、季節の絵を和紙ではります。

○とき 1月21日(木)午前9時30分～正午
 ○持ち物 洗濯のり、紙はさみ、手ふき

都と寺と峰の道

仏教の伝来とお寺

日本中、村ごとに寺があります。こうした寺が最初に建ったのは女帝推古天皇の時代です。撰政でありました聖徳太子が寺を建てる基をひらかれたのです。交野に居ります物部氏の本家は当時、八尾市の渋川にあり、氏上（うじのかみ）物部守屋は大和の天皇のもとで政治を助けていました。丁度、そのころ新しくぐんぐん力をつけてきた豪族の蘇我馬子（そがのうまこ）が氏上でした。中国や韓国から渡来した人々を傘下に治めた蘇我氏は新しい文化、政策を主張し仏教を広げたいという立場、一方、物部氏は古い名族として日本在来の文化・政策を主張し反仏教、神を崇めるといった立場をとり始終対立していました。女帝を助ける聖徳太子の血には蘇我氏の血が流れているということもあって、やがて聖徳太子と蘇我氏が手を結び、物部氏が倒されます。こうして仏教が大き

早く欽明天皇のころに伝わりました仏教はなかなか認められなかつたので寺はありませんでしたが、ことここに至って蘇我氏は飛鳥寺（法興寺）を、聖徳太子は斑鳩寺（法隆寺）を、また物部氏の財や人を没収して荒陵寺（四天王寺）をはじめて建立されるのです。物部氏の滅亡がこうした寺を創建する機縁となつたのです。渡来した人々の新知識によつて日本になかつた仏が鑄造され新しく僧が生まれ、見事な塔や瓦葺きの堂が誕生してくるのです。こうした寺は豪族の氏寺です。飛鳥寺は蘇我氏の寺……といった具合で、各地の豪族も一斉に寺の寺を建てはじめ、爆発的に寺が増加するのです。

交野市でも郡津の長宝寺などはその一つ、立派なその時代の瓦が出てきます。恐らく「郡津」の名のとおり郡司などが建てた寺と見ていいでしょう。

奈良大学文化財学科教授

水野正好



僧たちの修業と勉学が営まれた交野の山々

都の寺々

やがて、都が奈良に移され

平城京が誕生します。磐船街道はこの都への道として重要な役割を果たします。

この都へは、飛鳥にありま

す寺々が移つていきます。飛鳥寺は猿沢池の南に「元興寺」

仏教の峰の道

として移建されます。興福寺も藤原氏が氏寺—京都・山科寺を移した寺です。こうして平城京には多くの寺が誕生します。外国の使節が驚くほど、伽藍（がらん）と町並みが調和した美しい都を作り出してたのです。薬師寺、唐招提寺、西大寺、法華寺や東大寺もそうした寺の一つです。こう数えますと平城京の仏教色がよく分かつていただけでしょう。

一方、春日大社などの神社が生まれてますし、九州玄海灘の孤島沖ノ島などには朝廷が遣唐使などを送る際の祭りに用いた多くの金銀・玉類が納められています。神もまた一方では大切にされているのであります。

さて、寺々にはたくさん僧がいました。皆、氏や朝廷に支えられて学び、常に天皇や貴族に関心がありました。庶民は寺や僧による救済の対象からは少し遠い所に置かれていたのです。「象牙の塔」という言葉がピッタリです。

こうした仏教界に反省を求める人々が登場してきます。道行基菩薩は困窮者を助け、道を拓（ひら）き、橋を架け、井戸を掘り、こと救済に努力したが、そうした僧はごくわずかでした。

平安時代になると都は京都に移り、最澄、空海といった人々が中国遊学を終えて帰国、シルクロード彼方の優れた品々とはまた別に、深い知識と熱烈な行動をもち帰り比叡山、高野山寺を営みます。深山高峰に寺を造り俗塵を避け、多湿極寒の山中で貧窮な生活を過ごしつつ学ぶことで人間を磨こうとしたのです。悟りをひらくと町に出、人に教えを説くのです。交野の山中にも神秘的な環境の中に岩座（いわくら）開元寺、獅子窟寺（ししくつじ）などが営まれていきます。猛烈な修業と勉学の中で自己を磨く場として寺が息づくのです。

交野でも最近、日本最高の仏師の一人快慶の作になる阿弥陀様が傍示の八葉蓮華寺で見つかりました。画期的な発見ですが、八葉山の名は高野山の名でもあります。八葉の蓮華の上の阿弥陀如来が人々を極楽へ迎える、そうした信仰を人々に勧め極楽を説く僧が、この蓮華寺にいたのでしよう。安心して極楽へ往生する聖地でありました。人々を教化する趣旨がここにもさかのぼれるのであります。

交野の山寺をしつかりと歩きその実態を見出すことがいま必要なのです。

やがて、都が奈良に移され

平城京が誕生します。磐船街道はこの都への道として重要な役割を果たします。

この都へは、飛鳥にありま

す寺々が移つていきます。飛鳥寺は猿沢池の南に「元興寺」

高年齢者多数雇用報奨金

一定率以上雇用すると 事業主に報奨金

高年齢者多数雇用報奨金は、高年齢者の雇用の確保を目的とし、六十歳以上六十五歳未満の高年齢者の雇用の割合が一定率以上であれば、事業主はこれを受けることができます。

報奨金の額は、③の計算により六%を超えて雇用している人数に、二万円を乗じた額を添えて、高年齢者多数雇用報奨金申請書を大阪府雇用開発協会に提出してください。

お問い合わせ 枚方公共職業安定所 (☎41・3363)

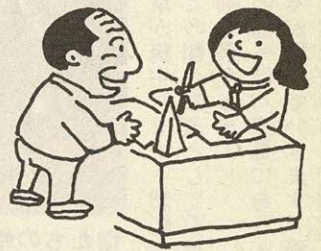

です。

手続きは、六十三年一月三十一日までに、定年を定めた労働協約または就業規則の写し、事業所別雇用状況報告書を添えて、高年齢者多数雇用報奨金申請書を大阪府雇用開発協会に提出してください。

自動車登録申請

自動車登録・検査の申請書など

1月4日から新しい方式に

- ①雇用保険の適用事業の事業主であること
- ②労働協約、または就業規則により六十歳以上の定年を定めているか、または定年制を定めていないこと
- ③各年ごとに一月から十二月までの、各月ごとの初日におけるその雇用する六十歳以上六十五歳未満の雇用保険の被保険者(短期雇用特例被保険者および日雇労働被保険者を除く)以下同じ)の年間合計数が、各月ごとの初日における六十五歳未満の被保険者数に百分の六を乗じて得た数(一人未満の端数は切り捨て)の年間合計数(その数が三十六人を下回るときは三十六人を超える事業主であること)

道路運送車両法関係の政令が改正され、自動車登録・検査の申請書が新しい様式に変わりますので、現在、使用中のマークシートおよび、予備検査申請書は、六十三年一月四日以降は使えなくなります。

主な改正点は次のとおりです。

○登録・検査の申請書が、マークシートから漢字・ひらが

な・カタカナ・数字・英字で記入できるOCRシートに変わります
○自動車検査証の氏名・住所などが漢字で印字され、文字もやや大きくなります

自動車の登録申請手続き

3月末を避け早期に申請を

陸運支局でしている自動車登録申請は、毎年、会社の決算期や自動車税の賦課期日の関連などで、三月末の一週間に集中し、窓口が非常に混雑します。

自動車の登録申請は、年度末の混雑期を避け、なるべく

早目に済ませてください。なお、使用の本拠の位置が大阪市内の人は、なにわ自動車検査登録事務所へ申請手続きをしてください。

各支局は次のとおりです。
○大阪陸運支局
寝屋川市高宮栄町一二番一

消費者相談

エステティック サロン

こさせる広告が横行しているのも事実です。
エステティックサロンで施術する人は美容師のような資格の義務付けがありませんので、技術的に未熟な人もいます。利用する場合は慎重に店選びをするようにしましょう。

(助言)

エステティックサロンでは、主に美顔・そう身・脱毛の三コースがあります。サロンにより使用する器具や、行う施術も多様ですが、顔に湿しんができた・体にはやけどを負ったなどといった苦情も各地の消費生活センターに寄せられています。また、たいいていの場合「無料体験 五千円割引」などといった、来店を誘っておきながら「より効果を上げるために」と、コースで利用するように勧め、多額のクレジット契約を結ばせま

(相談)

「脚の太さや形は思いのままにスマートに、シミやニキビ跡はたちどころにきれいになります」など、私の悩みをすぐに解決してくれそうなエステティックサロンの入会を勧めるハガキが何度も送られてきます。ハガキを持参すると五千円の割引になると記載されています。広告通りの効果が本当に期待できるのでしようか。

(回答)

エステティックサロンが提供するサービスの効果の有無は、実際に利用した人でないとわかりませんが、サロンに行くとき、すぐにモデルのようにスマートで美しくなれるような錯覚をお

契約は慎重にするようにしましょう。

7201)

○和泉自動車検査登録事務所
和泉市上代町官有地 (☎0725・41・3930)

所
大阪市住之江区南港東三丁目一番一四号 (☎06・612・



図書室だより

新着 図書

児童書

〔月の狩人〕 ジクリト・ホイ
ク 福武書店
〔春一番が吹いて〕 V・テン
ドリヤコーフ 大日本図書
〔ミイラのつばやき〕 E・W・漢 読売新聞社

一般書

〔邱永漢のおカネ八目〕 邱永漢 読売新聞社

〔米屋さんが書いた米の本〕 佐野俊太郎 三水社
〔父親不在シンドローム〕 斎藤洋 講談社
〔クリーニング屋のお月さま〕 坂東真砂子 理論社
〔森のネズミのハイキング〕 岡野薫子 ポプラ社
〔大さわぎネコカブリ小学校〕 三田村信行 P H P 研究所
〔賢い家の建て方・買い方〕 山田絃一郎 毎日新聞社
〔警察犬物語〕 鈴木貴子 潮出版社
〔子供の「なぜ」に答える本〕 中村桂子 P H P 研究所
〔五〇歳から再開した山歩き〕 本多勝一 朝日新聞社

税の作文で

納税貯蓄組合連合会会長賞受ける

枚方納税貯蓄組合連合会では、税を知る週間(十一月十一日〜十七日)の協賛行事として、税に関する中学生の作文を募集(六月〜九月)したところ、五百二十四作品の応募がありました。

交野からは五十人が応募しましたが、結果、岩谷美和さん(第四中学校二年生)・里岡直美さん(関西創価中学校三年生)・山田伸一郎さん(関西創価中学校三年生)・藤原誠一さん(関西創

税について

考えてみよう

岩谷美和

「税金について、書いてれない?」

価中学校二年生)の四人が優秀作品に選ばれました。なお、枚方税務署から岩谷美和さんの作品が送られましたので紹介します。

私は先生に頼まれました。最初、いやだなと思って、友達にその事を話すと、いろんな人に頼み、断わられてたみたいなので、かわいそうだと思い、書くことにしたのです。

私は「税金」という言葉は、日ごろよく聞いていました。が、いざ、どういふことかと尋ねられると、とまどってしまいます。そこで、何を書けばいいのか、ポナナスをもらう度に、「高いわ」とぼやく母に聞いてみると、「税金は支払うお金が少なければ少ない程、有難いけど。税金の事なんか難しいよ。いろいろな税があるから。辞書をひいてみよう」

て言ったので、早速引いてみると、「租税として納める金」と書いてありました。あまり意味は分からなかったけど、多分、国が父の給料から引いてるお金のことだろうと思えます。でも、何故、勝手にお金が引かれるのか、何故、父が払わなければならないのか、私には全く理解できませんでした。そしてその晩、父に税について聞いてみました。

「お前の行っている学校も税金で建ったし、悪い道路を直すのも、税金でできたんやぞ」まあ、そう言われると、もし、だれも税金を払わなかったら日本はどうなっていたらうか。道も、私

たちが通っている学校も、今まで遊んだ公園・病院・施設……、何も出来てなかったかもしれないとしても、利用できず、税金よりもっと沢山のお金を払わないといけないかも知れません。

「税金」それがどれだけ重要なものか、この作文を書いて初めて分かりました。そして、あらゆる人に、税金について考え、理解し、高いたのど不満をもたず、快く支払えるようにしてほしいです。私も税については、まだまだ分からないことが山ほどあります。でもそれは、一日一日生きていくうちに、どれだけ大切なものか、分かってくると思います。

「税について、書いてくれない?」
今回、先生に、そう頼まれ、この作文を書いて本当によかったと感謝しています。

ブンブン号の巡回(12月12日~20日)

ステーション名	時間	曜日	12月
倉治7丁目	13:30~14:30	火	日
妙見坂W-3棟前	13:30~15:00		15
森南3丁目	15:00~16:30		
星田山手3丁目	10:00~11:30	日	20
妙見東(中公園前)			
水道局正門前			
私市山手ちびっこ広場前			
妙見口(バス停前)			
私市会館前			
郡津駅前(交野会館)	13:30~16:00	土	12・19

動く図書分室

分室名	時間	曜日	12月
藤が尾(藤が尾会館)	13:30~16:00	水	16 日

みんなの ひろば

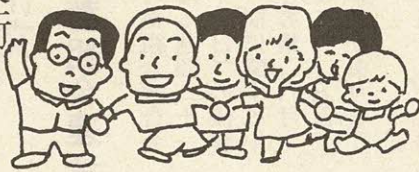

募集

和装技術 研究会

第一・二三火曜日、午前9時30分から正午までと、午後7時から9時まで、武道館二階和室。対象は、高校生以上の女性。内容は、きもの着付けの初歩から、希望により講師資格取得まで責任を持って指導。器具は使いません。講師は、着物着付けコンサルタント山下千鶴子さん。定員は三十人。入会金は千円。会費は一カ月二千円。申し込み・連絡は、当日会場か瀬川さん(☎91・7972)か山下さん(☎91・1768)

染花の創作 フローラサークル

第一・三水曜日、午前9時30分から正午までと、午後1時30分から4時まで。武道館二階。対象は市民。内容はアートフラワー(染花の創作)。定員は十人。入会金千円。会費一カ月二千円。申し込み・連絡は、当日会場か松井さん(☎91・1347)

63年度 府政モニター

大阪府では、府政についての意見や提案などを継続的に聴取し、府政の参考にしようとして「府政モニター」を募集。資格は、満二十歳以上の府民(公務員および公務員に準ずるものを除く)。任期は六十三年度四月から六十四年三月まで。謝礼は、一カ年一万二千円(予定)の範囲内。定員は

原稿募集

「ひろば」は市民みなさんのページです。心あたまる話や地域の話、写真・イラストなどをお寄せください。

投稿は400字以内にまとめ、住所・氏名・電話番号を書いてください。記念品を進呈します。

- 締め切り 毎月15日
- 送り先 交野市役所 広聴広報課 (〒576 交野市 私部1丁目1-1)

ガールスカウト

大阪第107団

第一・二・四日曜日、午前9時30分から正午まで、想善寺(私部五丁目九ノ十)で。対象は、小学一年生から高校生まで。自己開発(クラフト・作法・創作など)、人とのまじわり(奉仕、他団体または国際交流など)、自然とともに(キャンプ、スキー、ハイキングなど)を三本柱として

拳正会

空手道連盟

活動。定員は、小学一年生十人、小学三年生五人、他は若干名。入会金は九千円。会費は一カ月千円。申し込み・連絡は池田さん(☎92・3423)

毎週土曜日、午後2時から4時まで、倉治小学校の体育館で。対象は小学生以上。練習は、礼節・基本・ストレッチ・型・組手・護身術・太極拳を指導。師範は中井徹夫さん。定員は三十人。会費は一カ月二千円。申し込み・連絡は、当日会場か中井さん(☎92・3103)

交野俳句会

1月10日(日)、受付は正午。会は午後1時から4時30分まで。福祉センター二階和室。内容は、出句・互選・講評。参加費は六カ月二千五百円。申し込み・連絡は、当日会場か池見さん(☎91・0169)

俳句 作品



まんりょう

短歌

神の留守めくれかかりし千社札
書きためし手紙眺めて夜の長し
摩周湖の霧輪をゑがき流れゆく
道祖神頼よせあひて星月夜
木犀のこぼれに犬の足の跡
つややかに光る月見の団子かな
菊の香や観音堂の暮れ迫る
京人形前にあけびの活けてあり
柿熟れて新郎新婦若からず
神の鹿角打ち合ひて闘へり
古りし家の庭にコスモス明り射し
私 池見 好夫
幾野 水原 吟子
私部 木倉 朝子
倉治 藤原 フク
郡津 佐藤 花子
私市 井上千代野
倉治 金沢 忠史
私市 池見 鹿子
青山 北岡みつを
天野が原町 福地 豊
妙見坂 土屋 フヂ

思ひこし黒部立山見えぬまつ美女平まで霧にとざさる
星田 池田つるゑ
松花江水にとざされ蟹工船止り居るを見て過ぐるなり
星田 大矢 智恵
ことしげくこの春夏を過しきて蘭の株分け時季失ひぬ
郡津 加藤ちえ子
遺されし畝そのままに慣れぬ平に畑打ちており鍛持つその妻
郡津 野中マツエ
ひとなつこき幼児一家の移りゆきぬガス閉栓の紙のゆれある
幾野 酒井 和枝
紅葉せず冬山となる淡路島窪みに白きピワの花咲く
天野が原町 中野ひろみ
ワープロを使いこなせず四苦八苦手解の息子がきかれて笑う
幾野 藤田眞佐子
みだれ咲く糸菊の彩庭に満ち思いのままに秋を置きたり
私市 森 滯

大会結果

敬称略

中学校の野球部が優勝し、みごと大阪一になりました。
大阪府秋季総合体育大会
バドミントンの部
男子団体戦

第41回 大阪中学校総合体育大会 準硬式野球の部

11月3日・8日の両日、浪商学園グラウンドと箕面市立第六中学校で開かれた同大会（大阪中学校体育連盟主催・百十六チーム参加）で、第四

10月25日、吹田市立第二中学校で開かれた同大会（大阪中学校体育連盟主催・二十三チーム参加）で、大阪府推薦北河内代表として出場した第四中学校のバドミントン部が優勝しました。

第17回日本少年野球 関西秋季大会支部予選

10月4日・11日・18日の三日間、茨木市の島公園グラウンドなどで開かれた同大会（日本少年野球連盟主催）に、関



府の総合体育大会バドミントンの部で優勝した第4中学校のチーム



入場行進する交野タイガースのチーム



「大阪一」という夢が実現した第4中学校の野球部員

技術指導より、チームワークづくりに重点をおき「元気」さではどこにも負けないチームです（監督の談）

西の八支部の大会を勝ち抜いてきた十五チームが出場、全交野少年硬式野球協会交野タイガースの中学部が創部五年目にして初優勝しました。

第13回 剛柔会関西空手道 選手権大会

11月1日、大阪此花区の住友金属体育館で開かれた同大会で、大阪を代表して交野から出場した誠志館交野道場の三人が次のような成績をおさめました。

主催）に、男子の部四十三チーム・女子の部五チームが出場、次のチームが優勝・準優勝しました。

広場・倉治公園グラウンドで開かれた同大会（交野市ソフトボール協会主催）に、男子の部十七チーム・女子の部二十チームが出場、次のチームが優勝・準優勝しました。



大阪をはじめ奈良からも出場して開かれた第1回交野杯学童ソフトボール大会

9月27日から11月8日まで、私部公園と倉治公園のグラウンド・交野高校校庭で開かれた同大会（交野市ソフトボール協会主催）で、次のチームが優勝・準優勝しました。

11月1日と3日の両日、私部公園のグラウンドと多目的広場・倉治公園グラウンドで開かれた同大会（交野市代表）

第22回交野市ソフトボール大会

10月16日から18日まで、山形県の上山市立南小学校屋内運動場で開かれた同大会（全国レクリエーション協会主催・七十四チーム参加）で、交野インディアアカ同好会が準優勝しました。

10月16日から18日まで、山形県の上山市立南小学校屋内運動場で開かれた同大会（全国レクリエーション協会主催・七十四チーム参加）で、交野インディアアカ同好会が準優勝しました。

催し

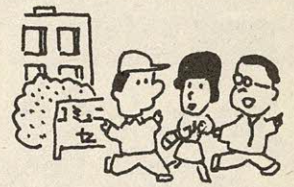

家庭用品

修理会

12月22日(火)・23日(水)の、午前10時から午後3時まで、福祉センター西側で。修理品は、包丁・はさみ・靴・かさなど。主催は交野市消費生活問題研究会

神社・近鉄一分駅。行程は十二キロメートル、約四時間。弁当・水筒・雨具各自持参。交通費各自負担。主催は交野ハイキング同好会。連絡は岩花さん(☎92・7227)。

廃油(食用油)

空ビン回収

限りある

資源を大切に

12月19日(土)、午前9時から10時30分まで。各地区指定場所。主催は、交野市消費生活問題研究会・使い捨て時代を考える会・駅前住宅自治会・私市山手自治会

新年 ハイキング 生駒宝山寺から 有里へ

1月10日(日)、JR河内磐船駅前から午前8時出発。
1月19日(火)、JR河内磐船駅前から午前9時出発。
いずれも当日雨天の場合は一週間順延。
行き先は、生駒宝山寺から伝説の里 鬼取・有里へ。コースは、石切神社・奥の院・興法寺・宝山寺・竹林寺・生駒

小学生・中学生のための プログラム

冬休み ウィンター キャンプ

(助)大阪青少年活動振興協会では、冬の自然とのふれあいや・楽しいプログラム、仲間やリーダーとの協同の生活を通して、友情を育み、たくましく感性豊かな心を育てることを目的に四つの楽しいコースを企画しました。申し込み・連絡は、同振興協会の事業部

「ウィンターキャンプ」係(☎06・942・5146)

Aコース

楽しいみんなの

クリスマスキャンプ

12月24日(木)から26日(土)まで、府立羽衣青少年センター(高石市羽衣)。対象は、小学一年生から六年生までの男女。参加費は、一万二千五百円。内容は、みんなで作るクリスマスパーティー、アイススケート、焼いも追跡ラリーなど

Bコース

チャレンジ!

海賊船キャンプ

12月25日(金)から27日(日)

まで、府立青少年海洋センター(泉南郡岬町淡輪)。対象は、小学三年生から中学三年生までの男女。参加費は、一万二千五百円。内容は、カイト(たこ)を使って魚つり、大型ヨットのセーリング、カッター、砂でつくる魚の壁かけ、パーティーなど

Cコース

遊ぼう

冬山・動物キャンプ

12月25日(金)から27日(日)まで、府立総合青少年野外活動センター(豊能郡能勢町)。対象は、小学二年生から中学三年生までの男女。参加費は一万三千五百円(貸し切りバ

ス代含む)。内容は、冬の動物狩りゲーム、天体望遠鏡で星の探検、雪合戦、おもしろクラフト、昆陽池でカモをみようなど

Dコース

冬の自然

ウォッチング

1月5日(火)から7日(木)まで、府立総合青少年野外活動センター(豊能郡能勢町)。対象は、小学三年生から六年



声

傷ついた

タヌキが忘れられません

妙見坂2丁目 坂東香代

私は十六歳の学生です。十月二十七日の午後八時前の出来事について話したいです。
家族と車に乗り、妙見口から少し行った所を走っていると道路の真ん中に、タヌキが倒れていました。タヌキは車にはねられたらしく、腹から血を出し震えていました。道路の真ん中でしたから、今に

もまたはねられそうでした。私たちは、車から降りタヌキのそばまで行き、とにかく端においてやろうと思いましたが、どうしていいのかわかりませんでした。たくさん車は通るのに、だれも止まる人はおらず、みんなクラクションを鳴らすか、窓から顔を出し「タヌキやタヌキや」など

傷ついた動物を助けるのは当然のことですが、それがいきなり人の多さと、自分がいやになりました。今でも血を出し目を大きく開き震えているタヌキが忘れられません。できることなら、タヌキさん、おじさんに恩返ししてあげて……。



そこにトラックに乗ったおじさんが車を止めて来てくれました。おじさんは、自分のシャツをタヌキにあてて、ダンボールの上のせてやり、助手席におき、病院へ連れて行ってくれました。

私は本当にえらいと思いましたが、私には本当にえらいと思いません。

生ままでの男女。参加費は、一万三千五百円(貸し切りバス代含む)。内容は、越冬の昆虫や植物の冬ごもり、けものたちの足跡が見られる冬の自然探検、天体望遠鏡で観る星の世界……遊びを通して自然を楽しく学びます。

年賀はがき
受付は 12月15日 ~ 20日

年末年始は、年賀状をはじめ非常に多くの郵便物が差し出される時期です。
郵便局では、これら大量の郵便物を正確に早く届けるため万全の体制を整えています。が、次の点について市民のみ皆さんの協力をお願いします。
年賀状は、郵便番号とあて名を正確にはっきりと書いてください。
受付は、十二月十五日から二十日までです。
私製はがきや年賀はがき以外の官製はがきを使用する場合は、「年賀」と朱記してください。
朱記されていませんと、一般の郵便物として年内に配達することもありません。
新住居表示が実施されている地域は、新町名・丁目・番地まで正確に書いてください。
○問い合わせ 交野郵便局郵便課(☎91・0834)

創立 10周年記念行事 藤小まつり

藤が尾小学校は、五十三年四月に交野市で九番目の小学校として開校され、今年で十周年を迎えました。同校では、十一月十五日に

児童会が中心となり、企画進行も自ら手がけ、「藤小まつり」が盛大に開かれました。午前中は、体育館で「セレモニー」が開かれ、学校の歴史がスライドで紹介されたり、児童による劇や合唱・合奏が次々に披露されました。中でも、一年生の「大きなかぶ」の大合唱や、六年生の力強い「ソーラン節」の踊りには、父母たちから盛んに拍手がおくられていました。担任の先生は、「練習時間が不足していて、日ごろの成果

を発揮出来るか心配でした。しかし、全力を出してぶつかる子供たちの姿に大満足です」と話していました。

午後は、児童が校庭に集まり、「みんなの心が一つになり、知らない国の人たちと友達の輪が広がるように」との願いをこめて、花の種とメッセー

ジをつけた風船が、すみきつた秋空に飛ばされました。その後は、PTAの役員さんたちによる模擬店や遊びコーナーが開かれ、子供たちだけでなく大人もおおいに楽しんでいました。

お祝いをも兼ねた「藤小まつり」は、和気あいあいの雰囲気での親子のふれ合いを楽しみ、また理解を深める場となりました。

レポーター 中川佳子



子供たちの願いをこめた風船が秋空に

鉄道唱歌に

残る

倉治の桃林

飯盛山をあとにして、
星田をすぐれば津田の里
倉治の桃の色ふかく
源氏の音たかし

明治三十三年発表された鉄道唱歌です。

この歌が発表されると、倉治の桃林と源氏の滝は、にわかに脚光を浴び、名所になり

ました。

「花咲くころ、実を結ぶころには、源氏の滝への散策もかねて、大いに、にぎわった。野崎まいりにひびつてきするに、ぎわいだった」と、言い伝えられています。

臨時列車の運転も計画されたというから、まんざら誇大な言い伝えでも、なさそうです。

それから九十年。

「音たかし」と、たたえられた源氏の滝は、今も変わらずぬ流れを落し続けています。しかし、「倉治の桃の色ふかく」の桃林は、交野に住む人の記憶からも消えてしまつたようです。

九十年前の桃林の名所は、鉄道唱歌の中になんか残っていないようでした。

レポーター 河合経男

交野市子供会 第1ブロック ドッジボール大会

十一月十五日、長宝寺小学校の校庭で、交野市子供会第一ブロックドッジボール大会が開かれました。

小学生を対象にした大会で、男子と女子は、別々に試合が進み、子供たちの明るい声と、

弾んだボールが秋空に映えていました。

家族の人も大勢で応援に来ています。ボールを追って走る子もいます。また力いっぱい投げの子や、逃げ回る子もいます。

カメラを向けて、動き回る子供たちの姿をとらえようと苦心しているお父さんも真剣

みつめよう交野の農業

第10回 交野市 農業まつり

交野市農業協同組合と交野市農業生産連合会の共催で、「第十回交野市農業まつり」を次の日に開きます。

○とき 12月19日(土)・20日(日) 午前10時～午後3時
○ところ 交野市農協本店とその周辺
○内容

▽七つのコーナー▽市内農産物即売(野菜・果物・タマゴなど)▽市内産米試食(もちつきショー)▽園芸(植木



・苗木など)▽農協購買品特売▽農協婦人部(あんもち・うどんなど)▽消費研究会(みかん・ほうじ茶など)▽各種相談(営農指導・共済など)

▽その他 お楽しみ抽選会(注)会場は大変混雑しますので徒歩か自転車でおこしください。

そのものです。力のかぎり動き回れるのは、子供にとってすばらしいものです。どの子の顔も生き生きと、日ごろの学校や塾などすっかり忘れた一日であったらうと、そんな思いでいっぱいでした。

レポーター 志田静枝

みなさんの相談室

相談料はいりません
()内は相談員・問い合わせ

(注) 12月29日(火)から63年1月4日(月)までは休みます。

法律相談
12月17日(木) 1月7日(木)
午後1時～3時 福祉センター
定員八人(弁護士 広聴
広報課)

夜間法律相談
12月17日(木) 午後6時～8
時 福祉センター 定員五人
(弁護士 広聴広報課)

行政相談
12月19日(土) 私市会館
1月20日(水) 福祉センター
いづれも午後1時～4時
(行政相談委員 広聴広報課)

土地建物相談
12月15日(火) 午後1時～4
時 福祉センター(不動産鑑
定士 広聴広報課)

税の相談
12月17日(木) 午後1時～4
時 福祉センター(国税局税
務相談員 広聴広報課)

人権相談
12月17日(木) 午後1時～4
時 福祉センター(人権擁護
委員 市民課)

交通事故無料相談
1月12日(火) 午前10時～午
後3時 福祉センター(交通
事故相談員 交通防災課)

園芸相談
12月24日(木) 午後1時～4
時 市役所(緑地公園課)

結婚相談
1月13日(水) 午後1時～4
時 福祉センター(民生・児
童委員、社会福祉協議会)

教育相談
毎日 午前10時～午後5時
祝日は除く 長宝寺小学校内
教育センター(教育相談員
消費者相談
毎週火曜日 午前9時30分～

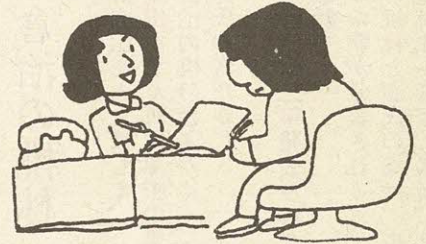

粗大・不燃物ごみ

○ごみは午前9時までに集積場所へ
○一般ごみの収集日と重なるところは、
集積場所を分けて出してください。

収集日		と き	と ころ
62年 12月	16日(水)	私部 私部西 私部南	
	17日(木)	妙見坂	
	18日(金)	藤が尾	
	23日(水)	星田 星田北 南星台	
	24日(木)	星田山手 私市山手	
	25日(金)	青山 向井田	
63年 1月	*30日(水)	寺寺南野 傍寺 森北 森南	
	6日(水)	倉治 東倉治 神宮寺	
	7日(木)	天野が原町	
	8日(金)	梅が枝 妙見東	
	13日(水)	幾野 郡津 松塚	
	14日(木)	私市	
	15日(金)	藤が尾	

*収集日変更 当該地区は昭和63年1月1日が第1金曜日
に当たるため、12月30日(水)に繰り上げて収集します。

夜間・休日診療
診療科目は内科・小児科
()内は問い合わせ
年末年始の急病診療は7ペ
ージに掲載しています。
北河内夜間救急センター
毎日 午後10時～午前零時30
分 同救急センター(同救急
センター 寝屋川市豊野町一

健康ガイド
(注) 12月29日(火)から63年
1月3日(日)まで休みます。
問い合わせ
○印は四条畷保健所(☎78・
1021) ◎印は健康管理室
健康診査(健診)を受けら
れるときや教室に参加され
るときは、母子健康手帳を持
ってきてください。
◎40歳以上の健康相談
毎週水曜日 午前10時～11時

中央児童相談員 福祉事務所)
家庭児童相談
毎週月・水・金曜日 午前10
時～午後3時 福祉事務所相
談室(社会福祉協議会)
障害者福祉相談
毎週火曜日 午後1時～4時
福祉センター(交野市身体障
害者福祉相談員 福祉事務所)
母子福祉相談
毎日 午前9時～正午・午後
1時～5時 福祉センター
事前に電話連絡が必要 土
曜日の午後と休日は除く(母
子相談員 福祉事務所)

施設テレフォン

市役所・福祉事務所・農業委員 会	92・0121
星田市民センター(星田出張所)	91・2031
福祉センター	91・6241
水道局	91・0016
下水道部	93・1197
環境事業部(ごみ・し尿)	92・2471
消防本部・署	92・0011
体育文化センター(青年の家)	92・7721～2
保健センター・休日診療 (健康管理室)	91・8124
武道館	92・1700
教育文化会館	91・1825
教育センター	92・8627
市民スポーツレクリエーション センター	93・3131～3
北河内夜間救急センター	21・3003
土曜休日夜間急病センター	93・1520

たばこは市内で買ひましよう

5ノ一〇 寝屋川市役所の北
側)
土曜休日夜間急病センター
毎週土・日曜日、祝日 午後
6時～9時 交野病院内急患
用診療室(同急病センター)
休日診療
毎週日曜日、祝日 午前10時
～正午 保健センター(健康
管理室)

○一般健康相談(有料)
毎週火曜日 午前9時30分～
10時30分 四条畷保健所
○食事栄養相談
予約制 四条畷保健所 高血
圧・糖尿病の予防
○療育相談
12月15日(火) 午後1時受付
12月29日(火) 午後1時～2
時 保健センター
○三カ月児健診
1月12日(火) 午後1時～2
時 保健センター
○1歳6カ月児健診
12月15日(火) 午後1時～2
時30分 保健センター 昭和
61年5月生まれの幼児

◎電話健康相談
毎日 午前9時～午後5時
保健センター 土曜日の午後
と休日は除く(相談員は保健
婦と栄養士)