

広報 交野の 63年 1

市民憲章

交野は、古くから多くの
人々に愛されてきました。
私たちは、このまちの良
さをいかしつつ、さらによ
りよい交野を求めて、こ
こに市民憲章を定めます。

和

(自然と・文化と・人と)

昭和63年 1月10日 通巻295号 毎月10日発行 編集と発行・交野市役所総務部



昇 龍

画・日本南画院副理事長

清水 要樹

市長年頭のあいさつ	2
第2京阪国道対策協議会の活動状況	3～5
健康は自分で管理	6・7
スナッフ	10・11
催し・講座	12・13
ひろば一募集・大会結果・催しなど	17～19

謹んで新年の ごあいさつを申し上げます

交野市長 原田 誠一

昨年は春の統一地方選挙に始まり、歳末の参議院議員補欠選挙に至るまで、文字通り選挙に明けて選挙に暮れた一年でした。

とりわけ九月の市議会議員選挙では、市民皆様方の選良を選出して頂きました。あい共に切磋琢磨(せつさたくま)いたしましたとして、二十一世紀を指す市政の進路を誤ることなく、最善を尽くして精進努力して参ります。

交野市政が当面する本年最大の課題は、第二京阪道路建設の問題です。ひとたび対応を誤れば、交野市の将来に重大な禍根を残しますし、私事ながら市長の私にとりましても、過去二十年間一貫して推進して参りました環境保全政策が破綻(はたん)し、市民の生活環境と子供たちの教育環境を守る努力が、水泡に帰しては無念でございます。

すでにご苦勞願っている交野市第2京阪国道対策協議会では、年明けと共に資料に基づき具体的な調査と検討を始めてくださいます。市民参加の



もとに慎重な討議を重ねて、ご意見を集約頂くことを願っています。同協議会と市議会や市民に対して、権威ある資料と対策を準備するために、それぞれの部門の専門家を委嘱して検討願っています。また幸いにして、沿道市民の方々が重大な関心をもって、それぞれの立場で勉強して頂いていることは、心強く思い感謝しています。

何分にも事業主体は強力な国の機関です。

関係皆様方の英知を集めて最善のみちを選択し、市民世論の強いご支援のもとに強力かつ忍耐強く対応して、最善の努力を尽くす所存でございます。ご協力の程を偏(ひと)え)にお願い申し上げます。環境は与えられるものではなくて、創り出すものだと思

なくて、創り出すものだと思

今後なお急速に進むであろう市民の生活文化の高揚と、都市の近代化に適切に対応するためには、開発と環境の調和を図る努力と併せて、荒らされた分を埋め戻すための環境創造努力が大切だと考えます。

ロンドンでは、「緑の敵は共通の敵。武器より緑に金を」と強調されていると聞きます。

山々の自然の保全と活用を図り、都市の緑を積極的に保全・創出する施策を確立して、市民皆様方のご信頼に答える所存でございます。

年頭のあいさつをかねて所見を申し上げます。日ごろ市政の進展にご支援くださいました市民皆様方に、衷心より厚くお礼を申し上げますと共に、変わらぬご厚誼(こうぎ)を賜り、ご叱咤(しつた)ご鞭撻(べんたつ)くださいますようお願い申し上げます。市民皆様方のご清福を祈ります。



第2京阪国道対策協議会の活動状況

建設省計画案を調査・研究

六十二年九月八日に建設省近畿地方建設局から第二京阪道路の計画案が提示されました。

この計画案はあくまでも素案で最終的な案ではありませんし、都市計画変更手続きの時期および事業着手等については、現在までのところ何ら具体的な予定の説明も受けていません。

交野市第2京阪国道対策協議会(以下協議会と省略)は、六十二年九月九日に原田市長から当該計画案に対して、市民に与える諸影響の調査、研究の依頼を受けて、九月十四日に幹事会、臨時総会を開催して協議会委員にこの旨を伝えて、今後の調査・研究の進め方等について協議しました。

その際、協議会から建設省、大阪府に対してこれまでしてきた要望・申し入れの趣旨が、提示された計画案に全く生かされていないのではないかと疑義があり、これを受けてこの度、建設省が計画案に掘割構造を採用できなかった理由をまとめた資料(4・5ページに掲載)を提出してきました。

早速これを検討するため、六十二年十二月八日に協議会幹事会および道路構造・生活環境合同委員会を開催、十二月九日に教育文化・産業経済合同委員会を開催しました。

しかし、今回の資料は掘割構造の優れた面は何ら述べられていないこと、および高架、掘割の比較検討をするのに種々欠けることなどから協議会はさらに必要な資料を求めることにしました。

このように建設省の掘割構造の不採択に関する資料は、協議会として納得できないものですが、とりあえずみなさんにお知らせします。

協議会では、今後とも当該計画案の調査・研究をより一層推進し、この道路計画が交野のより良い環境を維持し、市民みなさんの理解と協力が得られるものとなるよう関係機関に働きかけるとともに、みなさんにお知らせすべき資料は直ちに市広報等でお知らせしたいと考えています。

なお、今回提示された計画案および環境影響評価準備書案は、市企画室で市民みなさんに縦覧すると共に、これらの資料を各区長へ送付しました。

部数に限りがありますが、ご覧いただければ幸いです。

また、今回提示された計画案の概要については、六十二年九月三十日付けの広報かたの特集号に掲載しましたので今回は省略します。



図1 現況地下水流向模式図

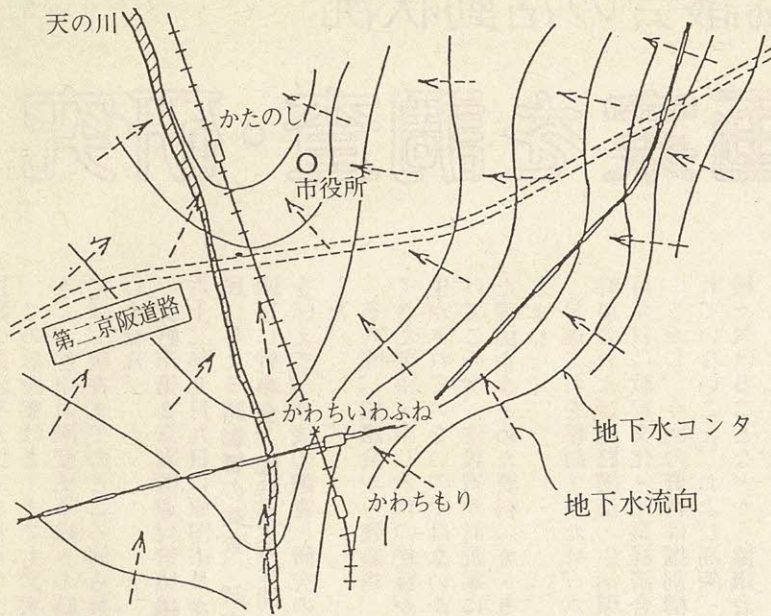

建設省が計画案に掘割構造を採用できなかった理由をまとめた資料

交野市域における第二京阪道路の通過地域は、枚方市の丘陵部および寝屋川市の丘陵部に挟まれた平地部であり、交野市域における掘割構造はこのような地形での検討となる。

交野市域掘割検討資料

- 1 第二京阪道路を掘割構造で建設した場合の構造
- 2 交野市域を通過する場合、JR片町線・京阪交野線などの鉄道並びに免除川・北川・前川・天野川をこえなければならぬ。(延長約四メートル)
- 3 このため、掘割構造で連続して越えた場合、河川の河床より約六・五メートルの深さを確保しなければならぬ。
- 4 さらに、上水・下水管等地下埋設物のための空間も必要である。
- 5 このため、第二京阪道路を掘割とした場合(専用部のみ)の断面は、幅約四十メートル、深さ約二十メートルから四十メートルの構造物となる。
- 6 なお、工法としては連続地中壁(不透壁)を設ける工法となり、また、天野川の部分では大変、困難な工事となること予測される。
- 7 交野市における掘割構造による地下水への影響について
- 8 交野市では、地下水が豊富で地下水の利用がさかんである。
- 9 ちなみに、上水等の地下水依存率は、約八七%となっている。
- 10 交野市域の地質調査等によると、地下水は天野川の下流に向かって扇状に流れ込んでいる。(図1)
- 11 掘割構造物による影響について
- 12 掘割構造物により、第二京阪道路の東南側(山側)では、地下水位の上昇による、湿潤化または、浸水等住環境への影響および農環境への影響が懸念される。
- 13 さらに、掘割構造物沿いに新しい水道(みずみち)が出来る可能性があり、第二京阪道路の東南側天野川付近では地下水が集中し、相当な湿潤化が進むことが予測される。
- 14 一方、第二京阪道路の西北側では、地下水位が下降し、井戸枯れ、水質汚濁、地盤沈下等による住環境への影響および農環境への影響が懸念される。

○前提条件 単位風速 [1 m/s]、単位排出量 [1 ml/(s·m)]
拡散計算式、ブルーム式

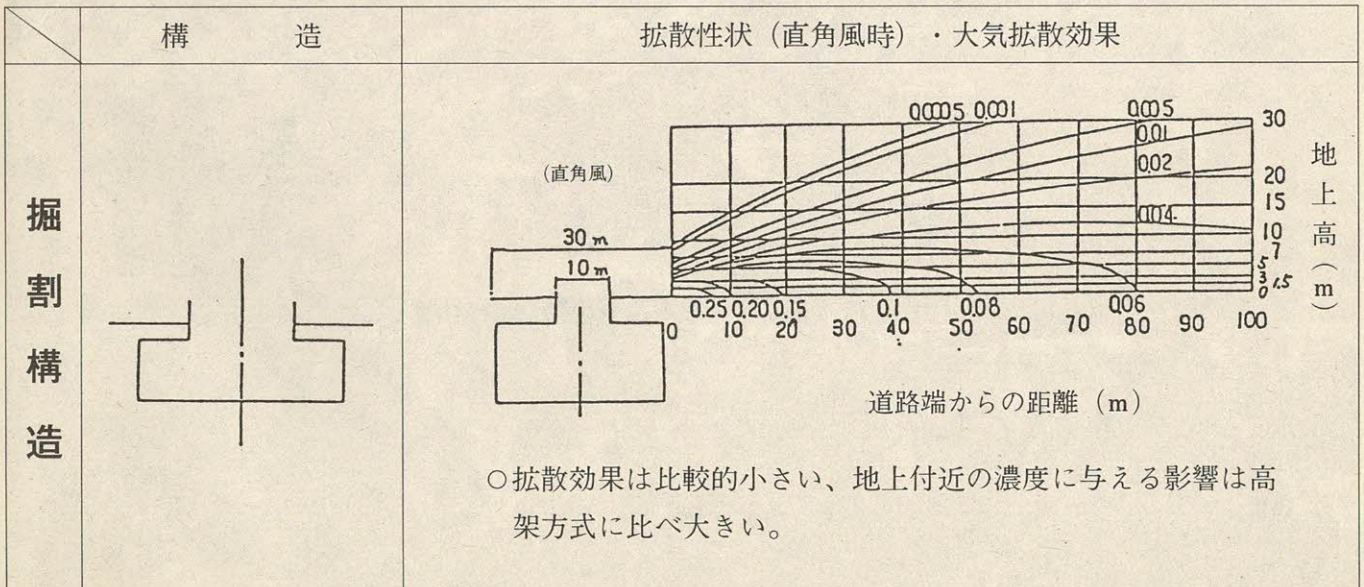

交野市環境影響 評価専門委員会を 設置

六十二年九月八日に第二京阪道路の計画案が、建設省から提示され、市はそのとき「環境影響評価準備書案」の送付を受けました。市では、この計画案および環境影響評価準備書案を直ちに交野市第2京阪国道

道への悪影響が懸念される。仮に、すべての区間に蓋を掛けた場合には、長大トンネルとしたのと同様となり、換気・交通管理・防災などの問題がある。

一方、この環境影響評価準備書案は、専門分野にわたる内容を含むことから、専門家による「交野市環境影響評価専門委員会」(以下委員会と省略)を設置しました。

今後、委員会で調査された結果は、直ちに協議会に提示し、審議していただくと共に、意見をいただきます。また、市民みなさんにもお知らせしたいと考えております。

対策協議会(以下協議会と省略)に調査・研究をお願いし、今後協議会の意見を聞き、当該道路が多数市民の理解と協力が得られるものとなるよう関係機関に働きかけていきたいと考えています。

なお、今回設置した委員会の委員は、次のみなさんです。(アイウエオ順・敬称略)

- 芦田和男(京都大学防災研究所教授)
- 池田有光(京都大学工学部助教)
- 植田和弘(京都大学経済学部助教)
- 佐々木 綱(京都大学工学部教授)
- 佐藤 進(京都大学工学部教授)
- 高木興一(京都大学工学部助教)
- 高橋正立(京都大学教養部教授)
- 舟場正富(広島大学総合科学部教授)

- 3 大気の拡散効果について
 - (1) 大気の拡散効果の点では、一般的に掘割構造と高架構造とは(図2)のような比較ができる。掘割構造では、平面道路に近く沿道が高濃度になるのに対し、高架構造は掘割構造と比べ比較的拡散効果が高い。
 - (2) 天野川等では、掘割に蓋(ふた)をかぶせたような構造となり、この場合における大気の拡散については、蓋掛(ふたか)けされた区間の出入口で高濃度となる。
 - (3) 以上より、掘割構造の場合、大気の拡散について沿

- (4) 道への悪影響が懸念される。仮に、すべての区間に蓋を掛けた場合には、長大トンネルとしたのと同様となり、換気・交通管理・防災などの問題がある。
- 4 地域分断への影響について
 - (1) 掘割構造をとった場合、全線にわたって地域分断を生じるとともに、
 - (2) 出入口付近では前後約四百メートルで車の建築限界の制約により、交通が分断される。
 - (2) また、用水路・排水路を分断あるいは統合すること

- 5 掘割構造による膨大な土工量について
 - (1) 掘割構造とした場合、工事によって約五百万立方メートルの土量が生じる。
 - (2) (高架構造の場合、約三千万立方メートル)
 - (2) 右記の土工量を当該地域から搬出するためには、十トンダンプ約八十万台が必要となり、工事期間中に住居地域へ工事用大型ダンプが入り込んでいくなど地域環境への影響が懸念される。
 - (3) その他、コンクリートが

- 6 以上のように、掘割構造は交野市域における住環境、農環境などに大きな悪影響が予測されるので、高架構造を採用している。
- (参考図は、重要なもののみ掲載しました。)

図2 道路構造による大気汚染物質の拡散特性の比較

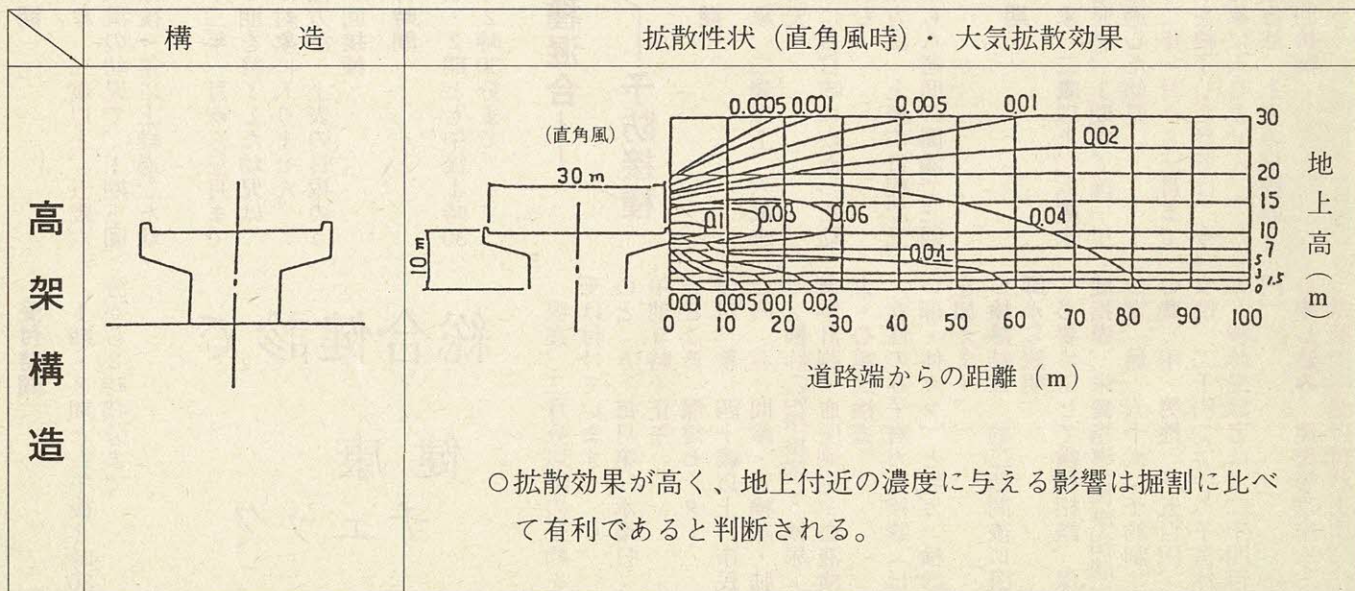

健康は自分で管理

問い合わせは健康管理室

風疹(ふうしん) 予防接種

対象は 私学の女子中学生

妊娠初期の女性が風疹にかかると、先天性の心臓病や難聴などの異常児が生まれる恐れがあります。

市では、私立中学校に在学している女子生徒を対象に風疹の予防接種をします。

〇とき 1月22日(金) 午後2時30分～3時

必ず印鑑を持って体温を計ってきてください。

〇ところ 保健センター

〇対象 市内在住の私立中学校二・三年生の女子で、これまで風疹の予防接種を受けていない人

すでに風疹にかかった人は接種する必要はありません。

〇接種回数 一回

〇接種料 千円(市民税非課税世帯・生活保護世帯の人は無料)

伝染病や食中毒を媒介する ねずみを駆除しましょう

駆除剤を無料配布

一月下旬から二月中旬まで大阪府下一斉に「ねずみ駆除運動」を展開します。

各種の伝染病や食中毒を媒介し、農作物や家具等にも被害を与える有害なねずみを駆除するため、市では、この運動の一環として、ねずみの駆除剤を希望者に、無料配布します。

なお、一括配布を希望する自治会(ただし五十世帯以上)

〇持ち物 印鑑 五十グラム 二袋

〇配布期間 2月1日(月)～29日(月) 午前9時～午後5時(土曜日の午後と日曜・祝日を除く)

〇配布窓口 健康管理室・市役所一階民生部・星田出張所

〇配布薬剤 固型ティラット

二種混合・三種混合予防接種日程表

会場	1回目	2回目	3回目
星田市民センター	1月20日(水)	2月18日(木)	3月17日(木)
保健センター	1月21日(木)	2月19日(金)	3月18日(金)

百日咳・ジフテリア・破傷風

二種混合・三種混合予防接種

三種混合(百日咳・ジフテリア・破傷風)と、二種混合(ジフテリア・破傷風)の予防接種を一月から三月まで次の要領でします。

家で幼児の体温を計り、母子健康手帳を持って最寄りの会場で接種を受けてください。

〇接種料 個人通知(一)

〇接種の日に含む一カ月以内に、はしか・小児マヒ・BCGの予防接種、二週間以内にインフルエンザなどの予防接種を受けているとき

〇接種方法 上表の日程で三週間から八週間の間隔で三回接種

〇対象 二歳以上、六歳未満の幼児

〇接種方法 上表の日程で三週間から八週間の間隔で三回接種

〇接種料 個人通知(一)

三種混合 予防接種

1期

〇対象 二歳以上、四歳未満の幼児

〇接種方法 上表の日程で三週間から八週間の間隔で三回接種

すでに百日咳にかかった幼児は二種混合の接種を受けてください。

二種混合 予防接種

2期

〇対象 二歳以上、五歳六カ月未満の幼児で、1期三回目接種後一年以上経過した幼児

〇接種方法 上表の日程のうち一回接種

〇接種料 個人通知(一)

2期

〇対象 二歳以上、五歳六カ月未満の幼児で、1期三回目接種後一年以上経過した幼児

〇接種方法 上表の日程のうち一回接種

〇接種料 個人通知(一)

総合健診で

健康チェック

現在、二月分以降の予約を受け付けています。

〇とき 毎月第一水曜日 午前9時～正午

〇ところ 保健センター

〇対象 四十歳以上の市民

〇内容 問診・胃検診・肺ガン検診(結核検診)・検尿・身体計測・血圧測定・血液検査・心電図検査

女性のみ子宮ガン検診(けい部・体ガン)と乳ガン検診を加えます。

〇検診結果 約二週間後に医師から説明

必要に応じて歯科相談、保健指導、栄養指導(健康相談)

〇定員 五十人(予約制)

〇費用 男性 千五百円、女性 二千円(ただし、子宮体ガン検診受診者は、二千四百円)

〇申し込み 健康管理室 電話でも受け付けます。

受付時間 1期・2期とも午後2時30分から2時45分まで

乳ガン検診取り扱い医療機関 (順不同)

病院・医院名	住所	電話番号
交野病院	私部2-11-38	91・0331
三宅医院	倉治7-46-1	93・0108
しきもり診療所	倉治3-2-3	91・5513
明石クリニック	星田8-1-9	92・7137
岡本診療所	森北1-23-10	91・2922

乳ガン
検診

わが国も生活の欧米化に伴い、最近徐々に乳ガンが増える傾向にあります。

乳ガンの因子としては、未婚や晩婚・子供が少ない・妊娠中絶などがあげられます。ほとんどどの症状は、乳房に硬いしこりとなってあらわれ、痛みはありませんので、乳房のしこりなどに気づいた時はすぐに受診するようにしましょう。

子宮ガン検診取り扱い医療機関 (順不同)

医院名	住所	電話番号
鈴木産婦人科	郡津5丁目34-3	91・6152
はと産婦人科	藤が尾4丁目3-16	91・4103
藤原産婦人科	梅が枝44-3	92・0341

○申し込み 直接上表の医療機関

子宮ガン
検診

検診

対象は40歳以上

- 期限 2月29日(月)まで
- ところ 上表の産婦人科
- 対象 三十歳以上の市内在住の女性
- 費用 千円(けい部のみ六百円)
- 申し込み 直接上表の産婦人科

○申し込み 健康管理室
個人検診
(市内の産婦人科)



集団検診

健康に自信があっても、三十歳を過ぎると、子宮ガンの要注意年齢に入ります。毎日、家事や仕事に追われていても、年に一度は検診を受けて体のチェックをしましょう。

胃
検診

四十歳を過ぎれば、進んで検診を受け、早期発見・早期治療に心がけましょう。

○とき 2月24日(水) 午後1時15分

○ところ 保健センター

○対象 三十歳以上の市内在住の女性

○費用 八百円(けい部のみ四百円)

○ところ 交野病院

○費用 七百元(受診時に支払ってください)

○申し込み 健康管理室
電話でも申し込みます。

70歳以上の老人の医療受給者証

2月1日から変わります

七十歳以上の老人の医療受給者証(国制度)が二月一日から変わります。

○対象 七十歳以上の老人、および六十五歳から六十九歳

○有効期間 六十三年二月一日から六十八年一月三十一日

○問い合わせ 医療受給者証は、一月末に郵送しますが、届かない場合は保険年金課

一生自分の歯で食べよう⑱

虫歯になりやすい
体質というのは
迷信

「毎日みか食べているので、どんどん虫歯が増えていくんです。やはり、私は虫歯になりやすい体質ですか。」
「子供を産むたびに歯が悪くなるのです。子供に歯のカルシウムをとられるからですか。」
一日に一回は診療中に聞かれる質問です。

もし、あえて体質というなら虫歯になりやすい生活行動を続けていることの方が問題です。また、食生活には各人違いがあり、虫歯にも多分に影響を及ぼしています。各家庭によって料理の仕方、摂食の方法、口の清掃の仕方などみな違います。よく嫁にいったとたん病気になるのは、食生活の違いについていけなくなるからです。

虫歯も同じで結婚適齢期のころに小さな虫歯があっても自覚症状がないのでそのまましておくと、結婚後、新しい食生活に慣れないうちに、今度は子育てに夢中になり、自分の生活の乱れに気がつかないのです。
特につわりのひどい人などは、口の中に物を入れることが大変おっくうになる。当然歯みがきの習慣が乱れる、このような悪条件が重なると、歯が進行するのはごく当然の前でしょう。子供にカルシウムをとられるというのは、まったくの迷信です。
もし、体の他の部分でカルシウムが必要になったら骨から補給します。
また、歯並びが悪いと、虫歯になりやすいのは事実なのです。乳歯で歯並びが悪いものはありません。歯並びはもととも良いのが当たり前なのです。
乳歯のように調和がとれていれば清掃がしやすく、清掃さえ怠らなければまず虫歯にならないのです。
乳歯の虫歯は、永久歯の歯並びを悪くするの確かです。歯並びが悪くなると清掃が非常に困難になります。

しかし、人一倍注意して清掃すれば虫歯にならないのです。
枚方歯科医師会 文野班 後藤 治久

保
険

ご存じですか
あなたの
老人医療費

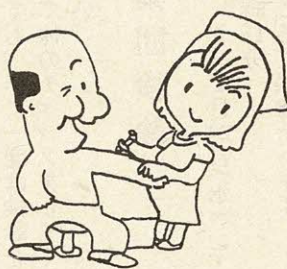

お年寄りの医療費は年々増えていきます。

円グラフが示すように、本市の六十一年度老人保健法医療費は二十億千五百万円です。

この医療費は、国民健康保険や健康保険などの保険料や国・大阪府・交野市の負担でまかっています。

また、棒グラフが示すように、一人当りの医療費も年々

増え続けています。

今後も、老人医療制度を維持していくためには、次のことに注意し、正しい受診に心がけてください。

○急病でない限り、診療時間内に診察してもらいましょう

○病気が重くなるまで、放置せずに、比較的軽いうちに受診するようにしましょう
○医師の指導をよく守り、むやみに医療機関などを転々としないようにしましょう

老後をすごしましょう

すこやかな

年をとるといろいろな体の働きや、精神の働きも衰えてきます。

特に、成人病と呼ばれるガン・心臓病・脳卒中・肺炎などが老人病です。

成人病に負けないためには、次の事に注意しましょう。

①食事に気をつけましょう。

○塩分を少なめにしましょう。体と同じように、血管も年をとるにしたがい老化現象が起き、弾力性を失い硬化して血圧が上昇します。

軽い高血圧症のある人は、減塩だけで血圧のコントロール

化してカルシウムが不足、

老人保健医療費負担割合

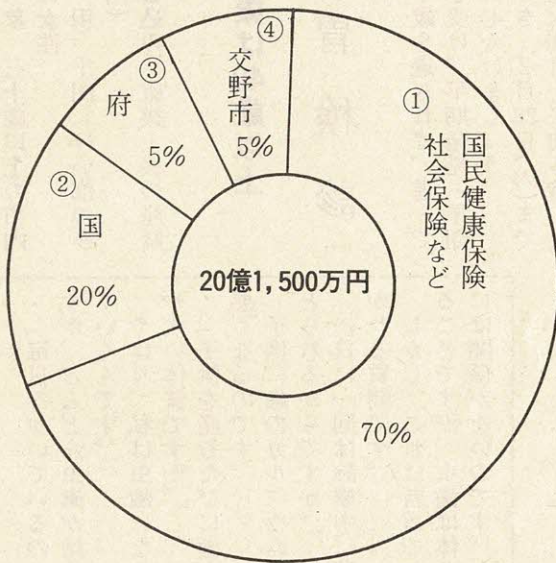

老人保健医療費内訳

- ① 保険者 14億1,050万円
- ② 国 4億300万円
- ③ 大阪府 1億75万円
- ④ 交野市 1億75万円

年間1人当りの医療費

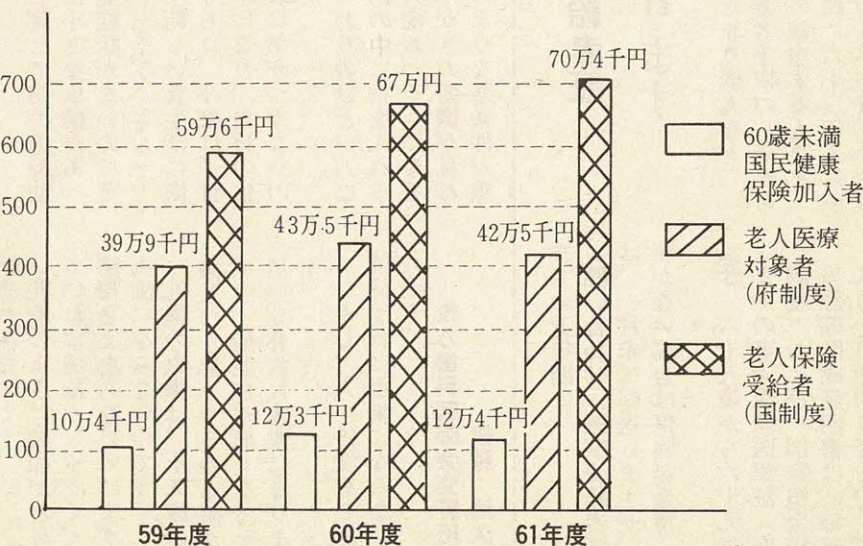

その日の疲れを翌日にもちこさないことが大切です。

③日常生活の身のまわりはなるべく自分でしましょう。

ふだんから、身辺の整理整頓、簡単な家事などは自分でやるようにしましょう。

④適度な運動をしましょう。

体を動かさないでいると、足腰などの筋力が衰えるだけでなく、内臓の働きも衰

えてきます。

運動により、血流が活発になり、動脈硬化を防ぐことができます。

さらに消化器の働きも活発になります。

⑤少し苦勞をしましょう。

適度の緊張は人間の精神力を養います。

年にすると、疲れをとるのに時間がかかります。

福祉

問い合わせは福祉事務所

歳末助けあい運動

みなさんからの
温かい義援金
4,965,478円

たきり病人・施設等入所者(児)
・交通遺児・父子家庭・長期
入院患者(結核療養者)などに
贈らせて頂きました。

善意銀行

交野市社会福祉協議会の善
意銀行に次のみなさんから預
託して頂きました。

みなさんから頂きました温
かい義援金は、低所得世帯・
独居老人・寝たきり老人・寝
たきり病人・施設等入所者(児)
・交通遺児・父子家庭・長期
入院患者(結核療養者)などに
贈らせて頂きました。

受け取られましたか

戦没者遺族への慰問品

交野市遺族会に加入してい
ない戦没者遺族で、大阪府か
らの慰問品をまだ受け取って
いない人は、一月三十一日ま
でに、印鑑を持って福祉事務
所まで取りにきてください。

2月は
労働保険適用促進啓発月間です
労働保険(雇用保険)に
加入していますか?
不時の労働災害・失業に備え
企業の福祉の増進を

○1人でも従業員を雇用している事
業主は、労働保険に加入すること
となっています。

問い合わせ・相談

枚方公共職業安定所 ☎41・3363
守口労働基準監督署
☎06・992・7701



新小学1年生の
就学(入学)
通知書
届きましたか

市教育委員会では、一月初
めに就学(入学)通知書を、四

教育

月に市立小学校へ入学する児
童の保護者のみなさんに郵送
しました。
もし、就学(入学)通知書が
届かないときは、市教育委員
会の学校教育課まで連絡して
ください。
なお、四月に小学校へ入学
するのは、昭和五十六年四月
二日から昭和五十七年四月一
日までの間に生まれた児童で
す。

社会福祉
事業基金に
寄付

社会福祉事業基金に寄付を
頂きました。
○倉治の奥村裕好さんから三
十万円
○交野中央商店会から二万三
千八百五十四円

府育英会

入学資金を
お貸しします

助大阪府育英会では、六十
三年四月に、私立高校・私立

62年度歳末助けあい運動義援金表

(単位円)

地区名	募金額	地区名	募金額
青山	61,030	南星台	112,835
天野が原町	194,900	浜の池	8,377
幾野	185,041	藤が尾	97,313
梅が枝	76,662	傍示	4,000
駅前住宅	71,447	星田	356,160
私市	187,300	星田山手	102,110
私市山手	117,732	松塚	101,661
私市部	310,565	妙見坂	204,811
行殿	19,865	妙見東	98,665
倉治	274,475	向井田	86,324
倉津	196,428	森	78,407
柴野	30,000	その他	1,912,261
寺	47,000	事業所 窓口	30,109
合計		合計	4,965,478円

63年度
奨学生

申し込みは
3月31日まで

市教育委員会では、六十三
年度の奨学生を受け付けてい
ます。
ただし、所得制限がありま
す。

○募集人員・貸付額(無利息)
▽私立高等学校 九百人 十
四万円以内
▽私立大学(短大含む) 五百
人 十八万円以内
▽私立専修学校(高等課程)
八十八人 十四万円以内
▽私立専修学校(専門課程)
七十八人 十八万円以内
○出願資格 保護者(学資負
担者)が大阪府民であること
○締切日 1月22日(金)
なお、書類提出期日は、在
学(出身)学校によって異な
るので注意してください。
○申し込み 在学(出身)学校
で、市教育委員会学校教育課

▶しめ縄づくり

12月18日(金)、体育文化センターで“三世代交流しめ縄づくり”の会が開かれました。参加者30人は交野古文化同好会の会員から教わりながら、慣れない手つきで一生懸命わらなっていました。



◀第10回交野市農業まつり

12月19日(土)、20日(日)の両日、交野市農協本店で市内産の農産物などが一堂に集められ、おどり、もちつきで幕があきました。集められたものは日常生活に欠かせないものがほとんど、しかも格安とあって、市民であふれんばかりでした。

▶雨あがりの中、里の清掃

12月6日(日)、雨あがりの中、市内10地域で市民約620人が参加し、約2時間、交野市地区婦人団体連絡協議会主催の「里のクリーニングデー」が展開されました。



市の人口

12月末現在		月の動き	
人口	65,961人	出生	47人
男	32,857人	死亡	18人
女	33,104人	転入	221人
世帯数	19,665	転出	219人

12月の火災と救急

	火災出動	救急出動
12月	2件	101件
62年累計	41件	1,205件
61年累計	29件	1,072件

12月の交通事故

	発生	死亡	けが
12月	31	0	33
62年累計	291	1	331
61年累計	269	2	317



▲気持ちも新たに20周年に向かって

12月13日(日)、市民スポーツレクリエーションセンターで「交野市少年少女合唱団 15周年記念演奏会」が開かれ、同団員をはじめ団のOB、市内各中学校の合唱部が出場、演奏会を通して友情の輪を広げました。

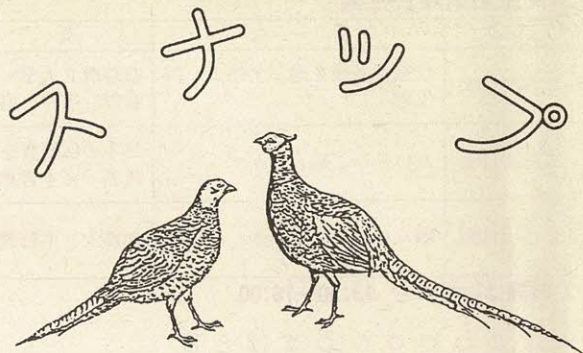

市の鳥「きじ」(昭和61年11月3日制定)



▲コーラスはみんなのもの

12月6日(日)、第5回交野市合唱祭(主催は同実行委員会)が市民スポーツレクリエーションセンターで開かれ、小学校5年生から中学生、お母さん、お父さんまで市内の10コーラスグループ350人が出場しました。1300人余りの聴衆は美しいハーモニーにすっかり酔いしれていました。

◀美しいメロディーに酔う

11月29日(日)、交野ギター・マンドリンオーケストラ主催の「第3回定期演奏会」が開かれ、日ごろの練習の成果を披露しました。



表紙

今年は辰年

辰(たつ)は、十二支の中で唯一の空想の動物です。ある動物図鑑を見たら、辰は竜として載っていました。「大蛇に角や猛獣、猛鳥の頭を組み合わせた伝説の動物」とあります。

竜は日本では、水をつかさどる力を持っているとされ、竜神や竜王に雨ごいをする風習が各地にあります。「竜住む池は水枯れず」とか「竜の子は小さしといえども、よく雨を降らす」などといわれるのはこのためです。

また、竜は諺(ことわざ)にもしばしば登場します。「竜吟すれば雲起(こ)る」とは、英雄の決起に多くの同志がこれに従うことの意味で、英雄を竜にたとえているのです。

竜は強いものとされていますが、「竜虎あい撃つ」ともいわれますから、竜は虎とは互角のようです。

さて、みなさんはこの新年をどんな決意で迎えましたか。いずれにしても「竜頭蛇尾」に終わらないようにしたいものです。

催し・講座ガイド

成人式 20歳のつどい

○とき 1月15日(金)
前10時～午後1時 午

消費生活講座日程表

(敬称略)

とき	テーマ	講師
1月26日(火)	快適な老後を過ごす住まいの工夫	京都府立大学教授 広原 盛明
1月29日(金)	おいしいご飯とおかず	日本の伝統食を考える会代表 宮本智恵子
2月12日(金)	暮らしに役立つやさしい法律	弁護士 平野鷹子

○時間はいずれも 13:30～16:00

市では、市民のみなさんが日常生活において、こんなことを知っていれば役立つのではという楽しい講演会を開きます。

○とき 上表

○ところ 福祉センター

○対象 市内在住者

○定員 四十人

○参加費 無料

○申し込み・問い合わせ 産業生活課

電話でも申し込みます。

消費生活講座

暮らしに 生かそう

当日参加できない人に都合で成人式に参加できない

○ところ 市民スポーツレクリエーションセンター

○対象 昭和四十二年四月二日から昭和四十三年四月一日までの間に生まれた市内在住の男女

○内容 式典・講演・パーティー

▽講演 「歴史の中の成人式」 講師 奈良大学文化財学科学教授 水野正好さん

い人には、次の期間に記念品を渡しますので受け取ってください。

○期間 1月16日(土)～31日(日) 午前9時～午後9時 ただし、日、月曜日は午前9時～午後5時

○ところ 体育文化センター

○持ち物 成人式の案内状

○問い合わせ 体育文化センター

着物着付教室

総合的に

初歩から指導

○とき 2月5日(金)から5月27日(金)までの毎週金曜日 十六回コース 午前10時～正午 十三回以上出席した人には修了証を授与します。

○ところ 体育文化センター

○対象 年齢制限なし

○対象 子供同伴の参加はできません。

○内容 着付けの初歩から人に着せる着付け、帯の変わり結び、小物の組み合わせなど総合的に指導

○参加費 一カ月(四回分)

二千五百円

○持ち物 キヤミソール作成のためのサシ・針・コマ糸(三十番から四十番)・ハサミ・サラシ(五尺)・筆記用具

○申し込み・問い合わせ 二月四日(木)までに体育文化センター

電話でも申し込みます。



市民健康講座

子宮ガン
喉頭ガン

テーマ

早期発見の方法・症状および治療の方法など、大いに質問し、勉強してみませんか。

子宮ガン

○とき 1月25日(月) 午後1時30分～3時

○講師 枚方市医師会交野

支部会員・鈴木産婦人科医師 鈴木稔さん

喉頭ガンと喉頭異常感

○とき 2月15日(月) 午後1時30分～3時

○講師 枚方市医師会交野支部会員・福森医院医師 福森清子さん

……両講座とも

○ところ 保健センター

○対象 市内在住の人

○参加費 無料

○定員 三十人

○申し込み 健康管理室

電話でも申し込みます。

スポーツの窓②

中高年 と スポーツ

人は誰でも老化します。老化現象にも個人差がありますが色々な現われ方があります。ここでは、体力について考えてみます。

体力は、二十歳前後をピークに、年齢と共に低下していきます。

普段、運動している人とそうでない人の体力年齢差は十五歳分にも及ぶと言われています。

スポーツは、ただ体力を

高めるだけではなく――

- 一、体重のコントロールと成人病予防に役立つ
- 二、ストレスを解消する
- 三、人の輪をひろげ、活動範囲がひろがる
- 四、人生を豊かにする

などの様々な効用があります。

体力は、それぞれ違いますので、自分に適したスポーツを今すぐ始めましょう。

中高年にスポーツは欠かせませんが、それは体を動かすことを意味し、歩くことも、スポーツの一つなのです。

歩行は激しい運動ではないので、色々な病気を持つた人でもまず安全です。

毎日一定のコースを散歩したり、犬の散歩に付き合

ったり、通勤や買物など、生活のパターンの中に歩くことを組み込むとムラなく常に歩けます。

万歩計を使って歩いてみると、距離や運動量等を、一層はつきり感じることが出来ます。

健康の為に、必要な運動量として、一分間百歩のピッチで一日一万歩が良いとされています。

歩幅は身長から一メートル引くのが標準歩幅とされています。

文明の利器が、ますます幅をきかせている時代、私たちの生活にもっと歩行を取り入れて、健康維持に努めましょう。

体育指導委員会

スキー・マラソン・卓球

春風吹く銀世界へ
ジュニア
スキー教室



第3回交野市長杯

市民マラソン大会

○とき 3月26日(土)～29日(火) 三泊四日
積雪量により中止すること
が
あります。
○ところ 富山県牛岳スキー場
○対象 小学四年生～中学三年生
○定員 百五十人

○参加費 二万八千五百円
(バス代・宿泊費・昼食代含む)
○申し込み 一月二十五日(木)までに参加費を持って、体育文化センター
定員になれば締め切ります。
※参加者説明会は、3月6日(日)午前10時から体育文化センター

第三回交野市長杯市民マラソン大会を、倉治公園グラウンドを起点に周回コースで開きます。
○とき 2月14日(日) 午前9時 (雨天中止)
▽選手受付 午前8時30分～8時50分(倉治公園)
▽スタート ▼女子 午前9時30分 ▼男子 午前10時50分・午前11時30分 ▼小学生・健康マラソン(男女) 午前10時10分
○ところ(コース) 倉治公園グラウンド～警察学校～枚方変電所～東倉治周回(交野市陸上競技協会公認コース)
○対象 市内在住・在職(学者) 市内在住・在職(学生) 小学生は四年生以上で、保護者同伴のこと



○種目
▽高校・一般の部 ▼男子五千円 ▼女子三千円
▽中学生の部 ▼男子五千円 ▼女子三千円
▽健康マラソンの部(三十五歳以上) ▼男子五千円 ▼女子三千円
▽小学生の部 ▼男・女共三千円
○競技方法 女子の完走二十分以内、男子の完走三十分以内、小学生の完走二十五分以内
○参加料 ▼成人三百円 ▼高校生二百円 ▼中学生百円 ▼小学生 無料
ただし、市内の中・高校在學生は別料金です。
○申し込み・問い合わせ 二月六日(土)までに体育文化センター
市内の中・高校在學生は、陸上顧問を通じ、団体申し込みとします。
○その他 大会中に発生した事故については、応急処置や市民災害補償保険の範囲内で対処するほかは責任を負いません。
○種目
▽一般男子の部(十五歳以上) 五キロメートル
▽一般女子の部(十五歳以上) 五キロメートル
▽壮年の部(四十歳以上) 三キロメートル
▽熟年の部(五十歳以上) 三キロメートル
▽ファミリーの部(三人以上) 二キロメートル
▽十キロメートルの部(十五歳以上性別問わず) 十キロメートル
注)一人一種目(ファミリーの部のみ重複可)
○参加資格
▽昭和六十三年一月一日から引き続き北河内に居住し、医師の健康診断に合格した人
ただし大学生と全日制高校生を除く
▽各種目の年齢は、昭和六十三年一月一日現在とする
○その他 大会中に発生した事故については、応急処置や市民災害補償保険の範囲内で対処するほかは責任を負いません。
○申し込み 一月二十日(水)までに体育文化センター

交野市体育協会は、先に創立十五周年を記念し、二百二十五人のスポーツ功績者を表彰しましたが、団体表彰で一人漏れていたことから、新たに次の人を追加表彰し、副賞としてメダルを授与しました。
▽表彰者 平家善子さん(星田八丁目)

北河内地区
総合体育大会
マラソン競技

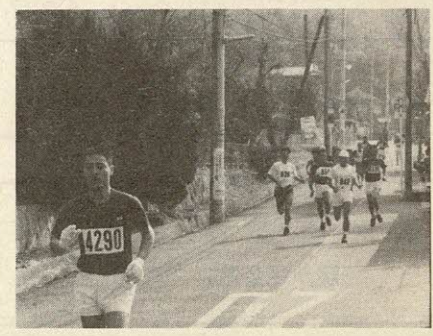

図書室だより

ブンブン号と

動く図書分室

63年前期巡回日程

決まる

六十三年前期(二月
〜七月)の自動車文庫
(ブンブン号)と動く
図書分室を下表の日程
で巡回します。
巡回方法は二週間周
期です。

臨時休館のお知らせ

蔵書点検のため、1月27日(水)、28日(木)
29日(金)、30日(土)、31日(日)は臨時休館し
ます。

2月3日(水)から平常どおり開館します。



ブンブン号の巡回日程表

ステーション名	車名	時 間	曜日	2 月	3 月	4 月	5 月	6 月	7 月
妙見坂W-3棟前	1号	13:30~15:00	火	日	1日	日	日	日	日
倉治7丁目	2号	13:30~14:30		16	15 ・ 29	12 ・ 26	10 ・ 24	7 ・ 21	5 ・ 19
森南3丁目	2号	15:00~16:30							
星田山手3丁目	1号	10:00~11:30	日						
私市山手ちびっこ広場前	1号	13:30~15:00		7	6	3	1	12	
私市会館前	1号	15:30~16:30		・	・	・	・	・	10
妙見東(中公園前)	2号	10:00~11:30							
水道局正門前	2号	13:30~14:30		21	20	17	29	26	
妙見口(バス停前)	2号	15:00~16:30							
南星台公園	1号	15:00~16:30		木	11	10	7	5	2
星田山手1丁目 (どんぐり公園)	2号	15:00~16:30	25		24	21	19	16 ・ 30	14
郡津駅前 (交野会館)	1号	13:30~16:00	毎 週 土	6 20	5 19	2 16 30	7 21	4 18	2 16
	2号			13 27	12 26	9 23	14 28	11 25	9

動く図書分室日程表

※5月4日は休日のため運休

動く図書分室名	車名	時 間	曜日	2 月	3 月	4 月	5 月	6 月	7 月
藤 が 尾 (藤が尾会館)	2号	13:30~16:00	毎 週 水	3 17日	2 16 30日	6 20日	11 25日	1 15 29日	6 日
	キャラバン			10 24	9 23	13 27	18	8 22	13

新着図書

一般書

- 〔戦前という時代〕 山本夏彦 文藝春秋
- 〔彼女と彼〕 落合恵子 新潮社
- 〔夫婦別姓時代〕 星野澄子 青木書店
- 〔アレルギー児が増えている〕 渡辺雄二 三一書房
- 〔友情・恋愛・人間愛〕 田中孝彦 大月書店
- 〔女四十年代からの生き方にはコツがある〕 塩月弥栄子 講談社
- 〔日本語で一番大事なもの〕 大野 晋 中央公論社
- 〔鈴木健二の仕事のマネー〕 鈴木健二 開隆堂出版
- 〔東急ハンズに凝る〕 東京カルチャークラブ 徳間書店
- 〔女の本がいっぱい〕 尼川洋子編 創元社

- 〔戦争特派員〕 林 真理子 文藝春秋
- 〔ジュエリーの話〕 山口 遼 新潮社
- 〔寝台特急六分間の殺意〕 西村京太郎 講談社
- 〔いつもの寄り道〕 赤川次郎 新潮社
- 〔駅の社会史〕 原田勝正 中央公論社
- 〔今どきの娘ども〕 佐藤愛子 集英社
- 〔京都神戸殺人事件〕 山村美紗 光文社
- 〔私の同時代〕 鮎川信夫 文藝春秋
- 〔ニューヨークに見るアメリカ〕 本間長世 新潮社

- 〔企業内自由人のすすめ〕 徳光和夫 講談社
- 〔東西南北浮世絵草書〕 野間宏 集英社
- 〔はじめてコラムを書く〕 青木雨彦 主婦の友社
- 〔配色の手帖〕 堀内誠一 草思社
- 〔人殺しの滝上・下〕 上野宗男 日本図書刊行会
- 〔豊国論〕 堺屋太一 ネスコ
- 〔山霊への恋文〕 大原富枝 福武書店
- 〔健康住居学〕 高野健人 清水社
- 〔はじめてのクラシック〕 黒田恭一 講談社

児童書

- 〔がっこうにまじよがいた〕 M・シャーマット 金の星社
- 〔はっとして死ンデレラ〕 笹川ひろし ポプラ社
- 〔沖繩のむかし話〕 谷 真介 講談社
- 〔ともだちだいすき〜ねんせい〕 西本鶏介 あかね書房
- 〔夜空をながめよう〕 前川 光 太平出版社
- 〔こわいチョコレート〕 桜井 信夫 あすなろ書房
- 〔ちびぞうピンチッヒ〕 エルビン・モーザー ほるぷ出版
- 〔フンタンこちよこちよこちよ〕 大友幸子 偕成社
- 〔さよならマックス〕 ホリー・ケラー 佑学社
- 〔いとまきのうた〕 香山美子 国土社
- 〔きつねはらっぱのおじぞうさん〕 清水達也 佼成出版社
- 〔はるのものみんな〕 舟崎靖子 小峰書店
- 〔実やたねができた〕 菊田英一 大日本図書
- 〔キツネとタヌキのばけばけ話〕 木暮正夫 岩崎書店
- 〔おてつだい〕 七尾 純 河出書房新社
- 〔海と星と太陽と〕 石上正夫 あすなろ書房

- 〔大学でなにを学ぶか〕 隅谷三喜男 岩波書店
- 〔ガラスにかいたかお〕 新川和江編 太平出版社
- 〔ねこのグルメとまほうつかい〕 西内ミナミ 国土社
- 〔たからものとんだ〕 森山京あかね書房
- 〔ぼくのミステリーなぼく〕 長崎源之助 国土社
- 〔大さわぎネコカブリ小学校〕 三田村信行 PHP研究所
- 〔天才くん〕 村島てる子 偕成社
- 〔フランケンのはつこし屋さん〕 笹川ひろし ポプラ社
- 〔こぶたのポインセチア〕 フエリシア・ポンド 岩崎書店



所得税の確定申告説明会

枚方税務署では、所得税の確定申告説明会を開きます。

○とき 2月9日(火) 午後2時〜4時
○ところ 福祉センター

○対象 確定申告の必要な人
○持ち物 枚方税務署から郵送されてきた確定申告関係諸用紙と筆記具

年金

20歳は

国民年金

スタート日

二十歳になられたあなたは、夢や希望をもって、これからの人生設計をされていかれると思います。

しかし、永い人生には山あり谷ありで、どのような事が待ちうけているかわかりません。

〔大学でなにを学ぶか〕 隅谷三喜男 岩波書店

〔ガラスにかいたかお〕 新川和江編 太平出版社

〔ねこのグルメとまほうつかい〕 西内ミナミ 国土社

〔たからものとんだ〕 森山京あかね書房

〔ぼくのミステリーなぼく〕 長崎源之助 国土社

〔大さわぎネコカブリ小学校〕 三田村信行 PHP研究所

〔天才くん〕 村島てる子 偕成社

〔フランケンのはつこし屋さん〕 笹川ひろし ポプラ社

〔こぶたのポインセチア〕 フエリシア・ポンド 岩崎書店

〔海と星と太陽と〕 石上正夫 あすなろ書房

〔キツネとタヌキのばけばけ話〕 木暮正夫 岩崎書店

〔おてつだい〕 七尾 純 河出書房新社

〔フンタンこちよこちよこちよ〕 大友幸子 偕成社

〔さよならマックス〕 ホリー・ケラー 佑学社

〔いとまきのうた〕 香山美子 国土社

〔きつねはらっぱのおじぞうさん〕 清水達也 佼成出版社

〔はるのものみんな〕 舟崎靖子 小峰書店

〔実やたねができた〕 菊田英一 大日本図書

〔おてつだい〕 七尾 純 河出書房新社

〔海と星と太陽と〕 石上正夫 あすなろ書房

〔キツネとタヌキのばけばけ話〕 木暮正夫 岩崎書店

〔おてつだい〕 七尾 純 河出書房新社

〔フンタンこちよこちよこちよ〕 大友幸子 偕成社

〔さよならマックス〕 ホリー・ケラー 佑学社

老齢年金の支払月
2月から
1カ年に6回
(偶数月)

旧国民年金法による老齢年金の支払月が、二月から一カ年六回(偶数月)になります。これまでは、三月・六月・九月・十二月の一カ年四回でした。

二月からは、二月・四月・六月・八月・十月・十二月の一カ年六回に変わります。詳しくは、六十二年十一月の年金支払通知書、または年金振込通知書の裏面を見てください。

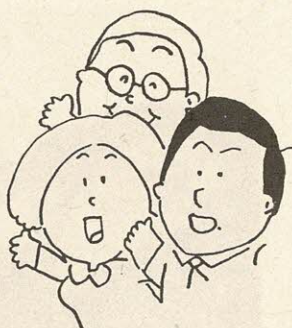

交野の歴史——考古編⑦

磐船の神と天野川

奈良大学文化財学科教授 水野 正好

物部氏も降臨

私の名は水野正好でありま
す。では天皇家の御名前はと
いうことになりますと「裕仁」
の署名はご存じでしょうが、
姓は？ ということになりま
す。推古天皇が小野妹子（お
ののいもこ）を隋に遣わしま
すが、この時の文書には「姓
はアメ、字はタリシヒコ」と

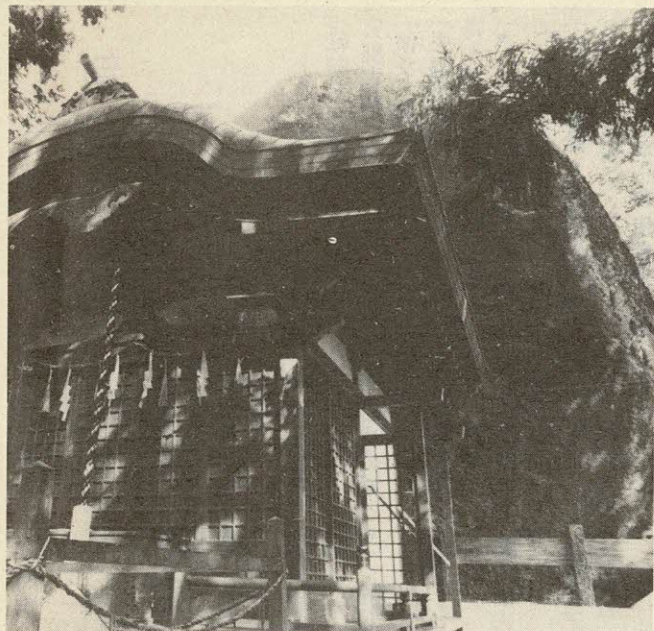

磐船神社

書かれたようです。ですから、
天皇家の姓は「アメ」だったこ
とがわかります。アメは「天」
のことです。天皇の称といい、
天孫降臨、高天原といった言
葉は天皇家と天の深いかかわ
りを示す言葉であるといえま
しょう。私たちが地にある国
民であるのに対し、天皇家は
天に尊厳性のもとを求めた支
配者のイメージをもっている
のです。

天皇家は、天界から地の最
高所日向高千穂峰に降臨され
たと伝えておられますが、実
は日本の古代を描いた記録を
みますと、同様、天界からこ
の日本に降臨した他の家も記
されています。交野市に縁の
深い「物部氏」もそうした伝
承をもっています。饒速日命
（にぎはやひのみこと）が天か
ら哮が峰に降り、河内、大和
を治めていたと記されている
のです。恐らく、天地の間を
はげしく往来する神の姿が重
ねられていたと見てよいでし
ょう。

天地往来の乗り物

こうした神や氏祖の天地往
来は、鳥や船がその間の乗り
物と見られていたようです。

天鳥船、天磐舟、真床追衾（ま
とこおうふすま）といった言
葉が息づいています。交野の
磐船神社もこうした天地往来
の際の神の乗る堅固な磐舟か
ら名付けられた社名です。天
皇家の場合は、天から降る時
真床追衾——ふとんにくるま
って降るといふ伝承をもつて
います。実は天皇がなくなら

れ、次の方が天皇になられる
場合、広い寝床が用意され、
その片側に冠・帯・沓といっ
た王朝のシンボルがおかれ、
死んだ天皇を表現しています。
この片側に新しく天皇につ
かれる方がやすまれ、その交
流——同衾の中で天皇霊がひき
つがれると考えられています。
ですから、真床追衾によ
る降臨はこうした儀式を神話
化したものといえるのであり
ます。

天野川の川上に桃源郷を想定

磐船神社は、天地の間を往
来する神——饒速日命——の
乗り物である磐舟をまつる神
社、累々たる巨岩が露頭して
いますが、あの岩々が神の舟
でありました。また一方、こ
の世にとどまった神の舟であ
り、神の宿る岩でもありまし
た。巨木や巨岩はこうして神
のこもる聖なる存在となりま
す。磐船神社は天野川の川上
にあります。今日では、磐船街
道が開発され、その神秘性が
失われましたが、河内から天
野川をさかのぼると磐船、深
い神秘感が漂ったに違いあり
ません。古代の人々は、川上
に桃源郷、神のすむ秘境を想



哮が峰

乙女と一夜の契り

古くは、川を降り村に至る
神々は、まず神をまつ村の聖
なる乙女のもとにあらわれ、
一夜の宿りののち川上へ帰ら
れる、春、秋そうした神まつ
りの日があると考えられてい
ました。乙女は、川へ長くつ
き出した棧敷に機織の機械を
据えパタンパタンと織りなが
ら、男神の来訪を待ったので
す。男神は雄々しく、時には
猛々しい神であり、須佐之男
命（すさのおのみこと）のよう
に皮をはぎ、血のしたたる馬
体を機織へ投げこむといった
粗暴な神も見られたのですが、
いずれにしても、乙女と一夜
を契り村に祝福を与えて帰ら
れると考えられていたのです。

貴族のあこがれの地 交野が原

平安時代、交野が原に居住
した百済王家が大きな勢力を
得ると、磐船神社を流れる川
が「天の川」と呼ばれ、機織
る殿が機物神社にイメージさ
れ、といったように「七夕」
の牽牛（けんぎゅう）・織女の
伝説がこの地に根づくことに
なるのです。もとより七夕は
中国の伝承ですし、百済に早
く伝わった伝承ですが、そう
した伝承がこの地の「神迎え
る乙女」の古い姿に重ねられ
平安京の貴族のあこがれの地
になっていくのであります。

牽牛と織女の出会い、雄々し
い男性と神聖な乙女の出会い、
そこに流れるロマンが貴族を
魅了したのであります。文芸
的環境あふれる古代交野が原
をしのぶ興味ぶかい伝承とい
えるのであります。

みんなのひろば

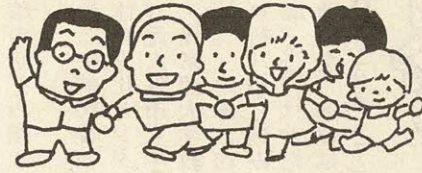

原稿募集

「ひろば」は市民みなさんのページです。心あたたまる話や地域の話題・写真・イラストなどをお寄せください。投稿は400字以内にとり、住所・氏名・電話番号を書いてください。記念品を進呈します。

○締め切り 毎月15日
○送り先 交野市役所 広聴広報課 (〒576 交野市私部1丁目1-1)

募集

草の実コーラス

毎週水曜日、午前10時30分から午後零時30分まで、ホーム明星か星田会館で。指導は元全日本合唱協会理事・現在尼崎市民音楽愛好会会長 辻敏治さん。会費は一カ月二千円。申し込み・連絡は、練習当日に直接会場か上野さん(☎92・0651)

手づくりみそ

材料あっせん

希望者は、往復はがきに住所・名前・電話番号・口数を

記入し、2月10日(水)までに〒576 交野市私部一丁目一ノ一 交野市役所産業生活課まで申し込んでください。
材料は、こうじニキログラム・大豆ニキログラム・塩五百グラム・一セット(一口)千八百円で、約五キログラムのみそがつくれます。

材料の引き渡しは3月3日(木)指定場所。代金と返信はがき必要。連絡は藤本さん(☎91・5374)

枚方フロイデ 合唱団

毎週火曜日、午後6時30分から8時30分まで、枚方市民会館小ホールで。対象は高校生以上。練習は、8月21日(日)に公演予定(ザ・シンフォニール)のモーツァルト「レクイエム」を練習。募集人数は二百人。入団費は五百円。会費は一カ月千七百円(学生は千四百円)。申し込み・連絡は練習当日に直接会場か、森川さん(☎91・2666)

しらさぎ

民舞修練会

毎週金曜日、昼の部(午後1時~4時30分)、夜の部(午後5時~9時30分)、武道館で。指導者は、尾上流師範 谷菊司八さん。入会金は千円。会費は一カ月二千円。申し込み・連絡は、当日直接会場か向井さん(☎91・3188)

大会結果

敬称略

第1回

関西インディアカ大会

11月15日(日)、大阪府立体育館(大阪市)で開かれた同大会(日本インディアカ協会主催、八十チーム参加)で、交野Aチーム(交野インディアカ同好会)が二位に入賞しました。

第17回

連盟杯卓球大会

12月13日(日)、体育文化センターで開かれた同大会(交野市卓球連盟主催)に、一般男女四十人・ジュニア男女百七十人が参加、次の人が優勝・準優勝しました。

- 男子の部
 - ▽一般 ▼優勝 小寺則之(星田二丁目) ▼準優勝 川崎俊彦(妙見坂)
 - ▽ジュニア ▼優勝 小野利夫(創価) ▼準優勝 小嶺彰博(創価)
 - ▽一年 ▼優勝 木村雄二(星田山手・第三中学校) ▼準優勝 伊坂正(私市二丁目・第四中学校)
 - 女子の部
 - ▽一般 ▼優勝 小谷みどり(星田八丁目) ▼準優勝 井上よし子(私市四丁目)
 - ▽ジュニア ▼優勝 星野泰乃(私部西一丁目・第一中学校) ▼準優勝 谷真由美(私部西一丁目・第一中学校)
 - ▽一年 ▼優勝 川口典子(星田五丁目・第三中学校) ▼準優勝 加来久美(藤が尾一丁目・第四中学校)

62年度

交野市子ども会

ドッチボール大会

12月13日(日)、長宝寺小学校の校庭で開かれた同大会(交野市子ども会育成連絡協議会)に、市内の子供会三十二チームが参加、次のチームが優勝・準優勝しました。

- 男子の部
 - ▽高学年 ▼優勝 幾野子ども会 ▼準優勝 妙見坂連合子ども会
- 女子の部
 - ▽低学年 ▼優勝 天野が原子ども会 ▼準優勝 向井田子ども会
 - ▽高学年 ▼優勝 郡津子ども会 ▼準優勝 旭子ども会
 - ▽低学年 ▼優勝 旭子ども会 ▼準優勝 寺子ども会

はじめまして

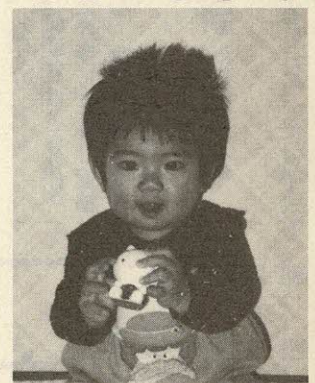

さり
和久田沙里 です
62年3月14日生まれ
(星田1丁目)

ごはんだ好き、お風呂大好き
お散歩大好き、元気いっぱい女の子
ますますおてんばになりそうだけど
このまま大きく育ってね

母 純見さん

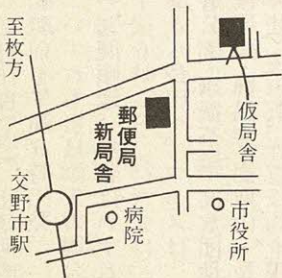

2月15日から
新局舎で
営業開始
交野郵便局

増改築工事をしていました交野郵便局の新局舎が、この程完成することとなり、二月十五日(月)から新局舎で営業を開始します。
新局舎の住所は、交野市私部三丁目二番二五号

催し

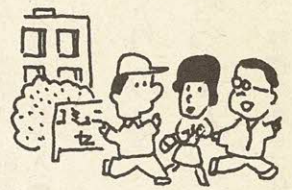

講演会

図書館への

期待

生涯学習の必要な時代になり、学びながら楽しく憩える図書館がふえてきました。一度、図書館の話をお聞きください。

1月29日(金) 午前10時から正午まで、体育文化センターで。講師は、元大阪市立中央図書館館長・元京都大学教授 森耕一さん。対象は市民。聴講料は無料。申し込みは当日直接会場。主催は、かたの子ども文庫連絡会。連絡は、宮尾しづか(☎92・0667)



なお、当日は聴講者の子どもを保育します。申し込みは柳原さん(☎92・3231)

府立交野養護学校

児童・生徒

作品展

2月7日(日)、午前10時から午後2時30分まで、府立交野養護学校で。

当日は、作品の一部を即売すると共に、PTAによるバザーもあわせて開きます。

教育講演会と対話

こんな

教育もある

1月20日(水)、午後2時から5時まで、星田会館三階大ホールで。テーマは「こんな教育もある」。講師は、大阪YMCA国際専門学校副校長 森本一夫さん。対談と話は、インタビュアー朝日放送ラジオ パーンナリティー道上洋三さん。主催は、三中校区PTA交流会

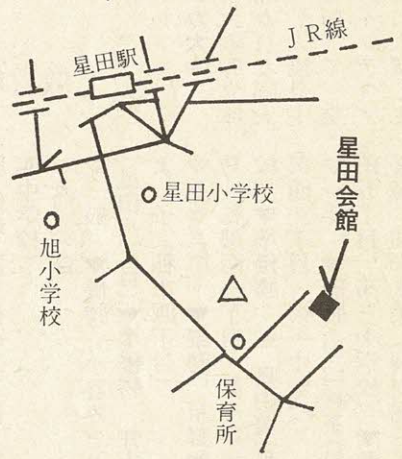
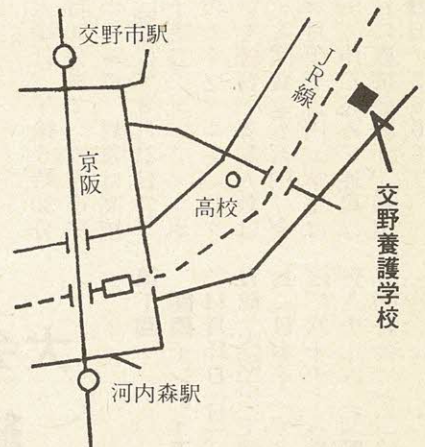

一日無料講習会

2月13日(土)、午前の部(午前10時~午後零時30分)、午後の部(午後6時~8時30分) 武道館で。対象は市民。内容は、振りそでの着装・留めそで・女はかまの着装・その他。講師は、(社)全日本きものコンサルタント協会装道きもの学院講師 田辺光江さん。定員は三十人。参加費は無料。持ち物は、講習を受けたいと思

装道きもの教室

2月14日(日)、JR河内磐船駅前を午前8時出発。

ハイキング 六甲全山 徒歩シリーズ (1回)

う物を各自持参、きもの・帯・腰ひもなど。申し込み・連絡は、2月10日(水)までに、田辺さん(☎93・1535)

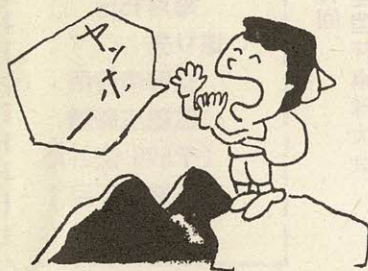

2月16日(火)、JR河内磐船駅前を午前9時出発。いづれも当日雨天の場合は一週間順延。帰着はいずれも午後6時ごろ。行き先は、須磨から長田へ。コースは、須磨公園・旗振茶屋・高倉団地・横尾山・禅昌寺・高取山・長田神社・長田駅。行程は約十四キロメートル・四時間。弁当・水筒・雨具各自持参。交通費は各自負担。主催は交野ハイキング同好会。連絡は、岩花さん(☎92・7227)

新年歩こう会

伏見酒蔵から

桃山陵へ

1月23日(土)、当日雨天の場合は1月24日(日)に順延。京阪交野市駅前を午前9時出発。行き先は、伏見から桃山へ。コースは、京阪中書島・寺田屋(見学)・御香宮神社・乃木神社・桃山陵・桓武天皇陵・伏見桃山。弁当・水筒・雨具各自持参。必ずリュックサックで参加。交通費は各自負担。主催は交野歩こう会。連絡は、成田さん(☎91・4013)

交野俳句会

2月7日(日)、受付午後零時30分、会は午後1時から4

文化財を火災から守ろう

1月26日は文化財防火デーです。



時30分まで、福祉センターで。対象は市民。内容は、出句・互選・披講など。参加費は六カ月二千五百円。申し込み・連絡は、当日直接会場か池見さん(☎91・0169)

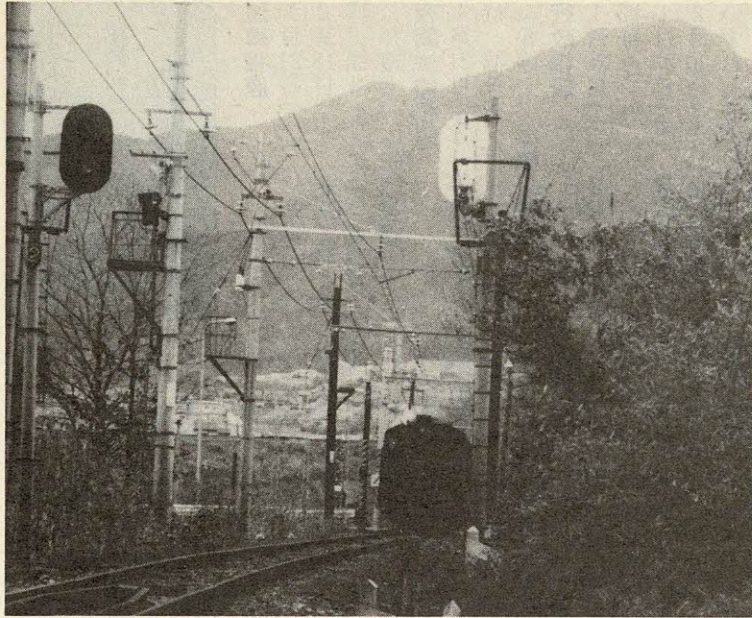

鉄塔のない交野山

高齢者 いこいの場

毎月第三水曜日と木曜日、午前10時から午後3時30分まで、ホーム明星(星田八丁目)で。対象は、市内の六十歳以上のお年寄り。内容は、施設を開放し、映画やカラオケ・囲碁・将棋などを自由に楽しんでもらう。一月の映画は、「(暇まぶた)の母」。市内に送迎バスが走っています。申し込み・連絡は、ホーム明星(☎91・2029)

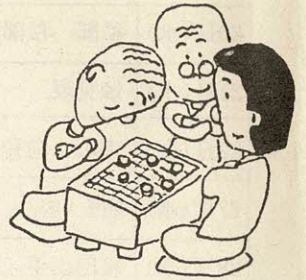

無料医療相談

1月24日(日)、受付午後零時から2時まで。話と相談は午後1時から4時まで。サンプラザ三号館五階 枚方市民センター(京阪枚方市駅下車)

京都寄り1分)。相談医は、天理よろず相談所病院小児循環器科部長 田村時緒さん。主催は全国心臓病の子供を守る会。連絡は、長谷川さん(☎57・9268)、松宮さん(☎31・6418)

近美展 大阪支部第5回 新春 チャリテイ展

2月9日(火)から14日(日)

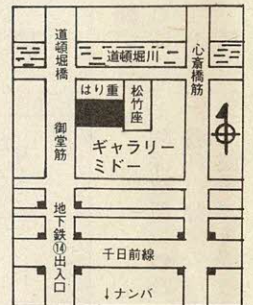

まで、ギャラリー・ミド(三階)大阪市南区道頓堀一丁目)で。時間は午前11時から午後8時まで(最終日は午後4時まで)。内容は、恵まれぬ人々に、全て還元させて頂く意気込みで、日本画・洋画・水彩画色紙などを数多く展示。主催は近代日本美術協会大阪支部

レポート・話題

交野山に

鉄塔がない

この写真は、昭和四十七年二月十七日に撮影したものです。

SL列車が廃止されるというので、天野川の堤防に三脚を据えて、撮影しました。

私は、この写真を土地の古老に見せました。

「交野山に、鉄塔がない、なつかしいな……」

思いがけない言葉が返ってきました。

私は、交野市に移り住んで

八年になります。土地の古老に、鉄塔のことを言われるまで、全然気がつきませんでした。それだけに、故郷の姿を、いとおしいと思う古老の心情が、せつせつとして伝わってきます。

「もう、私たちの時代では、それから一カ月後。私は全紙のパネルを作り、古老におくりました。レポーター 河合経男

地域の人々と知り合う機会に

スポーツ親善大会

第3中学校PTA

冬空の下、十一月二十九日(日)、三年目を迎えた第三中学校PTA行事・スポーツ親

善大会が開かれました。同大会には、先生・父母ら約百人が参加し、小学校区に

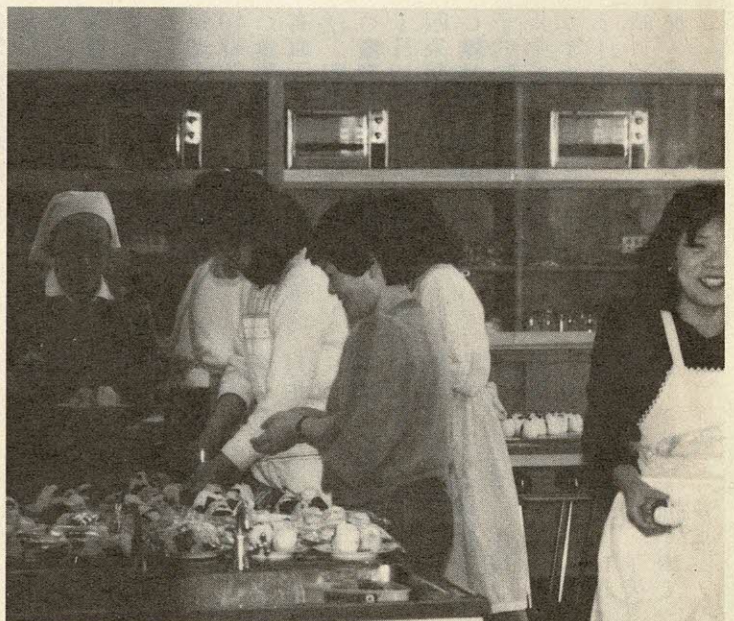

おにぎりをつくるPTAのみなさん

別れて、同校の校庭と体育館でソフトボールとインディアカの試合を展開しました。六十二年は、PTA会長からトロフィーの寄贈があり、優勝めざしてハッスルプレーが見られ、応援にも力が入っていました。

試合後は、豚汁・おにぎりで楽しいおしゃべりが続きました。

この大会を通じて、地域の人々が知り合う機会になればと思います。

なお、試合ではソフトボール・インディアカとも、旭小学校区が優勝しました。

みなさんの相談室

相談料はいりません

()内は相談員問い合わせ

法律相談

1月21日(木) 2月4日(木)
2月18日(木) 午後1時～3時
福祉センター 定員八人
(弁護士、広聴広報課)

夜間法律相談

1月21日(木) 午後6時～8時
福祉センター 定員五人
(弁護士、広聴広報課)

行政相談

1月20日(水) 2月10日(水)
福祉センター
1月23日(土) 星田出張所
2月20日(土) 藤が尾会館
いずれも午後1時～4時

土地建物相談

(行政相談委員 広聴広報課)
1月16日(火) 午後1時～4時
福祉センター(不動産鑑

定士 広聴広報課

税の相談

1月21日(木) 午後1時～4時
福祉センター(国税局税務相談員 広聴広報課)

人権相談

1月21日(木) 午後1時～4時
星田市民センター(人権擁護委員 市民課)

交通事故無料相談

2月9日(火) 午前10時～午後3時
福祉センター(交通事故相談員 交通防災課)

園芸相談

1月28日(木) 午後1時～4時
市役所(緑地公園課)

結婚相談

1月27日(水) 2月10日(水)
午後1時～4時
福祉センター(民生・児童委員 社会福祉協議会)

教育相談

毎日 午前10時～午後5時
祝日は除く 長宝寺小学校内教育センター(教育相談員 教育センター)

消費者相談

毎週火曜日 午前9時30分～11時、毎週金曜日 午後1時～3時
市役所(消費生活センター)

心配ごと相談

毎週水曜日 午後2時～4時
福祉センター(民生・児童相談員 社会福祉協議会)

児童相談

毎週木曜日 午前10時～正午
福祉事務所相談室(大阪府中央児童相談員 福祉事務所)

家庭児童相談

毎週月・水・金曜日 午前10時～午後3時
福祉事務所相談室(社会福祉協議会)

障害者福祉相談

毎週火曜日 午後1時～4時
福祉センター(交野市身体障害者福祉相談員 福祉事務所)

母子福祉相談

毎日 午前9時～正午・午後1時～5時(土曜日の午後と休日は除く)
事前に電話連絡が必要(母

粗大・不燃物ごみ

- ごみは午前9時までに集積場所へ
- 一般ごみの収集日と重なるところは、集積場所を分けて出してください。

収 集 日

と き	と ころ
1月 15日(金)	藤が尾
20日(水)	私部 私部西 私部南
21日(木)	妙見坂
22日(金)	青山 向井田
27日(水)	星田 大字星田 星田北 南星台
28日(木)	星田山手 私市山手
2月 3日(水)	倉治 東倉治 神宮寺
4日(木)	天野が原町
5日(金)	寺寺南野 傍示 森北 森南
10日(水)	幾野 郡津 松塚
11日(木)	私市
12日(金)	梅が枝 妙見東

施設テレフォン

市役所・福祉事務所・農業委員会	92・0121
星田市民センター(星田出張所)	91・2031
福祉センター	91・6241
水道局	91・0016
下水道部	93・1197
環境事業部(ごみ・し尿)	92・2471
消防本部・署	92・0011
体育文化センター(青年の家)	92・7721~2
保健センター・休日診療(健康管理室)	91・8124
武道館	92・1700
教育文化会館	91・1825
教育センター	92・8627
市民スポーツレクリエーションセンター	93・3131~3
北河内夜間救急センター	21・3003
土曜休日夜間急病センター	93・1520

たばこは市内で買ひましよう

夜間・休日診療

診療科目は内科・小児科
()内は問い合わせ

北河内夜間救急センター

毎日 午後10時～午前零時30分
同救急センター(同救急センター 寝屋川市豊野町一五ノ一〇 寝屋川市役所の北側)

土曜休日夜間急病センター

毎週土・日曜日 祝日 午後6時～9時
交野病院内急病用診療室(同急病センター)

休日診療

毎週日曜日、祝日 午前10時～正午
保健センター(健康管理室)

健康ガイド

健康ガイド

問い合わせ

○印は四条畷保健所(☎78・1021) ◎印は健康管理室
健康診査(健診)を受けら

持ってくるべき健康相談

◎40歳以上の健康相談
毎週水曜日 午前10時～11時
30分、毎週金曜日 午後1時30分～3時
保健センター

電話健康相談

◎電話健康相談
毎日 午前9時～午後5時
(土曜日の午後と休日は除く)
保健センター(相談員は保健婦と栄養士)

一般健康相談(有料)

◎一般健康相談(有料)
毎週火曜日 午前9時30分～10時30分
四条畷保健所

食事栄養相談(予約制)

◎食事栄養相談(予約制)
高血圧・糖尿病などの食事療法
四条畷保健所

療育相談

◎療育相談
1月19日(火) 午後1時受付
四条畷保健所

精神衛生相談

◎精神衛生相談
予約制 精神障害 アルコール中毒 四条畷保健所

3カ月児健診

◎3カ月児健診
2月9日(火) 午後1時～2時
昭和62年10月生まれの乳児 保健センター

1歳6カ月児健診

◎1歳6カ月児健診
1月19日(火) 午後1時～2時30分
昭和61年6月生まれの幼児 保健センター

2歳児歯科健診フツン塗布

◎2歳児歯科健診フツン塗布
1月22日(金) 午後1時～2時30分
昭和60年12月生まれの乳児 予約制 費用は二百八十円
四条畷保健所

乳幼児健康相談

◎乳幼児健康相談
1月27日(水) 午後1時30分～2時30分
福祉センター

3歳児健康診査

◎3歳児健康診査
1月28日(木) 午後1時～2時
対象は昭和59年11月と12月生まれの幼児 保健センター

離乳食講習会

◎離乳食講習会
1月27日(水) 午後1時30分
体育文化センター

すくすく育児教室(予約制)

◎すくすく育児教室(予約制)
1月27日(水) 午後1時30分
福祉センター

妊婦教室

◎妊婦教室
2月3日・10日・17日・24日
いずれも水曜日 午後1時30分～4時(4回受講で一コース) 保健センター