

# 広報 交野の 63年 8

## 市民憲章

交野は、古くから多くの  
人々に愛されてきました。  
私たちは、このまちの良  
さをいかしつつ、さらによ  
りよい交野を求めて、こ  
こに市民憲章を定めます。

和

(自然と文化と人と)

昭和63年 8月10日 通巻302号 毎月10日発行 編集と発行・交野市役所総務部



## 峰が哮

—私市—

画・加藤 暢男 郡津5丁目

下水道は環境を守る	2・3
63年度国保料率きまる	4・5
土石流の恐れ——避難・誘導訓練	6・7
健康は自分で管理	8・9
保健所だより	10

福祉・募集 (入国警備官・警察官)	11
スナッフ	12~14
交通・防犯	15
まちの話題・レポーターだより	16・17
講座・催し (老人福祉大会など)	18・19
参加者・作品募集	20
図書室だより	21
みんなのひろば(催し、会員募集)	22・23
無料相談、夜間・休日診療、粗大ごみ	
表紙文	24



# 下水道は環境を守る

## 普及率 59.8%

府下平均の  
1.5倍普及

市では、「ふるさとかたの」の街づくりのために、下水道の建設を市政の重点施策のひとつとして取り組んでいます。快適な市民生活をおくるためには、下水道の整備はなくてはならないものです。

現在、本市の下水道は、全体計画処理区域内面積千三百八十三ヘクタールのうち、三百五十四ヘクタールが整備されています。

下水道の普及率は、人口六万五千七百八十一人（六十二年三月末現在）のうち、処理区域内人口が三万九千三百一十人で、五十九・八%です。

普及率は、北河内では守口市に次いで高く、大阪府下平均の四十・八%と比較すると一・五倍にもなっています。

今月は、本市の下水道の現状をお知らせします。

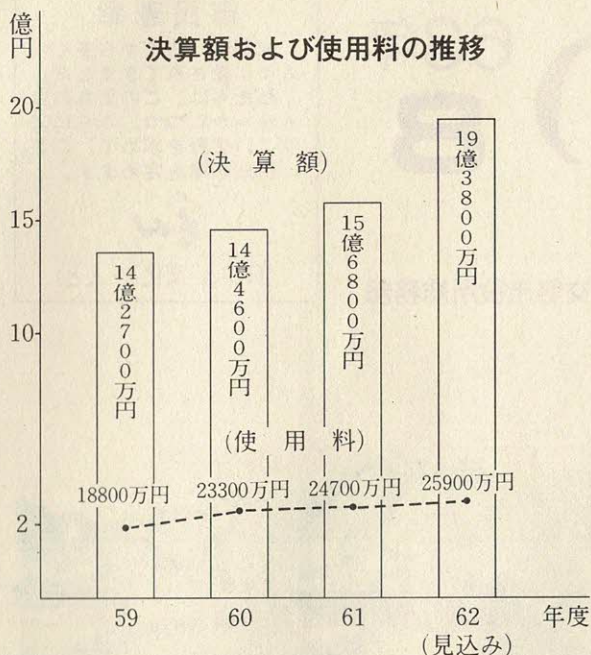

## 昼夜の連続処理で汚水に対処

市が下水道の整備に着手したのは、昭和四十二年十一月でした。

現在、みなさんの家庭から排出されている汚水のほとんどは、下水管を通って天野川清掃工場（終末処理場）に集められ、そこできれいに浄化処理されて天野川に放流されています。

この浄化処理は、昼夜の区別なく連続処理されています。下水道が普及するにともない、汚水の処理量も増えていきます。

六十二年度末までに、全体計画処理区域内面積千三百八十三ヘクタールのうち、三百五十四ヘクタールの工事が終

一般会計から下水道会計へ繰り入れられる金額の推移

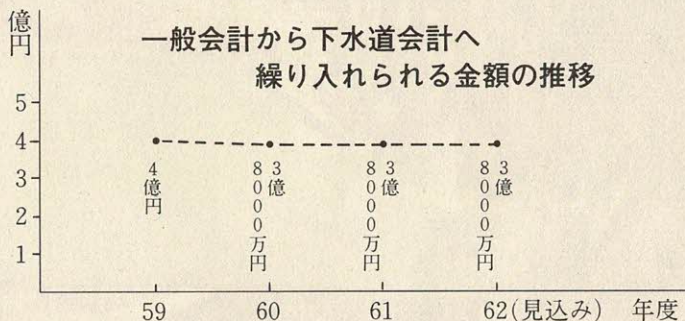

汚水  
1立方メートルの処理単価  
148円  
(62年末)

汚水を一立方メートル処理するのに必要な費用(処理単価)は、

わっており、普及率も五十九・八%となっています。

そして、これまでに投資した額も四十五億円になります。

地方債償還および維持管理費の推移

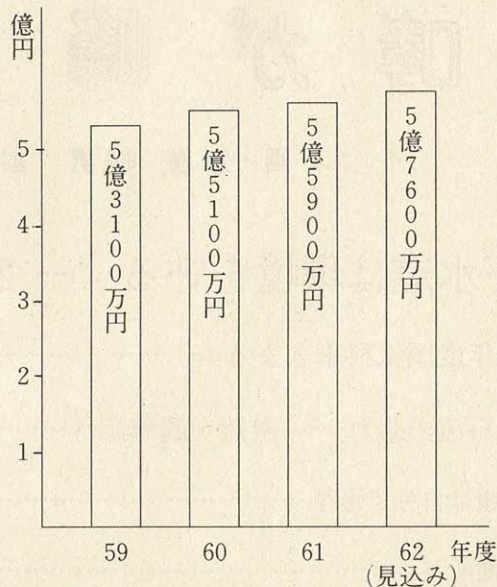

六十二年末で百四十八円でした。

これに対し、処理水一立方メートルの使用料として、みなさんから徴収する額(使用料単価)は、六十二年末で、六十四円です。

つまり、汚水を一立方メートル処理するごとに、八十四円の赤字になります。

この赤字分は、一般会計から下水道事業特別会計への繰り入れ金にたよっています。

この繰り入れ金を一般会計の市税収入に対する割合で見ますと、六十二年度は、市税収入が六十一億五千四百五十万円に対し、一般会計から下水道会計へ繰り入れられた金額は、三億八千万円です、その割合は六・二%でした。

そのため、市の財政にも圧迫を加えており、他の行政経費への影響も心配されています。

そのためには、下水道財政の基盤を強化していかねばなりません。

また、下水道利用者との未利用者の負担の公平を図る意味から、利用者のみならず必要な地方債償還費用ならびに維持管理の費用分に見合った使用料を負担していただくことが適正であると考えています。

なお、六十二年度の下水道会計の赤字は、約四億三千万円になる見込みです。

市では、今後も都市基盤を整備し、快適な居住環境を実現するために、引き続き下水道整備の促進や管理体制を強化していくことが大切であると考えています。

下水道会計の現状を理解していただき、市民みなさんの協力をお願いします。



下水道使用料金表

○基本料金 (単位：円)

区分	基本料金 (1ヵ月につき)	料 金	
		新	旧
一般汚水	8立方メートルまで	480	430
浴場汚水	200立方メートルまで	4000	4000

○従量料金 (単位：円)

区分	従量料金 (1ヵ月につき)	料 金	
		新	旧
一般汚水	8立方メートルを超え、30立方メートルまで	75	55
	30立方メートルを超え、50立方メートルまで	115	85
	50立方メートルを超える分	205	150
浴場汚水	200立方メートルを超える分	12	12
教育施設等汚水	—	75	55

交野市排水設備工事公認業者

(順不同)

業者名	住 所	電 話
奥角工業所	倉治6丁目26-15	91・2456
加賀ポンプ店	倉治6丁目3-1	91・1200
交野管設備(株)	郡津3丁目2-8	91・1313
北口商会	星田3丁目35-14	91・2073
(南)北崎工業所	私市7丁目19-15	91・2478
共栄設備工業(株)	私部3丁目18-6	91・5431
交南設備(株)	私部3丁目18-3	91・5053
(株)小西水道工業所	私市5丁目1-4	92・0326
(株)戸田設備工業	幾野3丁目17-6	91・7219
平田設備工産	星田4丁目33-3	91・4773
星野設備工業所	神宮寺2丁目9-34	91・2747
私部水道設備	私部6丁目38-28	92・7030
(株)森長工業	倉治5丁目1-43	91・4718
安藤設備(株)	天野が原町4丁目13-8	91・4553
若林設備工業	倉治3丁目24-8	91・1796
森本水道	倉治2丁目1-12	91・7676
池田工業(株)	星田北3丁目25-2	91・3615
交野市公認業者組合	私市2丁目40-7	92・5446

- 申し込み・問い合わせ 下水道課(交野市私市二丁目二四一一) ☎93・1197
- 保証人 一人(市内在住者)
- 添付書類 ▼印鑑証明書(申請者と保証人各一通)
- 前年度納税証明書(市民税・固定資産税各一通)
- 工事見積書(工事依頼者の印鑑を押した見積書一式) 印鑑証明書と同じ印鑑使用
- 借入銀行 ▼大阪銀行交野支店 ▼大和銀行枚方支店
- 償還 二十四ヵ月(月賦償還)
- 融資限度額 二十五万円
- 利息 年利五・五分(アドオン方式)

# 下水道の使用料 4年ぶり改定

## 浴場汚水は据え置く

現在の下水道使用料は、五十九年十月一日に改定されたものです。

そして、その使用料を改定するための基礎資料としては、五十九年から六十二年までの四年間を算定期間としてきました。

運営を図りながら、経費の節減に努めてきましたが、最近の諸経費の高騰や処理場の機械装置の老朽化による修理、保守、管理に要する費用の増大、また人孔(マンホール)を含む下水道管渠の維持管理費面においても、当初の布設分はすでに二十一年を経過しており、年々増大する管路の増長も含め、管内洗浄等機能保全に要する費用も増大しています。

### 下水道使用料

#### 標準家庭で1ヵ月

1420円が  
1830円に

市では、下水道利用者として未利用者ととの負担の公平を考えるとともに、受益者負担という考えのもと、利用者のみならず維持管理に要する費用と地方債償還元金ならびにこの利息分を含めた必要額を使用料の対象とし、算入することが適切であると考えています。

しかし、直接算入すると大

幅な使用料の値上げが必要になり、利用者にも多大な負担をかけることにもなります。

そこで今回の改定では、過去二十一年間にわたり、すべて市費負担してまいりました地方債償還費に対する利息分と維持管理費の合計額を算入基礎額と定め、そのうち五十%を使用料として徴収させていた

十月一日からは、一ヵ月二十六立方メートルの水道を使用する標準家庭の下水道使用料が、現在の千四百二十円から千八百三十円となり、一ヵ月当たり四百十円(約二十八・九%)増となります。

浴場汚水の下水道使用料は、市民の日常生活の一部と考え

す。本市の下水道事業運営を円滑に進めるために、みなさんの理解と協力をお願いします。

また、今回の使用料の算定期間は、経済の維持や排水量の増加など、不確実な要素を多く含むことから、長期的見通しを立てるには困難であることから、過去の実績をも考慮し、六十三年度から六十七年度までの五年間を対象としました。

道路に埋められている污水管やマンホールなどの施設は、市が管理しています。

## 各家庭の 污水管は 個人で管理

### 改造資金を 融資

#### 便所の水洗化

市では、各家庭の敷地内に、埋められている污水管は、個人で修理や清掃をしていただくかなければなりません。

市では、便所の水洗化をはかるために、水洗便所改造資金の融資をあっせんしています。

もし、市公認業者以外で工事をすると処罰されますので注意してください。



63年度

保険料率きまる

1人当り月平均 118円  
6,118円



国保の変更・加入に訪れる市民

六十三年年度の国民健康保険料の料率が、国保運営協議会から答申を受け(表I)のようになりまし。また、保険料の最高限度額も同協議会で審議され、答申に基づき六月の議会定例会に提案、審議の結果「三十九万

保険料の  
最高限度額  
37万円から39万円に  
引き上げ

四月に国民健康保険条例準則が改正され、保険料の最高限度額が三十九万円から四十万円に引き上げられました。しかし、市では過去の推移や他市の動向を考慮し、三十七万円となっていました。今回の改正は、この限度額を三十九万円に引き上げるものです。

これは、最高限度額を現行の三十七万円に据え置くと、この額に該当する世帯は負担が軽くなり、中低所得者層により負担をかけることになって被保険者間の保険料負担に不均衡を生じることになるため改正するものです。

保険料は

重要財源

期日内に納めましょう

保険料は、国民健康保険を運営するための重要な財源です。

期日内にならず納めましよう。

表I 63年度国民健康保険料の料率

1	所得割	62年中の 基準総所得金額	$\times \frac{6.4}{100}$ $\times \frac{8.5}{100}$	70万円以下の世帯 70万円超える世帯
2	資産割	63年度固定資産税(土地・家屋分)	$\times \frac{48}{100}$	
3	均等割	被保険者一人当り		20,400円
4	平等割	一世帯当り		28,200円
年間保険料		1~4の合計額(39万円を超える時は39万円)		

★基準総所得金額の計算方法

①給与所得の場合

(給与収入 - 給与所得控除) - 基礎控除 (28万円)  
- 給与所得割増控除 (2万円)

②営業・その他事業等の場合

[収入 - 必要経費(専従者控除は含まず)] - 基礎控除 (28万円)

○事業所得や農業所得で専従者控除または雑損失の繰越控除のある場合は、控除をする前の金額が総所得になります。

○譲渡所得で特別控除のある場合は、特別控除をする前の金額が総所得になります。

簡易申告書の  
提出が  
必要な人とは

国民健康保険に加入している人で次に当てはまる人は、

昭和六十三年国民健康保険簡易申告書を保険年金課へ提出してください。  
○所得税および市府民税の申告義務のない人  
○六十三年一月二日以降に交野市に転入した人  
なお、三月十五日までに確定申告または市府民税の申告をされた人は必要ありません。

正しい届けで正しい受診

加入していた国民健康保険から他の保険に変更した場合や、他の保険から国民健康保険に加入した場合、十四日以内に届けをしなければなりません。

診察を受けるときは、資格取得日の日から、それぞれの加入保険で受けることになり、医療機関に保険証を提示するときはまちがわないうよう注意してください。

8月分から納める保険料は？

8月から64年3月までの保険料は、「8月に確定した年間保険料」から「仮算定徴収額(4月~7月)」を差し引いた残りを月割したものです。



表Ⅱ 62年度国民健康保険決算見込状況

入				出			
区 分	金 額	前年度比	構 成 比	区 分	金 額	前年度比	構 成 比
保 險 料	978,187	111.4	45.4	総 務 費	73,207	105.5	3.4
国庫支出金	834,361	104.1	38.7	保険給付費	1,416,382	109.5	64.9
療養給付費 交 付 金	280,172	117.2	13.0	老 人 保 健 拠 出 金	611,476	96.1	28.0
府市補助金 そ の 他	63,106	122.6	2.9	そ の 他	81,099	228.2	3.7
計	2,155,826	109.4	100.0	計	2,182,164	107.3	100.0

表Ⅲ 63年度国民健康保険予算の概要

千円 2,371,670	歳入	保険料 (47.5%) 1,127,760千円	国庫支出金(33.3%) 789,240千円	317,620 千円
	歳出	医療費 (68.0%) 1,612,550千円	老人保健拠出金 (26.5%) 629,310千円	

府市補助金・その他(5.8%) 137,050千円

療養給付費交付金(13.4%)

総務費・その他(5.5%) 129,810千円

# 63年度国保予算

## 前年度の7.1%増

2,371,670  
千円

六十二年度の国保財政の決算見込額(表Ⅱ)は、歳入二十一億五千五百八十二万円、歳出二十一億八千二百六十六万円となり、二千六百三十四万円の赤字となる見込みです。

六十三年度の国民健康保険の予算総額(表Ⅲ)は、六十二年度に比べ七・一%増の二千三百七十七万六千七百円とし、その内訳は、歳入の四十七・五%を占める保険料(滞納繰越分を含む)が十一億二千七百七十六万四千円とし、歳出の九十四・五%を占める医療費(老人保健拠出金を含む)を二億二千四百八十六万四千円と見込

## 国保運営の健全化に向けて

みなさんの協力を

市では、国民健康保険の運営を健全に進めるため  
 ○適正な給付  
 ○公平で必要な保険料の確保  
 ○保健活動による疾病の防止  
 など、国・府・市が一体となつて取り組んでいきますので、市民みなさんの理解と協力をお願いします。

## 国民所得の伸び上回る

医療費の増加

交野市の総医療費は、過去三年間で平均九%台の伸びを示し、国民所得の四・一%をはるかに上回っています。今後医療費は、人口の高齢化、医学・医療の進歩等により増加すると思われ、国保

# 年金

## 口座振替で

## 納め忘れ防止

国民年金の保険料の納め忘れはありませんか。  
 今一度、領収書など確認し納め忘れの期間があれば、今すぐ納めましょう。  
 納め忘れを防ぐためにも、銀行など金融機関の口座振替制度がありますので利用してください。

## 「国民年金証書」

提出は忘れずに

老齢福祉年金を受けている人は、八月期分(支払い開始日は八月十一日(木))の年金を受けとられたらすぐに「国民年金証書」を国民年金課へ提出してください。  
 この証書の提出が遅れると、向こう一年間の年金が受けられるかどうかの審査事務も遅れ、次の支払い期に年金が受けられなくなったりします。かならず提出してください。

財政もこのままではますます苦境に立たされます。医療費の増加は保険料の値上げにどうしてもつながらりません。  
 日頃から医療費に関心を持ち、適切な使い方を考えていただくようお願いいたします。  
 そして、医療費を節約するため、次のことに注意しましょう。  
 ○診療を受けるときは、保険証を必ず提出しましょう  
 ○医師の指導をよく守り、むやみに医療機関を転々としたり、みだりに注射や薬を要求することはやめましょう  
 ○病気が重くなるまで放置せず、比較的軽いうちに受診するようにしましょう  
 ○急病でないかぎり、診療時間内にみてもらいましょう





避難誘導を受ける参加者

土石流が山あいの民家をのみ込んだ!

# 実践さながらの警戒避難を展開

大惨事がおこらないとはかぎらない

山から崩れ落ちてきた土砂が瞬時に山あいの民家をのみ

込んだ。平野部が泥の海と化し、山間地帯では各地で山

崩れが発生、緑の山肌がえぐられ、孤立した住民たちが救

助を待っている。

「おじいちゃん、おばあちゃんが川へ」「僕の家が流さ

れる」七月二十日夜から二十一日未明にかけての戻り

梅雨の集中豪雨による広島県の大惨事は、みなさんの記憶

に新しいでしょう。

市では、このような大惨事を未然に防ぎ、市民の生命と

財産を守るために、市民の理解と協力を得ながら調査や研

究・訓練をしています。

日ごろの活動が、いざというときに十分発揮できるか、

また不備な点がないかなどを総合的にチェックする意味で

六月二十六日(日)に、実践さながらの訓練を展開しました。

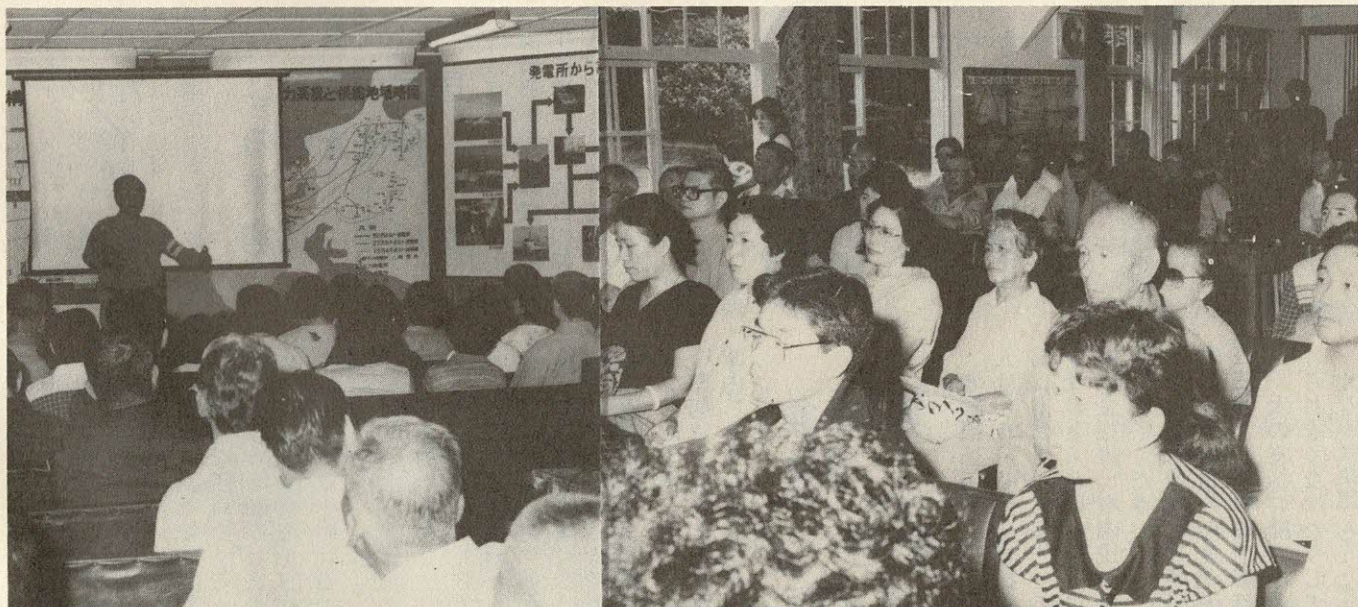

“災害の未然防止”に耳を傾ける参加者たち



# 東倉治地区に

# 土石流の恐れを想定

# 市民も参加し

# 警戒避難誘導訓練

六月二十六日(日)、建設部  
が中心となり、東倉治地区の  
一部(源氏の滝付近)の市民を  
対象に、台風や豪雨によって、  
土石流・鉄砲水・急傾斜地の  
崩壊などの災害に、いざとい  
うときに十分發揮できるよう  
に、警戒避難誘導訓練を实  
施しました。

## 水の事故

### 大人の油断が事故を呼ぶ

子供の水難事故の約6割は保護者がそばに  
いないときに起こっています。また、夏は交  
通事故よりも水難事故の方が多いと言われて  
います。

保護者や大人は、次のような点に十分注意  
してください。

- 子供たちだけで水泳や水遊びに行かせない
- 危険な水辺で遊んでいる子供を見たら、声  
をかけ、安全な場所で遊ばせるようにする
- “さく”や“ふた”のない用水堀・ため池があ  
るときは、すぐにその管理者に申し出て、  
さくやふたをしてもらうようにする

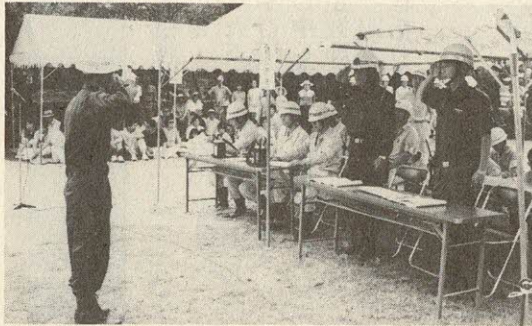

訓練は、強い台風の来襲に  
よる豪雨のため、土石流や崩  
壊が発生しそうな状況で、東  
倉治地区に「土石流が発生す  
る恐れあり」という想定ではじ  
まり、地区住民(七十人)が避  
難誘導者に従って、迅速な行



施しました。



動で避難しました。  
また、手際よく負傷者の救  
護・土のう作りなどをしまし  
た。  
訓練終了後、参加者全員が  
関西電力枚方変電所資料館で、  
土砂災害の実録映画を見てそ  
の恐ろしさを再認識しました。



動で避難しました。

## みんな で考える

### 人権問題

No. 1

人権、この言葉を聞くと、「むずかしいことだ、自分にはあまり関わりがないことだ」と思ったり、考えたりはしていないでしょうか。

人権とは、「生まれてきてよかつた」と思える世の中、幸せに力いっぱい生きていける世の中、この願いを実現させるために、人間が人間らしく生きていくための権利や自由だといえます。

自分が人間らしく生きていくためには、どうすればいいのかを考え、自分以外のひとびと、人間らしく生きていく権利を絶対に侵さず、すべてが幸せに生きていける社会をつくりあげていこうとするのが、人権問題の中心です。  
この人権問題について、シリーズで掲載します。

## 身元調査

### なぜ身元調査を

身元調査とは、どういう場合に、何の目的で行われるのでしょうか。

結婚・雇用などのとき、その相手はいつたいどんな

人だろつかと気になります。

その気持ちは、わからないわけではありません。

しかし、手段を選ばず、どんなことでも調べてもいいのか、そこにはおのずと限度があり、相手のプライバシーを侵してはならないということなのです。

現実の社会生活でも、個人の知らないうちに、個人の情報が集められ、その結果、プライバシーが侵されるケースが増大しつつあり、これは重大な人権侵害となることは、言うまでもありません。

### 結婚や就職に際して

結婚は、双方の合意によるもので、両親や親戚が本人の意志を無視し、相手の性格・趣味・職業・血統・家柄などを、重視した考えで、「身元調査」や「聞き合わせ」などを当然のように行われてきましたが、今でもその慣習が残されていないでしょうか。

その結果、家との釣り合いがとれないとか、同和地区の出身とかの理由をつけて、婚約を破棄させ、結婚したいという二人の願いを踏みにじり、前途有望な青年を自殺にまで追い込んでしまうなど、悲惨な結果を生んでいる事実があります。



# 健康は自分で管理

問い合わせは健康管理室

## 市民健診を受けましょう

九月から十月にかけて、市内の各地区の集会所および公民館等で市民健診(健康診査)集団健診を実施します。

内容の充実をはかり、半健康的な「ひずみ」を的確につかんで、健康づくりのための日常生活指導もしています。

なお、七十歳以上の(医療受給者証持参)と生活保護世帯および市民税非課税世帯の人には、無料受診券を渡します。健康管理室へ申し出て下さい。

○とき・ところ 左表  
○対象 十六歳以上の市民  
○検診項目 問診、身体計測、聴打診、血圧測定、検尿、血

## 秋の市民健診日程表

と	き	と	ころ
9 月	2日(金)	倉	治 公 民 館
	6日(火)	藤	が 尾 集 会 所
	9日(金)	星	田 市 民 セ ン タ ー
10 月	19日(月)	私	市 山 手 自 治 会 館
	3日(月)	保	健 セ ン タ ー
	4日(火)		

○受付時間 9:30~11:00

○とき 8月16日(火) 午後1時~2時  
○ところ 保健センター  
○対象 六十二年一月生まれの幼児

## 1歳6カ月児 健診

○料金 二千円(申し込み時に必要)  
生活保護世帯と市民税非課税世帯は無料です。  
(注)この予防接種は一回で免疫ができます。  
○申し込み・接種場所 健康管理室または星田出張所へ申し込みをして、市内の内科・小児科の病院・医院で接種

○対象 二歳以上四歳未満  
三種混合(白色の問診票)  
I期

○とき 9月1日(木)~64年2月28日(火)  
○対象 一歳以上六歳未満の幼児  
ただし、はしかにかかったことがある幼児は受ける必要はありません。  
○料金 二千円(申し込み時に必要)

△家で幼児の体温を計り母子健康手帳を持ってきてください。  
▽母子健康手帳を忘れたときは予防接種を受けられないこともあります。  
▽すでに百日咳にかかった幼児は、二種混合の接種を受けてください。

はしかの予防接種の申し込みを受け付けています。  
はしかは、麻疹ウイルスで起こる発しん性の病気で、発病から十日ほど治りませんが、軽くみられがちですが、肺炎・脳炎・中耳炎などを併発することがあります。  
はしかにかかってから数年

後に、遅発性の亜急性硬化性全脳炎(SSPE)が起こることが最も注目されています。  
六十三年度から、対象者を一歳六カ月から一歳に広げました。  
○とき 9月1日(木)~64年2月28日(火)  
○対象 一歳以上六歳未満の幼児

この予防接種は個人に通知しますが、万一届かないときは直接会場へおこしください。  
六十二年八月から十月までにI期を済ませた人は、六十四年一月から三月までにII期の接種を受けてください。  
費用は無料です。

## はしかの予防接種

1歳以上  
6歳未満

液検査、結核検診  
四十歳以上の人には心電図検査と胃ガン検診を加えます。  
○検診結果 理学的検査結果説明、保健指導、栄養指導(健康相談)  
○費用 二百円  
ただし、四十歳以上の人は千五百円(胃検診を含む)  
○申し込み 直接最寄りの市民健診会場  
四十歳以上の人は予約が必要

三種混合予防接種(破傷風・ジフテリア・百日咳)と、二種混合予防接種(破傷風・ジフテリア)を下表の日程で行います。

3種混合  
2種混合  
予防接種

## 三種混合・二種混合予防接種日程表

と	ころ	倉	治 公 民 館	妙	見 坂 松 下 集 会 所	星	田 市 民 セ ン タ ー	保	健 セ ン タ ー
1	回 目	8	月16日(火)	8	月17日(水)	8	月18日(木)	8	月19日(金)
2	回 目	9	月13日(火)	9	月12日(月)	9	月14日(水)	9	月16日(金)
3	回 目	10	月11日(火)	10	月12日(水)	10	月13日(木)	10	月14日(金)

○受付時間 三種混合13:45~14:45 二種混合14:45~15:00

### ◎ 次の人は予防接種を受けられません

1. 発熱している人、または著しい栄養障害の人
2. 心臓血管系疾患、じん臓疾患または肝臓疾患にかかっている人で、当該疾患が急性期もしくは増悪期または活動期にある人
3. 接種液の成分によりアレルギーになるおそれのある人
4. 接種しようとする接種液により異状な副反応をおこしたことがある人
5. 接種前1年以内にけいれんの症状をおこしたことがある人
6. おたふくかぜ・水ぼうそう・はしか・風疹・ウイルス性疾患にかかりなかつてから1ヵ月以内の人
7. 上記の他に小児マヒ、BCG、麻疹の予防接種を受けた時は1ヵ月以上、日本脳炎の予防接種を受けた時は2週間以上経過していない人

○接種方法 右表の日程で三週から八週の間隔で三回接種  
II期  
○対象 二歳以上五歳六カ月未満の幼児で、I期三回目終了後一年以上経過した幼児  
○接種方法 右表の日程のうち一回接種

○接種方法 上表の日程で三週から八週の間隔で三回接種  
II期  
○対象 二歳以上六歳未満の幼児で、I期三回目終了後一年以上経過した幼児  
○接種方法 上表の日程のうち一回接種



# 子宮ガン検診

三十歳を過ぎると子宮ガンに注意しなければなりません。健康に自信があっても、年に一度は検診を受けましょう。

## 集団検診

○とき 10月26日(水) 64年2月22日(水) 午後1時15分

○ところ 保健センター  
○対象 三十歳以上の市内在住の女性  
○費用 八百円(けい部ののみ四百円)  
○申し込み 健康管理室

## 子宮ガン検診取り扱い医療機関

(順不同)

医院名	住所	電話番号
鈴木産婦人科	郡津5-34-3	91・6152
はと産婦人科	藤が尾4-3-16	91・4103
藤原産婦人科	梅が枝44-3	92・0341

## 個人検診(市内の産婦人科で)

○とき 64年2月28日(火)まで

○ところ 左表の産婦人科  
○対象 三十歳以上の市内在住の女性  
○費用 千円(けい部ののみ六百円)

○申し込み 直接左表の産婦人科の窓口

## 乳ガン検診

乳ガンのほとんどの症状は乳房に硬いしこりとなってあらわれますが、はつきりした自覚症状や痛みはありません。

なほ七十歳以上の、生活保護世帯・市民税非課税世帯の人は無料です。

○とき 64年2月28日(火)までの毎週火曜日 午前8時から

○ところ 交野病院

○対象 四十歳以上の市民  
○費用 七百元(受診時に支払ってください)  
○申し込み 健康管理室  
電話でも申し込みます。

## 乳ガン検診取り扱い医療機関

(順不同)

病院・医院名	住所	電話番号
交野病院	私部2-11-38	91・0331
三宅医院	倉治7-46-1	93・0108
しきもり診療所	倉治3-2-3	91・5513
明石クリニック	星田8-1-9	92・7137
岡本診療所	森北1-23-10	91・2922

## 胃の検診

がんに初期症状はありません。四十歳を過ぎれば毎年検診を受けて健康管理に努めましょう。

なほ七十歳以上の、生活保護世帯・市民税非課税世帯の人は無料です。

○とき 64年2月28日(火)までの毎週火曜日 午前8時から

○ところ 交野病院

○対象 四十歳以上の市民  
○費用 七百元(受診時に支払ってください)  
○申し込み 健康管理室  
電話でも申し込みます。

## 総合健診

現在、十月分以降の予約を受け付けています。

○とき 毎月第一水曜日 午前9時~正午  
ただし、11月、64年1月・

乳房のしこりなどに気づいたときは、すぐに受診するようにしましょう。

○とき 9月・10月

○ところ 左表の医療機関  
○対象 三十歳以上の市内在住の女性  
○費用 二百円

市が実施している幼児歯科健診(一歳六カ月・チャイルドデンタルスクール・三歳児)以降の最後の健診である四歳代歯科健診について報告します。

四歳代歯科健診は二年間の試行実施をふまえ、六十二年度より本格実施をしました。

下表は、総受診数三百六十九人の健診結果とアンケート結果です。

カリオスタット検査(むし歯予測検査)の結果とむし歯罹患(りかん)状況を三歳児健診の結果と比較してみました。

カリオスタット検査の結果では、三歳児健診よりもわずかですが、口腔内(口の中)の状態が良くなっています。

3月は第二水曜日

○ところ 保健センター  
○対象 四十歳以上の市民  
○内容 問診、胃検診、肺ガン検診(結核検診)、検尿、身体計測、血圧測定、血液検査、心電図検査  
女子のみ子宮ガン検診(けい部・体ガン)と乳ガン検診を加えます。

○定員 五十人(予約制)  
○費用 ▼男性 千二百円 ▼女性 千七百円(子宮体ガン検診受診者は二千円)

○申し込み 健康管理室  
電話でも申し込みます。

市が実施している幼児歯科健診(一歳六カ月・チャイルドデンタルスクール・三歳児)以降の最後の健診である四歳代歯科健診について報告します。

市が実施している幼児歯科健診(一歳六カ月・チャイルドデンタルスクール・三歳児)以降の最後の健診である四歳代歯科健診について報告します。

四歳代歯科健診は二年間の試行実施をふまえ、六十二年度より本格実施をしました。

下表は、総受診数三百六十九人の健診結果とアンケート結果です。

カリオスタット検査(むし歯予測検査)の結果とむし歯罹患(りかん)状況を三歳児健診の結果と比較してみました。

カリオスタット検査の結果では、三歳児健診よりもわずかですが、口腔内(口の中)の状態が良くなっています。

3月は第二水曜日

○ところ 保健センター  
○対象 四十歳以上の市民  
○内容 問診、胃検診、肺ガン検診(結核検診)、検尿、身体計測、血圧測定、血液検査、心電図検査  
女子のみ子宮ガン検診(けい部・体ガン)と乳ガン検診を加えます。

○定員 五十人(予約制)  
○費用 ▼男性 千二百円 ▼女性 千七百円(子宮体ガン検診受診者は二千円)

○申し込み 健康管理室  
電話でも申し込みます。

市が実施している幼児歯科健診(一歳六カ月から四歳児健診までの結果を見ていく中で、

①母親が子供の歯に関心を持つこと  
②母親が毎日子供の歯をチェックすること  
③早寝・早起きなど、規則正しい生活習慣をつけること  
④定期的に歯科健診を受診すること  
⑤むし歯が発見されたら早く治療すること

以上のことや歯の健康、ひいては健全な身体を育てていく上で大切な事だと思われまます。

交野市 交野市歯科医師会

## 一生自分の歯で食べよう ②⑤

### 交野市における幼児歯科健診

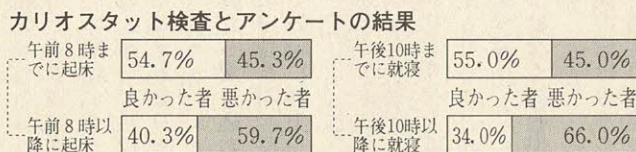
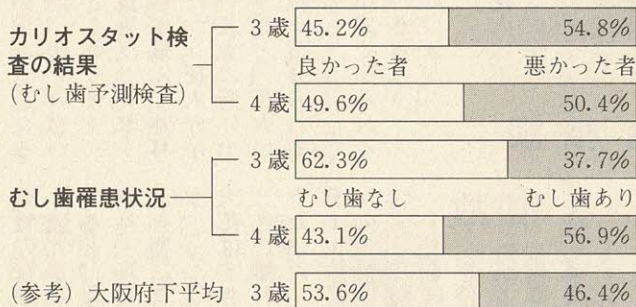





捨てないで  
引き取ってもらいましょう

犬は四条囃保健所へ

○とき 毎週火・木曜日  
午前9時30分～午後5時  
ただし、翌日が休日のと  
きは除きます。

○ところ 四条囃保健所衛  
生課 四条囃市江瀬美町一  
ノ一六 ☎78・1021

○持ち物 印鑑  
なお、野ら犬の苦情や捕  
獲申請も受け付けています。

猫は北河内府民センターへ

○とき 毎週火・木曜日  
午前9時30分～11時30分  
ただし、8月16日(火)は  
除きます。

○ところ 北河内府民セン  
ター エコーコーナー 枚  
方市大垣内町二丁目一五ノ  
一 ☎44・1331  
○持ち物 印鑑

保健所だより

乳幼児の健診・相談には、  
母子健康手帳を持ってきてく  
ださい。

精神衛生相談  
予約制 四条囃保健所 精神  
障害・アルコール中毒  
療育相談  
8月16日(火) 午後1時 四  
条囃保健所 先天性股関節脱  
臼の早期発見・大腿四頭筋拘

老人介護講座

老人の介護で悩んでおられ  
ませんか。  
老人の食生活や看護の方法

健康講座

縮症等  
3カ月児検診  
9月13日(火) 午後1時～2  
時 保健センター 対象は5  
月生まれの乳児  
妊婦教室  
8月3日・10日・17日・24日  
いずれも水曜日 午後1時30  
分～4時 保健センター 四  
回で一コース

老人介護講座日程表

と き と ころ	テ ー マ	講 師
9月6日(火) 保健センター	老化とは	枚方市医師会交野支部会員 野村医院 野村 望
9月13日(火) 福祉センター	老人の食事 についてI	栄養士 浦島 桂子
9月19日(月) 保健センター	寝たきり老人の看護 のポイント	保健婦 内村千鶴子
9月27日(火) 保健センター	寝たきり老人の看護 の方法について 実技実習	保健婦 池畑 久美
10月4日(火) 福祉センター	老人の食事について II 調理実習	栄養士 浦島 桂子

○時間 いずれも13:30～16:00

保健栄養学級

「がんを防ぐための12カ条」  
をテーマに保健栄養学級講座  
を開きます。

○とき 9月6日(火) 午  
後1時30分～4時、9月9日  
(金)・16日(金)、午後10時30  
分～午後3時

○ところ 四条囃保健所  
○対象 市内在住の女性  
(今までの受講者は除きます)

○定員 三十人

○参加費 無料

○申し込み 8月31日(水)ま  
でに電話で四条囃保健所保健

予防課まで(☎78・1021)

消費者相談

花火による事故

火薬の量は少なくても、過度の摩擦や衝撃により、爆発したり、急激に燃えたりします。ズボンのポケットに花火を入れて遊んでいてズボンから下着まで燃えたことがあります。

ほとんどの花火には(社)日本煙火協会の基準検査と安全検査に合格したことを示すSFマークがついています。

このマークの花火の欠陥で人身事故がおきたときは、損害賠償金が支払われますので、花火の残りの部分や焼けた服などを保存して協会に連絡しましょう。

夏の楽しい思い出となる

はずの花火が、悲しい思い出になることもあり得ます。

各地の消費生活センターには、「爆竹が飛んで外耳をやけどした」「花火が手元まで燃え、五本の指にやけどをした」など、花火による危害情報が寄せられています。

花火は手作業で作られる部分が多く、それだけ製品にばらつきが出てきます。

特に輸入花火は不良品のチェックが難しいといわれます。

少量(十五グラム以下)とはいえ、危険な火薬です。

次のことに注意し慎重に取り扱うようにしましょう。

花火の温度は高い  
線香花火の火球は八百五十度から九百三十度ですが、花火によっては二千度になることがあります。

花火が少し飛んだだけでも、ひどいやけどをすることがあります。

花火の飛ぶスピードは早い  
花火は火薬の力で飛び出します。

初期スピードは意外に早く、また思わぬ方向に飛ぶことがあります。

爆竹の音は高い

爆竹を耳のそばで破裂させると、急性の難聴になったり、耳鳴りが続いて治療が必要になることもあります。

花火はすき間から潜り込む  
二層離れた子供の耳に花火が当たって鼓膜に熱傷を負わせたケースがあります。

火の粉は思わぬすき間から潜り込んでやけどを負わせたり、火災を発生させることがあります。

火をつけるなくても燃える  
火薬の量は少なくても、過度の摩擦や衝撃により、爆発したり、急激に燃えたりします。ズボンのポケットに花火を入れて遊んでいてズボンから下着まで燃えたことがあります。

SFマーク  
ほとんどの花火には(社)日本煙火協会の基準検査と安全検査に合格したことを示すSFマークがついています。

このマークの花火の欠陥で人身事故がおきたときは、損害賠償金が支払われますので、花火の残りの部分や焼けた服などを保存して協会に連絡しましょう。



# 福祉

問い合わせは福祉事務所

## 福祉見舞金

### 申し込みは9月1日～30日

大阪府では、福祉見舞金を次の対象者に支給します。

○対象 昭和六十三年九月一日現在、大阪府内の市町村に住民登録または外国人登録をしている在宅の人で、次の①～④に該当する人

ただし、措置を受けて施設に入所している人や九月一日以降に身体障害者・療育手帳の交付申請並びに判定・診断書の依頼をされた人は除きま

す。申請は、①～④のいずれか

一つでしてください。

①身体障害者手帳を持っており、「一級」または「二級」の障害がある人（重度身体障害者）

②療育手帳を持っており「A」の表示がある人、または精神薄弱者更生相談所や児童相談所で精神薄弱の程度が重度と判定された人（重度精神薄弱者）

ただし、診断書が必要

③傷病（老衰を含む）のため居宅において一年以上常時床

につき、その状態が継続する人で、九月一日現在、府内に引き続き一年以上居住している人（ねたきり老人）

④特定疾患に罹患（りかん）し病気になることとしてい

る人（特定疾患者）

ただし、特定疾患医療受給者証または医療機関で特定疾患を証明する診断書が必要

○支給額

▽①身体障害者（児）▼一級年額一万円 ▼二級年額八千円

▽②精神薄弱「A」の人 年額一万円

▽③ねたきり老人 年額一万円

▽④特定疾患者（児） 年額一万円

○申請に必要なもの

▽①身体障害者（児） 身体障

害者手帳

▽②精神薄弱者（児） 療育手帳または児童相談所・精神薄弱者更生相談所の診断書

▽④特定疾患者（児） 特定疾患医療受給者証または医療機関が証明する診断書



国際ソロブチミストの会員から基金を受ける

## 社会福祉事業基金

### 国際ソロブチミスト大阪北

東から、社会福祉事業基金などの基金に十万円寄付していただきました。

## 善意銀行

交野市社会福祉協議会の善意銀行に次のみなさんから預託していただきました。

○私部西の大矢三郎さんから一万円

○交野卓月益裁会から三万円

○私部南の川人潤さんから二万七千円

○幾野の一市民から二千元  
○南星台の望月邦彦さんから三万円

## 募集

### 入国警備官

○受付期間 8月26日（金）～9月8日（木）

○人員 約五十五人

○問い合わせ 大阪入国管理局（☎06・941・0771）または人事院近畿事務局（☎06・941・2121）

### 警察官

○受付期間 8月15日（月）～9月10日（土）

○人員 男子約百人、婦人約三十人

○問い合わせ 最寄りの警察署・派出所・大阪府警察本部警務課採用係（☎06・942・3140）

## 融資

### 個人向け住宅

住宅金融公庫では、第二回目的個人向け融資の申し込みを受け付けています。

○受付期限 9月9日（金）

○問い合わせ 最寄りの金融機関または住宅金融公庫大阪支店（☎06・943・5300）

## 大掃除をしましょう!!

天候不順のため大掃除を中止した地域を対象に大掃除の日を設けました。

○対象地域 青山、郡津、向井田、私部、私部西、私部南

○とき 8月21日（日）（雨のときは中止）

○大掃除のごみ 正午までに各地区指定場所

○収集できないごみ 産業廃棄物、土砂、ブロック、建築による廃材、プロパン・各種ガスボンベ、劇薬、毒物、危険物、エンジンオイル等の廃油、自動車のタイヤ、バッテリー、単車、自動車、耕運機などの農機具

○問い合わせ 環境事業部

## 日赤募金

### 協力ありがとうございました

六十三年度の日赤募金が、四百十萬二千六百二十二円集まりました。この募金は、日赤本赤十字社に寄せられ、赤十字活動、災害救護、医療、ベトナム難民援護事業等に活用されます。





◀満足…自作の絞り染め

6月26日(日)、体育文化センターで、体育文化協会主催の手づくり絞り染め一日講習会が開かれました。今回の日曜講習会は、平日の文化活動に参加できない人にも加わってもらおうと、初めて試みられたものです。手づくりの良さを生かしたネッカチーフ等の小品づくりに、8人の参加者は、楽しい時を過ごしました。それぞれ持ち味のある作品が出来上がったようです。(馬場奈於美)

▶魅惑の宵を満喫

7月24日(日)、午後4時から市民スポーツレクリエーションセンターで、プロのアーティストによる星にちなんだロマンチックコンサートが開かれました。初めて開かれたこのコンサートに市民約800人が入場、満員の盛況ぶり。「ビギン・ザ・ビギン」で幕が開き、守山俊吾さん率いるスターストリングスのメロディーが聴衆の心をロマンの世界へと導いていきました。



◀縄文時代の生活を追体験

7月19日(火)、福祉センターで市民文化講演会考古学シリーズが始まりました。午後7時からの講演のため男性の参加者も数多く見られました。奈良大学教授の水野正好さんの“縄文人と「村」のはじまり”をテーマにした熱っぽい話に、当時の生活がとても身近に感じられました。第2回目は9月13日(火)、テーマも“邪馬台国と大陸文化”とますます面白くなりそうです。



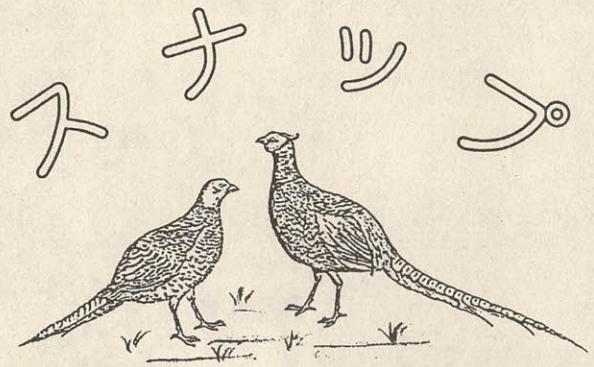
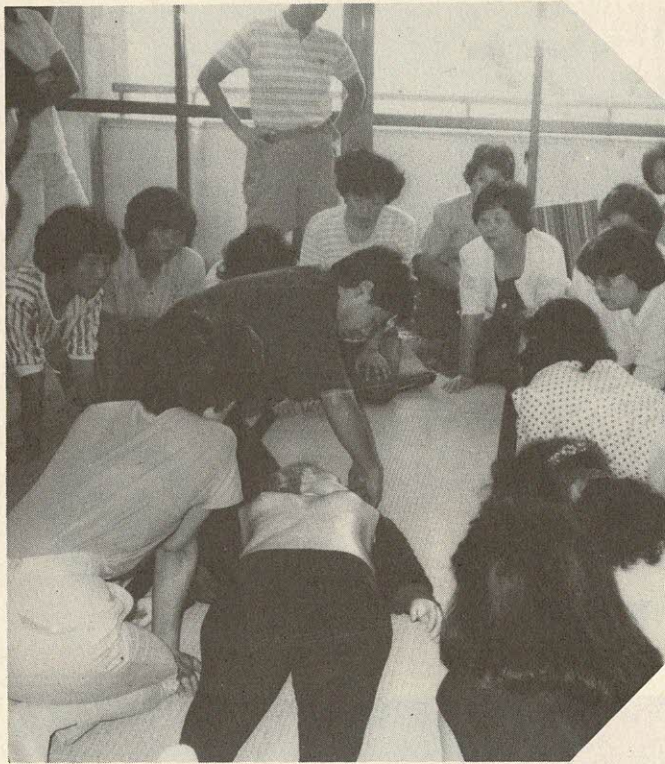

市の鳥「きじ」 (昭和61年11月3日制定)

◀ 救急法の講習会

7月3日(日)、武道館で、交野市子ども会育成連絡協議会主催の救急法の講習会が開かれました。交野市消防本部の指導により、スライド上映の後、人工そ生の実技訓練もあり、本番さながらの熱の入った講習会で、事故がふえる夏休みを前に熱心に取り組まれていました。  
(鈴木和代)

▶ クラスの和を競う

7月7日(木)、市民スポーツレクリエーションセンターで、市立第四中学校1年生全員による「合唱コンクール」が開かれました。学年プロを中心に各クラス単位で課題曲(大空賛歌)と自由曲に取り組み、成果を競い合いました。

生徒たちの目も美しく輝き、からだいっぱい感情をこめ歌う姿に、応援にかけつけた父母さちも大きな拍手を送っていました。

(中川佳子)



市の人口

7月末現在		月の動き	
人口	66,111人	出生	54人
男	32,894人	死亡	16人
女	33,217人	転入	286人
世帯数	19,844	転出	319人

7月の火災と救急

	火災出動	救急出動
7月	0件	104件
63年累計	15件	674件
62年同期	32件	682件

7月の交通事故

	発生	死亡	けが
7月	22件	0人	27人
63年累計	134件	1人	162人
62年同期	147件	0人	165人





◀短冊に願いをこめて

7月9日(土)、10日(日)、機物神社で第10回七夕まつりが開かれました。選ばれた5人の織り姫の披露やいろんなイベントが催され、家族連れでにぎわいました。短冊や色紙には、思い思いの願いがつづられ、ひとつずつ笹に結ばれ、彩られた竹笹が境内一円にたてられました。その光景は壮観なものです。「祈りよ天までとどけ」そっと心の中でつぶやかずにはられませんでした。(鈴木和代)

▶満員のレディーススクール

7月22日(金)、体育文化センターで法律の講義のかたわら女性問題などを通し、マスコミにも活躍の笹野貞子さんを迎えレディーススクールが開催されました。

「21世紀にむけて、今、何をするか、地球的規模で物事を見てほしい。」と、日常の身近な問題をユーモアたっぷりの講演に88人余りの参加者は熱心に聞き入っていました。(馬場奈於美)

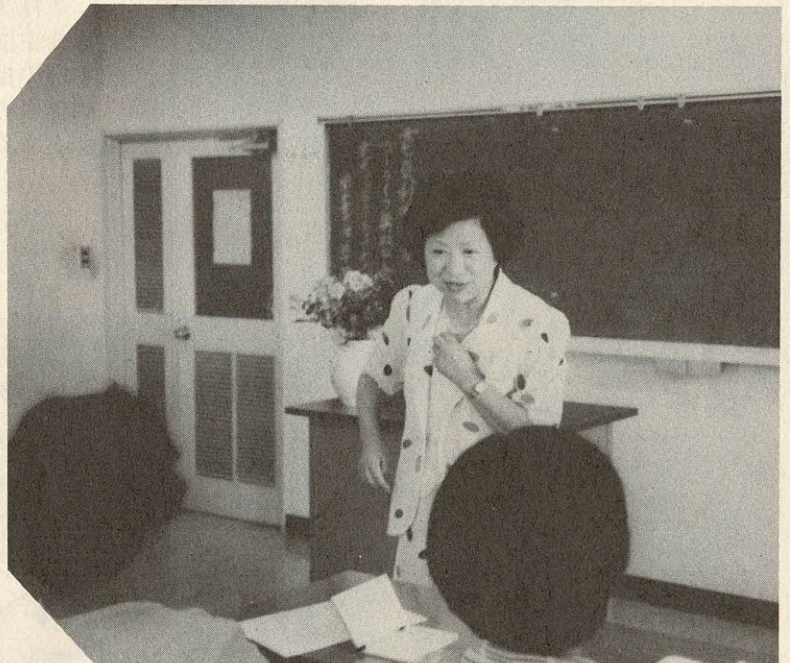

◀みんなで作ろう遊ぼう

7月16日(土)、PTA主催による「第6回旭小まつり」が開かれました。第1部「手作り遊び」、第2部「ファイヤーストーム・花火」が催されました。体育館では、発明工夫パネル展、わらごうり作り、人形劇もあり、また、各教室では、鉛筆立て、マスコット作りとお母さんたちから手ほどきをうけ、親子の触れ合い、親睦を深める貴重なときを過ごしました。(中川佳子)



# 交通・防犯

問い合わせは交通防災課

## 9月1日から自転車放置禁止区域に指定

### 私市駅を中心に半径200メートル

「交野市自転車の放置防止 とする半径約二百メートルの範囲の に関する条例」に基づいて、九 主要道路と公園で、放置を禁 止する標識や路面表示をして 月一日から大阪私市駅の周辺 区域は、駅の改札口を中心 います。 この区域内に自転車やミニ



自転車・ミニバイクの放置をなくしましょう!

### 放置禁止区域図



放置禁止区域を示す標識・路面標示



### 放置自転車

### 保管は60日間

放置された自転車やミニバ

イクは、市が下図保管場所へ 移送し、規則で定める事項を 告示するとともに、利用者の 確認できるものについては引 き取るよう通知します。 返還には、一回につき一台 千円の移送保管費用と自転車、 ミニバイクの錠および印鑑、 そして身分を明らかにするも のが必要です。 引き取り手のない自転車や ミニバイクは六十日間保管し、 期限を過ぎ たものは処 分します。

### 防犯診断を

### 受けましょう

あなたのお宅は大丈夫でしょうか。 最近、あき巢による被害が多発

しています。 防犯協議会では、警察の協力を 得て留守がちな家庭、高齢者家庭 を対象に防犯診断を実施します。 希望される人は、防犯協議会ま で連絡ください。 ○申し込み・問い合わせ 交通防 災課内防犯協議会事務局

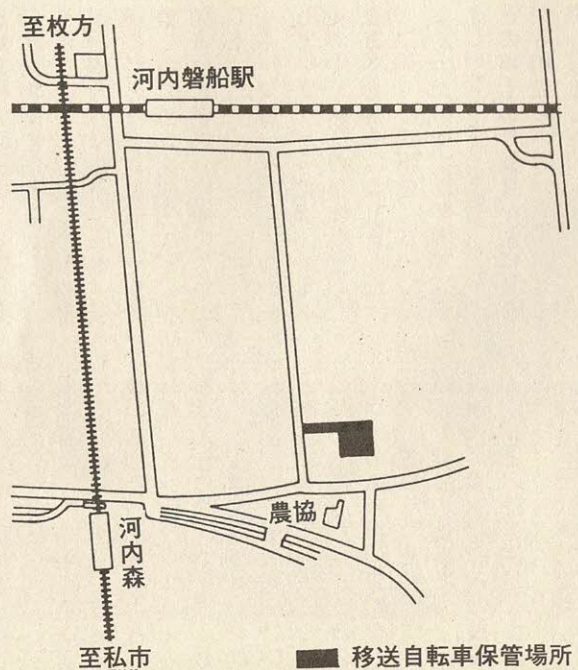

入って安心

### 市民交通傷害保険

申込受付中

今からでも加入できます。 家族そろって加入しましょう。 ○8月からの負担金 1人 240円 (3歳から中学3年生まで) 1人 200円 ○申し込み 交通防災課、または星田出張所



# 瓦師の里

## 私部を

### 歩いて

小田原城に「文政四年辛巳才」  
「河州交野郡私部村瓦師、甚左衛門・八兵衛・源兵衛」と、捺印した瓦が残っている。小田原に残っているなら、



江戸時代の河原が今なお残る

地元私部にも残っているはず。そう思った私は、瓦師の捺印瓦を探して歩きはじめた。

あらためて屋根を見上げて歩いてみると、葺き替えられた新しい瓦が矢たらと目につき、古い時代の唐草模様入りの瓦は少なくなっている。唐草模様入りで、捺印入りの瓦になると、更に少ない。それもカマ元の屋号ばかりで、瓦師の職人名はない。

瓦の捺印を探し歩いて三カ月、現在までに判った屋号は次の通りである。

- 私 甚
- 私瓦林
- 私瓦八
- 河私半

- 私瓦太
- 私瓦忠
- 私瓦源
- 私瓦石
- 私部瓦富
- 河内私瓦又
- 私部有山製
- 私瓦久
- 私部内垣製

私部は屋号と瓦師を結びつけてみたが

- 私 甚
- 私瓦八
- 私瓦源

と、判定するには、決め手に乏しい。

私部の瓦師たちがつくった瓦は、船積みされ淀川を下って、小田原に運ばれた。問題は、船積みまでの運搬である。

「かわら日本史」によると、瓦は「天狗おくり」という方法で運搬されたという。

「天狗おくり」とは、人が一列に並んで手送りする運搬方法である。

私部から枚方の船積み場まで約五キロ。人が一列に並んで瓦一枚一枚を手送りするには、長すぎる道なのである。他の手段として考えられるのは、天の川に瓦専用の船積み場があった。枚方の近くにカマを築いた。二つのうちのどちらか

# まちの話題

## 写生会

「水彩画スケッチ」を楽しむ

いっぱい

楽しさ

最近、代官屋敷を建てたときの古文書が見つかった。その中に瓦運搬の決め手が、記述されているかも知れない。瓦の捺印を探しているとき、私は私部のお年寄りから「げんべのカマたき」という「わらべ唄」を聞かせてもらった。げんべのカマたき



思い思いに楽しいスケッチ

あいつの朝まで、まってるか、まってるかと、いう歌詞である。交野市史に、歌詞・譜面とも記載されているので、私部が瓦の里だったことは、この「わらべ唄」とともに、伝承されていくだろう。

それにひきかえ、捺印瓦は家の建て替えとともに、消えていきつつある。

私部の瓦師たちがつくった瓦は、やがては、歴史の上から消えてしまうだろう。(レポーター河合経男)

もうと「第一回水彩画写生会」が七月十七日(日)高校生以上を対象に大阪市立大学理学部付属植物園で開かれました。

夏空の下、十数人の参加者が、園内の緑豊かな風景、赤黄の色とりどりもあざやかで美しいスイレンの花など、参加者は思い思いに描いていました。

「いつも一人でスケッチをしています。今日は、サークルの中で意見の交換などもできるとも参考になりました。」

「長らく絵筆をにぎっていませんが、夢中で描き楽しいひとときを過ごしました。」との声もあり昼食を共にしながら和気あいあいの雰囲気で行われました。

スケッチ時の心構え、筆、絵の具の使用の方法など、質問もぼんぼんと飛び出していました。

主催者は、「第一回目ということでも不安もありましたが、多数の参加者がありホッとしました。

みなさんの絵の描きぶり、すばらしく絵画へのあこがれと熱心さというものをひしひしと感じました。

これを出発点としてこのグループでのふれ合いの輪を大きく広げていくつもりです。」と語っておられました。

最後に、参加者の絵の披露があり、どの顔も満足そうでした。(レポーター中川佳子)





自然の涼しさを感じるハイキング道

# 涼風を

## 求めて

### 交野山への

# 道

「少し坂を登っていくと、青葉の中から、せせらぎの音が聞こえる。もう少し登ると、滝の音。  
暑い季節のはざまに涼しい

空間の別天地にいつの間にか私たちを運んでくれる。」「こんな夢想とともに、開け行く交野の街並みを通り過ぎて、ここ、源氏の滝から不動尊、交野山へのみちは「自然と涼風」の宝庫と言えます。むかし、修業の場として使われたともいわれる滝、一月と八月に護摩法要が営まれる「倉治のお不動さん」、生駒山系の南から北へ役行者が鍛えたといわれる「交野山」。大きな岩々は、花こう岩が長い歴史の中で浸食され、雄大な景観を見せてくれます。この交野山への道はハイカーにも親しまれにぎわっています。

ところが、源氏の滝からは迂回路となり、迷った揚句、時間のかかるハイキングも多かったのですが、このたび源氏の滝から階段を上がりそのまま交野山へ登れるハイキングの道が整備され、迷う事なく頂上へ行けるようになりました。

倉治地区の協力で六月に完成されたもので自然をそのまま生かした「道」です。家族連れも若夫婦も楽しめる汗をかきながらのハイキングは、私たちに忘れがちな自然を呼び戻すようです。「何とも言えぬ涼感」が、あとに続くのですから——。

(レポーター鈴木和代)

重い腰を上げて、草を引いたと思っても、数日後には、ポツポツと頭を出してくる雑草、汗だくで蚊の攻撃にもあう夏場は、気の重い仕事です。そんな草引きの奉仕活動を一人で続けている人がおられます。

満八十三歳、高齢を感じさせないほどかくしゃくとして奉仕活動のほかに、老人会や

## 田中 仙太郎さん

ゲートボールなどでも、活躍の田中仙太郎さん（星田在住）です。雨の日を除く毎日、早朝から道路ぞいのびた草を重点的に刈っていかれます。その活動範囲も広く、星田周辺から京阪交野市駅界隈まで、草刈り道具一式を自転車に積んで順次まわって行かれます。

夏場は伸びが早いので大変です。仕事ぶりもていねいで、アフアルトの割れ目から出ている草も見落としません。

八月に入ると、墓地の清掃も増えます。訪れる人も絶えたと墓に、気持ちよくお盆を迎えてもらいたいと、供養の気持ちを含めてなされています。

草刈りは四・五年前からですが、星田駅周辺の清掃は長年手がけられているそうです。「健康のためですよ」

さらりとと言われる田中さん。生活の一部として、さりげなくこなしているらしいことが、なかなかできることではありますね。

(レポーター馬場奈於美)

## 奉仕活動は

### 生活の一部

# レポーターからのたより



奉仕活動に張り切る田中さん



講座・催し

参加して安全チエツク

安全運転者講習会

安全運転者講習会を下表の日程で開きます。  
交通安全について、初心者ドライバー、ベテランドライバー問わず、この機会を利用して受講してください。  
受講される人は、「安全講習受講記録カード」を持って参加してください。  
加してください。  
なお、各会場へは徒歩か自転車でおこしください。  
○とき・ところ 下表  
○内容 講習と映画  
○受付 午後6時30分～7時  
○講習 午後7時～8時

安全運転者講習会 日程表

と き	と ころ
9月6日(火)	交野会館
9月7日(水)	私市会館
9月8日(木)	倉治公民館
9月9日(金)	福祉センター
9月12日(月)	星田会館

世界が心に刻むこの少年の名前はケニー  
世界人権宣言40周年記念映画会

'87年度モントリオール国際映画祭・グランプリ受賞



Kenny

生まれた時から背骨と脊髄が未発達で、生後6か月で下半身切断というハンディキャップを負った少年のドラマ

と き 昭和63年8月29日(月)  
上映 午後2時から

ところ 交野市立市民スポーツ  
レクリエーションセンター

入場無料 (入場整理券が必要)

入場整理券は8月23日(火)午前10時から  
市役所1階ロビー 250枚 星田出張所 250枚  
体育文化センター 200枚 合計700枚配布

主催 交野市人権啓発推進協議会  
後援 交野市事業所同和問題推進連絡会  
交野市地区人権擁護委員会  
交野市・交野市教育委員会

問い合わせ 人権教育指導室 ☎92・0121

日程表 (受付 午後1時30分 講演 午後2時～4時)  
ところ 福祉センター

と き	テ ー マ	講 師 (敬称略)
9月8日(木)	15年戦争とは	中道 寿
10月7日(金)	戦争体験を語り継ぐ	寺田 寿々子
11月8日(火)	在日韓国・朝鮮人と15年戦争	辛 基 秀
12月8日(木)	世界平和と人権	小山 仁 示
64年 2月8日(水)	大阪府平和祈念戦争資料室の見学	中道 寿

世界平和と

人権をテーマに

人権啓発連続講座

人権教育指導室では、世界平和と人権というテーマで

「人権啓発連続講座」を開講します。  
この講座は、世界人権宣言四十周年を機会に、私たちの多くが経験したあの悲惨な第二次世界大戦の様子をいろんな側面から振り返り、世界平和と人権について考えていきます。  
○とき・ところ・テーマ 左表  
○対象 市内在住者  
○定員 五十人  
○受講料 無料  
○問い合わせ 人権教育指導室(☎92・0121)

会員募集

ジャズ

体操教室

○と き 9月7日～64年3月29日 毎週水曜日 午後6時30分～8時  
○ところ 体育文化センター  
○対象 市内在住の十八歳以上の女性  
○参加費 一カ月 千三百円  
○定員 五十人(先着順)  
○講師 長谷川和子さん  
○服装・持ち物 体操のできる服装と上靴  
○申し込み 8月15日(月)から31日(水)までに参加費を添えて体育文化センターへ

体育文化センター体育室

9月18日(日)、一般開放中止

※ 家庭婦人連盟バレーボール大会のため



バス運行時刻 (迎車コース)

バス	停車場所	時刻
1号車	教育文化会館前	11時40分
	市立第二中学校前	11時50分
	郡津小学校前	11時55分
2号車	星田山手入口	11時30分
	NTT星田社宅西入口	11時40分
	星田バス停 北星田バス停	11時45分 11時50分
3号車	私市3丁目バス停	11時40分
	妙見口バス停	11時45分
	藤が尾2丁目バス停	11時50分
5号車	喫茶のんのん前(私部)	11時45分
	さくら丘住宅バス停	11時50分
6号車	住吉神社前	11時45分
	青年の家前	11時50分
7号車	喫茶青山前	11時40分
	森北1丁目 出光興産 交野給油所前	11時50分
マイク バス	神宮寺集会所前	11時40分
	寺南川橋前	11時50分

おじいちゃんおばあちゃん  
漫才や歌謡ショーで楽しい一時を

老人福祉大会  
9月10日(土)

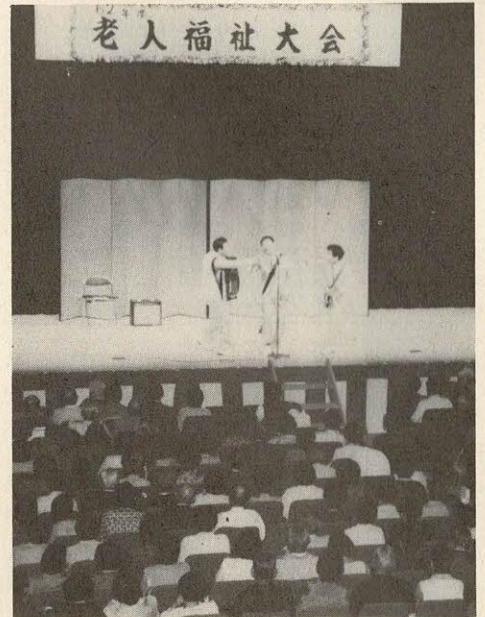

62年度老人福祉大会

市では、六十五歳以上のお年寄りを対象に「老人福祉大会」を開きます。  
みなさんそろっておこしく下さい。  
なお、当日左表のとおり送迎バスを運行しますので利用

- してください。  
○とき 9月10日(土) 午後零時30分〜4時  
○ところ 市民スポーツレクリエーションセンター(京阪私市駅下車徒歩五分)  
○対象 六十五歳以上の入会者  
○アトラクション  
○司会 奥津由三さん
- ▼歌謡ショー 花村菊江さん(コロンビアレコード)  
大原恵子(コロンビアレコード)  
▼漫才 三人奴  
▼アクロバットショー ザ・ローラー  
○入場料 無料  
○問い合わせ 福祉事務所

夢の宇宙旅行へ...!!

星の話と映画会 8月26日

交野市体育文化協会では、「未来への旅だち」をテーマに、講演と映画の会を開きます。  
○とき 8月26日(金) 午後2時〜4時  
○ところ 市民スポーツレクリエーションセンター  
第一部☆星の話☆  
▼テーマ 『夏の星座と星の一生』  
▼講師 大阪電気科学館天  
文室学芸員 黒田武彦さん  
第二部☆映画会☆  
▼宇宙―太陽系  
▼宇宙―未来へのたびだち  
○入場料 二百円(小学生以上)  
○チケット販売所 体育文化センター、第一児童センター、星田会館、私市会館、教育委員会事務局  
○問い合わせ 交野市体育文化協会

消費生活  
リーダー養成  
一般講座

大阪府立消費生活センターと河北七市の主催による「消費生活リーダー養成一般講座」を九月二十一日から六回にわたって開講します。  
○とき・テーマ・講師 下表  
○ところ 市民スポーツレクリエーションセンター  
○定員 一五人  
○受講料 無料  
○申し込み・問い合わせ 8月31日(水)までに、印鑑を持って産業生活課

消費生活リーダー養成一般講座日程表

と き	テ ー マ	講 師 (敬 称 略)
9月21日(水)	クリーニングを考えた 衣料の選び方	大阪府立消費生活センター 主 査 荻野周子
9月28日(水)	住宅設備の点検と修理	交野市公認上下水道工事業協同組合理事長 北口昭二
9月30日(金)	暮らしと契約	弁護士 平野鷹子
10月5日(水)	年金のしくみ	関西大学経済学部 教授 一圓光彌
10月7日(金)	家計の中に占める税金	税理士 木ノ本 妙子
10月12日(水)	衣生活を考える ～素材を主に～	大阪市立大学生活科学部 教授 弓削 治

○時間いづれも13:30〜16:00

市のいろいろな情報

テレホンサービス

☎92・1599

広聴広報課ではBGMを募集しています。



# 交通安全の

## ポスター・作文募集

市では、秋の全国交通安全運動に利用する、交通安全のポスターや作文を募集しています。

提出  
☆作文

○応募資格 小学一年生以上  
○作品規定 ▼作文 四百字  
詰め原稿用紙三枚以内(一人)

☆ポスター

○応募資格 小学生  
○作品規定 画用紙八ツ切程度

○応募方法 9月3日(土)までに各小学校の担任の先生に

## 定時登録の選挙人名簿縦覧

新しく選挙人名簿に登録された人の氏名などが縦覧できます。

交野市文化連盟では、

育文化センター・武道館・市民スポーツレクリエーションセンターの三会場で文化祭を開きます。

みなさんの自作の作品展や発表・出演を募集します。

○展示部門 11月3日(木)～5日(土) ▼出展作品は一人一種一点

○発表部門 11月3日(木)と6日(日)の両日 ▼出演時間は入退場を含めて一団休十五分以内

○応募方法・問い合わせ 9月10日(土)までに、体育文化センターにある申し込み用紙に、必要事項を記入し体育文化センター内体育文化振興担当へ、電話での申し込みはできません。

参加記念品はありません。

# 文化祭の出展と出演者募集

### 申し込みは9月10日まで

いづれも交通安全運動をテーマにした、自作・未発表のもの  
○応募方法 9月3日(土)までに、作品に住所・氏名・年齢・性別・職業または学校名(学年)を記入し交通安全課(〒576交野市私部一丁目)へ郵送でも応募できます。

この機会に正しく登録されているか確かめてください。  
○登録資格 昭和四十三年九月二日までに生まれ、昭和六十三年六月一日までに転入した人  
○期間 9月3日(土)～7日(水) 午前8時30分～午後5時

○ところ 市役所一階選挙管理委員会事務局

## 明るい選挙

## 啓発ポスター

## 作品募集

市では、児童・生徒のみなさんを対象に、明るい選挙啓発ポスターを募集しています。

○応募資格 小・中・高校生  
○作品規定 色彩自由、大きさ四十五センチ×三十センチから、五十五センチ×四十センチ以内、一人一

## スポーツの窓 ⑨

### 疲労骨折

～痛みを感じたら要注意～

「疲労骨折」あまり耳なれない言葉ですが、最近、小学生の子どもたちが比較的小おこしやすい「骨折」の一つです。

これは、歩きすぎたり、走りすぎたり、また、物などを長時間持ちすぎたりして、過労性骨膜炎をおこし

その後、本人が気のつかないうちに骨折しているものです。特に足に多く、腕・指にもあり、女性だと骨盤にも起こることがあります。では、なぜこのような骨折が起こるのでしょうか。今まであまりスポーツをしていなかった人が、スポーツクラブなどに入ったことよって、急に激しい運動をしたり、痛みを感じても、無理をして運動を続けるために起こるのです。

「発熱」とか「痛み」を感じることは大事なことです。「大変です！ 危ないですよ。この人は、どこかに傷害がありますよ。」というサインです。「子ども

もは寝たら疲れが残らないものだ。」という考えで、少々無理をさせても大丈夫と大人は思っています。しかし、子どもにとって限度はわかりませんから、その蓄積度もわかりません。痛みの所が次の日には感じないことがあるかも知れませんが、また同じ運動をすれば骨膜炎から骨折を起こす可能性があるのです。

このように、運動量を十分注意するとともに、痛いというサインを見落とし、子どもたちに障害を起こさせないように、指導者として注意し、楽しさを通して、健全なからだの発達を目指してほしいものです。

体育指導委員会



## 私のアイデア貯金箱

### コンクール

郵便局では、楽しいアイデアがいっぱいの貯金箱を募集しています。

○問い合わせ 交野郵便局  
○応募資格 小学生・中学生  
○作品 大きさは一辺の長さ二十五センチ以内▼一人一点

○応募方法 応募票(正)(副)に名前などを書いて、作品にはりつけ、9月9日(金)までに各学校の担任の先生に提出

## 審判員認定会

### ソフトボール

点で自作、未発表のもの  
○応募方法・問い合わせ 9月10日(土)までに、作品の裏右下に府県名・学校名・学年・氏名(ふりがな)・性別を記入し、市選挙管理委員会(〒576交野市私部一丁目一ノ二)郵送でも応募できます。

審判員の認定会を開きます。  
○とき 9月18日(日) 午前9時開始(雨天決行)  
○ところ 未定(決定しだい申し込み者に通知)

○受験資格 十八歳以上の在住在勤者。  
○定員 六十人  
○受験料 三千円(当日受付)

○申し込み・問い合わせ 8月25日(木)までに体育文化センターへ

交野市ソフトボール協会では、大阪府公認ソフトボール



新着図書



一般書

(21) 昭和63年8月10日

- 〔自由が丘タウン物語〕 山崎洋子 講談社
- 〔キャンピングカー百科〕 R Vマガジン特別編 徳間書店
- 〔カイゼン〕 今井正明 講談社
- 〔語りつぐべきこと〕 沢地久枝 岩波書店
- 〔日本文明77の鍵〕 梅棹忠夫 編 創元社
- 〔眠れぬ夜の殺人〕 岡嶋二人 双葉社
- 〔粗大ゴミ日記〕 白石 真 彩流社
- 〔ソニーにおける失敗の研究〕 坂口義弘 エール出版社
- 〔バーコードのわかる本〕 朝日ソノラマ
- 〔見えない情事〕 小池真理子 中央公論社
- 〔禁じられたソナタ〕 赤川次郎 小学館
- 〔人は死ねばゴミになる〕 伊藤 藤栄樹 新潮社
- 〔暗黒星団〕 森村誠一 文藝

春秋

〔雨の日には車をみがいて〕

五木寛之 角川書店

〔片翼だけの女房どの〕 生島治郎 集英社

〔雷鳴のとき〕 阿部牧郎 文藝春秋

〔緋の山〕 田久保英夫 集英社

〔見たたせば柳ざくら〕 丸谷才一 中央公論社

〔方言小辞典〕 倉持保男 東京堂出版

〔おもしろ農民への招待状〕 小松光一 農山漁村文化協会

〔障害者だから不幸なのか〕 生瀬克己 三一書房

〔中高年の山登り学〕 森田季巳 山と溪谷社

〔摩周湖殺人事件〕 木谷恭介 桃園書房

〔北アルプスのお花畑〕 増村征夫 枳の葉書房

〔IBMマネジメント〕 デビッド・マーサー ダイアモンド社

〔アア〕 藤原新也 新潮社

児童書

〔パパ、ぼくの犬をかえして〕 C・ギユッマン 文研出版

〔海の中から電話です〕 山下明生 偕成社

〔モザンビークからきた天使〕 井口民樹 学習研究社

〔なにをしてきたの〕 長野博一 佼成出版社

〔いばりんぼうのガラス〕 パーナデイト・ワッツ文・絵 岩波書店

〔オリバーツイスト〕 デイケンス・C 講談社

〔ジョンはおふる〕 ボブ・グレラム文・絵 岩波書店

〔ジャンボゴリラとたけのこ〕 こやま峰子文 渡辺あきお・絵 ほるぷ出版

〔いちばんすごいまほうつかい〕 岡田 淳・文 高見八重子・絵 ひかりのくに

〔テオはべるべろ〕 ボブ・グレラム文・絵 岩波書店

63年後期の

ブンブン号と動く図書分室

六十三年後期（九月～十二月）のブンブン号（自動車文庫）と動く図書分室を下表の日程で運行します。

ブンブン号の巡回

ステーション名	時間	曜日	9月	10月	11月	12月
倉治7丁目	13:30~14:30	火	6日	4日	1日	日
妙見坂W-3棟前	13:30~15:00		・	・	15	13
森南3丁目	15:00~16:30		20	18	29	
星田山手3丁目	10:00~11:30	日				
妙見東(中公園前)	10:00~11:30					
水道局正門前	13:30~14:30		11	9	6	4
私市山手ちびっこ広場前	13:30~15:00		・	・	・	・
妙見口(バス停前)	15:00~16:30		25	23	20	18
私市会館前	15:30~16:30	木				
南星台公園	15:00~16:30		16・29(金)	13・27	10・24	8・22
星田山手1丁目(どんぐり公園)	15:00~16:30	毎週土				
郡津駅前(交野会館)	13:30~16:00		10・17 24	1・8・15 22・29	5・12 19・26	3・10 17

※9月15日祝日のため16日(金)に振替

動く図書分室

分室名	時間	曜日	9月	10月	11月	12月
藤が尾(藤が尾会館)	13:30~16:00	毎週水	日 7・14 21・28	日 5・12 19・26	日 2・9 16・30	日 7・14 21

※11月23日祝日のため運休



# みんなのひろば



## 原稿募集

「ひろば」は市民みなさんのページです。心あたたまる話や地域の話題・写真・イラストなどをお寄せください。

投稿は400字以内にまとめ、住所・氏名・電話番号を書いてください。記念品を進呈します。

○締め切り 毎月15日  
○送り先 交野市役所 広報広聴課 (〒576 交野市 私部1丁目1-1)

## 郡津 話し方サロン

毎月第3土曜日、午後2時から4時30分まで。郡津公民館で。内容は「よい人間関係をつくる話し方」を基本とし、話し方・聞き方の大切さを学ぶ。指導は話力開発研究センター所長仲西正幸さん。会費は一カ月千円、三カ月前納。申し込み・連絡は上床さん(☎91・9055)

## 15周年記念

## 思い出いっばい

## コンサート

9月4日(日)、市民スポーツレクリエーションセンターで。開場は午後1時。発表は午後1時30分から3時まで。内容は、第1ステージ「小さな木の実」、海のオルゴール」他、第2ステージ、女声合唱組曲「水のいのち」、第3ステージ「スクリーンミュージック特集」。入場料は三百円。主催は交野市女声合唱団。連絡は西郷さん(☎92・0967)

## 北河内地区

## 府民大学講座

9月7日(水)から10月26日(水)まで。全八回(各回水曜日、第三回は9月22日(木))。北河内府民センタービル他。対象は北河内地区に在住または、在職し、全日程に参加が可能な人。主題は「暮らしに生かそう造形活動」。定員は五

## 交野俳句会

9月4日(日)、午後1時から5時30分まで、体育文化センター1。対象は市民。内容は出句・互選・披講・講評。参加費は六カ月二千五百円。申し込み・連絡は、当日直接会場か池見さん(☎91・0169)

## 講演

## 島の野鳥

8月21日(日)、午後2時、福祉センターで。テーマは島の野鳥。講師は三重大学講師上田恵介さん。聴講は無料。主催は交野野鳥の会。連絡は下土居さん(☎92・1147)

## 北河内発見 シリーズ 折り紙展

10人(抽選)。申し込みは8月25日(木)までに「往復はがき」に住所・氏名・年齢・性別・電話番号を記入して大阪府教育委員会事務局北河内教育事務所指導課〒573枚方市大垣内町二丁目一五ノ一北河内府民センタービル内(☎44・1331 内線417)

## 親子の

## 折り紙教室

8月19日(金)から29日(月)まで、平日は午前9時15分、午後5時30分、土曜日は午前9時15分、午後1時、日曜日は休み。北河内府民センター1。問い合わせは同センター府民課調整第二係(☎44・1331 内線324、325)

## ニューメディア展

10月21日(金)から26日(水)、午前10時から午後6時まで。第1会場 枚方近鉄百貨店(21日・26日) 第2会場 枚方郵便局3階(24日・26日) 講演会場 枚方市民ホール(26日)。内容はニューメディア関係機器、オンライン情報、ネットワークの展示並びに実演、ふれあい体験、イベントコーナーとして桂文珍のハイテク落語、有名人による経済講演、ワープロ、パソコン教室など。連絡は北大阪商工会議所(☎45・1111)

## 生活と

## 北大阪 '88

7月3日(日)、体育文化センターで開かれた同大会に、八十人、十三チームが出場し次のチームが優勝・準優勝・三位となりました。○優勝 交野インディアカ同好会A ○準優勝 交野インディアカ同好会C ○三位 交野インディアカ同好会B FNIC・C 大阪中学校相撲選手権大会 7月16日(土)、堺市大浜相撲場で開かれた同大会で次のような成績をおさめました。○団体の部 優勝 第一中学校(広田公輝(私部)、畑瀬彰宏(私部)、畑瀬和俊(私部)、南 隆尋(梅が枝)) ○個人の部 優勝 広田公輝(私部) 優秀八選手 畑瀬彰宏(私部)

## 家庭用品

## 修理会

8月23日(火)から25日(木)まで、福祉センター西側で。時間は午前10時から午後3時まで。修理品は包丁・はさみ・靴・かさなど。主催は交野市消費生活問題研究会。

## 大会結果

敬称略

## 第1回市長杯

## インディアカ大会

7月3日(日)、体育文化センターで開かれた同大会に、八十人、十三チームが出場し次のチームが優勝・準優勝・三位となりました。○優勝 交野インディアカ同好会A ○準優勝 交野インディアカ同好会C ○三位 交野インディアカ同好会B FNIC・C 大阪中学校相撲選手権大会 7月16日(土)、堺市大浜相撲場で開かれた同大会で次のような成績をおさめました。○団体の部 優勝 第一中学校(広田公輝(私部)、畑瀬彰宏(私部)、畑瀬和俊(私部)、南 隆尋(梅が枝)) ○個人の部 優勝 広田公輝(私部) 優秀八選手 畑瀬彰宏(私部)



### 受講生のみなさん

#### 第5回

### 老人大学・一般教養講座

#### 時事講座の日程決まる

- と き 9月8日(木)  
13:30~15:30
- ところ 福祉センター
- 対象 社協だより“ふれあい”(5月10日発行)の老人大学に  
応募された受講生
- 講師 読売新聞社  
社会部遊軍キャップ  
岸本 弘一さん



8月21日(日)、京阪交野市  
駅前に午前9時集合。当日雨  
天の場合は8月28日(日)に順  
延。帰着は午後5時ごろ。行  
きは直谷から貴船山へ。コ

### ハイキング

(一般向き)

### 京都 貴船山

1スは京阪三条駅・出合橋・  
直谷出合・樋ノ水谷出合・貴  
船山・二ノ瀬ユリ・夜泣峠・  
叡電二ノ瀬駅。行程は10キ、  
約三時間。参加費は二百円。  
弁当・水筒・雨具各自持参。  
交通費は各自負担。主催は交  
野ハイキング同好会。連絡は  
岩花さん(☎92・7227)

### 歩こう

### 京都北山へ

8月27日(土)、京阪交野市  
駅前に午前9時集合。雨天の  
場合は8月28日(日)に順延。  
行き先は中川・沢ノ池。コ  
スは京都駅・菩提ノ滝・沢ノ  
池・福王寺・京阪三条駅。参  
加費は二百円。弁当・水筒・

雨具各自持参。交通費は各自  
負担。主催は交野歩こう会。  
連絡は成田さん(☎91・40  
13)

### 第1回 ダブルス 卓球大会

9月4日(日)、受付午前9  
時30分、開始午前10時、体育  
文化センター体育室で。参加  
資格は、高校生以上の市内在  
住在勤者。試合はダブルス戦。  
ゼッケン必要。五十チームま  
で(百人)。参加費は一チーム  
千円。申し込みは、8月27日  
(土)までに体育文化センター  
または練習日(水)午前中(日)  
午後1時~4時は、直接体育  
室へ。申し込みはチーム単位。  
連絡は井戸さん(☎92・66  
27)

### ハイキング

### 比良八洲の滝



8月21日(日)、京阪交野市  
駅に午前7時40分集合。雨天  
の場合は8月28日(日)に順延。  
コースは、近江高島・鹿が瀬口・  
大摺鉢・八洲滝群・比良山上・  
ロブウェイ・リフト・比良駅。  
行程は7キ、三時間三十分。参  
加費は二百円。弁当・水筒・  
雨具各自持参。交通費各自負  
担。主催は交野山歩会。連絡  
は吉原さん(☎92・3928  
夜8時~9時)

### 世界人権宣言40周年

### 記念切手デザインコンクール

ことしは、国際連合におい  
て「世界人権宣言」が採択さ  
れてから40周年に当たり、郵  
政省では、これを記念して12  
月5日に「世界人権宣言40周  
年記念切手」を発行します。  
この切手のデザインを募集し  
ます。応募資格は制限ありま

せん。作品は人権の擁護をテ  
ーマとしたもので、日本画、  
洋画、写真、きり絵、版画等  
手法は自由ですが、個人の作  
品で未発表のもの。締切は8  
月29日(月)。問い合わせは郵  
便局まで。

### 作品

### 俳句

#### ○交野俳句会

新居成る蛙の声に囲まれて  
手の届く青栗これより御陵道  
飛ぶ蛍籠の蛍と光り合ふ  
気まぐれの山田の蛙登を鳴く  
背くらべして向き向きの立葵  
谷川に沿ひて開ける菖蒲園  
紫陽花の紅勝る日や計の知らせ  
紫陽花やいつも母の忌雨呼べり  
大甕に睡蓮咲かせ家古りぬ  
濯ぎもの干す植えし田に影落し

### 短歌

#### ○しめ野短歌会

南國に花の盛りの楽しけれど蘭五六種のほか名も知らぬ花  
仕入れにゆく母と共に起き出して風呂敷持ちて始発の電車  
雨に散る凌霄花(のうぜんかずら)の花びらが散歩の道に華や  
ぎて見ゆ  
芳香を問へば一滴われの手に匂ひ残せる祇園の女(ひと)よ  
心臓の発作後三年の兄に会う耐え耐えてこの白き髪  
○一般  
むきむきに寄せ地蔵ありて朱に翳る老杉を降る光寂けり  
初めての文楽公演見蕩(と)れたり大夫操る人形は生き  
幾野 藤田眞佐子

- 倉治 厚主 ナカ
- 郡津 西村 節子
- 倉治 厚主 一江
- 倉治 阪本 登美
- 郡津 佐藤 花子
- 梅が枝 中野 ちづ
- 倉治 金沢 忠史
- 倉治 藤原 フク
- 倉治 斎藤 安野
- 東倉治 野村八千代
- 妙見坂 土屋 フヂ
- 星田 大矢 智恵
- 私市山手 沢田有理子
- 郡津 野中マツエ
- 私市山手 町田 芳子
- 郡津 松木 滋子
- 私市 森 溇



