

広報 交野の 63年 12

市民憲章

交野は、古くから多くの
人々に愛されてきました。
私たちは、このまちの良
さをいかしつつ、さらによ
りよい交野を求めて、ここ
に市民憲章を定めます。

和

(自然と・文化と・人と)

昭和63年12月10日 通巻306号 毎月10発行 編集と発行・交野市役所総務部



無量光寺

画・井戸泰雄 私部2丁目

| | | | |
|---------------|-----|----------------|-------|
| 5世紀初めの東車塚古墳 | 2・3 | 健康は自分で管理 | 8・9 |
| 8世紀最大級の割竹形木棺跡 | | 税・福祉・教育 | 10 |
| 62年度水道事業会計報告 | 4・5 | 古紙は大切な資源・消費者相談 | 11 |
| 交野山・府民の森美しくなる | 6 | スナップ | 12・13 |
| 年末・年始の業務案内 | 7 | レポーターだより・まちの話題 | 14・15 |
| | | 文化・スポーツ | 16 |
| | | 図書室だより | 17 |
| | | みんなのひろば | 18・19 |

5世紀初めの 東車塚古墳

8メートル最大級の割竹形木棺跡 埋葬時のまま副葬品約千点出土

寺南野の古墳時代前期(5世紀初め)の前方後方墳「東車塚古墳」から、長さ八メートルもあるわが国最大級の割竹形木棺跡が見つかり、鉄剣、鉄刀、銅鏡などの副葬品が埋葬当時のまま出土したと、本市教育委員会が発表しました。

この発掘調査は、昭和四十八年の府立交野高校建設の際、主体部の一部を試掘した結果古墳の存在が確認されていたことにより、今回、本市が以前から進めている緑道整備が古墳の一部にかかること、また昭和四十八年にこの古墳が一部試掘されたことにより遺物の保存状態が悪化している可能性があること、古墳を

とわかりました。他の二基は地表近くにあり盗掘されたりして、副葬品は失われており、割竹形のものはこの下にあったため、副葬品は当時のままになってい

ます。木棺そのものと人骨は腐食して残っていませんが、木棺に塗られていた朱が棺跡全面に残り「えりつき三角板革とじ短甲」と呼ばれるよろい、中国製の舶載鏡(四獣鏡)(十二・五寸)などの銅鏡三面、鉄剣一本(長さ七十三センチ)、鉄刀三本(長さ七十センチ)のほかカマ・クワなどの生産用具が並べられており、また碧玉製の石釧、勾玉、管玉、琴柱

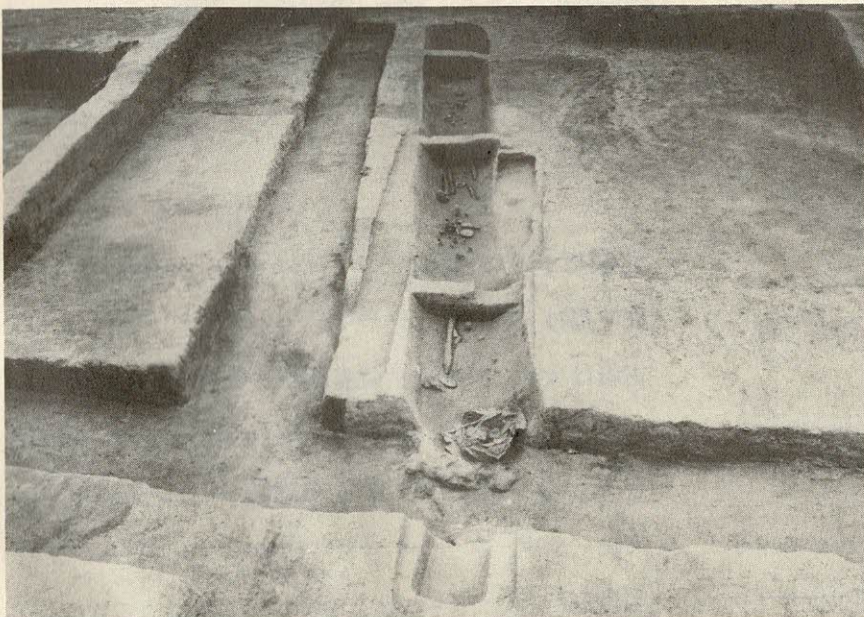
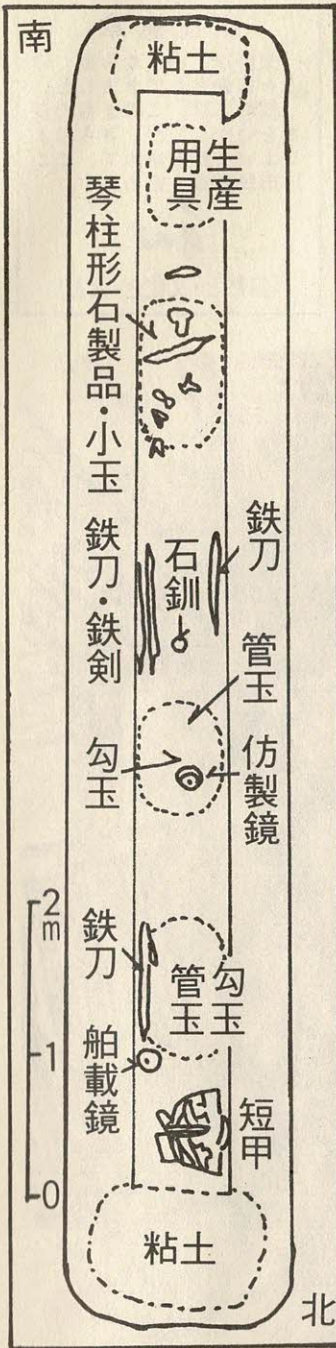

副葬品がそのままに残る割竹形木棺跡

形に加工した多数の小さな石、直径一ミリのビーズ状の小玉群などが重なり合っており、

土しています。割竹形木棺跡がほぼ完全な姿で出土したのは、これまで豊中市の大塚古墳など、数例しかなく、今回の東車塚古墳のものは、大塚古墳より一・二メートル長く二人の同時埋葬と推定された木棺は初めてであり、大変貴重なものとなっています。交野市教育委員会では、今後副葬品などをさらに詳しく調査する予定です。



仿製鏡のまわりに散らばる勾玉と管玉

一体合葬は非常に珍しい 発掘を指導した

奈良大学 水野正好教授の話

交野地方は、古代、大和と結ぶ要衝だったことから、物部一族が支配しており、肩野物部氏の氏上(首長)の墓だと思われる。二体合葬がはつきりしたのも大変珍しい。
また、水野教授は、当時鉄製の生産用具は、盾などの木製品を作ったり、家の建築に使ったりしているが、交野で

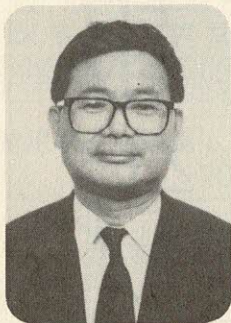

出土したものは、木の柄が取り付けられておらず、未使用品と思われる。当時鉄は、貴重品だったので使う前に木箱に詰めて副葬品にしたらしい。
大和朝廷から授かった地方豪族は権威のシンボルや宝物にしてきたことを物語っていると説明されている。

想像をはるかにこえた古墳

交野古文化同好会会員

大野栄子さんの話

十一月十日の放送と新聞などで発掘調査結果の現場説明会のあることを知りました。その日が待ちどおしく高まる胸のうちを押さえつつ現場にかけ参じました。
藤ノ木古墳よりも百五十年ほど古く日本一長い八層もある珍しい古墳には多くの副葬品が当時に近い状態で埋葬されていました。

説明内容は、被葬者が二人埋蔵物は短甲、船載鏡、鉄刀、勾玉、仿製鏡、鉄剣、刀子、石釧、琴柱形石製品、小玉、鉄斧、鉄製工具、また、木棺の木片がどこにも残されていないが木の断面を切りぬいたように残されているということでした。

一つ一つの遺物を目の当りにして説明を聞いてみると、土の中での長い年月にも耐えて、それぞれに型をとどめているのが不思議であり、細かい結果がでるのがいつごろなのだろうか、当時の人々の諸生活の中で貴重な品々が人間最後



の場としての「墓」に命の大切さと同じくらい重みをもつて副葬品を埋葬していたのではないだろうかとか、次から次へと見い出される品々は私の想像をはるかに超えたもので思わず合掌していた私でした。



古代のロマンにふれようと集まった考古学ファン

考古学ファン 現地説明会千百人でにぎわう

この古墳の現地説明会が十一月十三日(日)に行われ、約千百人の市内市外の考古学ファンが訪れました。

当時の人々は生きるのに必要な諸活動以外の時間は墓づくりに注いでいたのではないのでしょうか、今回発掘された古墳にも古代人の多くの手で墓づくりのための技術や労力のありつたけが注がれていたことが十分に感じられ、古代への果てしなきロマンと限りない思いが湧いてきました。
交野の歴史は、故片山長三先生のご指導の賜ものが今に

引き継がれよみがえらせられ奥野平次さんの郷土愛によって受け継がれてきています。
交野の秘められたロマンはまだまだあちこちに点在し、そして眠り続けています。
住みなれたまち交野のロマンが若い世代に受け継がれ、そして次の世代と継がれるためにもこの貴重な資料や古遺跡を大切に保存してほしいと思います。

開門時間の一時間も前から約二百人が行列をつくるなど大変にぎわっていました。

発掘の担当責任者本市教育委員会の奥野主査は、埋葬当時のままの姿で副葬品が出土したこと、えりつき三角板革とじ短甲やカマ・クワなどの生産用具など珍しい副葬品の数々について説明しました。
説明会には指導にあたった奈良大学水野教授も出席し、集まった考古学ファンは、鮮やかな青色を留める腕輪の石釧などをカメラにおさめるなどして、あちこちで感嘆の声「私たちのまちに千五百年以上の古墳があるなんて信じられません。昔の人々はどんな暮らしをしていたのでしょうか」と古代へのロマンをかきたてられていました。



62年度 水道事業

業会計報告

9年ぶり給水(製造)原価が

供給(販売)単価を下まわる

98,279千円の利益計上

六十二年度の水道事業会計は、六十年六月の料金改定による財政三カ年計画の最終年度になります。六十二年度決算は、六十一年度に続いて利益を計上することができ、三カ年の総決算として、好調で安定した財政基盤を築くことができました。

特に、昭和五十三年以来、供給単価が給水原価を下まわっていたのが、九年ぶりに上まわり、収益を向上させました。

主要要因としては、企業内努力による経常経費の節減(支出を押さえることによるもの)と、円高による電力料金の引き下げなど外部要因が加わったことにあります。

また、使用水量が伸びをみせたことも要因の一つでしょう。

金額で見ますと、総収益は

社会情勢に対応した

拡張・整備の推進

六十二年度も、第四次拡張事業計画に基づき、送配水管

の整備、汚泥脱水機改良工事、配水池拡張工事等を行いました。

また、社会情勢等に対応す

るため拡張計画の変更認可申請を府と国に行いました。

貸借対照表

(単位：千円)

| 借 | | 方 | 貸 | | 方 |
|------|---------|-----------|------------------|-----------|-----------|
| 科 | 目 | 金額 | 科 | 目 | 金額 |
| 固定資産 | 土地 | 216,824 | 固定負債 | | 152,081 |
| | 立木 | 758 | 一時借入金 | — | |
| | 建築物 | 108,295 | 未払金 | 232,824 | |
| | 構築物 | 1,324,132 | 前受金 | 11,859 | |
| | 機械及装置 | 462,850 | その他流動負債 | 24,284 | |
| | 車両運搬具 | 4,772 | 計 | 268,967 | |
| | 工具器具及備品 | 32,383 | 自己資本金 | 307,350 | |
| | 建設仮勘定 | 427,152 | 企業債 | 1,356,444 | |
| | 電話加入権 | 100 | 工事負担金 | 606,019 | |
| | 計 | 2,577,266 | 受贈財産評価額 | 46,074 | |
| 流動資産 | 現金預金 | 847,052 | 給水負担金 | 493,161 | |
| | 未収金 | 66,761 | 国庫補助金 | 27,300 | |
| | 貯蔵品 | 2,849 | 減債積立金 | 100 | |
| | その他流動資産 | 2,000 | 利益積立金 | 80,000 | |
| | 計 | 918,662 | 繰越利益剰余金 年度末残高 | 153 | |
| | | | 当年度純利益 | 98,279 | |
| | | | 建設改良積立金 | 60,000 | |
| | | | 計 | 3,074,880 | |
| 資産合計 | | 3,495,928 | 負債・資本合計 | | 3,495,928 |

良好な施設を維持しつつ

安全でおいしい水づくり

財政状況は引き続き安定

していますが、今後を展望すれば、引き続き楽観はできません。

それは、浄水場、送配水管等の老朽化が進行しており、これらの補修が増加傾向にあるからです。

また、企業債(借入金)の累積による財政負担も考えなければなりません。

さらには年々増加する水需要

にこたえるため、自己水源(深井戸)の確保と、諸施設の拡張を手がける必要があるという、水道水源の汚濁に細心の注意を払いながら「安全でおいしい水の安定供給」により、いっそう努めていかなければなりません。

(5) 昭和63年12月10日

損益計算書

(単位：千円)

| 借方 | | 貸方 | |
|-------------------|---------|----------|---------|
| 科目 | 金額 | 科目 | 金額 |
| 営業費用 | 640,516 | 営業収益 | 750,359 |
| 原水及浄水費 | 255,971 | 給水収益 | 738,024 |
| 配水及給水費 | 162,515 | 受託工事収益 | 934 |
| 受託工事費 | 679 | その他営業収益 | 11,401 |
| 総係費 | 130,197 | 営業外収益 | 84,578 |
| 減価償却費 | 90,563 | 受取利息及配当金 | 30,976 |
| 資産減耗費 | 591 | 雑収益 | 8,219 |
| 営業外費用 | 95,896 | 分担金 | 45,383 |
| 支払利息及び 企業債取扱諸費 | 95,097 | 特別利益 | 39 |
| 雑支出 | 799 | 固定資産売却益 | 0 |
| 特別損失 | 285 | 過年度損益修正益 | 39 |
| 小計 | 736,697 | | |
| 当年度純利益 | 98,279 | | |
| 合計 | 834,976 | 合計 | 834,976 |

1 m³当たりの費用構成比

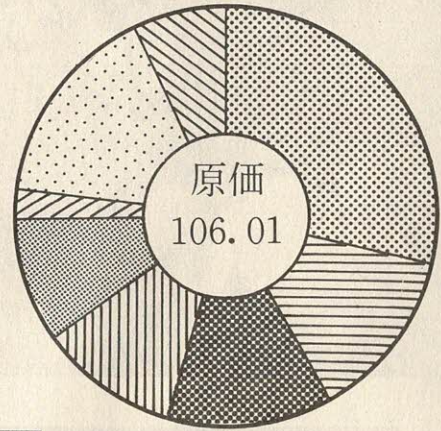

| | | |
|-------|---------|--------|
| 職員給与費 | 30円47銭 | 28.7% |
| 支払利息 | 13円70銭 | 12.9% |
| 減価償却費 | 13円05銭 | 12.3% |
| 動力費 | 11円33銭 | 10.7% |
| 修繕費 | 10円25銭 | 9.7% |
| 薬品費 | 2円46銭 | 2.3% |
| 受水費 | 17円19銭 | 16.2% |
| その他 | 7円56銭 | 7.2% |
| 合計 | 106円01銭 | 100.0% |

費用構成比較表

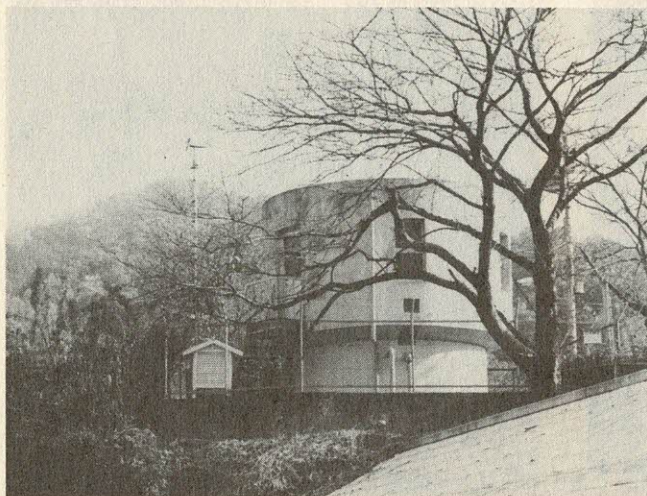
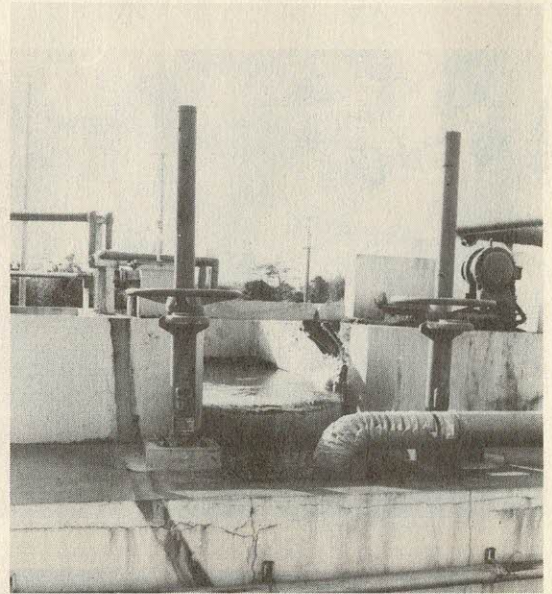
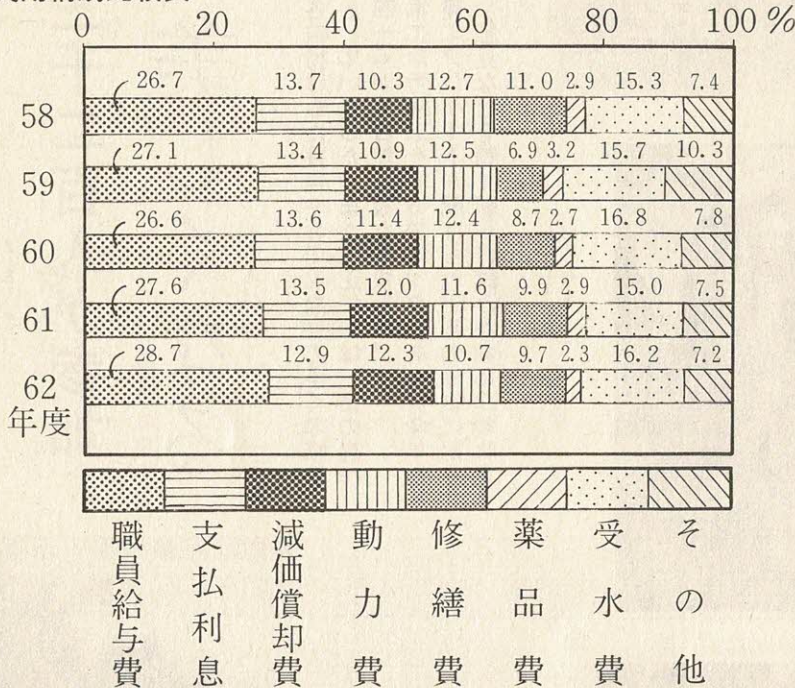

供給単価および給水原価

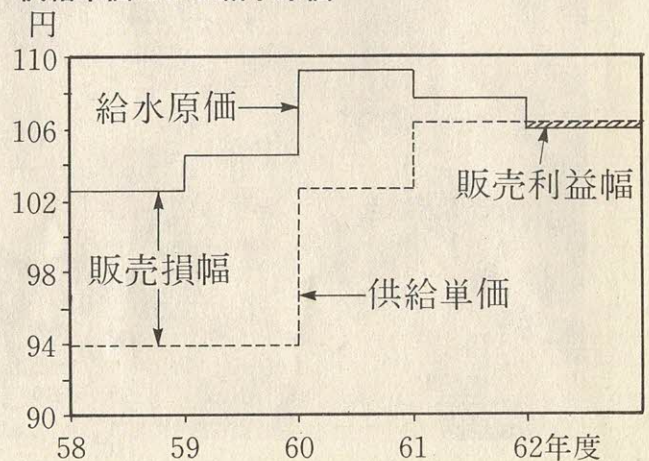

クリーングリーン作戦・市民三千二百人が参加 交野山・府民の森 美しくなる

十一月二十日(日)、交野市山地対策協議会は、市内山地
地域を三ブロック十一ルートに分けて、交野山や府民の森
をハイキングしながら清掃するクリーングリーン作戦を展
開しました。朝から穏やかな好天に恵まれ、三千二百人の
参加者があり、拾ったゴミは二トにものほりました。
各ブロックの集結地では、七、八の山道を歩いた疲れ
もわずれ自然を大切に、アカマツ、ツバキ、もみじの植

樹をした後、各自持参した弁当やおでんなどで多くの親子
づれが昼食をとっていました。また、正午には、市の鳥キ
ジ、合わせて四十羽が大自然に放たれました。
このほか、木工や竹細工をするブロックもあり、今年初
めて参加者全員にアンケートが配ばられ、この作戦に対す
る市民の感想や意見などを聴く新しい試みがおこなわれま
した。



年末・年始の業務案内

一般業務

市役所本庁と星田出張所の業務は次のとおりです。

○年末 12月28日(水)まで平
常どおり
○年始 1月4日(水)から平
常どおり

休み中の婚姻・出生・死亡などの戸籍の届け出は、市役所本庁の宿直室で受け付けます。

水道

○年末 12月28日(水)まで平
常どおり
○年始 1月4日(水)から平
常どおり

粗大・不燃物 ごみ

収集日は変更ありません。
○年末 12月28日(水)まで平
常どおり収集
○年始 1月4日(水)から平
常どおり収集

一般生ごみ

○年末 12月30日(金)まで平
常どおり収集
○年始 1月4日(水)から平
常どおり収集

し尿

○年末 12月28日(水)まで平
常どおり収集
○年始 1月5日(木)から平
常どおり収集

市民スポーツ レクリエーション センター

○年始 1月6日(金)から平
常どおり開室
星田市民センター図書室は
次のとおりです。
○年末 12月23日(金)まで平
常どおり開室
○年始 1月6日(金)から平
常どおり開室

○年末 12月25日(日)まで平
常どおり開館
○年始 1月5日(木)から平
常どおり開館

武道館 体育文化 センター

館内整備および清掃のため
開館は次のとおりです。
○年末 12月25日(日)まで平
常どおり開館
○年始 1月6日(金)から平
常どおり開館

教育センター

○年末 12月28日(水)まで平
常どおり開館
○年始 1月5日(木)から平
常どおり開館

急病診療

受診されるときは、必ず保
険証を持ってきてください。
往診はしません。

なお、市内の医療機関では
12月29日・30日・1月4日に
一部診療されることもあり
ますので、医療機関へ問い合
わせてください。

水道の当番工事店 (交野市公認水道工事店)

| と き | 業 者 名 | 電 話 |
|-----------|------------|---------|
| 12月29日(木) | (株)戸田設備工業所 | 91・7219 |
| 12月30日(金) | 奥角工業所 | 91・2456 |
| 12月31日(土) | 交南設備(株) | 58・5571 |
| 1月1日(日) | (有)北崎工業所 | 31・1296 |
| 1月2日(月) | 平田設備工産 | 91・4773 |
| 1月3日(火) | 森本水道 | 91・7676 |

○宅地内・屋内以外の水道管破裂などは水道局へ電話してください。

図書室

体育文化センター図書室・
教育文化会館・第一児童セン
ター図書室は次のとおりです。
○年末 12月25日(日)まで平
常どおり開室

年末・年始急病診療表

(順不同)

| 医療機関名 | 住 所 | 電 話 | 診療科目 | 31 日 | 1 日 | 2 日 | 3 日 |
|-------------|----------------------|---------|----------------------|---------------------|---------------------|---------------------|---------------------|
| 交野病院 | 私部2-11-38 | 91-0331 | 内科 | 午前10時~正午 | 午前10時~正午 | 午前10時~正午 | 午前10時~正午 |
| | | | 小児科 | 午後1時~3時 | 午後1時~3時 | 午後1時~3時 | 午後1時~3時 |
| 星田南病院 | 藤が尾3-5-1 | 91-3500 | 外科 | 午前10時~正午 | — | 午前10時~正午 | — |
| | | | 小児科 | 午後1時~3時 | — | 午後1時~3時 | — |
| 岡本診療所 | 森北1-23-10 | 91-2922 | 内科・外科 整形外科 脳外科 | — | — | 午前9時~正午 | — |
| 北河内夜間救急センター | 寝屋川市豊野町15-10 | 21-3003 | 内科 小児科 | 午後10時~ 午前0時30分 | 午後10時~ 午前0時30分 | 午後10時~ 午前0時30分 | 午後10時~ 午前0時30分 |
| 枚方休日急病診療所 | 北河内府民センター前 枚方医師会館 | 45-2656 | 内科 小児科 | 午前10時~正午 午後1時~5時 | 午前10時~正午 午後1時~5時 | 午前10時~正午 午後1時~5時 | 午前10時~正午 午後1時~5時 |

○その他緊急に病院へ運ぶ必要がある場合は、119番か消防本部(☎92-0011)

健康は自分で管理

問い合わせは健康管理室

40歳まよわず

胃の検診

がん初期症状はありませ
んに。自覚症状があらわれたとき
は、すでにがんは進んでいる
のが普通です。

四十歳を過ぎれば毎年検診
を受けて健康管理に努めまし
よう。

なお七十歳以上の、生活
保護世帯・市民税非課税世帯
の人は無料です。

○とき 64年2月28日(火)
までの毎週火曜日 午前8時

30分から
○ところ 交野病院
○対象 四十歳以上の市民
○費用 七百元(受診時に
支払ってください)
○申し込み 健康管理室
電話でも申し込みます。

年に一度は

子宮がん検診

子宮がんは、早期に治療す
ればほとんど治ります。

三十歳を過ぎれば、年に一
度は定期検診を受けましょう。
六十二年度から「子宮体が

ん検診」も受けられるよう
になりました。

個人検診(市内の産婦人科)

○期間 64年2月末日まで
○対象 三十歳以上の市内
在住の女性
○費用 千円(けい部のみ
六百元)
○申し込み 上表の産婦人科

子宮体がん検診の対象者

最近六ヵ月以内に不正性器
出血のあった人で、次のいず
れかに当てはまる人です。

- 五十歳以上の人
- 閉経以後の人
- 妊娠の経験がなく、月経が
不規則な人

乳がん検診

乳がんのほとんどの症状は
乳房に硬いしこりとなってあ
らわれますが、はっきりした
自覚症状や痛みはありません。
乳房のしこりなどに気づい
たときは、すぐに受診するよ
うにしましょう。

- とき 64年1月～3月
- ところ 上表の医療機関
- 対象 三十歳以上の市内
在住の女性
- 費用 二百円

3種混合 2種混合 予防接種

三種混合予防接種(破傷風・ジフテリア・百日咳)と、二
種混合予防接種(破傷風・ジ
フテリア)を下表の日程でし
ます。

この予防接種は個人に通知
しますが、万一届かないとき
は直接会場へおこしください。
六十三年一月から三月まで
にI期を済ませた人は、六十
四年八月から十月までにII期
の接種を受けてください。
費用は無料です。

(注意)

▽家で幼児の体温を計り母子
健康手帳を持ってきてくださ
い。
▽母子健康手帳を忘れたとき
は予防接種を受けられないこ
ともあります。
▽すでに百日咳にかかった幼
児は、二種混合の接種を受け
てください。

- I期 二歳以上四歳未満
- II期 三歳混合(白色の間診票)

三種混合・二種混合予防接種日程表

| ところ | 倉治公民館 | 私市会館 | 星田市民センター | 保健センター |
|-----|----------|----------|----------|----------|
| 1回目 | 1月17日(火) | 1月18日(水) | 1月19日(木) | 1月20日(金) |
| 2回目 | 2月14日(火) | 2月15日(水) | 2月16日(木) | 2月17日(金) |
| 3回目 | 3月14日(火) | 3月15日(水) | 3月16日(木) | 3月17日(金) |

○受付時間 三種混合 13:45~14:45 二種混合 14:45~15:00

◎ 次の人は予防接種を受けられません

1. 発熱している人、または著しい栄養障害の人
2. 心臓血管系疾患、じん臓疾患または肝臓疾患にかかっている人で、当該疾患が急性期もしくは増悪期または活動期にある人
3. 接種液の成分によりアレルギーになるおそれのある人
4. 接種しようとする接種液により異状な副反応をおこしたことがある人
5. 接種前1年以内にけいれんの症状をおこしたことがある人
6. おたふくかぜ・水ぼうそう・はしか・風疹・ウイルス性疾患にかかり、なおってから1ヵ月以内の人
7. 上記の他に小児マヒ、BCG、麻疹の予防接種を受けた時は1ヵ月以上インフルエンザの予防接種を受けた時は2週間以上経過していない人

二種混合(青色の間診票)

○I期 二歳以上六歳未満
の幼児

○II期 二歳以上六歳未満
の幼児で、I期三回目終了後
一年以上経過した幼児

○接種方法 上表の日程のう
ち一回接種

○II期 二歳以上五歳六
ヵ月未満の幼児で、I期三回
目終了後一年以上経過した幼
児

○接種方法 右表の日程で三
週から八週の間隔で三回接種

○接種方法 右表の日程のう
ち一回接種

風疹(ふうしん)

予防接種

対象は

私学の子女子中学生

妊娠初期の女性が風疹にかかると、先天性の心臓病や難聴などの異常児が生まれる恐れがあります。

そのため現在では、中学校の女子生徒に風疹の予防接種が義務づけられています。

市では、私立中学校に在学している女子生徒を対象に風疹を予防接種をします。

○とき 1月24日(火) 午後2時30分～3時

必ず印鑑を持って体温を計

あなたにとって入れ歯は

●かめます



●話せます



●お顔の老化を防ぎます



●残っている歯を守ります



歯が倒れる/歯が伸びてくる/
入れ歯を入れて

何らかの原因により歯がなくなってしまうと、口腔のもつていた食物摂取機能・発音機能・咀嚼(そしゃく)機能などは大なり小なり低下します。

そのみならず、歯の欠損に引き続き歯槽(しそう)突起(歯が植っている骨)や顎(あご)骨にも形態的变化が

一生自分の歯で食べよう②8

義歯の働き

枚方歯科医師会文野班
蒲生元興

(定期点検で安心先取り)



口の中に装着し、諸機能の回復・改善をはかるとともに、外貌の変化の復整並びに歯牙の欠損に続いてきたるべき歯ならび、顎骨および口腔付近諸器官の不正を予防するため、われわれ歯科医は義歯を作るわけです。

入れ歯の点検をしていますか

— 入れ歯の定期検査 —

1年に1～2度の入れ歯の定期検査を受けましょう。

- 顎(あご)の形が変形して、入れ歯が狂います。
- バネ等がゆるんで、入れ歯がゆるくなります。
- 残っている歯が悪くなることがあります。

保健所だより

乳幼児の健診・相談には、母子健康手帳を持ってきてください。

療育相談
12月20日(火) 午後1時～4時

条畷保健所 先天性股関節脱臼の早期発見・大腿四頭筋拘縮症等

乳幼児健康相談
1月25日(水) 午後1時30分～2時30分 福祉センター

3カ月児検診
1月10日(火) 午後1時～2時 保健センター

妊婦教室
12月14日(水)・21日(水) 午後1時30分～4時 保健センター

母親育児教室
1月18日(水) 予約制 福祉

予約制 四条畷保健所 精神障害・アルコール中毒

予約制 四条畷保健所 精神障害・アルコール中毒

センター
1月25日(水) 午後1時30分
福祉センター

国民年金

農業・自営業者など第一号被保険者のみなさん、国民年金の保険料に納め忘れはありませんか。

保険料を未納のままにしておきますと、老齢基礎年金・障害基礎年金・遺族基礎年金を受けられなくなる場合がありますので忘れずに納めましょう。

○問い合わせ 保険年金課

保険料の支払いは

便利な口座振替

口座振替なら金融機関で一度手続きをされますと、あなたの預金口座から自動的に納めていただけます。

納期限を気にする必要もなく、納め忘れもなくなり、払い込みのためにわざわざ出かける必要もありません。

○申し込み 納付書・預金通帳・印鑑を持って、あなたの預金口座のある金融機関へ

税

各種証明を電算化

現在、税務課においては、手書きで各種証明を交付して

いますが、来年一月からは電子計算機によって各種証明を交付します。

対象となる証明

- 63年度の現年課税分の各種証明
 - ▼市府民税課税(所得)証明
 - ▼固定資産評価証明および課税(公課)証明
 - ▼軽自動車税の継続検査用
- ただし、63年度以前の各年

度の証明は、従来どおりの手書きで証明を交付します。

市府民税

▼固定資産税・都市計画税

▼交付の申請
本庁税務課の窓口でも郵便でも申請できます。(印鑑要)

○窓口で申請できる人
▼本人または同一家族の人

▼代理人および第三者が申請する場合は、本人の委任状(収入印紙を貼る)が必要

歳末防犯運動

防犯とは

お隣りさんと仲良しになることである。そしてドロボーにはいられないためのオシャレリをするこ

とである。
毎年十二月になると、現金をねらう強盗、ひったくり、侵入盗、車両盗、押し売り等の犯罪が多発しています。

このような犯罪を防止するために、市内の各地域において歳末特別警戒を実施します。

特に、十二月二十八日(水)と二十九日(木)の二日間は、警察、交野市防犯協議会、市

○郵便による申請
必要な事項を便せんに書いて郵送してください。

▼住所、名前、連絡先(電話番号)、証明が必要な年度の一月一日現在の住所

必要とする証明、資産の場合には証明を必要とする物件(土地・家屋および地番)を書く

▼返信用封筒に切手を貼り、住所・名前を書く

手数料(一件について二百円 現金または郵便局で販売している定額小為替証書)を同封して〒576 交野市私部一丁目一―一 交野市役所税務課まで郵送してください。

12月1日～31日

が一体となって、市内を四地区に分けて午後八時から十一時まで、駅周辺を重点に警戒します。
市民のみなさんも、隣り近所と協力しあって、犯罪のない明るい町にしましょう。

福祉

善意銀行

交野市社会福祉協議会の善意銀行に次のみなさんから預託していただきました。

○松塚の美容室三季から二万千円
○幾野の一市民から二万円
○向井田の一市民から二万円
○妙見坂の落合智子さんから四千三百五十円
○交野市区長会から五万円

寄贈

○天野が原町の玉田真知子さんからくらやま幼稚園へエレクトーン一台

教育

1月初めに小学新1年生の就学(入学)通知書を郵送

市教育委員会では、一月初めに就学(入学)通知書―往復はがき―を、来年四月市立小学校へ入学する児童の保護者に郵送します。

対象は、昭和五十七年四月二日から昭和五十八年四月一日までの間に生まれた児童の保護者です。

もし、就学(入学)通知書が届かないときは、市教育委員会の学務課まで連絡してください。

なお、返信用はがきは、一月二十四日までに送り返してください。よう協力をお願いします。

○問い合わせ 学務課

みんなで考える人権問題⑤

障害者問題

障害者の社会への「完全参加と平等」

現在の社会では、障害をもつ人が日常生活を営む場合、決して暮らしやすい環境とはいえません。

障害者に対する理解や認識は高まってきてはいますが、いまだに十分とは言えません。

障害者に対する偏見や医学的無知による誤った社会認識が根強く、そのために障害者の完全参加が阻まれ、健康者が受けている諸権利を十分に受けることができないという事態があります。

しかし、障害者は日常生活においてもさまざまなハンディキャップを負っていますが、それを乗り越えて自立しようと努力しています。

本市には、障害者の職業自立を促進するモデル事業所として、大阪府が設けた「障害者ワーキングエリア」

があり、エリア内には、交野市が設立した精神薄弱者通所授産施設「やわらぎ授産所」や重度身体障害者収容授産施設・大阪府立「交野自立センター」重度障害者多数雇用事業所「交野松下株式会社」があります。各施設は連携をとりながら、障害者の自立と社会参加を推進するため努力しています。

障害者自らの自立への努力とともに、社会が障害者を支えることはとても重要です。

みんなが障害者のもつさまざまな問題を正しく理解し、障害者が社会の一員として自立し、広く社会に参加できるようにみんなで考え行動しなければなりません。

障害者にとって暮らしやすい社会は、障害をもたない人にとっても住み良い社会です。障害者問題を解決していくためには、私たちみんながこのことについて理解を深めて自分自身の問題を開いた出会いを大切にしていきたいものです。

「障害者の日」

制定について

一九七五年(昭和五十年)十二月九日、国際連合は、全ての障害者は「同年齢の

訪問販売、通信販売、マルチ商法(連鎖販売取り引き)を規制する「訪問販売等に関する法律」が改正されました。

改正された主な内容は、次のとおりです。

① クーリングオフ制度(無条件解約)により、無条件で契約を解除できるクーリングオフ期間が八日に延長されました。(従来は七日)

② 従来はクーリングオフ制度の適用除外になっていた現金一括払い取り引きの場合にも、クーリングオフ制度の適用が認められるようになりました。(取引金額が三千円未満の場合を除く)

③ 従来は「訪問法」の規制の対象になつていなかった役員(サービス)や会員権取り引きなどの商品以外のものも規制されるようになりまし

た。新たに規制されるようになったサービスは、今まで苦情が多かったエステティック(その身美容など)や電話器のリース、電話器の取り付け、設置工事、住居等の清掃などです。その他ゴルフ会員権、ス

消費者相談

クーリングオフ期間 8日に延長

ポーツ施設の会員権なども規制の対象になりました。
④ セールスマンなど訪問販売業者が消費者にウソに近いこと(不実)を言ったり、おどして困らせて契約を結ばせるといった消費者にとつて迷惑な行為は禁止されることになりました。

違反した場合、一年以下の懲役または百万円以下の罰金が科せられます。

⑤ 一方的に商品を消費者の家に送りつけて代金を請求する商法(ネガティブオプシヨン)では、送りつけられた商品を消費者が勝手に処分してはいけない商品の保管期間が十四日(従来は三ヶ月)、消費者が業者に商品の引き取りを要求した場合は七日(従来は一ヶ月)に短縮されました。

今回の法改正で販売方法や販売業者に対する規制がかなり厳しくなりました。

しかし、契約について消費者が慎重に対処しない限り、訪問販売に関するトラブルは減ることはないでしょう。契約はよく考えてから結ぶようにしましょう。

スプレー缶爆発

ごみ収集車で火災発生

残りガスに引火

スプレー缶・カセットトコンロのガスボンベ等は、ガスを最後まで使いきり、さらに缶に穴を開けてから、収集当日にごみ集積場所に出してください。

ごみ収集車の爆発事故が全国各地で多発しています。

これは、家庭からごみとして出されるスプレー缶や携帯用コンロのボンベの空き缶が原因です。

本市でも、十月二十六日に星田四丁目のごみ集積場所でごみ収集車にごみを積んでいたところ、突然、ボンベという音とともに、ごみに混じっていたスプレー缶が爆発して積み込まれていたごみに燃え移り、ごみ投入口から火が噴き出しました。

直ちに作業中の職員がごみ投入口に水をかけ火を消そうとしましたが消えず、その場でごみを道路上に排出し、近くの市民みなさんの協力を得てどうにか消し止めることができました。

油を使っていますので、引火したら大事故にならないともかぎりません。使用後のボンベ等は、わずかですがガスが残っています。缶はくぎを打ちつけると穴があき、簡単にガス抜きができませんので、スプレー缶等は最後まで使いきって缶に穴をあけてから出すようご協力をお願いいたします。

古紙は大切な資源です

古紙の払い出しは

許可業者に

ごみの減量にご協力を

市民の一人が一日に出すごみの量は約九百グラムです。そのうち三分の一は新聞や雑誌、ダンボール箱などの紙類です。

これらを古紙として再利用することは、森林資源の保護や生産工程でのエネルギーの節約になります。

払い出しは許可業者に

大阪府は「再生資源営業取締条例」で古紙の回収に許可制をとり、指導に努めています。

市民と同等の基本的権利を有する」ことなどをうたった「障害者の権利宣言」を決議しました。

翌年の一九七六年(昭和五十一年)国連は、この障害者の権利宣言の精神を実行するため一九八一年(昭和五十六年)を「国際障害者年」とさだめて「完全参加と平等」を統一テーマに決めました。

そして、これまでですめてきた障害者への取り組み、制度のしくみをすべてにわたって点検し、問題点をあらためるなど、障害者問題の解決をめざす出発の年としたのです。

「完全参加」とは、障害をもつ人も現在の社会生活のすべてに参加していく、ということにとどまらず、社会の発展に完全に参加していくという意味をもちます。

「平等」とは、すべての人々の平等ということにとどまらず、社会、経済の発展による生活条件の改善

を等しく受ける、ということをも意味しているのです。

わが国では、国連が障害者の権利宣言を行った十二月九日を「障害者の日」とさだめて、障害者問題についての行動と啓発につとめることになりました。

本市でも、毎年十二月九日を中心とする「障害者福祉週間」に市内のJR、京阪各主要駅で街頭キャンペーンを実施し、障害者問題に対する市民の理解と認識を深めるために努力しています。

私たちは、「障害者の日」を日本国憲法の平和主義、基本的人権の尊重の精神に基づいて、すべての人々がともに生きる社会をつくりあげるための契機にしたいかなければなりません。

古紙などの払い出しは必ず許可業者にしましょう。回収の方法や業者の選び方などは、前もって次のところ

で相談してください。

お問い合わせ

大阪府環境部 環境衛生課(☎06・941・0351 内線2585) 四条畷保健所(☎78・1021)

▶アーチェリーで心のふれあい

11月6日(日)、ワーキングエリアで交野アーチェリー招待大会(主催交野弓技連盟)が開かれました。

さわやかな秋晴れのもとで、高校生・身障者・留学生など、8チーム57人が集まり、アーチェリーを通じて、人と人との心のふれあいを高めていました。しかし、的に向かって、矢を射る姿は真剣そのものでした。

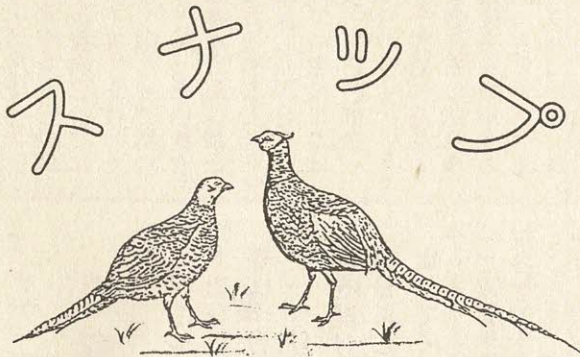

市の鳥「きじ」(昭和61年11月3日定)

▼今こそ、こんな教育を願う—教育懇談会

11月12日(土)、教育委員、PTA役員、教職員、教育委員会が参加して、第2回教育関係者懇談会が開かれました。

教育の現状や課題について考え、教育行政のより一層の充実を図ることが目的で「今こそ、こんな教育を願う」をテーマに、長時間話し合われました。



◀力強いボールのやりとり

11月13日(日)、長宝寺小学校で交野市子ども会ドッジボール大会(主催 交野市子ども会育成連絡協議会・教育委員会)が開かれました。

各地区のブロック大会を勝ち進んだ32チームが、秋空の下、優勝をめざして、力いっぱい競いました。

女子チームの力強いボールのやりとりに、応援にかけつけたお父さんお母さんたちも、びっくりした様子で、大きな拍手を送っていました。(中川 佳子)



▲「おいしい」手作りケーキ

10月30日(日)・11月6日(日)の両日、福祉センターで交野市子ども会育成連絡協議会が、小学校高学年児童に、わくわくお菓子作り講習会を開きました。

この両日に、参加した224人は、オムレツケーキ作りに挑戦しました。

わいわい、がやがやと手も口も忙しく、世話役のお母さんから作り方を教わりました。自分で作ったケーキをほうばっては「おいしい!」と満足顔でした。

(馬場奈於美)



▲ハイキング、帰り道のゴミ拾い

10月28日(金)に、交野市地区婦人団体連絡協議会の会員(参加者50人)が、くろんど池からの帰り道、ハイカーがポイ捨てしたゴミを拾いながら、ハイカーに「交野の緑を守り、山を美しくしましょう」と呼びかけ、私市駅までを清掃しました。

会長の蔦田純子さんは、「秋の山地自然を守る運動期間中の事業として行いました」と話されていました。

▼楽しい交通安全人形劇

11月4日(金)、福祉センターで園児300人が参加し、「もんべど」による交通安全の人形劇(主催 交野市交通安全対策協議会)が開かれました。

人形劇に園児たちは、元気いっぱい合唱し「道路へとび出さないでね」という呼びかけに「ハイ」と答えていました。

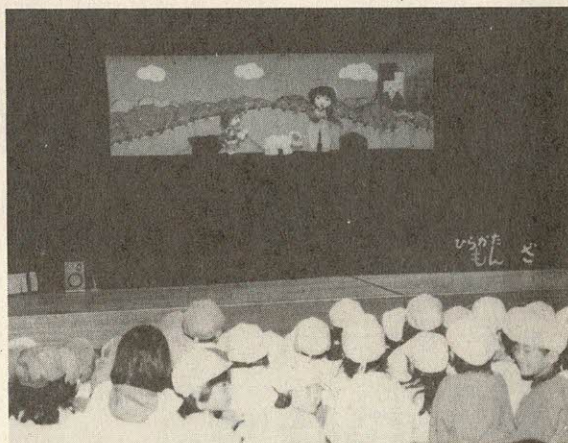

▼中学校合同文化祭

11月13日(日)、市民スポーツレクリエーションセンターで、交野市立の中学校(4校)が合同文化祭を開きました。

各中学校の、演劇・合唱・ブラスバンド・ギター・マンドリン・美術クラブが、日ごろの活動成果を生かした特色のあるすばらしい文化祭でした。校区を越えた交流が深まるでしょう。

(上原 美和)

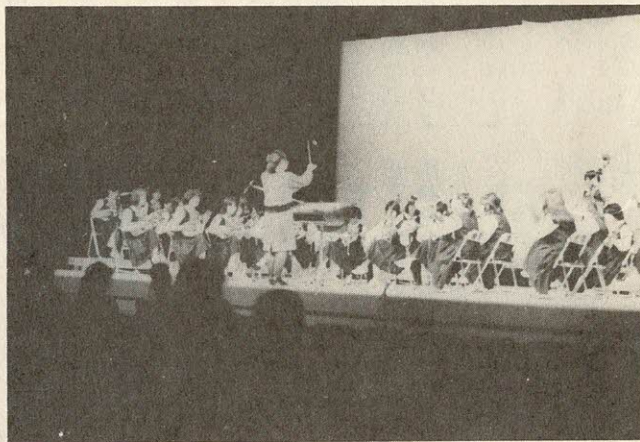

市の人口

| | 11月末現在 | 月の動き | |
|-----|---------|------|------|
| 人口 | 66,129人 | 出生 | 45人 |
| 男 | 32,838人 | 死亡 | 25人 |
| 女 | 33,291人 | 転入 | 233人 |
| 世帯数 | 19,774 | 転出 | 342人 |

11月の火災と救急

| | 火災出動 | 救急出動 |
|-------|------|--------|
| 11月 | 2件 | 100件 |
| 63年累計 | 18件 | 1,060件 |
| 62年累計 | 39件 | 1,104件 |

11月の交通事故

| | 発生 | 死亡 | けが |
|-------|------|----|------|
| 11月 | 21件 | 0人 | 25人 |
| 63年累計 | 230件 | 1人 | 279人 |
| 62年累計 | 260件 | 1人 | 298人 |

菊に魅せられて30年

細野 信三 さん

十一月、菊人形で賑わう枚方パークでは、全日本菊花コンクール(主催朝日新聞社・日本菊花芸術協会)に出品された菊が、すばらしい香りを漂わし、美しさを競い合っていました。

その会場の一画に、総合花壇で枚方市長賞、ミニ花壇で優良賞を受賞された細野信三さん(寺二丁目)の大作が飾られていました。

趣味を極めた菊作り三十年の細野さんは、今までに内閣総理大臣賞、三年連続受賞者のみに贈られる名人賞をはじめ、各コンクールで数々の賞を受けられました。

二百坪の畑に、約五十種類の菊を植えられるそうで、気持ちは早、来年のコンクールに向けての構想を練り、ハウス内のさし芽の手入れに余念がありません。



菊づくり30年の細野さん

「菊を観るのが楽しみ」と日焼けした顔をほころばせる細野さん。

また、多くの人に楽しんでもらいたいと、毎年学校等に菊の寄贈もされています。

今後、菊作りと並行して、おぼけかぼちゃ作りにも本格的に取り組んでいかれるそうです。

アメリカから種を購入して作ったおぼけかぼちゃで、最も重いのは、三十五キログラムですが、百キに挑戦したいと、七十二歳とは思えない、はつらつとした笑顔が返ってきました。

(レポーター 馬場奈於美)

ミヤモノ石工 寺村の 治郎助

私市・若宮神社の鳥居に、「慶應三年卯年七月」「寺村・石工・治郎助」と、彫ってある。

この鳥居こそ、交野・寺村に、ミヤモノ石工がいたことを、伝える貴重な石造物である。

ミヤモノとは、狛犬・燈籠・鳥居など、神社に奉養する石造物の意味で、総じて細工物に使うことばである。

レポーター からの たより

家まわりの敷石・カマド・石臼といった生活用品だけを扱う石工や、自然石に戒名だけを彫りこむ墓石づくりの石工にくらべ、ミヤモノ石工は、高度な技術を身につけていた。技術だけでなく、宮仕、氏子に、推せんを得る人格も必要だった。

それだけに、ミヤモノ石工はプライドも高かったといわれている。

石工には頭陀袋に、セツトウ・ゲンノウ・ノミをつめこんで、旅から旅をわたり歩く「ワタリ石工」と、代々の家業をつぐ「家もち石工」がいた。

だが、家業をつぐのはごくわずかで、ほとんどが「ワタリ」になった。

これは石工にかぎられたものではない。

腕に職を持つ職人たちは、旅から旅にわたり歩いた。こうすることが、腕のいい

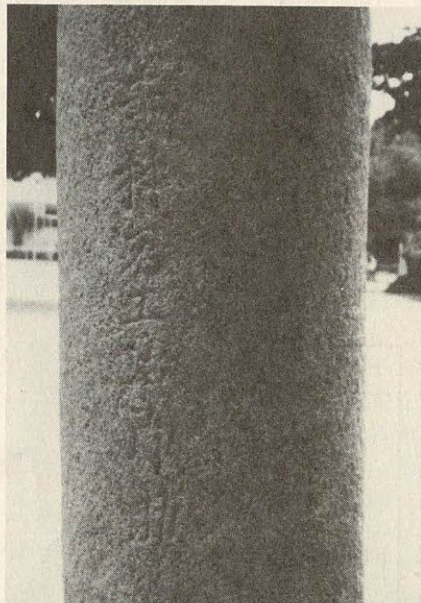

寺村・石工・治郎助

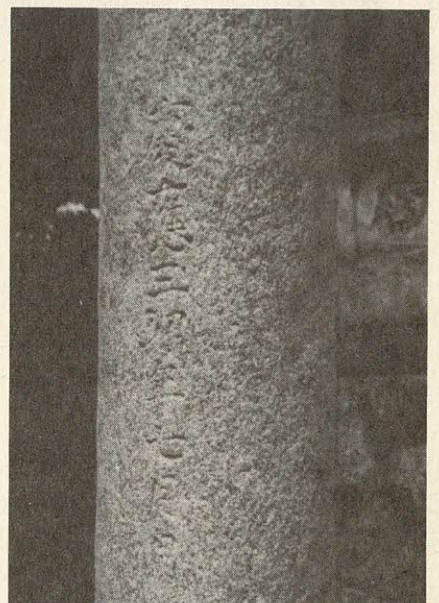

慶應三年卯年七月

職人になる一つの条件でもあった。

「治郎助」が、どちらの石工だったか、詳しいことは、わからない。

となり村の鳥居に、「寺村・石工・治郎助」の銘を彫り、出身地名を省略していることから推測すると、家業をついだと、みるべきだろう。

その点では、恵まれた境遇だったと、いえよう。

だが、恵まれた境遇だけでは、ミヤモノ石工としての技

術は身につかない。

職人は、手とり足とりして技術を教えたといわれている。

技術を身につけるには、年期奉公に出て、ノミとぎ、フイゴ引きの下働きをしながら、盗みとらなければならなかった。

治郎助も、そうした苦労を重ねながら、ミヤモノ石工の技術を、身につけていったのだろう。

(レポーター 河合経男)

感動の講演会

“今、子供にとって大切なのは”

深まりゆく秋の香りに包まれた市民スポーツレクリエーションセンターで、十一月十四日、第一回教育月間の記念行事として開かれた吉岡たすくさんの講演会に参加しました。

テーマは、「今、子供にとって大切なのは」で、ユーモアたっぷりの話の中にも、親として反省することいっぱい

のあつという間の一時間でし
た。
まず、人間は他の哺乳類と
違い、ひとりですくことも食
べることもできない未完成な
状態で生まれてくる。
ゆえに完成（おとな）する
までの教育が大切である。
建物に例えるなら、子供は
工事中の状態、平屋建てに
なるか、大きなビルになるか
は工事請負人（親）の責任で
あり、工事中だから失敗や間
違いも多いが、失敗を繰り返
しながら大きくなっていく。
親は、先々に口を出さな
いで見守っていくべきだとこの
ことです。
犬や猫は、どこで生まれて
も、どんな親であっても、大
きな影響はないが、人間は生
まれた環境が、その成長に大
きく影響する。
今、交野で生まれ、育って
いる私たちの子供の故郷は、
まちがいなく交野です。

まちな 話題

その意味でもより良い交野
になるよう努力したいと思
います。

最後に子育ては決して「あ
きらめてはいけない」という
ことです。
私も決してあきらめないで
明るい一家の太陽になろうと
さわやかな気持ちで会場を後
にしました。
（天野が原町一丁目 湯川陽子）

気分は江戸期へ 生活風情を満喫

十一月三日、文化の日にふ
さわしく、重要文化財で江戸
時代の代官屋敷として知られ
る北田家住宅を見学しました。
このような機会に巡り合え
たことに感謝しながら、テー
プから流れるナレーターの説
明に感じ入り、友人とホット
なひとときを過しました。
修復されたとはいえず、建て
られた一七〇〇年代当時の人
たちの気配を肌で感じるこ
とができるたはずまです。
馬で乗り入れたという立派
な表門（長屋門）には度肝を
ぬかれました。
そして、主婦として興味を
持ったのは、大きな釜をそな
えたへっついさんのある台所
です。
高い天井、広い土間、井戸
もあり、何もかもスケールが

ちがいがいい、かいがいしく働く女
性たちのざわめきが、何とな
く聞こえてきそうな錯覚にお
そわれました。
私が生まれ、子供時代ずつ
と育った前住所の近くに、阿
部野神社と北畠公園がありま
す。
ここには、南北朝時代に南
朝方に任えていた北田家の祖
もあることに気がつき、町の
考古学者に尋ねたところ、や
はり間違いありませんでした。
私なりにルーツを探しあて
たという興奮で、なかなか寝
つかれなかった夜半でした。
古人の足跡を少しつかめた
気がして、ずっしり重い一日
だったように思います。
（私市二丁目 尾辻房子）

みつめよう交野の農業 第11回 交野市農業フェア

交野市農業協同組合と交
野市農業生産連合会の共催
で、「第十一回交野市農業
フェア」を開きます。
〇とき 12月17日（土）・
18日（日） 午前10時～午後
3時

〇ところ 交野市農協本店
とその周辺
〇内容 △市内農産物即
売野菜・果物・タマゴなど
▽市内産米試食（もちつき・
ポンガシなど）▽農協支部
長会（コーヒーショップ）

▽園芸（植木・苗木など）▽
農協購買品特売 ▽農協婦
人部（漬物・うどんなど）
▽消費生活問題研究会（み
かん・手づくり商品など）
▽各種相談（営農指導・共
済など）
（注）会場は大変混雑します
ので徒歩か自転車でおこし
ください。

年賀状

受付は12月15日～20日

年末年始は、年賀状をはじ
め郵便物が非常に多くなる時
期です。
郵便局では、これらの大量
の郵便物を正確に早く届ける
ため万全の体制を整えていま
すが、次の点についてみなさ
んの協力をお願いします。
郵便番号とあて名を正確に
はつきりと書いてください。
年賀状の受付は、十二月十
五日からです。元旦に届ける
ためには、なるべく十二月二
十日までに届けてください。

生徒募集

募集



国立大阪障害者職業訓練
校では、主として身体に障
害のある人々に、就業がで
きるよう訓練をしています。
職種は、園芸・製図・印
刷・印章・デザインなど十
一科あります。
〇受付 2月15日（水）まで
〇問い合わせ 国立大阪障
害者職業訓練校（☎072
2・41・3545）

私製はがきや年賀はがき以
外の官製はがきを使用する場
合は、「年賀」と朱記してくだ
さい。
朱記されていませんと、一
般の郵便物として年内に配達
することもありません。
新住居表示が実施されてい
る地域は、新町名・丁目・番地
まで正確に書いてください。
〇問い合わせ 交野郵便局郵
便課（☎93・3293）

文化・スポーツ

成人式

20歳のつどい

○とき 1月15日(日) 午
前10時～午後1時
○ところ 市民スポーツレク
リエーションセンター
○対象 昭和四十三年四月
二日から昭和四十四年四月一
日までに生まれた市内在住の
男女
なお、十一月三十日以降に
転入された人には年賀招待状
は届きませんが、対象者は直
接会場へお越しください。
○内容 式典、講演、立食
パーティー
○演題 「私のマラソン人

第38回北河内地区
総合体育大会
マラソン競技

○参加費 無料
○持ち物 年賀招待状
○当日記念品と引き換えます
ので、忘れないようにしてく
ださい。
○問い合わせ 体育文化セン
ター
○とき 2月5日(日) 午
後1時開会 雨天の場合2月
11日(土)に順延
○ところ 淀川左岸管理道路
(淀川新橋起点周回コース)

○集合 午後0時30分まで
に淀川新橋下
○種目
▽一般男子の部(十五歳以上
五キロメートル)
▽一般女子の部(十五歳以上
五キロメートル)
▽壮年の部(四十歳以上) 三
キロメートル
▽熟年の部(五十歳以上) 三
キロメートル
▽ファミリーの部(三人以上
二キロメートル)
▽十キロメートルの部(十五歳
以上性別問わず) 十キロメー
トル
(注)一人一種目(ファミリー
の部のみ重複可)
○参加資格
▽昭和六十四年一月一日から
引き続き交野市内に居住し、
健康な人。ただし大学生と全
日制高校生を除く
▽各種目の年齢は、昭和六十
四年一月一日現在とする
○申し込み 1月17日(火)ま
でに体育文化センター

「かたの」に
音楽を
ひろめよう

「かたの」に音楽を一層ひ
ろめようと、市内で音楽を指
導されている先生たちの集い
を持ちます。
器楽・声楽を問いません。
賛同される先生は、連絡して
ください。
○締切 1月20日(金)
○問い合わせ 体育文化セン
ター

写真コンテスト
「私のまち」

私の好きな「まち」、古き
よき「まち」などの写真を募
集しています。
○サイズ 白黒・カラープ
リントでサービス判以上四
ツ切まで
○締切日 12月31日(土)
○応募先 〒113 東京都
文京区本郷二十七-十三
広和レジデンス(社)日本
交通計画協会内 第六回「私
のまち写真コンテスト」事
務局(☎03・816・17
91)

文部大臣から
表彰を受ける
第一中学校PTA

11月16日(水)、東京で開か
れた日本PTA創立四十周年
記念式典で、第一中学校PT
Aが、優良PTA文部大臣表
彰を受けました。
これは、優れたPTA活動
をし顕著な業績を挙げたこと
に対して贈られたものです。

府知事から
功労者表彰
中角 納さん

11月9日(水)、交野市商業
連合会顧問理事の中角 納さ
ん(倉治六丁目)が、多年役員
として団体の運営と業界の発
展に寄与されたので、大阪府
知事から功労者表彰を受賞さ
れました。

子ども会
将棋大会

○とき 1月22日(日)
午前9時30分受付、午前10時
開始
○ところ 武道館
○対象 市内在住の小学生
○試合方法 個人戦 午前
予選(四人リーグ方式)二勝以
上が決勝戦へ、午後 決勝
戦(トーナメント方式) 試合
時間二十分
○定員 百人
○主催 交野市子ども会育
成連絡協議会
○申し込み・問い合わせ 12
月15日(木)から1月14日(土)
までに体育文化センター
電話でも申し込みます。

とびだせ人形

1・2・3!

むすびざわんぱく劇場

むすび座のゆかいな三人組
が、人形を使って、みなさん
と一緒にあそんだり、おはな
しをします。
○とき 12月22日(木) 午
後2時
○ところ 第一児童センター
○入場料 無料
○問い合わせ 体育文化セン
ター・第一児童センター

一般開放中止
12月22日(木)
第1児童センター
(人形劇のため)

図書室だより

新着

図書

一般書

〔野分酒場〕 石和 鷹 福武書店
 〔状況曲線〕 松本清張 新潮社
 〔生還〕 石原慎太郎 新潮社
 〔幕末純情伝〕 つか こうへい 角川書店
 〔我が名はエリザベス〕 入江 曜子 筑摩書房

〔霧のレクイエム〕 阿刀田 高 読売新聞社
 〔梅一輪 安田鞞彦〕 沢野久雄 主婦の友社
 〔笑死小辞典〕 フイリップ・エラクレス 立風書房
 〔妊娠中に気をつけたい薬の本〕 松峯 寿美 朝日出版社
 〔フライバシーが筒抜け〕 馬場恭子 文芸春秋
 〔極悪狩り〕 大下 英治 ベストセラーズ
 〔日本の課長〕 加藤 仁 P H P 研究所
 〔小さいサムライたち〕 吉岡 たく P H P 研究所

〔モノを見つめりや時代がわかる〕 徳丸壯也 小学館
 〔死者からの年賀状〕 西村 望 立風書房
 〔殺しの秘湯案内〕 辻 真先 立風書房
 〔核戦争の心理学〕 ジェイムズ・トンプリン 西村書店
 〔老いの生きかた〕 鶴見俊輔 筑摩書房
 〔静かな町の夕暮れに〕 赤川 次郎 講談社
 〔月宮の人〕 杉本苑子 朝日新聞社
 〔詳伝ゴルバチョフ〕 タイム誌編 読売新聞社

児童書

〔時満ちくれば〕 竹内敏晴 筑摩書房
 〔接近遭遇〕 上野千鶴子 勁草書房
 〔デユカキス〕 チャールズ・ケニー 読売新聞社
 〔日美子の唱歌殺人〕 斎藤 栄 光文社
 〔危険な相続人〕 赤川次郎 角川書店

ブンブン号の巡回 (12月)

| ステーション名 | 時間 | 曜日 | 12月 |
|-----------------|-------------|----|----------|
| 倉治7丁目 | 13:30~14:30 | 火 | 13日 |
| 妙見坂W-3棟前 | 13:30~15:00 | | |
| 森南3丁目 | 15:00~16:30 | | |
| 星田山手3丁目 | 10:00~11:30 | 日 | 4・18日 |
| 妙見東(中公園前) | | | |
| 水道局正門前 | | | |
| 私市山手ちびっこ広場前 | | | |
| 妙見口(バス停前) | | | |
| 私市会館前 | | | |
| 南星台公園 | 15:00~16:30 | 木 | 8・22日 |
| 星田山手1丁目(どんぐり公園) | | | |
| 郡津駅前(交野会館) | | | |
| 郡津駅前(交野会館) | 13:30~16:00 | 土 | 3・10・17日 |

動く図書分室 (12月)

| 分室名 | 時間 | 曜日 | 12月 |
|------------|-------------|----|----------|
| 藤が尾(藤が尾会館) | 13:30~16:00 | 水 | 7・14・21日 |

〔ぼくの魔法のランプ〕 山本 静夫 ひくまの出版
 〔忍者サノスケじいさん〕 なすだみのる ひくまの出版
 〔愛って、なにあに〕 ロイス・ロウリー 偕成社
 〔悪魔のくれたワンピース〕 笹川ひろし ポプラ社
 〔みたみたほんとのクリスマス〕 江口まひろ 女子パウロ会
 〔ぼっぼろ山がびょうきです〕 山本和子 国土社
 〔胸さわぎ初恋受験〕 加藤純子 ポプラ社
 〔黒猫ジルバ〕 舟崎克彦 ほるぷ出版
 〔アンパンマンのめいろのくに3〕 K & B 著 フレーベル館
 〔おやすみなさい〕 寺岡邦夫 ケイエス企画
 〔めんどり母さんがあぶない〕

スポーツの窓⑬

スポーツと栄養

Q 食事の後、すぐに運動をしてはいけませんか。
 A 食後、間もなく運動すると、手足等の筋肉活動のために血液がとられて、胃や腸での血液が不足します。そのために消化吸収が十分になつたりします。そして、腹痛や吐き気の原因にもなります。また、ホルモンの関係を考えてみると、消化吸収されてグリコーゲンが貯えられている時は、インシュリンが分泌しますが、運動する時は、グリコーゲンを放出するアドレナリンが分泌します。

この相反する二つのホルモンは、同時に働くことはできません。ですから十分に消化吸収されてから運動する方がいいです。

Q 試合前には、どんな食べ物があるのでしょうか。
 A もちろん普段からバランスのとれた栄養が必要ですが、特に、トレーニング期は筋肉がつくようにたんぱく質を多い目にとらなければいけません。試合当日はエネルギーが出るように糖質を多くとる必要があります。

最近、試合前にバナナを食べる選手が多くなつてきています。陸上・テニス・バドミントン・ラグビー等あらゆるスポーツの選手が、試合前に食べています。バナナはバランスのとれた食品で、ビタミンA・B・C等が豊富にあり、カロリーも高く、消化も早く、しかも手軽に安く手に入るからです。

スポーツに関して質問がありましたら、体育文化センター(担当者 辻)までお問い合わせください。この紙面でお答えします。

体育指導委員会

アリソン・アトリー 偕成社
 〔うさぎのくびかざり〕 黒河松代 佼成出版社
 〔ぼくおぼけだぞ〕 末吉暁子 究所
 小峰書店
 〔バオちゃんのかぜひいちゃった〕 仲川道子 P H P 研

みんなのひろば

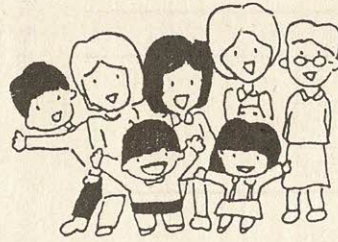

— 原稿募集 —

「ひろば」は市民みなさんのページです。心あたたまる話や地域の話題・写真・イラストなどをお寄せください。

投稿は400字以内にまとめ、住所・氏名・電話番号を書いてください。記念品を進呈します。

- 締め切り 毎月15日
- 送り先 交野市役所 広聴広報課 (〒576 交野市 私部1丁目1-1)

振りそで

着付教室

12月17日(土)と18日(日)、いずれも午前10時から正午まで、武道館。対象は高校生以上の女性。内容はお正月・成人式の振りそで着付けと結び。モデルと同伴可。指導者はきもの着付けコンサルタントの山下千鶴子さん。定員は三十人。参加費は千円。申し込みは電話か当日直接会場。連絡は山下さん(☎91・1768)か瀬川さん(☎91・7972)。

晴れ着

無料講習会



12月21日(水)、午前10時から正午まで、武道館。対象は市内在住の人。内容は振りそで・訪問着の着装と変わり結び。指導者は全日本きものコンサルタント協会・装道きもの教室の田辺光江さん。定員は二十人。参加費は無料。申し込みは12月20日(火)までに田辺さん(☎93・1535)。

家庭用品

修理会

12月20日(火)から22日(木)まで、福祉センター西側。時間は午前10時から午後3時まで。修理品は包丁・はさみ・靴かさなど。主催は交野市消費生活問題研究会。

歩こう

冬の嵯峨野路

12月17日(土)、京阪交野市駅前に午前8時30分集合。雨天の場合は12月18日(日)に順延。行き先は嵐山から松尾寺。コースは広沢池・大沢池・大覚寺・祇王寺・天竜寺・嵐山・松尾寺。行程は八キロ、約三時間。参加費は二百円。弁当・水筒・雨具各自持参。交通費は各自負担。主催は交野歩こう会。連絡は成田さん(☎91・4013)。

史跡めぐり

1月7日(土)、JR河内磐船駅前に午前8時集合。雨天の場合は1月8日(日)に順延。行き先は源氏三代墓・聖徳太子廟・仏陀寺・小野妹子ノ墓。行程は八キロ、二時間三十分。参加費は二百円。交通費は各自負担。主催は野歩会。連絡は吉原さん(☎92・3928夜7時~9時)。

西本願寺

島原演舞場

12月17日(土)、京阪交野市駅前に午前9時集合、雨天決行。行き先は西本願寺・島原演舞場。参加費は三千元。交通費は各自負担。主催は歴史話会。連絡は吉原さん(☎92・3928夜7時~9時)。

大会結果 敬称略

第10回市長杯争奪

テニス大会

ハイキング (一般向き)

生駒山系縦走

12月18日(日)、JR河内磐船駅前に午前8時集合。雨天の場合は12月25日(日)に順延。結果は次のとおりです。○一般男子の部 盛岡中央(妙見坂)・川上和美(藤が尾)チーム △準優勝 下小田章(星田山手)・荻田功夫(私部西)チーム

高齢者

いこいの場

12月14日(水)・22日(木)・1月9日(月)・18日(水)・26日(木)、いずれも午前10時から午後3時30分まで、ホーム明星(星田八丁目)。内容は映画・カラオケ大会・お茶会・囲碁など。利用料は千円(昼食代含む)。送迎バス希望者は二日前までに電話。申し込み・連絡はホーム明星(☎91・2029)。

交野俳句会

1月8日(日)、午前11時、福祉センター。対象は市民。内容は出句・互選・披露。定員は四十人。会費は六カ月二千五百円。申し込み・連絡は当日直接会場か池見さん(☎91・0169)。

押し花教室

12月16日(金)、午前10時から正午までと午後2時から4時まで、体育文化センター。対象は市民。内容は押し花の

散策

飛鳥古道

1月14日(土)、JR河内磐船駅前に午前8時集合。雨天の場合は1月15日(日)に順延。行き先は茅原大とんど・孝安天皇陵・白鳥陵・国見山。行程は約七キロ、二時間三十分。参加費は二百円。交通費は各自負担。主催は歴史話会。連絡は吉原さん(☎92・3928夜7時~9時)。

押し花教室

12月16日(金)、午前10時から正午までと午後2時から4時まで、体育文化センター。対象は市民。内容は押し花の

○一般女子の部 ▽優勝
 中村和子(梅が枝)・山本由美子(天野が原町)チーム ▽準優勝 本山淑子(南星台)・長谷川玉枝(星田山手)チーム
 第12回ジュニア大会
 第7回中体連テニス大会
 11月6日(日)、私部公園テニスコートで開かれた同大会に、男子五十チーム、女子四十二チームが出場、結果は次のとおりです。
 ○男子の部 ▽優勝 横田学(幾野)・北川智大(幾野)チーム ▽準優勝 大西裕史(星田山手)・西井政寛(星田)チーム
 ○女子の部 ▽優勝 森淳子(南星台)・丸山香世子(南星台)チーム ▽準優勝 酒師真理子(妙見東)・浜田摂子(妙見東)チーム
 63年度交野市子ども会

バレーボール

交野ビクトリーズ

毎週火曜日、午後5時から6時15分までと毎週金曜日、午後5時から8時まで、体育文化センター。対象は小学二年生から五年生までの男女。内容は基礎体力づくりとバレーボールの基礎指導。指導は奥角佳英さんと小西一彦さん。会費は一カ月千五百円。申し込みは練習当日直接会場。連絡は奥角さん(☎91・0456 夜間のみ)

合唱団

枚方フロイデ

毎週火曜日、午後6時30分から8時30分まで。枚方市民会館小ホール。対象は高校生以上。内容は来年秋に公演予定(ザ・シンフォニーホール)のハイドン「四季」の練習。定員は三百人。入会金は五百円。会費は一カ月千七百円(学生は千四百円)。申し込み・連絡は練習当日直接会場か森川さん(☎91・2666)



会員募集

読書会

児童文学に親しみを

1月9日(月)、午前10時から正午まで、森区民ホール。テーマの本「(ミルン童謡集」中日文化・「ワーズワース詩集」岩波書店・まどみちお少年詩集「いけしき」理論社)を中心に児童文学の勉強。講師は間崎ルリ子さん。参加費は一カ年千五百円。申し込み・連絡は当日直接会場か萩原さん(☎92・9206)

和装技術研究会

研究 会

第一・二・三火曜日、午前9時30分から正午までと午後7時から9時まで、武道館。対象は高校生以上の女性。内容はきもの着付けの初歩から希望により講師資格取得まで指導。器具は使いません。講師はきもの着付コンサルタント山下千鶴子さん。定員は二十人。入会金は千円。会費は一カ月二千円。申し込み・連絡は当日直接会場か瀬川さん(☎91・7972)か山下さん(☎91・1768)

ガールスカウト

大阪第107団

第一・二・四日曜日、午前9時30分から11時30分まで、想善寺(私部五九一十)。対象は小学一年生から高校三年生まで。人とのまじわり・奉仕・野外活動などを通して人間性を養う。定員は新一年生七人、二年生七人、四年生五人、他は若干名。入会金は九千円。会費は一カ月千円。申し込み・連絡は池田さん(☎92・3423)



作 品

短 歌

○しめ野短歌会

すすきおほへる九頭竜(くずりゅう)のダムはしずまりて黄葉(もみじ)の山々長く連なる
 郡津 松木 滋子
 向き合ひて食事をとりし母逝きぬ座りし場所は猫眠りるる
 天野が原町 一ノ瀬スミ
 行き先を地図に探せし子供等は住みある街との距離を図りぬ
 私市山手 先川 喜美
 腹郁(ふくい)くと香り残して金木犀夜半の嵐に庭に散り敷く
 星田 大矢 智恵
 水枯れし白旗池のほとり来ぬ底のたまりに魚のはねるる
 私市山手 橋本 和子

○一般

子供等の成長と共に友も増え電話取り次ぐ母いそがしく
 幾野 藤田眞佐子
 戦国の武将凛々しき菊衣軍配差し出す川中島の
 私市 森 滯

俳 句

○交野俳句会

おほかたは泡立草の花野かな
 向井田 木村喜代子
 杉皮を剥ぎるる袖(そま)やななかまど
 向井田 三木 君枝
 地下道の手すり冷やか始発駅
 向井田 小島きよ子
 点ほどに秋月鎮め井戸の底
 寺 山添 ナツ
 金木犀匂ひ優しく部屋に満つ
 私市 池見 君栄
 数珠玉の穂の重たくて野の仏
 私市 二村 初恵
 金色の朝日に透けて花すすき
 私市 井上千代野
 匂ひ来てもう一度かぐ金木犀
 私市 三村 一枝
 月天心もと湯あふるる露天風呂
 私市 池見 好夫
 窓よぎるまで見てゐたる秋の雲
 私市 池見 好夫
 ○一般
 コスモスのか細き身には花多し
 妙見坂 土屋 フヂ

施設テレフォン

市役所・福祉事務所・農業委員会……………92・0121
 星田市民センター(星田出張所)……………91・2031
 福祉センター……………91・6241
 水道局……………91・0016
 下水道部……………93・1197
 環境事業部(ごみ・し尿)……………92・2471
 消防本部・署……………92・0011
 体育文化センター(青年の家)……………92・7721-2
 保健センター・休日診療(健康管理室)……………91・8124
 武道館……………92・1700
 教育文化会館……………91・1825
 教育センター……………92・8627
 市民スポーツレクリエーションセンター……………93・3131-3
 北河内夜間救急センター……………21・3003
 土曜休日夜間急病センター……………93・1520

相談室(無料)

○法律相談

▶12月15日(木)▶1月12日(木)、いずれも午後1時～3時、福祉センター。定員8人(当日受付)。相談員は弁護士。問い合わせは広聴広報課

○夜間法律相談

▶12月15日(木)、午後6時～8時、福祉センター。定員5人(当日受付)相談員は弁護士。問い合わせは広聴広報課

○土地建物相談

▶12月20日(火)、午後1時～4時、福祉センター。相談員は不動産鑑定士。問い合わせは広聴広報課

○行政相談

▶12月14日(水)・福祉センター▶12月17日(土)・倉治公民館▶1月18日(水)・福祉センター、いずれも午後1時～4時。相談員は行政相談委員。問い合わせは広聴広報課

○税の相談

▶12月15日(木)、午後1時～4時、福祉センター。相談員は国税局税務相談員。問い合わせは広聴広報課

○人権相談

▶12月15日(木)、午後1時～4時、

福祉センター。相談員は人権擁護委員。問い合わせは市民課

○交通事故相談

▶1月10日(火)、午前10時～午後3時、福祉センター。相談員は交通事故相談員。問い合わせは交通防災課

○園芸相談

▶12月22日(木)、午後1時～4時、市役所2階緑地公園課。相談員は緑地公園課職員。問い合わせは緑地公園課

○結婚相談

▶12月14日(水)▶1月11日(水)、いずれも午後1時～4時、福祉センター。相談員は民生・児童委員。問い合わせは社会福祉協議会

○消費者相談

▶毎週火曜日、午前9時30分～11時
 ▶毎週金曜日、午後1時～3時。いずれも市役所1階産業生活課。相談員は消費生活コンサルタント。問い合わせは産業生活課

○心配ごと相談

▶毎週水曜日、午後2時～4時、福祉センター。ただし、12月21日・28日、1月4日は休み。相談員は民生・児童委員。問い合わせは社会福祉協議会

○児童相談

▶毎週木曜日、午前10時～正午、福祉事務所相談室。相談員は大阪府中央児童相談員。問い合わせは福祉事務所

○障害者福祉相談

▶毎週土曜日、午後1時～4時、福祉センター。相談員は交野市身体障害者福祉相談員。問い合わせは福祉事務所

○母子福祉相談

▶毎日(土曜日の午後と休日は除く)午前9時～正午・午後1時～5時、福祉センター

(注)事前に電話連絡が必要。相談員は母子相談員。問い合わせは福祉事務所

○教育相談

▶毎日(祝日のみ除く)、午前10時～午後5時。教育センター(長宝寺小学校内)。相談員は教育相談員。問い合わせは教育センター

○でんわ育児相談

▶毎週水曜日・あまだのみや幼稚園 ☎92・1351、▶毎週木曜日・あさひ幼稚園 ☎92・0206、▶毎週金曜日・くらやま幼稚園 ☎92・8433。いずれも祝日を除く、午後1

時～3時。相談員は各幼稚園の園長補佐・主任保育。問い合わせは各幼稚園

○電話健康相談

▶毎日(土曜日の午後と休日は除く)午前9時～午後5時、保健センター。相談員は保健婦、栄養士。問い合わせは健康管理室

○40歳以上の健康相談

▶毎週水曜日、午前10時～11時30分。
 ▶毎週金曜日、午後1時30分～3時。いずれも保健センター。相談員は保健婦、栄養士。問い合わせは健康管理室

夜間・休日診療 診療科目は内科・小児科

年末年始の急病診療は7ページに掲載しています。

○夜間救急センター

▶毎日、午後10時～午前0時30分。北河内夜間救急センター(寝屋川市豊野町15-10・寝屋川市役所北側)問い合わせは同救急センター

○土曜休日夜間急病センター

▶毎週土・日曜日・祝日、午後6時～9時。交野病院院内急患用診療室。問い合わせは同急病センター

○休日診療

▶毎週日曜日・祝日、午前10時～正午。保健センター。問い合わせは健康管理室

粗大・不燃物ごみ

○ごみは午前9時までに集積場所へ

収集日

| と き | と ころ |
|------------|-----------------|
| 12月 15日(木) | 妙見坂 |
| 16日(金) | 藤が尾 |
| 21日(水) | 私部、私部西、私部南 |
| 22日(木) | 星田山手、私市山手 |
| 23日(金) | 青山、向井田 |
| 28日(水) | 星田、大字星田、星田北、南星台 |
| 1月 4日(水) | 倉治、東倉治、神宮寺 |
| 5日(木) | 天野が原町 |
| 6日(金) | 寺、寺南野、傍示、森北、森南 |
| 11日(水) | 幾野、郡津、松塚 |
| 12日(木) | 私市 |
| 13日(金) | 梅が枝、妙見東 |

表紙

無量光寺

文・井戸 泰雄

私部二丁目

古い家並みが続く旧街道沿いに浄土真宗の無量光寺があります。

境内には、樹齢五百年を超すイチヨウと菩提樹があり、また、第二次世界大戦に供出をまぬがれた歴史的価値の高い鐘があります。

わたしたちの幼い頃は、この境内で「源平のかまたき」などのわらべ唄をみんなですて遊んだものでした。

今でも続けられている午後5時の「四時鐘」の音を耳にすると、境内で遊んだ昔の懐かしい思い出がよみがえってきます。

年末・年始の業務案内は7ページをご覧ください