

広報 交野の 64年 1

市民憲章

交野は、古くから多くの
人々に愛されてきました。
私たちは、このまちの良
さをいかしつつ、さらによ
りよい交野を求めて、こ
こに市民憲章を定めます。

和

(自然と・文化と・人と)

昭和64年1月10日 通巻307号 毎月10日発行 編集と発行・交野市役所総務部



巳年

画・清水要樹
日本南画院副理事長

市長年頭のあいさつ.....	2
健康は自分で管理.....	3・4
国保.....	6・7
スナッフ.....	8~10
まちの話題・レポーターだより.....	12・13
みんなのひろば.....	17~19

謹んで新年の

ごあいさつを申し上げます

交野市長 原田 誠一



先 哲の教えに、忙人の身心攝養法の第一は、「喜心」と「謝念」を忘れぬことが大切である。

不健康や早く老いることの原因は、肉体よりも精神にある。人間如何なる境地に在っても、常に心の深奥に喜びの心と感謝の念を持つことを忘れてはならない。

一碗の飯を喰つては有り難い。無事に年を過ごして有り難い。平素から何かにつけて、感謝感恩の気持ちを持ちなさい。それが自身の不老健康の極意であると訓じています。

新春を迎えて世界の国々を眺めますと、しみじみと、いま我々が遇い得た日本の国の平和な新年の喜びを痛切に感じます。

過ぐる大戦の犠牲者とその家族の方々、廢墟の跡を復興して、繁栄の道を拓いてくれた先輩同胞皆様方の勤勉と努力のお陰で、今日の私達の平和と繁栄があります。

年頭にあたつて、改めて喜心忘れることなく、感謝の念をあらたにして精進したいと念じています。

易 学という本年の干支(えと)は、「己巳(つちのとみ)」の年にあたります。

「己」(コ・キ・おのれ)の字は、古文によると正の字で、三つの横線と二つの縦線からなつていて、その意味は糸筋を調えること、即ち紊乱(びらん)を紀律すること、紀と同意で「己を生ずる本義とする」とあります。

まさに古書に説くところ、「己を正して人に求めざれば怨みなし」。また「小識は徳を破り、小行は道を破る。己を正すのみ」と。

「巳」(ミ・イ・へび)は象形文字で、蛇の略字といわれ、冬眠していた蛇が春の陽気に遇つて、地表にはい出る

形を表します。

また「イ」と読んで、ムや「の」の意で、地中に居た従来因習的な生活に終わりを告げるといふ意味があり、新しい発展が期待されるとあります。

易学による本年の運勢は、紊乱を紀律して筋道をたて、己を正して徳行を志せば、春陽来復して発展が期待されるとされ、めでたいかぎりでございます。

昨年(つちのとみ)の干支は戊辰(いつちのえたつ)の年で、激動の年でした。

国 政の場においては、リクルート問題が裁かれております。悪弊の根源を断つて、政治に対する国民の信頼を回復して欲しいと願います。

本市の行政におきましても、昨年は大変な年でございます。第二京阪道路事業が現実の問題として提起されています。第二京阪国道対策協議会では、引き続き調査研究を重ねて苦勞を願つております。同時に市といたしまして、学術的専門的な立場で検討頂くた

め、大気・騒音・振動などの公害関係とともに、道路構造・交通・地質・景観対策など各分野の専門の先生方をご委嘱して、環境に及ぼす影響とその対策について、ご検討頂いております。

当然相当な期間が必要ではあります。将来に備えて最善の道を求めて参る所存でございます。

また、過去二十年來、何とか維持して参りました「風俗営業皆無」の行政努力も、国の法律改正の余波を受けて、敢えなく弊え去りました。

むなしく残念な思いを噛み締めながら、本市の政策を評価しご支援下さいました市民皆様方にお礼とともに心からおわびを申し上げます。

従 前の法規制では、善良な風俗の保持や、青少年の健全な育成をはかる主旨を以て、風俗営業等に対して、有効適切な取り締まりが可能になるよう定められていて、「風俗営業等取締法」と名付けられていました。

この法律のもとに、許可権者である大阪府公安委員会

(窓口事務取扱は枚方警察署)の理解あるご支援と、本市開発行政担当者の言葉につくせぬ努力によりまして、過去五度に及ぶパチンコ店の進出に対して理解と協力を求め、何とか抑制に成功して参りました。

しかしながら「風俗営業等取締法」が、その名称も「風俗営業等の規制及び業務の適正化に関する法律」と改められ、従前の法律十六カ条が五十一カ条に拡大され、過去府

の大半が法律に明文化されたため、営業許可権をもつ大阪府公安委員会の裁量の余地が皆無になりました。

このたび、本市議会議長及び各党、会派の幹事長の議員ともども、大阪府公安委員会に陳情いたしましたところ、「法律が改正されて、公安委員会の裁量の余地がなくなり、適法に申請された営業者に対しては許可せざるを得ない」とのことでした。

止むなく最後の自衛手段として、本市の条例を制定して風俗営業用建築物の立地を規制することといたしました。

当 時行政窓口には、三件のパチンコ進出希望の照会がある状態のもとで、本市議会では、事の緊急性と重要性を理解され、終日深夜に及ぶ審議のうえで、十七名の多数議員の賛成のもとに可決成立して頂きました。

域の規制は憲法違反とて、準工業・工業区域の一部区域が規制対象外となり、風俗営業皆無の政策は断念せざるを得ないこととございます。

その反面、効果としては、大阪府条例では許可されるべき区域のなかでも、住居系区域の端から百メートルすべての公共施設や広場から百メートル、中学校敷地から百五十メートル、規制区域が大幅に拡大いたしますとともに、過去の経過のなかで一番懸念されました調整区域の既存宅地が、パチンコ店は勿論モーテル等の風俗営業全部が、規制されることになりました事は、将来に向けて安堵の思いをいたしていらっしゃる所存でございます。

紙 上ながら市条例をご可決いただきました本市民議会議員諸賢に、心から厚くお礼を申し上げますとともに、市民皆様方には、ご理解をいただきお許し下さいますようお願い申し上げます。

今、苦難の多い「戊辰」の年を越年して、新しい「己巳」の年がはじまります。

市民皆様方にとつては、より良き年であることを祈りつつ、交野市政が困難を克服して正道をあゆみ、一歩前進すべく精進いたす所存でございます。

市民皆様方のご清福を祈念し、ご支援くださいますようお願い申し上げます。

健康は自分で管理

問い合わせは健康管理室

総合健診

現在、二月分以降の予約を受け付けています。

〇とき 毎月第一水曜日 午前9時〜正午

ただし、三月は第二水曜日

〇ところ 保健センター

〇対象 四十歳以上の市民

〇内容 問診・胃検診・肺がん検診(結核検診)・検尿・身体計測・血圧測定・血液検査・心電図検査

子宮がん取り扱い医療機関

(順不同)

医院名	住所	電話番号
鈴木産婦人科	郡津5-34-2	91・6152
はと産婦人科	藤が尾4-3-16	91・4103
藤原産婦人科	梅が枝44-3	92・0341

乳がん検診取り扱い医療機関

(順不同)

病院・医院名	住所	電話番号
交野病院	私部2-11-38	91・0331
岡本診療所	森北1-23-10	91・2922
三宅医院	倉治7-46-1	93・0108
飾森診療所	倉治3-2-3	91・5513
明石クリニック	星田8-1-9	92・7137

〇検診結果 約二週間後に医師から説明

必要に応じて歯科相談、保健指導、栄養指導(健康相談)

〇定員 五十人(予約制)

〇費用 男性 千二百円、女性 二千円(ただし、子宮体がん検診受診者は、二千円)

〇申し込み 健康管理室 電話でも受け付けます。

子宮がん検診

子宮がんは、早期に治療すればほとんど治ります。

三十歳をすぎれば、年に一度は定期検診を受けましょう。

集団検診

〇とき 偶数月の第四水曜日 午後1時15分

〇ところ 保健センター

〇対象 三十歳以上の市内在住の女性

〇費用 八百円(けい部のみ四百円)

〇申し込み 健康管理室

〇期間 2月末日まで

〇対象 三十歳以上の市内在住の女性

〇費用 千円(けい部のみ六百円)

〇申し込み 上表の産婦人科

子宮体がん検診の対象者

乳がん検診

最近六カ月以内に不正性器出血のあった人で、次のいずれかに当てはまる人です。

- 〇五十歳以上の人
- 〇閉経以後の人
- 〇妊娠の経験がなく、月経が不規則な人

乳房のしこりなどに気づいたときは、すぐに受診するようになりましょう。

〇とき 1月〜3月

〇対象 上表の医療機関

〇費用 二百円

三種混合 予防接種

二種混合

三種混合予防接種(破傷風・ジフテリア・百日咳)と、二種混合予防接種(破傷風・ジフテリア)を下表の日程で行います。

この予防接種は個人に通知しますが、万一届かないときは直接会場へおこしください。

六十二年一月から三月までにI期を済ませた人は、六十四年八月から十月までにII期の接種を受けてください。

費用は無料です。

(注意) 家で幼児の体温を計り母子健康手帳を持ってきてください。

母子健康手帳を忘れたときは予防接種を受けられないこともあります。

▽すでに百日咳にかかった幼児は、二種混合の接種を受けてください。

三種混合(白色の問診票)

I期 対象 二歳以上四歳未満

三種混合・二種混合予防接種日程表

ところ	倉治公民館	私市会館	星田市民センター	保健センター
1回目	1月17日(火)	1月18日(水)	1月19日(木)	1月20日(金)
2回目	2月14日(火)	2月15日(水)	2月16日(木)	2月17日(金)
3回目	3月14日(火)	3月15日(水)	3月16日(木)	3月17日(金)

〇受付時間 三種混合 13:45~14:45 二種混合 14:45~15:00

◎ 次の人は予防接種を受けられません

1. 発熱している人、または著しい栄養障害の人
2. 心臓血管系疾患、じん臓疾患または肝臓疾患にかかっている人で、当該疾患が急性期もしくは増悪期または活動期にある人
3. 接種液の成分によりアレルギーになるおそれのある人
4. 接種しようとする接種液により異状な副反応をおこしたことがある人
5. 接種前1年以内にけいれんの症状をおこしたことがある人
6. おたふくかぜ・水ぼうそう・はしか・風疹・ウイルス性疾患にかかり、なおってから1ヵ月以内の人
7. 上記の他に小児マヒ、BCG、麻疹の予防接種を受けた時は1ヵ月以上インフルエンザの予防接種を受けた時は2週間以上経過していない人

二種混合(青色の問診票)

I期 対象 二歳以上六歳未満の幼児

〇接種方法 上表の日程で三週から八週の間隔で三回接種

II期 対象 二歳以上六歳未満の幼児

〇接種方法 上表の日程で三週から八週の間隔で三回接種

〇接種方法 上表の日程のうち一回接種

風疹(ふうしん)

予防接種

妊娠初期の女性が風疹にかかると、先天性の心臓病や難聴などの異常児が生まれる恐れがあります。

そのため現在では、中学校の女子生徒に風疹の予防接種が義務づけられています。

市では、私立中学校に在学している女子生徒を対象に風疹の予防接種をします。

〇とき 1月24日(火) 午後2時30分〜3時
必ず印鑑を持って体温を計ってきてください。

〇ところ 保健センター
〇対象 市内在住の私立中学校二・三年生の女子で、こ

れまでに風疹の予防接種を受けていない人
すでに風疹にかかった人は接種する必要はありません。
〇接種回数 一回
〇接種料 千円(市民税非課税世帯・生活保護世帯の人は無料)

胃の検診

四十歳を過ぎれば、進んで検診を受け、早期発見・早期治療に心がけましょう。
なお七十歳以上の人、生活保護世帯・市民税非課税世帯の人は無料です。

〇とき 2月28日(火) までの毎週火曜日 午前8時30分から
〇ところ 交野病院
〇対象 四十歳以上の市民

1歳6カ月児健診

〇とき 1月17日(火) 午後1時〜2時30分
〇ところ 保健センター
〇対象 六十二年六月生まれの幼児

〇費用 七百元(受診時に支払ってください)
〇申し込み 健康管理室
電話でも申し込みます。

保健所

だより

乳幼児の健診・相談には、母子健康手帳を持ってきてください。
〇問い合わせ・予約 四条暇時 保健センター 対象は六

健康は自分で管理

でも歯ブラシでも、どれでも良いですから一日三回食後三分以内三分間の三・三・三清掃をしましょう。

一生自分の歯で食べよう²⁹

むし歯のない赤ちゃん

3 八カ月ごろになると上の歯が生え一歳過ぎから乳旧歯が生えますが、それまではお母さんが磨き、歯ブラシは子供のおもちやにさせておきましょう。

5 むし歯の予防のためには、糖分の抑制が大切です。砂糖の与え方や量には十分注意しましょう。赤ちゃんの時代から糖分を制限して甘い物好きの子にしないことです。

6 おやつ時間を午前10時、午後3時と決め、家族で楽しい時間とすることです。

7 こうして健全な乳歯で満六歳ごろから始まる永久歯との交換の時期を迎えましょう。

8 むし歯のない健全な乳歯は破骨細胞の働きにより歯根が吸収され自然に抜けますが、むし歯の乳歯は何時までも抜けずに残り、後に続いて生える永久歯の歯列が悪くなります。

9 以上のように乳歯を守ることがわれわれの一生を支配する歯並びの良い永久歯で、美男美女になる第一歩である

10 丈夫な歯づくりには、ま

11 歯の栄養素

保健所(〒575 四条暇市江瀬美町一六一 ☎78・1021)

一般健康相談(有料)
毎週火曜日 午前9時30分〜10時30分 四条暇保健所
食事栄養相談
予約制 四条暇保健所 高血圧・糖尿病などの食事療法
精神衛生相談
予約制 四条暇保健所 精神障害・アルコール中毒
療育相談
1月17日(火) 午後1時〜4時 四条暇保健所 先天性股関節脱臼の早期発見
乳幼児健康相談
1月25日(水) 午後1時30分〜2時30分 福祉センター
3カ月児検診
2月14日(火) 午後1時〜2時 保健センター 対象は六

十三年十月生まれの乳児
2歳児歯科健診フッソ塗布
1月27日(金) 午後1時〜2時30分 四条暇保健所 フッソ塗布希望者は26日までに電話で予約(料金三百三十円)
3歳児健康診査
1月26日(木) 午後1時〜2時 保健センター 対象は六十年十一月・十二月生まれの幼児
妊婦教室(4回で1コース)
2月1日・8日・15日・22日
いずれも水曜日 午後1時30分〜4時 保健センター
すくすく育児教室
1月25日(水) 午後1時30分 福祉センター 予約制
母乳育児教室
1月18日(水) 四条暇保健所 予約制
離乳食講習会
1月25日(水) 午後1時30分 福祉センター

ねずみ駆除剤 無料配布

一月下旬から二月中旬まで大阪府下一斉に「ねずみ駆除運動」を展開します。各種の伝染病や食中毒を媒介し、農作物や家具等にも被害を与える有害なねずみを駆除するため、市では、この運動の一環として、ねずみの駆除剤を希望者に、無料配布します。
なお、一括配布を希望する自治会(ただし五十世帯以上)は、健康管理室へ直接申し込んでください。
〇配布期間 1月17日(火)〜2月28日(火) 午前9時〜午後5時(土曜日の午後と日曜・祝日を除く)
〇配布窓口 健康管理室・市役所一階民生部・星田出張所
〇配布薬剤 固型テイラックト五十グラム 二袋
〇持ち物 印鑑

ビタミンC マカルシウムの代謝や石灰化—ビタミンD マ石灰化のための材料—カルシウムとリン

以上のことを考えながら、母子とも食品選びや食事の調理の工夫をしてください。
枚方歯科医師会交野班
雲川 重雄

福祉

梅が枝地区
民生・児童委員に

加谷華代子さん

梅が枝地区の民生・児童委員が交替されました。
新しい民生・児童委員は加谷華代子さん（梅が枝四〇一
二〇一 ☎91・3274）で

所に印鑑を持って取りに来て
ください。

献血

〇とき・ところ
▽1月26日(木) 福祉センタ
▽1月28日(土)・2月9日
(木) ニチイ交野店
いずれも午前10時～正午、
午後1時～4時(ただし土曜
日は午後3時まで)

ク、アルブミン、グロブリン
比、尿素ちつそ、HB抗原、
梅毒など
献血できる人
前回の採血から一カ月を過
ぎた人で、満十六歳以上六十
五歳未満の人です。
体重は男子四十五キ、女子
四十キを超える人です。

戦没者遺族に

慰問品

交野市遺族会に加入してい
ない遺族で、大阪府からの慰
問品を受け取っていない人は、
一月三十一日までに福祉事務

採血された血液の検査結果
は、約十日後にすべて本人に
通知されます。
〇検査内容 血液型、コレス
テロール、GPT、アルカリ
フォスファターゼ、総タンパ
ク

善意銀行

交野市社会福祉協議会の善
意銀行に次のみなさんから預
託していただきました。
〇(社)交野青年会議所から二十
万円
〇ニチイジャンボスクエア
交野店販売促進委員会から五
万円
〇白ゆりグループから雑巾四
万円

歳末助けあい運動

ご協力ありがとうございました

温かい義援金 5,089,257円

この義援金は、低所得世帯、独居老人、寝たきり老人、寝たきり病人、施設等入所者(児)、交通遺児、父子家庭、長期入院患者(結核療養者)などに贈らせていただきました。

63年度歳末助けあい運動義援金表 (単位 円)

地区名	募金額	地区名	募金額
青山	69,658	南星台	122,151
天野が原町	195,541	浜の池	9,200
幾野	215,540	藤が尾	86,452
梅が枝	72,657	傍示	4,000
駅前住宅	56,018	星田	367,031
私市	189,300	星田山手	117,622
私市山手	122,440	松塚	118,354
私部	322,701	妙見坂	185,947
行殿	22,322	妙見東	105,036
倉治	320,873	向井田	67,118
郡津	170,442	森	89,427
柴野	30,000	その他	1,945,248
寺	48,700	窓口	35,479
合計 5,089,257円			



粗大・不燃物ごみは 決められた日に出してね!

粗大・不燃物ごみの収集は、収集日
を決めて、各地区毎月一回収集してい
ます。
ところが、指定日以外にこれらのご
みを出される人が多く、近所のめいわ
くや車の通行障害になっています。
粗大・不燃物ごみは決められた日の
午前9時までに出されるよう、みなさ
んのご協力をお願いします。

野ねずみ殺そ剤を配置します

2月4日～11日

田畑に入らないで!

北河内農業共済組合(守口、寝屋川、
大東、門真、四条畷、交野市の農家で
組織)は、管内の農家と協力して2月
4日(土)に殺そ剤を田畑に配置して野
ねずみを駆除します。

使用する殺そ剤は、普通物の「ラテ
ミン リン化亜鉛1%」でピンクの小
袋に入っています。

人や犬、猫には比較的安楽な薬剤で
すが、念のため2月4日(土)から11日
(土)までは幼児が田畑に入らないよう
に注意してください。

枚方簡易裁判所

調停相談日を変更

調停相談は、今年から毎月
第一・第三土曜日の午前十時
から正午までになりました。
これまで、毎月第二・第
四土曜日が相談日でしたが、
第二・第四土曜日が閉庁とな
るため変更されました。
〇問い合わせ 枚方簡易裁判
所内枚方調停協和会(☎45・
1261)

職業病センター

相談は電話で予約

労働・作業態様や職場環境
に起因する多様な疾病に対処
し、働く府民の生命と健康を
守ります。
職業病・労働衛生に関する
相談を受け付けています。

〇とき 午前9時15分～午
後5時30分(土曜日は午後1
時まで、日曜日と祝日は除く)
〇ところ 大阪府職業病セン
ター(大阪府立労働センター
内十一階 大阪市東区京橋三
一五 ☎06・941・02
87)

国保

問い合わせは保険年金課

あなたの被保険者証

新しく替わっていますか

63年11月1日から、国民健康保険被保険者証は桃色から肌色に替わり、退職被保険者証は銀ねずみ色から藤紫色に替わりました。

銀ねずみ色の被保険者証、印鑑
○更新手続き先 保険年金課

桃色か銀ねずみ色の被保険者証を持っている人は、更新が済んでいませんから、至急に手続きをしてください。
○ところ 市役所保険年金課
○持参するもの 桃色または



が便利で安心です。

大切な

財源です

あなたの納める 保険料

保険料は、国民健康保険を運営する重要な財源です。

期限内にかならず納めましょう。

納め忘れを防ぎ、納めに行き手間も省ける「口座振替」

「口座振替」は、次の金融機関で取り扱っています。

○取り扱い金融機関 大阪銀行、大和銀行、三菱銀行、泉州銀行、近畿相互銀行、幸福相互銀行、枚方信用金庫、交野市農業協同組合

以上の各本支店
○取り扱い預金 普通・当座預金

○振替開始月 振替手続きをした月の翌月分から引き落しできます。

○申し込み 金融機関で口座振替依頼書(兼申込書)に必要事項を記入し、届け出印を押して申し込む。



年金証書を受けとれば
14日以内に届け出を

退職者医療制度

職)年金の支給を受けている人、または、通算老齢(退職)年金の支給を受けている人で、これらの年金制度の加入期間が二十年以上、もしくは四十歳以後の期間が十年以上ある人

▼厚生年金保険 ▼船員保険
▼恩給 ▼国家公務員等共済組合 ▼地方公務員等共済組合 ▼私立学校教職員共済組合 ▼農林漁業団体職員共済組合 ▼旧令による共済組合の特別措置

ただし、国民年金は対象となりません。

○医療機関に支払う一部負担金
▼退職被保険者本人 ▼入院・通院は二割

▼扶養家族 ▼入院は二割
▼通院は三割

○退職者医療制度の適用を受けなくなる時は
▼老人保健法の医療を受けられるとき

長年勤めた会社や役所などを退職したあと、国民健康保険に加入し、被用者年金を受けている七十歳未満の人と扶養家族は、退職者医療制度で受診していただきます。

○該当する人
▼国民健康保険に加入している人
▼老人保健法の適用を受けていない人

▼次の年金制度から老齢(退職)年金証書を受けとった日から十四日以内に、印鑑と年金証書および国民健康保険の被保険者証を持って、国保担当へ届け出てください。

“ご協力を”

医療費の節約は
日頃の健康管理から

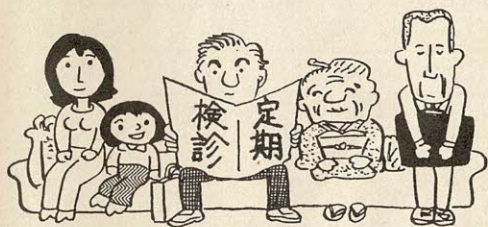

近年、高度な医療技術や新薬が開発され、国民健康保険の医療費が増えています。医療費が増えると、それに伴って、みなさんが納められる保険料が上がることになり、保険料を上げないために、

日ごろからの健康管理や医者へのかかり方などに気をくばり、医療費の節約にご協力ください。
次のことに心がけ健康を維持しましょう。

○早期発見・早期治療

病気は、少しでも早めに治療を受けて、手遅れにならないようにすることが大切です。市では、各種の検診や健康講座を行っています。

定期的な検診を受け、病気は早いうちに発見し、治療しましょう。

○ハシゴ受診はやめよう

医師の指導をよく守り、むやみに医療機関を転々とし、やみよりにしまししょう。

一貫した治療が得にくくなり、病気の回復が遅らせることにもなりかねません。

それに、医療費のはね上がる原因にもつながります。

○診療時間内に受診を

急病でない限り、診療時間内に診察を受けましょう。

休日・深夜・時間外に診療を受けますと、割増料金になります。

急病以外は、時間内に診てもらいましょう。



表A 加入手続き (入るとき)

こんなとき	必要なもの
他の市町村から転入した場合に職場等の健康保険がないとき	<ul style="list-style-type: none"> ○印鑑 ○国民健康保険被保険者証 〔家族の人で交野市の国民健康保険に加入されている場合〕 ○所得証明 〔老人医療〈65歳以上〉の医療証を持っている人は前住所地の証明〕
交野市に在住し、職場等の健康保険をやめたとき	<ul style="list-style-type: none"> ○印鑑 ○職場等の健康保険を喪失した日が確認できるもの、または証明書 ○国民健康保険被保険者証 〔家族の人で交野市の国民健康保険に加入されている場合〕 ○老人医療医療証 (65歳以上) 老人保健医療受給者証 (70歳以上)
子供が生まれたとき	<ul style="list-style-type: none"> ○印鑑 ○国民健康保険被保険者証 ○母子手帳、または出生を証明できるもの
生活保護を受けなくなったとき	<ul style="list-style-type: none"> ○印鑑 ○国民健康保険被保険者証 〔家族の人で交野市の国民健康保険に加入されている場合〕

表B 喪失手続き (やめるとき)

こんなとき	必要なもの
転出するとき	<ul style="list-style-type: none"> ○印鑑 ○国民健康保険被保険者証 ○老人医療医療証 (65歳以上) 老人保健医療受給者証 (70歳以上)
職場等の健康保険に加入したとき	<ul style="list-style-type: none"> ○印鑑 ○国民健康保険被保険者証 ○職場等の健康保険証 ○老人医療医療証 (65歳以上) 老人保健医療受給者証 (70歳以上)
死亡したとき	<ul style="list-style-type: none"> ○印鑑 ○国民健康保険被保険者証 ○死亡を証するもの ○老人医療医療証 (65歳以上) 老人保健医療受給者証 (70歳以上)
生活保護を受けたとき	<ul style="list-style-type: none"> ○印鑑 ○国民健康保険被保険者証 ○老人医療医療証 (65歳以上) 老人保健医療受給者証 (70歳以上)

表C そのほかのとき

こんなとき	必要なもの
交野市内で住所が変わったとき	<ul style="list-style-type: none"> ○印鑑 ○国民健康保険被保険者証
世帯が分かれたり、いっしょになったとき	<ul style="list-style-type: none"> ○老人医療医療証 (65歳以上) 老人保健医療受給者証 (70歳以上)
世帯主が変わったとき	
修学のため、子供が他の市町村に下宿するとき	<ul style="list-style-type: none"> ○印鑑 ○国民健康保険被保険者証 ○在学証明書
国民健康保険被保険者証を紛失したとき	<ul style="list-style-type: none"> ○印鑑 ○身分を証明できるもの 運転免許証・保険料領収書等

(注) 退職者が加入するとき
年金を受給されている人は、年金証書・年金受給裁定通知書を持参してください。

国民健康保険

届け出を

国民健康保険

届け出を

国民健康保険

国民健康保険は、加入(表A)、喪失(表B)、そのほか(表C)の場合には、十四日以内に必ず届け出が必要です。
届け出を怠った期間は、保険診療が受けられない場合があります。

○第一号被保険者

必ず加入する人

二十歳を迎えられたみなさん、国民年金に加入しましょう。

○第二号被保険者

希望すれば加入できる人

厚生年金保険や共済組合の加入者に扶養されている人(専業主婦)で二十歳以上で六十歳未満の人

大学生や海外に居住しています。

旧国民年金法の障害・母子・準母子・遺児・寡婦年金の支払月が、これまでの年四回が二月から二・四・六・八・十月、十二月の年六回払いに変更します。

国保の「加入・喪失・変更」は14日以内に届け出必要

第一歩 20歳 国民年金への

年金

農業や自営業者などの人とその家族で二十歳以上で六十歳未満の人

年金支払い月

二月から年6回

旧法の障害・母子等

る日本人は、希望すれば国民年金に加入できます。

スナツプ

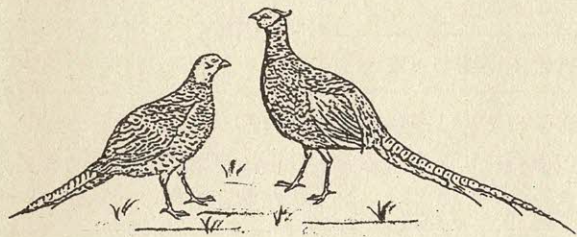

市の鳥「きじ」 (昭和61年11月3日 制 定)

心豊かな明るい社会をめざし

主催 交野市・交野市地域担当人権擁護委員・交野市人権啓発推進協



▲心豊かな明るい社会をめざして
12月8日(木)、福祉センターで
人権週間記念「映画と講演会」が
開かれました。

関西大学教授の小川仁示さんが
「平和と人権」と題して、戦争の
悲惨さとその当時の状況を話され、
戦争がいかに人権を侵害するか、
人権を尊重することこそが、再び
戦争をおこさないための、私たち
の最大のつとめであると強調され
ました。



◀“星田ファイターズ”初優勝に輝く

12月11日(日)、大東市で第5回
三市対抗親善ソフトボール大会が
開かれ、星田ファイターズが宿願
の優勝を手にしました。

12チームが参加しておこなわれ
たこの大会、8対7の大接戦の末
うれしい初優勝です。

▶すばらしいコーラスにうっとり

12月4日(日)、市民スポーツレ
クリエーションセンターで第6回
交野市合唱祭(主催・交野市合唱
祭実行委員会)が開かれました。

小・中学生、お母さんコーラス
など9団体と淀川工業高校グリー
ンクラブをゲストに迎え、場内は満
員の盛況ぶりでした。

心を一つに感情をこめて歌う姿
は、すばらしく、この催しが文化
的環境づくりと市民文化の輪を大
きく広げていくことでしょう。

(中川佳子)



▼ほのぼの手づくりクリスマス会

12月11日(日)、福祉センターで交野市障害児(者)親の会クリスマス会が開かれ、障害児(者)とその家族110人が参加し、一足早いクリスマスを楽しみました。

ゲストやヘルパーさんの歌とゲームのプレゼント、お母さんたちも子供さんといっしょになって踊り、飾り付けから演出まで、家族が協力し合ったクリスマス会に、ほのぼのとした暖かさを感じました。

(馬場奈於美)



▲ふるさとの歴史文化の再発見

12月9日(金)、交野ロータリークラブは、私部西1丁目に「交野の里」モニュメントを建立し、市へ寄贈しました。

モニュメントには、交野の歴史を説明した碑文とともに「またや見む 交野のみ野の桜がり 花の雪散る 春のあけぼの」と交野の桜を詠んだ藤原俊成の歌が刻まれています。



交野・コリングウッド姉妹都市協会では、英会話・英語通訳のできる人と新規会員の募集をしています。

○問い合わせ 姉妹都市協会事務局 (広聴広報課 ☎92・0121)

英会話のできる人をさがしています

英語通訳と基礎英会話講師もできる人をさがしています。協会では、応募してもらった人全員に登録していただき、姉妹都市交流のため活躍していただく予定です。

○資格 英検一級程度の能力のある人 男性、女性、年齢は問いません。

小学生から大人までいつでも入会OK

今、日本の各地で、地方の国際化ということばが、しきりに使われています。これはもはや、国と国との関係のレベルに限られるものではなく、市民一人ひとりのレベルでおのおのが国際社会の一員としての自覚を持って、相互に交流を進めることの重要性が世界の人々から求められているからでしょう。

協会では、より多くの市民のみなさんに交流の共通の体験を通じて、相互理解や文化交流の大切さなどの国際感覚を養っていただくための事業を行っています。

さらに、協会では一人でも多くの市民のみなさんに加入していただくために、いつでも入会の申し込みを受け付けています。

○対象・会費

▷個人会員 ▶一般 1ヵ年2千円 ▶大学・専門学校の学生 1ヵ年千円 ▶中学生・高校生 1ヵ年5百円 ▶準個人会員(小学生) 1ヵ年2百円

▷法人会員 1口につき1ヵ年1万円

▷団体会員 1口につき1ヵ年5千円

交野・コリングウッド 姉妹都市協会

KATANO・COLLINGWOOD SISTER CITY ASSOCIATION

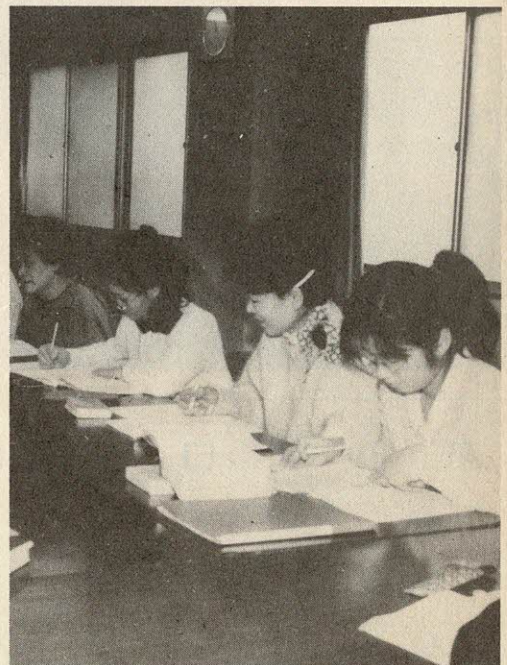



◀わたしたちの里をきれいに

12月4日(日)、市内10地域で、地域の里クリーングリーン(主催 交野市地区婦人団体連絡協議会)が、クリーンパトロール隊・老人会・地域住民の協力を得て展開されました。

市民の奉仕活動により、きれいに清掃されましたが、ごみを捨てないように、心掛けたいものです。
(馬場奈於美)

▶熱き戦いPTA親善球技大会

11月27日(日)、第三中学校で同校PTAのお母さんと先生92人が参加し、親善球技大会が開かれ、ソフトボール、インディアカに熱戦が展開されました。

試合後、温かい豚汁とおにぎりを囲み、熱戦の余韻を楽しみながら歓談し、より一層の親睦を深めていました。

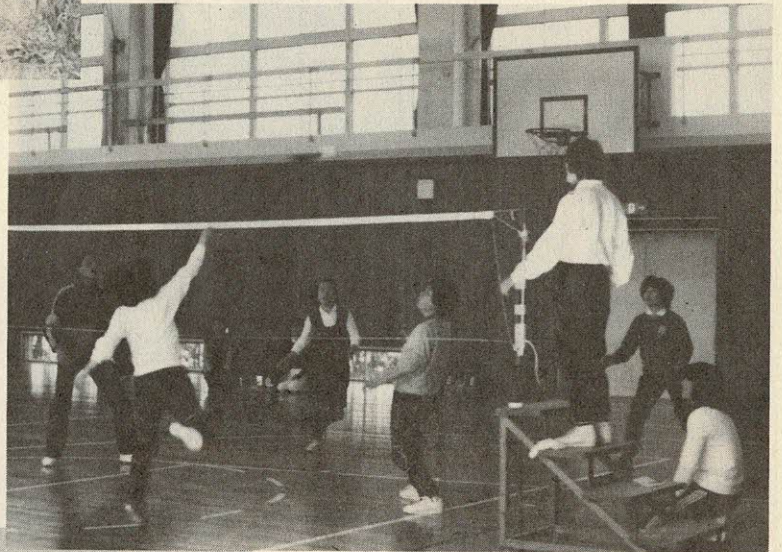

◀初春に思いをはせて

11月29日(火)、30日(水)の両日、体育文化センターで、恒例の木版年賀状教室が、小田又治郎さんを講師に迎えて開かれました。

展示してある美しい版画の年賀状に見入ったり、豊富な図案を前にあれこれ迷うのも楽しそうです。

参加者は、初春に思いをはせて丹念に彫った作品を手に満足そうでした。
(馬場奈於美)

市の人口

	12月末現在	月の動き
人口	66,109人	出生 49人
男	32,838人	死亡 28人
女	33,271人	転入 195人
世帯数	19,787	転出 236人

12月の火災と救急

	火災出動	救急出動
12月	2件	120件
63年累計	20件	1,180件
62年累計	41件	1,205件

12月の交通事故

	発生	死亡	けが
12月	18件	0人	19人
63年累計	248件	1人	298人
62年累計	291件	1人	331人

普通奨学金の貸付額

区 分	貸 付 額
高 等 学 校	年額 40,000円
高 等 専 門 学 校	
盲 学 校 等 の 高 等 部	年額 60,000円
大 学	

特別貸付（高校、大学の第1学年のみ）として、高校については60,000円、大学については90,000円を上記の額に上積みして貸付けることができます。

申請には次の書類がいります。
 （ただし、所得制限があります。）
 ○必要書類
 △合格通知書

奨 学 金
貸 付 け の
申 請 は

市教育委員会では、奨学金制度を設けています。
 この制度は、教育の機会均等を図るもので、経済的な理由で高校、大学などへの修学が困難な人に対して、学資の貸し付けをするものです。
 なお、申請者には、大阪府育英会の所得基準を準用し、選定します。
 申請は次のとおりです。

二月九日で任期が満了となる私部財産区議会議員の選挙を二月五日にします。
 選挙日程は次のとおりです。
 ○立候補予定者説明会 1月17日（火）午後2時から 市役所三階第二委員会室
 ○告示日 1月31日（火）
 ○立候補受付 1月31日（火）午前8時30分～午後5時 市役所三階大会議室
 ○投票日 2月5日（日）午前7時～午後6時
 ○開 票 2月5日（日）午後7時30分から 福祉センター三階大ホール

私部財産区
議会議員選挙
投 票 日
2月5日（日）

投票日に投票できないとき
 は不在者投票制度を利用して
 ください。
 ○期 間 告示日から投票日の前日まで
 ○受 付 午前8時30分から午後5時まで（土曜日含む）
 ○と ころ 市役所一階選挙管理委員会事務局
 なお、投票所入場整理券が配布されているときは同券と印鑑を持ってきてください。
 重度身体障害者は、郵便による不在者投票もできます。
 ○問 い 合 わ せ 市役所選挙管理委員会事務局

投票の
できる人

○日本国民で、昭和四十三年九月二日までに生まれた人
 ○昭和六十三年六月一日までに転入届をし、引続き住民基本台帳に記録され、その場所に住んでいる人
 ○財産区の区域内に三ヵ月以上住んでいる人

投票区一覧表

投 票 区	投 票 場 所	投 票 区 域
第1投票区	交野小学校体育館	私部1,5,6,7,8丁目、青山の一部、倉治の一部
第2投票区	交野武道館	私部2,3,4丁目の一部、私部西幾野の一部、郡津の一部
第3投票区	第1中学校体育館	私部南、向井田の一部、大字私部
第4投票区	梅が枝集会所	梅が枝の一部
第5投票区	さくら丘自治会館	天野が原町の一部

届きましたか

新1年生の
就学（入学）通知書

市教育委員会は、昭和五十七年四月二日から昭和五十八

年四月一日までの間に生まれた児童の保護者に、就学（入学）通知書を郵送しました。
 この通知書は、往復はがきで、一月初めに発送しています。
 もし、届いていないときは、市教育委員会の学務課まで連絡してください。

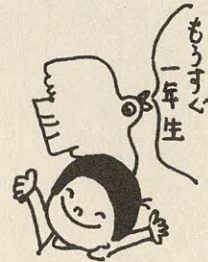

教育委員会

六十四年度
奨学生募集

3月31日まで受付

▽住民票（本人）
 △市・府民税の課税証明書
 （62年中の所得に対する証明）
 ▽普通奨学金貸付申請書
 （高校、大学の第一学年のみ）
 特別貸付の申請もできます。
 ○貸付額 上表
 ○申し込み・問い合わせ
 三月三十一日まで、市教育委員会学務課

財産区

不在者のための
投票制度

投票制度

63年分所得税
確定申告説明会

昭和六十三年分の確定申告説明会を開きます。
 ○と き 2月9日（木）午後2時～4時
 ○と ころ 福祉センター
 ○持 ち 物 筆記具
 ○問 い 合 わ せ 枚方税務署
 （☎44・9521）

奉仕を続けて十数年

運動を兼ねて清掃

須和 清子さん

京阪交野市駅枚方寄り踏切を通る道路は、市民にすいど道と呼ばれ親しまれていますが、交通量の多い所ですが、ホッとするようないちよう並木があります。

並木は人々に四季折々の表情と、安らぎを与えてくれ、

風に舞う枯葉は人々の心に哀愁をも感じさせます。しかし掃除となると話は別で、放置すると落ち葉もごみと化します。「きれいにしたら自分の気が持がいいので」と周囲の清掃、草引き奉仕を続けて、十数年になると言葉少なに話される



須和清子さん（私部三丁目）、落葉の時期はごみ袋に約二十杯ほどあるというから大変です。

活動範囲は、主に並木道、無料自転車置場、児童公園、周辺の溝・道路ですが、目につくごみは随時片づけるように心掛けておられるそうです。

言葉どおり、溝も道路もすつきりと掃除されており、頭が下がります。

せっかく掃いた道路にタバコの吸い殻・ジュース缶などが、また、自転車置場では雨の日に使用したごみ袋を捨てていくなど、心ない人も多いため、残念なことですね。

老人会の旅行やカラオケ大会で、自慢ののどを披露したり、踊りを楽しまれる意欲的で元気な七十二歳の須和さん。穏やかな笑顔で、「運動を兼ねて体の続く限りやりたい」と話されていました。（レポーター 馬場奈於美）

まちな 話題

日の目をみるか “加藤肥後守” 刻印の拓本

だが、刻印の事実を明らかにする拓本・写真などが添えてないので、言い伝えのように書いてある。

私も、言い伝えぐらいにしか思っていなかったもので、初めて聞く事実に、私は身をのり出した。

磐船神社は「延喜式神名帳」にその名はなく、享和元年（一八〇一年）発刊の『河内名所図会』にもなく、「住吉明神あり、毎年六月晦日に、村人ここに集まって禊事（けいじ）を行う」の記述だけである。

「父の子供のころは、磐船峡一帯は、遊び場だったようだ」という吉岡さんのお話から推測すると、磐船神社の造営は大正末期以後になるようである。

吉岡さんのお父さんの若いころは、まだ御神体ではなかったの、巨岩にのぼって拓本を採ることも、できたのであろう。

吉岡さんは、「拓本は現在、私の手もとにはありません。

自立へ向けて

一歩一歩がんばっています

十二月四日（日）、交野自立センターで、創立四周年記念祭が開かれました。

当日は、残念ながら天候にはあまり恵まれませんでした

が、午前十時の開会式後にもちつき大会が始まりました。職員や寮生のつくきねの音、掛け声などが威勢よく響き、食べほうだいということもあ

博覧の花 大阪鶴見緑地

前売入場券 発売中 (第1期分)

- 開催期間 1990年4月1日～9月30日 (183日間)
- 前売入場券…詳しくは2月号広報に掲載します
- 第1期 [63年10月14日～64年3月15日] の間に購入する場合は、20%引で求められます (大人、中人、小人の普通入場券)
- 問い合わせ 文化行政推進室

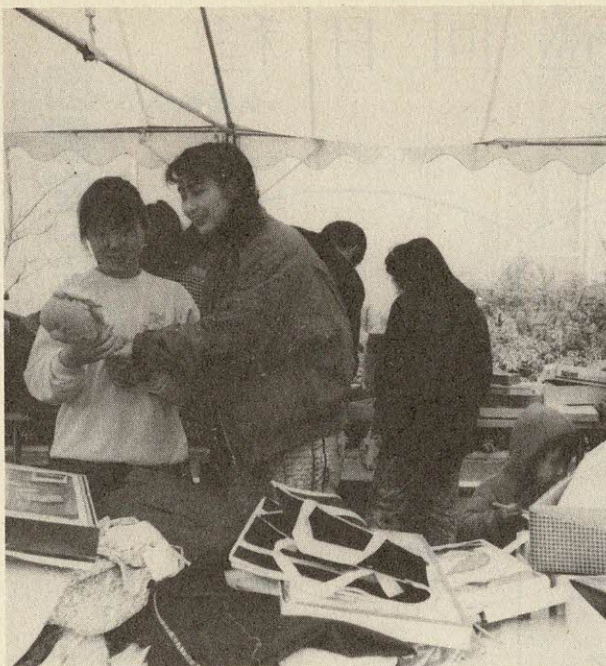

つて、多くの人たちがあずきやきな粉をふんだんにつけたつきたてのおもちをおいしそうに食べていました。

十一時から、おでん・うどん・焼鳥・綿菓子・たこ焼きなどの模擬店も開かれ、売っている寮生は、いきいきとして大変楽しそうでした。

掘り出し市は、安いこともあってか、すぐに売り切れたようでした。

午後からは、アトラクションとして、合唱・寸劇・演劇・カラオケなど盛りだくさんの出し物が用意され、寮生がそれぞれのグループにわかれ、各自の練習の成果を思う存分にだすつていました。

それに加え、職員による劇やマジックショーなどがありました。

レポーターからの たより

自立を目ざしがんばっている寮生と職員の方々の姿をみつめ、あらためて本当の意味での自立の難しさを考えさせられました。

(レポーター 上原美和)

木版祝膳箸袋作りを楽しもうと十一月二十九日(火)・三十日(水)の二日間、製作講習会が体育文化センターで、市民を対象に開かれました。教室内では十数名の参加者が、講師の小田又治郎さんの

やはり手作りは
いいですね!

祝膳箸袋作り講習会

「印刷の時の手加減が一番難しく思いました。先生のご指導は、とてもやさしく、楽しい一時を過ごせました」との声もあり、和気あいの雰囲気で行われました。やがて印刷された一枚の紙が、赤い紙をはさみこみ、箸袋の形に折りまげられ、用意された箸を入れると、とてもすばらしい祝膳箸袋が出来上がりました。

手作りの箸袋の出来栄えに、参加者のどの顔も満足そう、早くも心は新しい年へと飛んでいる様子でした。

(レポーター 中川佳子)



指導のもとで、まず多数の家紋が彫られた正方形の木版の中から家紋を選び、文字(寿)・図柄(松竹梅)などを組み合わせ、絵の具で色付けをします。

そして、画せん紙にバレンでこすりつけ印刷します。

「今回は第一回目の講習会ということ、とても楽しみにしていました。やはり手作りの作品はいいですね」

「印刷の時の手加減が一番難しく思いました。先生のご指導は、とてもやさしく、楽しい一時を過ごせました」との声もあり、和気あいの雰囲気で行われました。やがて印刷された一枚の紙が、赤い紙をはさみこみ、箸袋の形に折りまげられ、用意された箸を入れると、とてもすばらしい祝膳箸袋が出来上がりました。

交野の蝶を追って四年

アマチュア研究家を訪問

交野市に生息する蝶の観察を続けて四年になるアマチュア研究家 日野尾 宏さん(妙見坂一丁目)を訪ねてお話をしました。

大阪周辺でも珍しいミヤマカラスアゲハ(四年連続確認・クロシジミ・クロコマチヨウ、交野周辺に多いツマグロヒョウモン・チョウなど、数十種類の蝶が、標本箱の中に整然と並べられていました。

今にも一斉に飛び立ちそうな美しく珍しい蝶を、カラー写真でお見せできないのが本当に残念です。

毎年、四月上旬から野外活動センター・旗振山・源氏の滝・交野山・妙見坂・府民の森の六カ所を重点的に調査し、自宅で飼育もされています。

しかし、無用の殺生はしたくないと、手元に標本があるものは逃がし、飼育した蝶も二日程室内で飛ばして標本に、また、供養を欠かさない心遣いに人柄を感じます。

「ここ二年、蝶の発生が減っています。気



温の影響もあるが、食料の環境の変化が一番困る。あまり変わってほしくない」

また、「長年記録を取ることにより、市に役立つことがあればいいと思います」と語られました。

蝶の習性など興味深い話に知識が豊かになったような気がします。

今までは違った角度から観察ができそうで、蝶の季節が楽しみです。

(レポーター 馬場奈於美)

前期巡回日程

図書室だより



臨時休館

蔵書点検のため、1月23日(月)から31日(火)まで、次の図書室を休みます。

- 体育文化センター
- 教育文化会館
- 星田市民センター
- 第一児童センター

前期(二月～七月)のブンブン号(自動車文庫)と動く図書分室を下表の日程で巡回します。
 (注意)
 巡回方法は、全地区二週間周期となり、時間・曜日が一部変更されます。
 また、倉治七丁目ステーションは廃止されます。

ブンブン号の巡回 (2月～7月)

ステーション名	時間	曜日	2月	3月	4月	5月	6月	7月
星田山手3丁目	10:00～11:30	日	日	日	日 2	日	日	日
妙見東(中公園前)			5	5	・	14	11	
水道局正門前	13:30～14:30	日	・	・	16	・	・	9
私市山手ちびっこ広場前	13:30～15:00		19	19	・	28	25	
妙見口(バス停前)	15:00～16:30		30					
私市会館前	15:30～16:30							
森南3丁目	13:30～14:30	木		2	13	11	8	6
妙見坂W-3棟前	13:30～15:00		16	16	・	・	・	・
南星台公園	15:30～16:30		30	27	25	22	20	
星田山手1丁目(どんぐり公園)								
郡津駅前(交野会館)	13:30～15:00	土	18	4・18	1・15	6・13・27	10・24	8・22

※4月29日は祝日ため5月6日(土)に振替

動く図書分室 (2月～7月)

分室名	時間	曜日	2月	3月	4月	5月	6月	7月
藤が尾(藤が尾会館)	13:30～16:00	水	8・22日	8・22日	5・19日	10・17・31日	14・28日	12日

※5月3日は祝日ため10日(水)に振替

新 着 図 書

一 般 書

- 〔走れ飛べ！シルヴァーダラー〕レスリーロビンソン どうぶつ社
- 〔日曜日だけの「一月」〕ジョン・アップタイク、新潮社
- 〔消えた大韓機858便〕林 淳一、れんが書房新社
- 〔女の能の物語〕筒井曜子 淡交社
- 〔世界恐怖〕ジョン・A・ギヤラティ、BSブリタニカ
- 〔トパーズ〕村上 竜、角川書店
- 〔マフィア〕竹山博英、朝日新聞社
- 〔「女縁」が世の中を変える〕上野千鶴子、日本経済新聞社
- 〔ニセ学生マニュアル〕浅羽 通明、徳間書店
- 〔ニライ、カナイの島じま〕池原貞雄、築地書館
- 〔グルメ列車殺人事件〕山村 美紗、講談社
- 〔青狼の黙示録〕志茂田 景樹、広済堂出版
- 〔本日は泥棒日和〕赤川次郎 徳間書店
- 〔女たちの百万石〕橋田 寿賀子、日本テレビ放送網
- 〔刺客の花道〕森村誠一、文芸春秋
- 〔ハロークリスマス〕キャシ ー中島、ケント出版
- 〔挑戦、風群の荒野〕北方謙 造、集英社
- 〔OLの電話ここが間違い〕大久保 麗子、日本実業出版 社
- 〔ちんぷら渡世〕安部譲二、実業之日本社
- 〔追分殺人事件〕内田康夫、双葉社
- 〔日曜日は恋する魔女〕立原 えりか、ポプラ社
- 〔ズッコケ文化祭事件〕那須 正幹、ポプラ社
- 〔えいごではなそう〕五味太 郎、アルク
- 〔かさごろうぼうを追いかけて〕E・エステス、あかね書房
- 〔まよなかの動物たち〕リン デルト・クロムハウト、岩崎 書店
- 〔夢のつづきのまたつづき〕パウル・マール、偕成社
- 〔くまっこ・まぐ〕岡 信子、日本教文社
- 〔男の子の条件〕鶴見正夫、ひさかたチャイルド
- 〔しろくまくん、ふねにのる〕ハンス・ド・ビア、童話屋
- 〔くるぞぐるぞ〕内田 麟太 郎、童心社
- 〔もずがなくとき〕かみやし ん、ほるぷ出版
- 〔マヌエルとデイデイのおはなし〕エルビン・モーザー、大日本絵画
- 〔あかありちゃんのおまのぼり〕かこ さとし、偕成社
- 〔アンパンマンたんじょう〕やなせ たかし、フレーベル 館
- 〔おばけになったサンタクロ ーイス〕安田 浩、ひさかたチ ャイルド
- 〔とびたておおたか〕室伏 三喜男、新日本出版社

児 童 書

市民健康講座

ふえる心筋梗塞

最近、食生活が欧米風になった影響もあり、心筋梗塞の原因が増えていきました。狭心症や心筋梗塞の原因は、心臓に酸素を送っている動脈の硬化によるものです。

予防の方法及び最近の治療の方法について具体的に伺います。

- と き 1月25日(水) 13:30~15:00
- と ころ 保健センター
- テ ー マ 「ふえています…心筋梗塞」心臓病の予防と治療について
- 講 師 近畿大学付属病院第一内科(循環器) 小 葉 裕 成 さ ん
- 対 象 市 民
- 定 員 30人(先着順)
- 費 用 無 料
- 申 込 み 健康管理室(電話予約可)

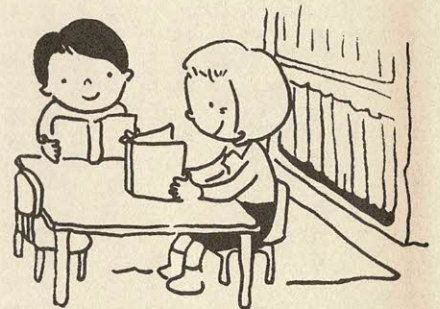

スポーツの窓 ⑭

“生涯スポーツを”



最近、少しばかり太ってきたので、「運動でも始めようか」と思っている人は、かなり多いが、さて実行となるとなかなか面倒なものです。このような人には、まず始めに、柔軟体操と補強運動(腕立て・腹筋・背筋など)を勧めます。初めは、時間や回数を少なく、強度も弱くてよいのですが、毎日欠かさず続けることが大切です。次第に慣れてくると回数も多く、強度も強くなります。さらに跳躍やランニングを加えたダイナミックな運動へ発展させていくとよいでしょう。

発育期の子どもたちは、運動によって筋力をつけ、関節や骨格を補強し、心臓や肺を発達させて、心身の強化をはかるべきでしょう。成年期からは、運動によ

って体のコンディションを整え、老化を防ぎ、健康を維持するようにしましょう。年齢・性・体力など個人の条件や目的に応じて、適切な運動のプログラムが必要です。このようなプログラムを作ることを、運動処方と言います。四十歳を過ぎて、体力に自信のある人でも、日常の生活に無理があれば、知らない間に動脈硬化や心筋梗塞が、忍び寄ってくるでしょう。また、便利化された日常生活がひとびとの筋力を低下させ、腰痛や肥満の原因となっています。これらの状態を改善し、活力ある生活を楽しむには、仕事は大切でありませんが、遊びもまた健康生活のためには、欠くことのできないものです。

催し・スポーツ

20歳のつどい 今、大人への 第一歩を踏み出す

住の男女
○内容 式典・講演・パ
ティ
▽講演 「私のマラソン人
生」 講師 メキシコ五輪マ
ラソン銀メダリスト 君原健
二さん

当日参加できない人に

都合で成人式に参加できな
い人には、次の期間に記念品
を渡しますので受け取って
ください。

○とき 1月15日(日) 午
前10時～午後1時
○ところ 市民スポーツレク
リエーションセンター
○対象 昭和四十三年四月
二日から昭和四十四年四月一
日までの間に生まれた市内在
ター

消費生活講座

“お米と上手に

つきあっていますか”

米は、肥満のもとなどと敬
遠する人がいますが、米と上
手につきあい、健康な生活
ができるよう、米についての
正しい知識を学びませんか。
○とき 2月7日(火) 午
後1時30分～4時

○ところ 福祉センター
○講師 管理栄養士 小西
すずさん
○定員 三十人
○参加費 無料
○申し込み・問い合わせ 産
業生活課

第4回市長杯

市民マラソン

大会

第四回交野市長杯市民マラ
ソン大会を、倉治公園グラウ
ンドを起点に周回コースで開
きます。
○とき 2月19日(日) 午
前9時(雨天中止)

着物着付教室

初歩から総合的に指導

○とき 2月3日(金)から
5月26日(金)までの毎週金曜
日 十六回コース 午前10時
～正午 十三回以上出席した
人には修了証を授与します。
○ところ 体育文化センター



▽選手受付 午前8時30分～
8時50分(倉治公園グラウ
ンド)
○コース 倉治公園グラウン
ド→警察学校→枚方変電所→
東倉治周回(交野市陸上競技
協会公認コース)

○対象 市内在住・在職(学
者
ただし、小学校は四年生以
上で保護者同伴のこと
○種目・スタート
▽高校・一般の部 ▼男子(五

○対象 年齢制限なし
子供同伴の参加はできませ
ん。
○内容 着付けの初歩から
人に着せる着付け、帯の変わ
り結び、小物の組み合わせな
ど総合的に指導

○参加費 一カ月(四回分)
二千五百円
○持ち物 キヤミソール作成
のためのサシ・針・コマ糸(三
十番から四十番)・ハサミ・サ
ラシ(五層)・筆記用具
○申し込み・問い合わせ 2
月2日(木)までに体育文化セ
ンター
電話でも申し込みます。

千歳) 午前10時10分 ▼女子
(三千歳) 午前9時30分
▽中学生の部 ▼男子(五千
歳) 午前10時50分 ▼女子
(三千歳) 午前9時30分
▽小学生の部 ▼男女共(三
千歳) 午前10時10分

▽健康マラソンの部(三十五
歳以上) ▼男子(五千歳) 午
前10時50分 ▼女子(三千歳)
午前10時10分
○競技方法
▽男子の完走三十分以内
▽女子の完走二十分以内
▽小学生の完走三十分以内

○参加料 ▼成人三百円▼高
校生二百円▼中学生百円▼小
学生は無料
ただし、市内の中・高校に
在学している人は別料金です
○その他 健康診断は各自で
受け、異常のないことを確認
しておいてください。
競技中に事故が発生した場
合は、応急処置や交野市民災
害保険の範囲内で対処しま
すが、そのほかの責任は負い
ません。
○主催 交野市陸上競技協
会

○申し込み・問い合わせ 2
月10日(金)までに体育文化セ
ンター
市内の中・高校に在学して
いる人は、学校の陸上部(ク
ラブ)顧問へ申し込んでくだ
さい。

春休みジュニアスキー教室

とびだそう白銀の世界へ

○とき 3月26日(日)～29
日(火) 三泊四日
なお、積雪不良の場合は中
止することがあります。
○ところ 富山県牛岳スキ
ー場
○対象 小学校四年生～中
学校三年生までの男女
○定員 百五十人
○参加費 三万二千元(バス
代・宿泊代・昼食代を含む)
○申し込み・問い合わせ 2
月19日(日)までに参加費を添
えて体育文化センター
定員になり次第締め切りま
す。
参加者説明会
○とき 3月5日(日)、午
前10時から
○ところ 体育文化センター



みんなのひろば



ば

— 原稿募集 —

“ひろば”は市民みなさんのページです。心あたたまる話や地域のお話、写真・イラストなどをお寄せください。

投稿は400字以内にまとめ、住所・氏名・電話番号を書いてください。記念品を進呈します。

- 締め切り 毎月15日
- 送り先 交野市役所 広聴広報課 (〒576 交野市 私部1丁目1-1)

91・6585 加藤さん (☎91・1650)

〒576 交野市私部1丁目1-1 交野市役所産業生活課消費生活問題研究会まで申し込んでください。

人形劇

「孫悟空」

交野おやこ劇場準備会

1月21日(土)、午後2時30分から4時まで、市民スポーツセンター。

対象は会員。内容は人形劇団むすび座による「孫悟空」。

定員は五百人。入会金は百円。会費は一ヶ月七百円。申し込み・連絡は当日直接会場か田村さん (☎92・7807)

材料は、こうじニキケラム、大豆一キケラム・塩五百グラムが一セット千八百円(一口)です。

材料の引き渡しは3月5日(日)指定の場所、代金と返信はがきを持ってきてください。

実習は3月7日(火)・星田コミュニティセンター、3月8日(水)・福祉センター。連絡は藤本さん (☎91・5374)

交野俳句会

2月5日(日)、午後0時30分から4時30分まで、体育文化センター。対象は市民。内容は出句・互選・披講など。参加費は六ヶ月二千五百円。申し込み・連絡は当日直接会場か池見さん (☎91・0169)

新春油絵展

1月22日(日)・29日(日) (ただし、22日は正午から、29日は午後2時まで)、体育文化センター。内容は素朴な感動を表現した近作・習作を約四十点展示。主催は交野油絵同好会。連絡は丹羽さん (☎91・5388)

講演会

心を語る

1月28日(土)、午後2時から4時まで、星田会館。対象は市民。テーマは「心を語る」のびのびと大らかであるための」。講師は清水寺名譽管長 松本大圓さん。定員は二百八十人。入場は無料。主催は交野市三校区PTA交流会。連絡は板東さん (☎93・1023)

田辺光江さん。定員は三十人。参加費は無料。申し込み・連絡は田辺さん (☎93・1535)



水墨画作品展

勝和会

2月1日(水)・5日(日)、午前9時30分から午後4時30分まで、会員による水墨画四十点余りを、体育文化センターで展示します。連絡は井戸さん (☎91・3664)

静物を描く

水彩画写生会

交野水彩画会が、第三回水彩画写生会「静物を描く」を開きます。

1月25日(水)、午前9時30分、体育文化センター。内容は静物写生。対象は成人(初心者歓迎指導あり)。持ち物は水彩具・弁当。会場費は一人二百円。申し込みは当日会場へ。問い合わせは鳥居さん (☎91・4892) 高木さん (☎91・1251)

手づくりみそ

材料あっせん

「手づくりみそ」を作ろうと考えている人に、その材料のあっせんと実習をします。希望者は、往復ハガキに住居・名前・電話番号・口数と実習を希望する人は、その旨を記入し、2月10日(金)まで

交野市茶華道協会

生け花展

2月23日(木)・28日(火)、午前9時から午後4時30分まで、体育文化センター。内容は生け花の展示。入場は無料。主催は交野市茶華道協会。入会希望者は当日会場へ。定員は五十人。会費は一カ年二千四百円。連絡は大門さん (☎91・1251)

無料講習会

装道きもの教室

2月8日(水)、午前10時から正午まで、武道館。対象は市民。内容は訪問着・振りそで・留めそで・女はかまなどの着装。希望する着物を持参。講師は全日本きものコンサルタント協会装道きもの教室の

交野が原

詩作品募集

小・中・高校生

『交野が原(五月発行)』の「子どもの詩広場」に掲載する児童・生徒の詩作品を募集します。内容は自由、自作で未発表のもの。学校名・学年・住所・名前を書き2月10日(金)までに〒576 交野市星田四一四-1 金堀方 交野詩話会。



陶作品展

交野陶芸教室

1月22日(日)～2月5日(日)、午前9時30分から午後4時30分まで、体育文化センター1。内容は陶作品の展示。入場は無料。連絡は井戸さん(☎91・3664)

謡曲・仕舞会

発表会

1月29日(日)、午前9時から午後6時まで、私部会館。内容は謡曲・仕舞会の発表。定員は百二十人。入場は無料。主催は交野謡曲会。連絡は向井さん(☎91・1287)

ハイキング

(一般向き)

新春の中山連山

1月22日(日)、JR河内磐船駅前に午前8時集合。雨天の場合は1月29日(日)に順延。行き先は中山から清荒神。コースは阪急花屋敷駅・最明寺・満願寺。中山最高峰・中山奥ノ院・清荒神駅。行程は十二キ、約四時間。参加費は二百

円(交通費は各自負担)。弁当・水筒・雨具は各自持参。主催は交野ハイキング同好会。連絡は岩花さん(☎92・7227)

史跡散策

おんだ祭り

2月5日(日)、JR河内磐船駅前に午前9時20分集合。行き先は飛鳥坐神社(おんだ祭り)。コースはJR田辺・岡寺・甘樫スカイライン・甘樫丘・飛鳥坐神社・奥山久米寺・桜井。行程は六キ。参加費は二百円(交通費は各自負担)。主催は交野歴史話会。連絡は吉原さん(☎92・3928午前中か夜7時～9時)

歩こう

東山三十六峰

1月28日(土)、京阪交野市駅前に午前8時30分集合。雨天の場合は1月29日(日)に順延。行き先は東山三十六峰の南方面。コースは伏見稻荷・泉涌寺・豊国廟・清水山・八坂神社。行程は十キ、約三時間三十分。参加費は二百円(交通費は各自負担)。弁当・水筒・雨具は各自持参。主催は交野歩こう会。連絡は成田さん(☎91・4013)



雪中登山

(中級向き)

三峰山

2月19日(日)、交野NTT前に午前7時30分集合(帰着予定は午後7時30分ごろ)。行き先は樹水の三峰山(アイゼン必要)。コースは貸切バスで青少年旅行村・三峰山。行程は十キ、約五時間。定員は四十五人。参加費は三千七百円(バス・弁当・保険代を含む)。主催は交野山歩会。申し込み・連絡は2月10日までに吉原さん(☎92・3928午前中か夜7時～9時)

府政

モニター

大阪府では、府政についての意見や提案などを継続的に聴取し、府政の参考にしようとして「府政モニター」を募集。



資格は、満二十歳以上の府民(公務員および公務員に準ずるものを除く)。任期は64年4月から65年3月まで。謝礼は、一カ年一万二千元(予定)の範囲内。定員は三百人(予定)。応募用紙は、北河内府民センター、府民情報室、市役所にあります。募集期間は1月17日(火)から2月4日(土)まで。申し込み・連絡は大阪府府民情報室(〒540 大阪市東区大手前之町) ☎06・941・0351 内線4003)

ハイキング

(一般向き)

千光寺から鳴川峠

1月21日(土)、JR四条駅前に午前8時20分集合。雨天の場合は1月22日(日)に順延。行き先は千光寺から鳴川峠。コースは瓢箪山・元山上口・千光寺・鳴川峠・神感寺・稲荷神社。行程は十二キ、約四時間。参加費は八百四十円(交通費・保険料含む)。主催は交野山歩会。連絡は吉原さん(☎92・3928午前中か夜7時～9時)

みんなで考える人権問題 ⑥

女性の人権問題

現状と問題点

国連婦人の十年を背景に平等・発展・平和をテーマに世界的な規模で婦人問題が論じられています。とりわけ、女子差別撤廃条約の誕生は、女性史上もつとも画期的な出来事でした。

この条約に貫かれている精神は、男女が共に自由で平等な人間らしい生き方が選択できるよう、従来の性別役割分業観を改め、新しい「男女の共生社会」を実現することにあります。

伝統的な性別役割分業観が、いかに男女の生き方を拘束し可能性を阻んでいるかを、今こそ問い直さなければなりません。わが国における女性の生活は大きく変化してきたとはいえ、まだまだ女性の能力、適正に対する偏見や「男は仕事、女は家庭」という男

女の役割をはっきり分けた考え方が、依然として残っています。けれども、この考え方も少しずつ減少し、「女性も職業人としての教育が必要」と考える人が増え、女性雇用の三人に二人までがいわゆる共働きです。

しかし、二十代後半から三十代後半まで、女性が職場を離れざるを得ないのは結婚・出産および育児期にあたるため、固定化された男女の役割分担意識が各個人の中にも、また、社会の仕組みの中にも少なからず盛り込まれているからです。法律上の男女平等はかなり進展したとはいえ、伝統的な習慣や社会通念などは意識変革にはまだまだほど遠いものがあります。性差別が本来、あまりにも日常的で身近なものであるために、かえって問題の本質に気づかず、現状を受け入れ、被差別者であるところの女性自身が子育ての中で差別を助長し、再生産をしていることが見受けられます。

男女共生

社会の創造

男・女にかかわらず、誰でも「仕事をする権利」

高齢者

いこいの場

2月6日(月)・15日(水)・23日(木)、いずれも午前10時から午後3時30分まで、ホーム明星(星田八丁目)。内容は映画・カラオケ・お茶会・入浴サービス・喫茶など。利用料は千円(昼食代含む)。送迎バスもあります。申し込み・連絡は二日前までにホーム明星(☎91・2029)。

会員募集



草の実

コーラス

毎週水曜日、午前10時30分から午後0時30分まで、星田会館かホーム明星。対象は女性。指導は辻敏治さん。会費は一カ月二千円。申し込み・連絡は上野さん(☎92・0651)。

児童・生徒

作品展

府立交野養護学校

2月5日(日)、午前9時30分から、府立交野養護学校。内容は作品の展示・即売、PTAによるバザー。連絡は府立交野養護学校(☎93・2445)。

交野市

軟式野球連盟

一般の部の新規加盟チームを募集します。新規登録金は一万円。年度登録金は一カ年一万二千円。大会参加費は一万円。スポーツ保険は一カ年三千五百円。申し込み・連絡は1月31日(火)までにカタノスポーツ(☎91・7244)。

交野

陶芸研究会

毎月第二日曜日、午後1時から4時まで、体育文化センター。対象は一般男女。指導は吉向蕃斎さん。定員は二十人。会費は一カ月千円。申し込み・連絡は井戸さん(☎91・3664)。

勝和会

水墨画

初めて習う人、毎月第二金曜日、午後1時から4時まで。以前に習っていた人、毎月第二木曜日、午前9時30分から午後4時30分まで。

いづれも、武道館。対象は一般男女。指導は日展無鑑査川人勝延さん。定員は二十人。会費は一カ月五千円。申し込み・連絡は井戸さん(☎91・3664)。

市のいろいろ情報

テレホンサービス

☎92・1599

あなたも聞きませんか

大会結果

敬称略

北河内女子児童 オールスター ソフトボール大会

11月27日(日)、三洋電機(株)住道スポーツセンター球場で開催された同大会に、八チームが参加し交野市チームが準優勝しました。

第18回市民卓球大会

12月11日(日)、体育文化センターで開催された同大会に百六十人が出場、結果は次のとおりです。
○一般男子の部 ▽優勝 吉川直和(神宮寺) ▽準優勝

「人間らしく暮らす権利」を持つてゐるのが当然です。同時にそのために自分希望する教育を受ける権利も持つてゐます。

「男は仕事、女は家庭」という伝統的な意識のもとでは、双方が相手の立場を理解できないという難点をまず自覚しなければなりません。

また、性別役割分担のもとでは、社会で自分が創造的に活動する場が持てない女性や、経済的に一人立ちできない女性が辛い思いで過ごす場合も少なくありません。

男性の場合も、経済的には生活していけても、身の回りのことができず、一人暮らしになった時には困っています。

だから、女性には経済的自立が、男性には生活的自立が要求されるところである。

り、これを兼ね備えることが、共に生き、思いやりのある社会の建設につながります。

このほど成立した男女雇用機会均等法(一九八六年四月一日施行)では、「女子労働者が、母性を尊重されつつ、しかも性別により差別されることなく、その能力を発揮するとともに、職業生活と家庭生活との調和を図ることができるようにならなければならない。」ということを基本理念に定めています。

男女間において、真に平等な人間関係をつくるにはまず社会の「性」に対する差別意識を払拭しなければなりません。

男性も女性も、全ての分野で互いの立場を認め合い、協力して男女共生社会を創り出すよう務めなければなりません。

○中学一年生女子の部 ▽優勝 寺田祥子(向井田) ▽準優勝 林美絵(向井田)

大阪社会人

バドミントン

63年度 団休後期リーグ戦

12月11日(日)、堺市で開かれた同大会の男子六部で交野クラブBチームが優勝しました。

施設テレフォン

市役所・福祉事務所・農業委員会……………92・0121
 星田市民センター(星田出張所)……………91・2031
 福祉センター……………91・6241
 水道局……………91・0016
 下水道部……………93・1197
 環境事業部(ごみ・し尿)……………92・2471
 消防本部・署……………92・0011
 体育文化センター(青年の家)……………92・7721～2
 保健センター・休日診療(健康管理室)……………91・8124
 武道館……………92・1700
 教育文化会館……………91・1825
 教育センター……………92・8627
 市民スポーツレクリエーションセンター……………93・3131～3
 北河内夜間救急センター……………21・3003
 土曜休日夜間急病センター……………93・1520

相談室(無料)

○法律相談

▶1月26日(木)▶2月2日(木)▶2月16日(木)、いずれも午後1時～3時、福祉センター。定員8人(当日受付)、相談員は弁護士。問い合わせは広聴広報課

○夜間法律相談

▶1月26日(木)、午後6時～8時、福祉センター。定員5人(当日受付)相談員は弁護士。問い合わせは広聴広報課

○行政相談

▶1月18日(水)・福祉センター▶1月21日(土)・森区民ホール▶2月8日(水)・福祉センター▶2月18日(土)・私市会館、いずれも午後1時～4時。相談員は行政相談委員。問い合わせは広聴広報課

○税の相談

▶1月26日(木)、午後1時～4時、福祉センター。相談員は国税局税務相談員。問い合わせは広聴広報課

○人権相談

▶1月19日(木)・星田市民センター▶2月16日(木)・福祉センター、いずれも午後1時～4時。相談員は人権擁護委員。問い合わせは市民課

くおられるみなさん、うまくい
 新年を機に今年こそは新し
 い試みをと、脱皮を心がけて
 換えられる——脱皮です。
 脱皮は、生きていく間にずつと
 成長し続けます。発育にと
 なって、古い皮は定期的に脱
 ぎ捨てられ、新しいのと取り
 替わります。脱皮は、生きて
 いくために必要なことです。
 仰も各地にみられます。信
 国的にあるといわれます。
 また、白い蛇を神とする
 蛇は、生きていく間にずつと
 成長し続けます。発育にと
 なって、古い皮は定期的に脱
 ぎ捨てられ、新しいのと取り
 替わります。脱皮は、生きて
 いくために必要なことです。

○交通事故相談

▶2月14日(火)、午前10時～午後3時、福祉センター。相談員は交通事故相談員。問い合わせは交通防災課

○園芸相談

▶1月26日(木)、午後1時～4時、市役所2階緑地公園課。相談員は緑地公園課職員。問い合わせは緑地公園課

○結婚相談

▶1月25日(水)▶2月8日(水)、いずれも午後1時～4時、福祉センター。相談員は民生・児童委員。問い合わせは社会福祉協議会

○消費者相談

▶毎週火曜日、午前9時30分～11時、
 ▶毎週金曜日、午後1時～3時、いずれも市役所1階産業生活課。相談員は消費生活コンサルタント。問い合わせは産業生活課

○心配ごと相談

▶毎週水曜日、午後2時～4時、福祉センター。相談員は民生・児童委員。問い合わせは社会福祉協議会

○児童相談

▶毎週木曜日、午前10時～正午、福祉事務所相談室。相談員は大阪府中央児童相談員。問い合わせは福祉事務所

○障害者福祉相談

▶毎週土曜日、午後1時～4時、福祉センター。相談員は交野市身体障害者福祉相談員。問い合わせは福祉事務所

○母子福祉相談

▶毎日(土曜日の午後と休日は除く)午前9時～正午・午後1時～5時、福祉センター

(注)事前に電話連絡が必要。相談員は母子相談員。問い合わせは福祉事務所

○教育相談

▶毎日(祝日のみ除く)、午前10時～午後5時、教育センター(長宝寺小学校内)。相談員は教育相談員。問い合わせは教育センター

○でんわ育児相談

▶毎週水曜日・あまだのみや幼稚園 ☎92・1351、▶毎週木曜日・あさひ幼稚園 ☎92・0206、▶毎週金曜日・くらやま幼稚園 ☎92・8433。いずれも祝日を除く、午後1時～3時。相談員は各幼稚園の園長補佐・主任保育士。問い合わせは各幼稚園

○電話健康相談

日本では、神のお使い、あ
 るいは神そのものと思われて
 いた様子が、古典や伝説、昔
 話に多く見られます。
 例え、池や沼の主を大蛇
 とみて雨ごいをする風習は全
 国的にあるといわれます。
 また、白い蛇を神とする信
 仰も各地にみられます。
 蛇は、生きていく間にずつと
 成長し続けます。発育にと
 なって、古い皮は定期的に脱
 ぎ捨てられ、新しいのと取り
 替わります。脱皮は、生きて
 いくために必要なことです。

▶毎日(土曜日の午後と休日は除く)午前9時～午後5時、保健センター。相談員は保健婦、栄養士。問い合わせは健康管理室

○40歳以上の健康相談

▶毎週水曜日、午前10時～11時30分、
 ▶毎週金曜日、午後1時30分～3時、いずれも保健センター。相談員は保健婦、栄養士。問い合わせは健康管理室

夜間・休日診療

診療科目は内科・小児科

○夜間救急センター

▶毎日、午後10時～午前0時30分、北河内夜間救急センター(寝屋川市豊野町15-10・寝屋川市役所北側)問い合わせは同救急センター

○土曜休日夜間急病センター

▶毎週土・日曜日・祝日、午後6時～9時、交野病院内急患用診療室。問い合わせは同急病センター

○休日診療

▶毎週日曜日・祝日、午前10時～正午、保健センター。問い合わせは健康管理室

粗大・不燃物ごみ

○ごみは午前9時までに集積場所へ
 収集日

と き	と ころ
18日(水)	私部、私部西、私部南
19日(木)	妙見坂
20日(金)	藤が尾
25日(水)	星田、大字星田、星田北、南星台
26日(木)	星田山手、私市山手
27日(金)	青山、向井田
1日(水)	倉治、東倉治、神宮寺
2日(木)	天野が原町
3日(金)	寺、寺南野、傍示、森北、森南
8日(水)	幾野、郡津、松塚
9日(木)	私市
10日(金)	梅が枝、妙見東

今年
 巳年

表
 紙

巳年、すなわち蛇年です。
 蛇は、十二支のなかの唯一の
 爬虫類です。
 蛇は、古来、恐れられ排斥
 される一方で、崇拜と畏敬の
 対象でもありました。