

広報 交野の 元年 2

市民憲章

交野は、古くから多くの人々に愛されてきました。私たちは、このまちの良さをいかしつつ、さらによりよい交野を求めて、ここに市民憲章を定めます。

和

(自然と文化と人と)

平成元年2月10日 通巻308号 毎月10日発行 編集と発行・交野市役所総務部



—52年3月作品(青山5丁目付近)—

おらがまち

早春の野

交野いまむかし



へ 代 時 代 新

成人を迎えた若者にきく

成人式に九百八十八人出席

昭和の時代から平成の時代に移り、元号にふさわしい、さらにより平和の時代が動き出した。この記念すべき平成元年に日本の将来を担う若者たちの式典、成人式が晴天にめぐまれた一月十五日、市民スポーツレクリエーションセンターで九百八十八人が参加して、天皇崩御の折、自粛ムードのなか、華やかでしかも厳肅に行われた。

成人式は、午前十時から原田市長、各来賓者の祝辞がのべられ、続いて成人代表者の言葉、メキシコオリンピックマラソン銀メダリスト君原健二さんの講演、第二部では立食パーティーが開催され、小中高等学校時代の学生生活の思い出ばなしや現在の近況ばなしなどに花が咲いていた。

今年、成人の仲間入りをした若者の数は全国で百八十七万人。新しい時代の幕開けに自らの人生の夢を重ねあわせ平成世代がいま歩き出している。

自分の立場を

認識しなければ

福永 雅俊

幾野六丁目



成人を迎えたが、僕自身、大人の仲間入りをしたというのは実感としてまだない。

しかし、小学生のころは二十歳と言えども立派な“大人だ”と思っていたのだから多分他人の目にも同様に写っているのだろう。

そうしてみると今の自分の立場を認識しなければならぬと思う。今は学生で“自分では無意識の内に”甘え”が出ているに違いない。が、今後は選挙権も得、社会的責任ものしかかってくるようになるので、そう言った意味でもっと目標を持ち、自らを律していこうと思う。社会人としての、人間としての自分を磨いていこう。今勉強している外国語と共に……。



成人代表のあいさつをする大北勢津子さん

るをちたい
た念持
固信心

中村 英孝
私市山手2丁目



まだまだ子供だと思っていた私も、ついに成人式を迎えることとなりました。

しかし、今は時の経つ早さを痛感すると同時に、自分もやがて社会人として自立して行かねばならないのだろうかという不安が入り乱れ、ただ、複雑な気持ちで一杯です。

ただ思うことは、たとえ成人となっても、常に自分を見失うことなく、確固たる信念を持ち、それでいて、いつまでも幼い子供のように夢を持ち続けることのできる人間として、これからの人生を歩んで行きたいと思っています。

つねに新たな事へ挑戦

蔵敷 庸子 星田山手三丁目



二十歳になるという事は、日本では様々な責任を負いはじめめる歳である。

それに私たちは、昭和を二十年間丁度過ごしたところで平成元年をも迎えるという区切りのよい、しかも記念すべき年に二十歳になるのである。

二十歳になるという事での気負いというものはないが、何かを引き締めるものを感じる。

二十歳になったからというのではなく、常に目標を持ち新たな事への挑戦をし、続けることの出来るような気持ちを持ちたいと思う。

そして人との関わりにおいては、思いやりを持って付き合っていきたいと思えます。

対象者 1,335人
 男 659人
 女 676人
 成人式出席者 988人
 男 436人
 女 552人

『平成1期生』

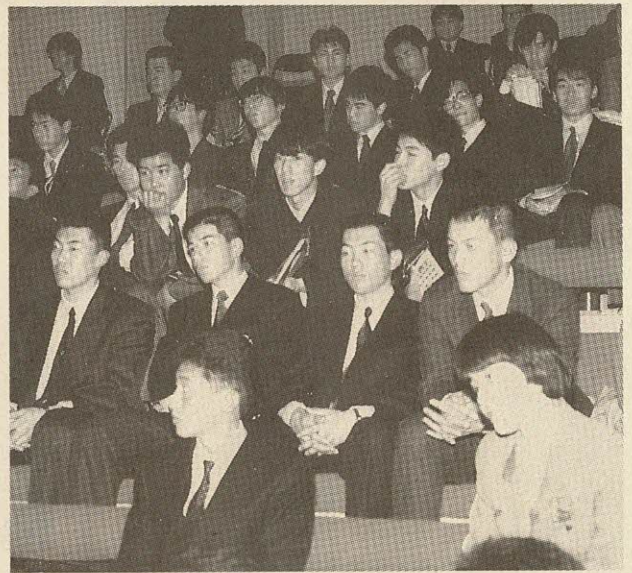

自覚を持つて

保母として頑張りたい

谷 智子 向井田二丁目

二十歳のつどいに参加したものの、あまり実感がありません。

私は、この平成元年から、保母として社会に出る事になります。

学生という身分だった私がたった二年足らずの間勉強しただけで、社会に出てしまっているのだからかと思えます。

それも、0歳から五歳児の先生なのです。今日のこの式で、少しは大人になったのかな、と思う気もしますが今年からはもつと自覚を持つて先生として頑張りたいと思います。あと二カ月で、学生も終わりです。何事も前向きで、という気持ちです。



何事も前向きで、という気持ちです。

心の甘えを
成人式でうち切る

村岡 義郎 星田山手3丁目



成人式を迎え、僕の場合はこれから社会人となっていく一つのくぎりである。

自分では、また社会人になるとは言え、あまりピンとこないが、今までの学生であった心の甘えを、この平成元年の成人式でうち切り、社会の波の中へと進んで行きたいと思う。

これからかせられる

責任も強く重い

遠藤 智美 天野が原町二丁目

昭和天皇が、お亡くなりになられても元号が決まるまで実感がありませんでしたが、「平成」と決まった事で自分の中で一つの区切りみたいなものを感じました。

しかも、丁度二十歳で、この記念すべき平成元年という年に成人式を迎えられ、光栄に思います。しかし、その反面自分にかせられる責任も強く重いものとして痛感しています。私は、短期大学に通っていますが、後少しで卒業です。



新しい自分の世界へ飛び出す訳ですが、何をやるにしても悔いのないようになんて生きて行きたいと思えます。





小学生から「おじちゃん」と呼ばれる年になったのか



星島 宣彦
向井田1丁目

二十歳になったからといって別に思う所はないけれど、罪を犯すと新聞に名前が出るということに変に緊張感があること。

また、小学生に「おじちゃん」と呼ばれる程自分がふけてしまったことが悲しく思います。また反面、自分も大人の仲間入りをし、社会の一員として認められる年代になったということは喜ばしく思います。

今日からは、二十歳になったという意識をもって責任ある行動をとりたいと私は思うのであります。

何かわからない大きな期待

森滝 加奈子 妙見坂六丁目

私たちが成人式を迎えた一九八九年は、日本にとっても「平成」という新しい年となりました。私は、昭和から平成への時代の移りというものを二十歳という記念すべき年に迎える事ができ、大変うれしく思っています。それと同時に、私たちの限らない可能性というものが、「平成」という新しい時代と共に歩める事にも何かわからない大きな期待を持っています。私は、現在学生でまだまだ本当に成人したとは言えませんが、一日一日を悔いのないように生きて行きたいと思っています。



行動に責任を持ち

恥ずかしくない人間になりたい



本田 和重
藤が尾2丁目

二十歳という人生の大きな区切りに、昭和の時代が終わり平成という新しい年号の下で私たちの新しい人生が再スタートしました。

これから不安もありますが、これからの世の中を背負う世代の人間として、自分の行動に責任を持ち恥ずかしくない人間になりたいと思います。

また、今日成人式を迎え、両親、家族をはじめ、学校の先生方その他お世話になったみなさんに深く感謝いたします。

学校の勉強は終わるが
本当の勉強はこれから

福原 慶子

幾野二丁目



今、まだ親のすねをかじっている私だが、この春、ようやく長い学生生活を終え、社会へ出ることになった。机上での勉強は一応、これで終わりとなるが、本当の勉強はこれからだと思ふ。今までは、人に習えばよかった。親、先生、友達のそばにいればある程度までは自然と身につくものだった。でも社会に出たら自分で学ぼうとしない限り、何を身につかないことである。そのかわり、好奇心を持ちどんよく吸収しようとすればそれだけのものを応えてくれる世界だと信じている。感性期である今を見過ごして生きることは自ら、自分の可能性を放棄することだと思ふし、何よりも教養はいくらあっても邪魔になるものではないと思ふ。



留守家庭児童会名・定員

児童会名	設置場所	定員(人)
星田チビッコ児童会	星田1丁目49-11 星田希望の家内	40
私市児童会	私市2丁目24-1 私市母子憩いの場内	30
郡津児童会	郡津4丁目13-1 郡津小学校内	45
出屋敷児童会	私部4丁目11-8 出屋敷児童館内	45
藤が尾児童会	藤が尾4丁目2-13 藤が尾児童館内	45
倉治児童会	倉治3丁目17-5 倉治児童館内	45
私部児童会	私部1丁目36-5 私部児童館内	45
妙見坂児童会	妙見坂7丁目20-1 妙見坂小学校内	—

入会受付は

2月22日(水)

～3月3日(金)

留守家庭児童会

市では、留守家庭児童会(児童健全育成事業)の入会希望者を募集します。

この児童会は、小学校低学年の児童で、放課後帰宅しても保護者の適切な保護が受けられない児童の健全な育成成長を目的としています。

○対象 小学一年生から四年生までの、次にあてはまる児童で長期の入会を希望する児童

▽両親就労家庭および留守家庭

▽母子家庭および父子家庭

▽保護者が病気などによる留守家庭

市民交通傷害保険

家族そろって加入しましょう

申し込み受付中

市民交通傷害保険(平成元年度)の申し込みを市役所交通防災課と星田市民センターで受け付けています。

出張受付も三月一日から左

自治宝くじから
コミュニティ
事業に助成

(財)自治総合センターから一般コミュニティ事業に二百万円助成をいただき、交通安全教室等の開催に必要な交通安全指導機材などを購入しました。

今後、交通事故のないまちづくりの推進に活用させていただきます。

市民交通傷害保険出張受付

と き	受付場所
1日(水)	森集会所
2日(木)	私市会館
3日(金)	交野会館
6日(月)	倉治公民館
7日(火)	南星台集会所
8日(水)	10:00~11:30 寺集会所
	向井田集会所
9日(木)	藤が尾会館
10日(金)	妙見坂集会所
13日(月)	郡津公民館
14日(火)	さくら丘自治会館
15日(水)	10:00~11:30 妙見東自治会館
	幾野集会所
16日(木)	私市山手自治会館
17日(金)	星田山手集会所
20日(月)	梅が枝集会所

○受付時間 指定のない場所は
13:30~15:30

後5時、体育文化センター内社会教育課
申し込み用紙は、この期間
体育文化センター・星田市民センター・各児童会にありま
す。

○問い合わせ 体育文化センター内社会教育課

表の日程です。
現在加入されている人も、ぜひ継続して申し込みましょう。

○対象 市内に住み、住民登録または外国人登録をしている人

○掛金 一人一カ年
三月三十一日

○保険期間 四月一日～二年

○問い合わせ 交通防災課

▽満三歳以上中学三年生まで
三百円

▽新小学一年生、生活保護を受けている人、三級以上の身体障害者手帳または療育手帳を持っている人 無料

なお、掛金として一人一カ年四百八十円必要ですが、差額は市が加入者に補助しています。



中央労働事務所

4月1日

開設

大阪府では、労働環境の変化に対応し、より効果的な行政サービスを推進するため、現在の出先機関の労働事務所などを再編し、新しい労働事務所が、四月一日より開設されます。

これに伴い枚方労働事務所(労働セツツルメント)はなくなります。

○新しい事務所 中央労働事務所 大阪市中央区石町二一五-三(予定)

○主な業務 労働相談、情報提供、勤労者の健康管理、増進など

所得稅

所得稅の確定申告 正しく・早めに

六十二年一年間の所得金額と税額を正しく計算し、早めに申告と納税を済ませましょう。

確定申告が必要な人で、期限までに申告しなかったり、誤った申告をしたりしますと、後で不足の税金を納めるだけでなく、不足税額の15%または10%（不正な行為等がある場合には、40%または35%）の割合の加算税が課され、さらに延滞税も納めなければならぬこととなります。

昭和六十三年分の所得稅の確定申告受付は、二月十六日（木）から稅務署で始まり、申告期限は三月十五日（水）ですが、期限間近になりますと大変混雑し、落ち着いて相談ができなかつたり、長時間待たねばならない場合もでてきますので、できるだけ早めに済ませましょう。

所得稅は

申告納稅制度

所得稅は、納稅者が自分で一年間の所得金額を正しく計算して申告し、納稅するといふ申告納稅制度をとっています。

ついでに人

確定申告をする必要のない人でも、次のような場合は、確定申告をすると源泉徴収された所得稅が還付されることがあります。

▽マイホームをローンなどで取得した場合

▽多額の医療費を支払った場合（支払った医療費から補てんされる金額を引いた額が十万円以下、または所得の5%以下は控除できません）

▽災害や盜難にあった場合

▽年の途中で退職し、再就職していない場合

こんな場合

サラリーマンも…

確定申告

サラリーマンでも次のような人は確定申告をしなければなりません。

▽給与の年収が千五百万円を超える人

▽給与所得や退職所得以外の所得の合計が二十万円を超える人

▽給与を二カ所以上からもら

にせ稅理士に

ご注意!

マイホームを

売ったとき

こんな特例が

マイホーム（自分の住んでいる家屋や敷地）を売った場合には、最高三千万円の特例控除の特例のほかに次のような特例があります。

①買換え（交換）の特例

次のすべての要件に該当するマイホームを売り、その売った年の前年から翌年までの三年間に、代わりのマイホームを取得し、一定の期間内に自己の居住の用に供した場合に、買換え（交換）の特例が受けられます。

この特例を受けると、取得したマイホームの価額が、売ったマイホームの価額より多ければ税金はかかりません。

- ①昭和五十二年十二月三十一日以前から所有していること
- ②父母が祖父母から相続か遺贈で取得したもので、これらの者のマイホームであったものであること

③売った者が三十年以上住んでいたものであること

なお、昭和六十三年三月三十一日以前にマイホームを売った場合には、この②・③の要件は必要ありません

②軽減稅率の特例（昭和六十三年四月一日以後の讓渡から適用）

昭和五十二年十二月三十一日以前から所有しているマイホームを売った場合で、①の要件に該当しない場合や、①の適用を受けない場合は、三千万円特別控除の特例を適用した後の課稅長期讓渡所得金額に対して、下の二段階の低い稅率を適用することができます。

④ 課稅長期讓渡所得が4,000万円以下の場合

$$\text{課稅長期讓渡所得} \times 10\% = \text{稅額}$$

⑤ 課稅長期讓渡所得が4,000万円を超える場合

$$(\text{課稅長期讓渡所得} - 4,000\text{万円})$$

$$\times 15\% + 400\text{万円} = \text{稅額}$$

お気軽に!

地区相談会場

の利用を (無料)

所得稅の確定申告の相談を、下表の日程で受け付けます。
相談は無料ですから、お気軽にお越しください。
なお当日は、申告に必要な書類・印鑑・筆記用具を持参してください。

と き	と ころ
2月20日(月)～2月22日(水)	福祉センター (受付時間)
3月1日(水)～3月3日(金)	9:30～15:00

住民税

住民税 (市・府民税)

申告受付

2月16日(木)～3月15日(水)

申告が必要な人

- 六十三年中に、事業所得等(自営業・農業・不動産収入・利子・配当・年金等)のある人
- 給与所得のある人で、次のいずれかにあてはまる人
 - ▽勤務先から市役所に、給与支払報告書の提出がない人
 - ▽給与所得のほかに、地代、配当などの所得がある人
- ▽六十三年中に退職した人の

住民税(市・府民税)の申告を下表の日程で受け付けます。



○問い合わせ 市民税担当

○印鑑

○市・府民税申告書

○収入金額や必要経費の明細書がある人は持参

○次の控除を受けるとき

▽火災や盗難の雑損控除：事実を証明する書類と、損害にあつた資産の名称・時価・損害額などの明細書

▽医療費控除：領収書

▽生命保険料控除：領収書

または証明書(一口年額九千円までは必要ありません)

申告に必要な書類

うち、六十四年一月一日現在就職していない人
▽六十三年中に、源泉徴収されなかった人(大工・左官)等で、日かせぎ賃金収入がある人

還付申告

市でも受付

期間 2月16日～

2月28日

市民税担当では、二月十六日(木)から二十八日(火)(日曜日・第四土曜日は除く)までの間、臨時に次の申告を受け付けます。
○医療費控除・住宅取得控除や、年末調整を受けていない

住民税申告受付日程表

と き	と ころ
2月16日(木)～2月28日(火) (土曜日の午後・日) (曜日は除く)	福祉センター (市役所前) 2階研修室
3月1日(水)～3月15日(水) (土曜日・日曜日を含む)	9:00～16:30
3月1日(水)・3月2日(木)	10:00～16:00 星田出張所 (星田コミュニティーセンター)

注) 土曜日は大変混雑しますので、待ち時間の少ない平日をご利用下さい。

住民税または所得税の申告方法

申告該当者	所得税の確定申告	住民税の申告
一般の場合 事業所得等(自営業・農業・自由業・利子・配当・恩給・年金など)の所得が所得控除を超える場合	必要	確定申告をすれば不要
事業所得等(自営業・農業・自由業・利子・配当・恩給・年金など)の所得が所得控除を下回る場合	不要	必要
給与所得(給料・賃金など)のほかに、20万円を超える所得がある場合	必要	確定申告をすれば不要
給与所得(給料・賃金など)のほかに、所得が20万円以下の場合	不要	少額でも必要
医療費・雑損控除などにより、税金の還付を受けたい場合	必要	確定申告をすれば不要
昭和63年中に退職した人で、昭和64年1月1日現在就職していない場合	確定申告をすれば多くの場合税金はもどります	確定申告をすれば不要



人の所得税還付
なお、三月以降の申告は、税務署の窓口へ持参するか、郵送してください。
○申告に必要なもの
▼源泉徴収票、▼控除を受けようとする証明書・領収書、▼印鑑、▼預金口座番号(申告)

固定資産課税台帳

ご覧ください

固定資産課税台帳には、土地・家屋・償却資産の評価額

申告は期限までに!

告者本人のものに限る)
○問い合わせ 市民税担当
などが登録されています。
市では、これを基に固定資産税と都市計画税を課税しますが、市内に土地・家屋・償却資産を所有している人は、課税する前に台帳を見ることが出来ます。

該当する人は、次の期間にご覧ください。
○とき 3月1日(水)～3月20日(月) 午前9時～午後5時
ただし、土曜日は正午まで日曜日は除く。
○ところ 市役所一階税務課

農業委員会委員

選挙人名簿を見ることができます

○とき 2月23日(木)～3月9日(木)
8:30～17:00 (土・日含む)

○ところ 市役所1階 選挙管理委員会事務局

まちの家計簿

地方自治法第二四三条の三第一項ならびに本市財政状況の公表に関する条例に基づき、六十二年の決算額と、職員給与の状況などをお知らせします。

62年度 会計別決算の状況

(単位：千円)

区 分	一般会計	国民健康保険特別会計	下水道事業特別会計	交通傷害補償特別会計	老人保健特別会計
歳入合計	13,118,302	2,155,826	1,520,901	9,926	2,121,364
歳出合計	13,296,546	2,182,164	1,937,330	9,173	2,130,161
差 引	△ 178,244	△ 26,338	△ 416,429	753	△ 8,797
翌年度繰越財源	—	—	1,077	—	—
実質収支	△ 178,244	△ 26,338	△ 417,506	753	△ 8,797

人件費の状況 (62年度決算)

(単位：千円)

住民基本台帳人口	歳出額 (A)	実質収支	人件費 (B)	人件費率 (B/A)
63年3月31日 65,463人	一般会計 13,296,546	△ 630,132	3,819,496	19.5 %
	国民健康保険特別会計 2,182,164			
	下水道事業特別会計 1,937,330			
	交通傷害補償特別会計 9,173			
	老人保健特別会計 2,130,161			
	合 計 19,555,374			

- (注) 1. 地方公営企業法適用の上水道事業を除きます。
2. 人件費には、市三役・議員及び各種行政委員等の非常勤特別職の給料、報酬を含みます。

職員給与費の状況(普通(一般)会計63年度予算)

(単位：千円)

職員数 (A)	給 与 費				1人当たり給与費 (B/A) (C)	1人当たり税等平均控除額 (D)	1人当たり支給額 (C-D)
	給 料	職員手当	期末手当	計 (B)			
507人	1,709,947	492,290	797,267	2,999,504	5,916	1,023	4,893

- (注) 1. 地方公営企業法適用の上水道事業の企業会計及び国民健康保険、下水道事業、交通傷害補償、老人保健の特別会計分を除きます。
2. 職員手当には、退職手当を含みません。
3. 給与費は、当初予算額です。

職員(一般行政職)の初任給の状況

(63年4月1日現在 単位：円)

区 分	本 市		府下民間事業所
	初 任 給	採用2年経過日給料額	初 任 給
大 学 卒	144,400	159,800	154,579
短 大 卒	130,100	144,400	129,305
高 校 卒	117,900	130,100	120,967

(注) 府下民間事業所とは、大阪府下476事業所を対象に大阪府人事委員会が調査した数値です。

一般行政職の級別職員数の状況

(63年4月1日現在)

区 分	5 級	4 級	3 級	2 級	1 級	計(平均)
標準的な職務内容	部 長 次 長	課 長 課長代理	係長・係長 相当の知識経験を有するもの	一 般	一 般	—
平均給料月額(円)	368,612	314,607	270,970	170,513	138,210	278,136
平均年齢(歳)	48歳8月	43歳5月	38歳6月	26歳7月	22歳6月	39歳7月
職員数(人)	25	42	214	8	10	299
構成比(%)	8.4	14.0	71.6	2.7	3.3	100

- (注) 1. 本市の給与条例に基づく給料表の級区分による職員数です。
2. 標準的な職務内容とは、それぞれの級に該当する代表的な職名です。

公債の現況(63年9月30日現在)

(単位：千円)

一般会計債	15,728,040
下水道債	3,605,600

市有財産の状況

(63年9月30日現在)

土 地	487,559.63㎡
建 物	117,153.1㎡
株 券	189,850円
電信電話債券	119,160円

一時借入金状況(63年9月30日現在)

(単位：千円)

一 般 会 計	—
国民健康保険特別会計	3,034
下水道事業特別会計	679,263
交通傷害補償特別会計	533
老人保健特別会計	—
合 計	682,830

*参 考

〔開発寄付金の使途について〕

昭和62年度一般会計決算状況歳入の部寄付金の内、開発寄付金89,843千円については、全額、交野市地域保全整備基金へ積み立てました。

また、当基金を取りくずし、市民の森整備事業費に49,843千円、街路事業費に40,000千円を充てました。

職員(一般行政職)の経験年数別、学歴別平均給料月額の状況

(63年4月1日現在 単位：円)

区 分	経験年数 10年	経験年数 15年	経験年数 20年
大 学 卒	232,475	275,800	324,488
高 校 卒	183,100	237,029	282,900

(注) 経験年数とは、単なる勤務年数ではなく卒業後直ちに採用され引き続き勤務している場合は、採用後の年数をいうが、それ以外の場合は、一定の率を乗じた前歴期間を加えた年数をいいます。

(9) 平成元年2月10日

職員手当の状況

区分	内 容		本 市	国
扶養手当	配偶者		15,000円	15,000円
	配偶者以外の扶養親族 (2人まで)	1人	4,500円	4,500円
		扶養親族(3人目以上)	1人	1,000円
	配偶者のいない職員の扶養親族 (1人目のみ)		10,000円	10,000円
住居手当	借家(最高支給限度額)		14,000円	21,000円
	持家・世帯主		6,000円	1,000円 (新築または 購入後5年間 2,500円)
	持家・世帯主以外		4,000円	—
通勤手当	交通機関利用者		全 額	最高支給限度額 24,000円
	交通用具 利用者等	片道2km未満	300円	—
		片道2km～5km	2,000円	2,000円
		片道5km～10km	3,800円	3,800円
		片道10km以上	5,000円	5,000円

区 分	本 市		国		
62年度 期末・勤 奨手当 割合 (月分)	期末手当	勤奨手当	期末手当	勤奨手当	
	6月期	1.5	0.5	1.4	0.5
	12月期	1.9	0.6	1.9	0.6
	3月期	0.5	—	0.5	—
	計	3.9	1.1	3.8	1.1

区 分	本 市			国		
退職 手当 支給 率 (月分)	自己都合	定 年	勤 奨	自己都合	定年・勤奨	
	勤続20年	23.5	30.8	34.65	21.0	28.875
	〃 25年	37.0	44.55	44.55	33.75	44.55
	〃 35年	53.25	62.7	62.7	47.5	62.7
	最高限度額	60.0	62.7	62.7	60.0	62.7
	その他の 加算措置	定年前早期退職特例措置 (4%～10%加算)			定年前早期退職特例措置 (2%～20%加算)	
	特別昇給	1号～5号 (55歳～58歳の勤奨退職者に限る)			1号	
1人当たり平均支給額			8,147千円	—		

(注) 1. 退職手当の1人当たり平均支給額は、62年度に退職した職員に支給された平均額です。

特別職の報酬等の状況

区 分	給料および報酬月額	期 末 (勤 奨) 手 当
市 長	750,000円	62年度支給割合(月分)
第 一 助 役	670,000円	6月期 1.98
第 二 助 役	620,000円	12月期 2.5
収 入 役	570,000円	3月期 0.5
		計 4.98
議 長	460,000円	62年度支給割合(月分)
副 議 長	430,000円	6月期 1.99
		12月期 2.5
		3月期 0.5
議 員	410,000円	計 4.99

職員の平均給料月額、平均給与月額及び平均年齢の状況

区 分	一 般 行 政 職		
	平 均 給料月額	平 均 給与月額	平均年齢
昭和62年 4月1日現在	272,611円	324,389円	39.05歳
昭和63年 4月1日現在	278,136円	330,329円	39.07歳

(注) 一般行政職には、技能労務、消防、税務、幼稚園等は含まれません。

昇給期間短縮の状況(62年度)

区 分	合 計	一 般 行 政 職	技 能 労 務 職
職 員 数 (A)	435人	299人	136人
普通昇給期間(12月～24月)を短縮して昇給した職員数(B)	0人	0人	0人
比 率 (B / A)	0%	0%	0%

職員手当の状況

調整手当

支給対象地域	全 地 域
支給率	10%
支給対象職員数	527人
国の制度(支給率)	10%
支給対象職員1人当たり 平均支給年額(62年度決算)	340,428円

特殊勤務手当

区 分	全 職 種
職員全体に占める 手当支給職員の割合	43.5%
支給対象職員1人当たり 平均支給年額(62年度決算)	64,837円
手当の種類(手当数)	21
代表的な 手当の名称	支給額の多い手当 汚物の収集および処理手当、消防活動等従事手当、社会福祉事務従事手当、市税徴収事務従事手当、予防接種業務従事手当 多くの職員に支給されている手当

時間外勤務手当

(単位：千円)

区 分	61 年 度	62 年 度
支 給 総 額	86,654	95,961
職員1人当たり 支 給 年 額	179	201

健康は自分で管理

問い合わせは健康管理室

総合健診

現在、三月分の予約を受け付けています。

○とき 3月8日(水)
午前9時～正午

○対象 四十歳以上の市民
○内容 問診・胃検診・肺がん検診(結核検診)・検尿・身体計測・血圧測定・血液検査・心電図検査

女性のみ子宮がん検診(けい部・体がん)と乳がん検診を加えます。
○検診結果 約二週間後に医

師から説明

必要に応じて歯科相談、保健指導、栄養指導(健康相談)

○定員 五十人(予約制)
○費用 男性 千二百円、女性 千七百円(ただし、子宮体がん検診受診者は、二千二百円)

○申し込み 健康管理室
電話でも受け付けます。

子宮がん検診

子宮がんは早期に治療すればほとんど治ります。

三十歳をすぎれば、年に一度は定期検診を受けましょう。

く治ります。
予防の方法、検診の方法などしっかり聞いてみませんか。

○とき 2月23日(木)
午後1時30分～3時

○対象 市内在住者
○テーマ ふえていきます：大腸がん

○講師 枚方市医師会交野支部会員 尾崎正行さん
(尾崎クリニク)

○定員 三十人
○聴講費 無料
○申し込み・問い合わせ 健康管理室(電話予約可)

市民健康講座

大腸がん

講師 尾崎正行さん

日本人に少ないといわれてきた大腸がんが、最近増えています。

これは食生活の欧米化が最大の要因といわれています。

しかし早期治療で九割近

集団検診

○とき 偶数月の第四水曜日
午後1時15分

○対象 市内在住の三十歳以上の女性
○費用 八百円(けい部のみ四百円)

○申し込み 健康管理室

個人検診(市内の産婦人科)

○とき 2月28日(火)まで
○対象 市内在住の三十歳以上の女性

○費用 千円(けい部のみ六百円)

○申し込み 直接下表の産婦人科

子宮体がん検診の対象者

最近六カ月以内に不正性器出血のあった人で、次のいずれかに当てはまる人です。

- 五十歳以上の人
- 閉経以後の人
- 妊娠の経験がなく、月経が不規則な人

乳がん検診

生活文化の変化に伴い最近徐々に乳がんが増える傾向にあります。

症状は乳房に硬いしこりとなつてあらわれますがはつき

りした自覚症状や痛みはありません。

しこりなどに気づいた時はすぐ受診しましょう。

○とき 3月31日(金)まで
○対象 下表の医療機関
○費用 二百円

○申し込み 直接下表の医療機関

胃の検診

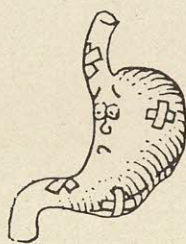

四十歳を過ぎれば、進んで検診を受け、早期発見・早期治療に心がけましょう。

なお七十歳以上の人、生活保護世帯・市民税非課税世帯の人は無料です。

○とき 2月28日(火)までの毎週火曜日
午前8時30分

○対象 交野病院
○費用 四十歳以上の市民 七百円(受診時に支払ってください)

○申し込み 健康管理室
電話でも申し込みます。

(順不同)

子宮がん取り扱い医療機関

医院名	住所	電話番号
鈴木産婦人科	郡津5-34-2	91・6152
はと産婦人科	藤が尾4-3-16	91・4103
藤原産婦人科	梅が枝44-3	92・0341

(順不同)

乳がん検診取り扱い医療機関

病院・医院名	住所	電話番号
交野病院	私部2-11-38	91・0331
三宅医院	倉治7-46-1	93・0108
しきもり診療所	倉治3-2-3	91・5513
明石クリニック	星田8-1-9	92・7137
岡本診療所	森北1-23-10	91・2922

ジフテリア

予防接種

対象は私立小の6年生

私立小学校に通学している六年生にジフテリア予防接種をします。

○とき 2月23日(木) 午後1時45分～2時30分

○対象 市内在住の私立小学校6年生

ただし、対象者であっても次の児童は接種できません。

- ▽三種混合もしくは二種混合予防接種を一度も接種していない
- ▽発熱または著しい栄養障害

害

心臓病・腎臓病・肝臓病などの病気で治療を受けている

接種液の成分でアレルギーを起こすおそれがある

接種液で異常な副反応を起こしたことがある

一カ月以内にポリオ・麻疹・風しん・BCG・おたふく風邪などの予防接種を受けた

接種前一年以内にけいれん(ひきつけ)を起こしたことがある

その他、予防接種を受けることが不適當な状態にある

○費用 無料
○申し込み 接種希望者は、体温を計り印鑑を持って、保護者同伴で保健センター

チャイルド

デンタルスクール

(2歳代歯科健診)

一人でも多くの幼児をむし歯から守ろうと、第十三回チャイルドデンタルスクールを開講します。

虫歯の有無を調べ、正しい歯の磨き方、またおやつとの与え方など、虫歯予防のための総合健(検)診をします。

なお、当日は保健婦による育児相談も受け付けます。

○とき 3月1日(水) 受付は午後1時〜2時

○ところ 保健センター
○対象 二歳から二歳四カ月までの幼児

二十年から三十年前まで、歯槽膿漏は治りにくく再発しやすい病気だと言われ、原因も明らかではなく、治療もほとんど対症療法が主体でした。

しかし現在、歯槽膿漏の最も大きな原因は、むし歯と同様に細菌とその代謝産物(酸、毒素、酵素)――

つまり歯垢であることが明らかになりました。ブラッシングの徹底が歯槽膿漏の予防や治療に、また再発の抑制に必須であることが広く認められています。しかし、なぜ毎日ブラッ

○内容 歯の検査、カリオスタット検査、ブラッシング指導、虫歯を防ぐための注意衛生指導、歯によいおやつサンプル

○スタッフ 歯科医師、歯科衛生士、栄養士、保健婦

○持ち物 幼児の歯ブラシとコップ

○参加費 無料

○申し込み 当日保健センター

4歳代歯科健診

幼児の歯科健診は、一歳六カ月児健診・二歳代健診(チャイルドデンタル・スクール)・

三歳児健診・四歳代健診と継続的に計四回の歯科健診を実施しています。

今までの結果から見ると、

シングをしなければならぬのかをよく理解した上で実践している人は非常に少ないのが現状です。

ある程度のむし歯は、人工

一生自分の歯で食べよう ③〇

歯の寿命

枚方歯科医師会交野班 中西 淳一

物(生体材料)で補なえますが歯槽膿漏で溶けたあごの骨を若いころの骨に戻すことはできません。歯の根の先端ま

ると言っても過言ではありません。むし歯の場合は、たいいてい痛みが生じる時期があります

が、歯槽膿漏の場合は全く痛みがでずに進行し、骨を溶かし続ける慢性病です。(ただし、細菌に対する抵抗力が減退する時、急性化し、痛んだり腫れたりします。)

歯が動いてきたという症状が現われたら、かなり骨が溶けている状態で手遅れになり



乳幼児の健診・相談には、母子健康手帳を持ってきてく

保健所

だより

衛生士・栄養士・保健婦
○持ち物 幼児の歯ブラシとコップ
○参加費 無料
○申し込み 当日保健センター

1歳6カ月児健診

○とき 2月21日(火) 午後1時〜2時30分
○ところ 保健センター
○対象 六十二年七月生まれの幼児

ださい。
○問い合わせ・予約 四条囃保健所(〒575四條囃市江瀬美町一―一六 ☎78・1021)

一般健康相談(有料)

毎週火曜日 午前9時30分〜10時30分 四条囃保健所
食事栄養相談
予約制 四条囃保健所 高血圧・糖尿病などの食事療法
精神衛生相談
予約制 四条囃保健所 精神障害・アルコール中毒

療育相談

2月21日(火) 午後1時 四条囃保健所 先天性股関節脱臼の早期発見
3カ月児健診
3月14日(火) 午後1時〜2時

かねません。

定期的な健診と治療が必要です。

患者さん自身にも「歯の寿命を長く保ちたい」と願ってもらいたいし、自分の歯を大切にしてもらいたいのです。

歯がなくなつて入れ歯になつて始めて、自分の歯で物を食べたいと思う前に、より多くのの人に歯の大切さ、咬(か)める喜び、食べ

○配布窓口 健康管理室・市役所一階民生部・星田出張所
○配布薬剤 固型テイラックト五十グラム 二袋
○持ち物 印鑑

ねずみ駆除剤 無料配布中

一月下旬から二月中旬まで大阪府下一斉に「ねずみ駆除運動」を展開します。各種の伝染病や食中毒を媒介し、農作物や家具等にも被害を与える有害なねずみを駆除するため、市では、この運動の一環として、ねずみの駆除剤を希望者に、無料配布します。

なお、一括配布を希望する自治会(ただし五十世帯以上)は、健康管理室へ直接申し込んでください。

○配布期限 2月28日(火) 午前9時〜午後5時(土曜日の午後と日曜・祝日を除く)

時 保健センター 対象は六十三年十一月生まれの乳児 妊婦教室(4回で1コース) 3月1日・8日・15日・22日 いずれも水曜日 午後1時30分〜4時 保健センター

福祉

問い合わせは福祉事務所

児童扶養手当



母子家庭等の児童のために児童扶養手当を支給します。
 ○対象 十八歳未満の児童または二十歳未満で障害のある児童を監護している母、または母に代つてその児童を養育(同居・監護し、生計を維



私市子供会の代表から社会福祉基金として寄付を受ける(12月14日、助役室)

- (持)している人で、次のいずれかに当てはまる人です。
- 1、父母が婚姻を解消した児童
 - 2、父が死亡した児童
 - 3、父が法に定める程度の障害(身体障害者手帳一・二級程度)を有している児童
 - 4、父から一年以上遺棄されている児童
 - 5、父が法令により引き続き一年以上拘禁されている児童
 - 6、母が婚姻によらないで妊娠した児童(父から認知された児童を除く)

特別児童扶養手当

- 障害児の家庭に特別児童扶養手当を支給します。
- 対象 二十歳未満で精神もしくは身体に中程度以上の障害により日常生活において常時介護を必要とする児童を監護している父もしくは母または父母に代つてその児童を養育(同居・監護し、生計を維持)している人です。

ただし、母または養育者の住所が日本にないとき、あるいは国民年金(老齢福祉年金を除く)・厚生年金・恩給などの公的年金の給付や遺族補償を受けることができる人は除きます。

所得制限があります。

養育(同居・監護し、生計を維持)している人です。

(注)請求の際、身体障害者手帳(一・二・三級ただし内部障害は除く)または療育手帳(A・B₁)を持っている人は診断書を省略できる場合があります。

社会福祉事業基金

交野市社会福祉事業基金として次のみなさんから寄付していただきました。

- 私市子供会から恵まれない子供たちと喜びをわかちあおうと七万円(写真上)
- 星田精米組合と星田用水組合の共催で開かれたもちつき大会参加者から寄せられた募金三万九千円(写真右)

善意銀行

交野市社会福祉協議会の善意銀行に次のみなさんから預託していただきました。

- 天野が原町の山田実さんから一万円
- 交野市ボランティア協会から座ぶとんカバー六十二枚、餅箱十箱
- 交野市農協婦人部から一万一千五百円
- わが街ふれあいコンサート実行委員会から二万円
- 北大阪杉の子会から一万円
- 私部の綿巻俊介さんから二千五百六十二円



星田精米組合と星田用水組合のもちつき大会(12月26日、農協星田支店)

銀行の窓口 土曜日は休みです

金融機関の窓口は2月からすべての土曜日が休みになりました。また、交野市の収納代理金融機関である次の相互銀行の名称が2月から変わりました。

(株)近畿銀行	—	(株)近畿相互銀行
(株)幸福銀行	—	(株)幸福相互銀行
(新) (株)関西銀行	—	(旧) (株)関西相互銀行
(株)阪神銀行	—	(株)阪神相互銀行
(株)兵庫銀行	—	(株)兵庫相互銀行

献血



○天野が原町の一市民から五万八千八百十円

○幾野の一市民から二千元

○交野郵便局から三千百七十円

○私部の一市民から一万円

○匿名の方から一万二千四百七円

○幾野の富士硝子工業(株)から三万六千円

○第三回片懸店内募金会長松さんから一万四千九十六円

○幾野の一市民から二千元

○とき 3月4日(土) 午前10時～正午 午後1時～3時

○ところ ニチイ交野店

昭和63年分の保険料

月 額	定 額 保 険 料	1月～3月	7,400円
		4月～12月	7,700
	付 加 保 険 料	1月～12月	400
年 額	定 額 保 険 料		91,500
	定額保険料 + 付加保険料		96,300

年 金

国民年金の保険料は

社会保険料控除として

所得額から控除されます

農業や自営業者など(第一号被保険者)のみなさん、あなたが昨年一年間に納められた国民年金の保険料は「社会保険料」として所得から全額控除されます。

昭和六十三年中の所得の確定申告をするときには、忘れ

問い合わせは保険年金課



年金を受給しているみなさん

住所を変更したときは

すぐに届け出ましょう

国民年金を受けている人が、自分の住所を変更したときや、年金を受け取る銀行・郵便局

を変更したいときは、すぐに「住所・支払機関変更届」を出してください。

届け出が遅れると、年金の振込・支払通知書があなたの旧住所地へ送られてしまった

り、年金が以前の銀行や郵便局の振込・支払口座へ振り込まれたり、口座がすでになくなっているために年金が振り込まれなくなったりします。

Q 「消火器の点検にきました。点検だけですから……」としつこくセールスマンが言うので点検に応じました。

点検後、「薬剤が減っている。詰め替えておかないと、いざという時に役に立ちませんよ」と言いセールスマンが消火器をもって帰ってしまいました。

消費者相談

消火器の有効期間

ないのでしょうか。

A 契約後八日以内です。からクーリングオフ

制度を利用して無条件で契約解除ができます。

よう。

クーリングオフ通知を書面で出しておけば、たとえ業者が消火器剤を詰め替え

「薬剤詰め替えを取りやめる旨」を書いて、文書で業者に通知しておきましょう(内容証明郵便が確実)。解約通知を受けとった業者は消火器を返してきます。

を支払うように請求してきても支払う必要はありません。

ませんので、業者のセールストークに惑わされて買って買ったりする必要はありません。

助言 最近「各家庭で消火器を設置するように」と言ったセールストークで「点検する」と言っている

最近「各家庭で消火器を設置するように」と言ったセールストークで「点検する」と言っている

「点検する」と言っているのは薬剤の詰め替えを強引にさせる業者について消防署や市役所に問い合わせや苦情が寄せられています。

防火のために置いておく家庭に設置する義務はあり

防火のために置いておく家庭に設置する義務はあり

課にしてください。

郵便局

土曜日の窓口業務

明るい暮らしの設計

簡易保険・郵便年金新加入運動

1月1日～3月31日

〇問い合わせ 交野郵便局 ☎93・3295

消防

その火 その時 すぐ始末！ 春の火災予防運動

2月28日～3月13日

全国一斉に春の火災予防運動を展開します。
二月二十八日から三月六日まで、山火事・車両火災予防を、三月七日から十三日まで、建物火災予防をそれぞれ中心に運動します。

冬の季節は、空気が乾燥し、そのうえ火を使う機会も一段と多くなり、火災が発生する割合も自然と高くなります。消防本部・消防署・消防団では、みなさんの理解と協力を受けながら、火災予防思想の一層の普及推進を図り、火災のないまちをめざし活動を展開します。

防火活動を

一層推進

- 家庭および地域における防火対策の推進
- 独居老人宅等への防火診断
- 防災機器等の普及推進
- 消防本部内に消防相談所の開設
- 火災予防思想を普及推進するため、火の用心花の種等を駅や店頭で配布
- 福祉施設、幼稚園、学校、事業所、自治会等を対象に、消火・避難訓練や防火映画会を開催

○防火対象物や危険物施設への立入査察
○消防車による巡回広報、消火ヘリコプターによる上空広報

共に火災・救急減少傾向だが

ちょっとした
注意が大切

★火災
昭和六十三年中の火災件数

概要は、二十件の火災の内、建物火災が大部分を占めて十三件(六十五%)、林野火災、その他火災合わせて六件です。月別に発生件数をみると、一月の五件を最高に、三月までの間に十件の火災が発生しています。これは一年間の火災発生件数の五十%を占めています。八月から十一月までの百十日間無火災が続きました。季節別では、火気使用の多い冬と春に集中して発生しています。

火災の状況

区 分		61年中	62年中	63年中
出火件数	建物火災 (件)	21	30	13
	林野火災 (件)	1	4	2
	車両火災 (件)	4	3	1
	その他火災 (件)	3	4	4
	計	29	41	20
焼損棟数	全焼 (件)	3	9	3
	半焼 (件)	2	3	3
	部分焼 (件)	18	27	10
	計	23	39	16
建物焼損面積 (㎡)	268	1,103	268	
林野焼損面積 (a)	2	67	6	
損害額 (千円)	30,295	64,159	34,440	
一日当りの損害額 (千円)	83	176	94	
り災世帯 (世帯)	18	28	4	
り災人員 (人)	69	91	16	
死者 (人)	0	1	0	
負傷者 (人)	5	6	2	

出火の原因

区 分		61年中	62年中	63年中
天ぷら油		5	6	0
たき火や火の不始末		4	7	4
放火(疑いを含む)		3	13	3
ストーブ		2	3	1
火遊び		1	4	5
風呂の空焚き		1	1	2
その他の		13	7	5
合計		29	41	20

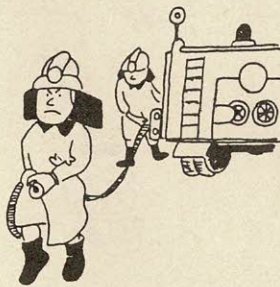

月別出火件数 (63年中)

月	件数
1	5
2	3
3	2
4	1
5	1
6	3
7	0
8	1
9	0
10	0
11	2
12	2
計	20

焼損状況では、建物火災の焼失面積は、二百六十八平方メートル、り災世帯数は四世帯、り災人員は十六人、負傷者は二人となっていて、いずれも六十二年に比べて大幅に減少しています。原因別では、第一位に火遊び、第二位はたき火の不始末となっていて、適切な処置、注意さえしておけば防げたものがほとんどです。

救急事故

区 分	61年中	62年中	63年中	
出 動 件 数	1,072件	1,205件	1,180件	
搬 送 人 員	急 病	472人	552人	540人
	交 通 事 故	305人	351人	327人
	一 般 負 傷	168人	145人	153人
	そ の 他	127人	162人	148人
	計	1,072人	1,210人	1,168人

傷病程度

区 分	61年中	62年中	63年中
死 亡	7人	16人	20人
重 症	52人	80人	93人
中 等 症	405人	415人	419人
軽 症	608人	699人	636人
計	1,072人	1,210人	1,168人

★救急

六十三年中の救急出動件数は千八百八十件、搬送人員は千六百八十八人で、六十二年の千二百五十五件、千二百八十人に比べて、件数で二%、搬送人員で三%減少したことになります。一日の出動件数は、平均三二二件の出動で、市民五十七人が一人が救急車で搬送されたことになりました。

事故種別では、急病が第一位で全体の四十六%、次に交通事故の二十八%、一般負傷が十三%、その他十三%となっています。

源氏の滝周辺 風致公園に

府都市計画地方審が承認

大阪府都市計画地方審議会は、交野八景の一つ「源氏の滝」を含む周辺約四・九haを風致公園(7・4・1源氏の滝公園)として都市計画決定することを承認し、府と市はこれにもとづき、今後、市民の憩いの場として整備します。この風致公園は、樹林地や水辺等良好な自然的環境が残されている土地、あるいは古くから人々に親しまれている

行楽地、眺望地等の風致がすぐれている土地などに計画するもので、交野市では初めて定められるものです。

公園の整備については、現況の良好な自然環境の保全を図りながら、源氏の滝下流の砂防事業により、水とふれあえる空間を創出することとしています。

〈計画決定の概要〉

- 公園の種別および名称 特殊公園(風致公園)
- 公園の位置および面積 東倉治一丁目、二丁目および大字倉治地内、約四・九ha

「大阪

みどりの百選」

府民投票

昨年八月に公募しました候補地の中から「大阪みどりの百選」選定委員会で選ばれた二百カ所の最終候補地を対象に、府民投票を行い「百選」を決定します。

○投票期間 2月28日(火)まで

○投票方法 投票用紙またはハガキに候補地の番号(三カ所以内)・住所・名前・年齢・性別を書き投票または郵送(投票箱・投票用紙・候補地の一覧表は、府民センター・市役所緑地公園課にあります。)

○宛先・問い合わせ 〒540 大阪府東区大手前之町 大阪府緑の環境整備室内 大阪府緑化推進委員会(☎06・941・0335 1内線2753)

○申し込み 展示している中で、希望する写真がありましたら、受付へ申し込んでください。(一枚四十円で頒布します)

○対 象 二十歳以上の市内在住の女性

○定 員 三十人

○参加費 無料

○主 催 交野市地区婦人団体連絡協議会

○申し込み・問い合わせ 2月18日(土)から体育文化センターで受付 電話でも申し込みます。

スナップ 写真展 成人式

「20歳のつどい」

○と き 2月28日(火)までの午前9時から午後9時まで

ただし、日曜日と月曜日は午後4時30分まで

○と ころ 体育文化センター一階ロビー

○対 象 市民

○主 催 大阪府河北同和問題研究協議会

○問い合わせ 同和对策室

同和問題講演会

○と き 2月16日(木) 午後2時

○と ころ 福祉センター

○対 象 市民

○主 催 大阪府河北同和問題研究協議会

○問い合わせ 同和对策室

カクテル教室

家庭で楽しくつくられる「カクテル」を専門家が指導します。

なお、当日、社交ダンス教室も開きます。(希望者のみ)

○と き 3月3日(金) 午後1時30分～3時30分

○と ころ 福祉センター

○対 象 二十歳以上の市内在住の女性

○定 員 三十人

○参加費 無料

○主 催 交野市地区婦人団体連絡協議会

○申し込み・問い合わせ 2月18日(土)から体育文化センターで受付 電話でも申し込みます。

国際花と緑の博覧会

—第1期・前売入場券発売中—

- 開催期間 平成2年4月1日～9月30日(183日間)
- 開催場所 大阪・鶴見緑地
- 入場券の前売 前売りする入場券は、普通入場券だけです。

注) 開催日から売出す各種の割引入場券もありますから、購入時にお確かめください。

普通入場券の価格

	前売第1期 元年3月15日まで	当日売	適用範囲
大人	2,350円	2,900円	満18歳以上
中人	1,200円	1,500円	満15歳以上18歳未満
小人	650円	800円	満4歳以上15歳未満

※(1)年齢区分は、平成2年4月1日現在で適用します。
(2)中人券を利用する場合は、ゲートで年齢を証する書類の提示が必要です。

- 取り扱い窓口 市役所2階文化行政推進室
- 問い合わせ 「国際花と緑の博覧会協力室」
大阪府生活文化部 ☎06・949・4373

感動する心を大切に

「悟空誕生」

交野おやこ劇場

「交野おやこ劇場」って、ご
今、お母さんや青年など多
数の人たちが集って、交野市
に「おやこ劇場」を作ろうとし
ています。

これは、子供たちのすこや
で、話し合いと協力で運営さ
か成長を願って、自分たち
で選んだプロの劇団をよび、
生の舞台劇・人形劇・音楽鑑賞
等の活動の中で、一緒に子供
を育てようというものです。
現在、会員は約二百五十人

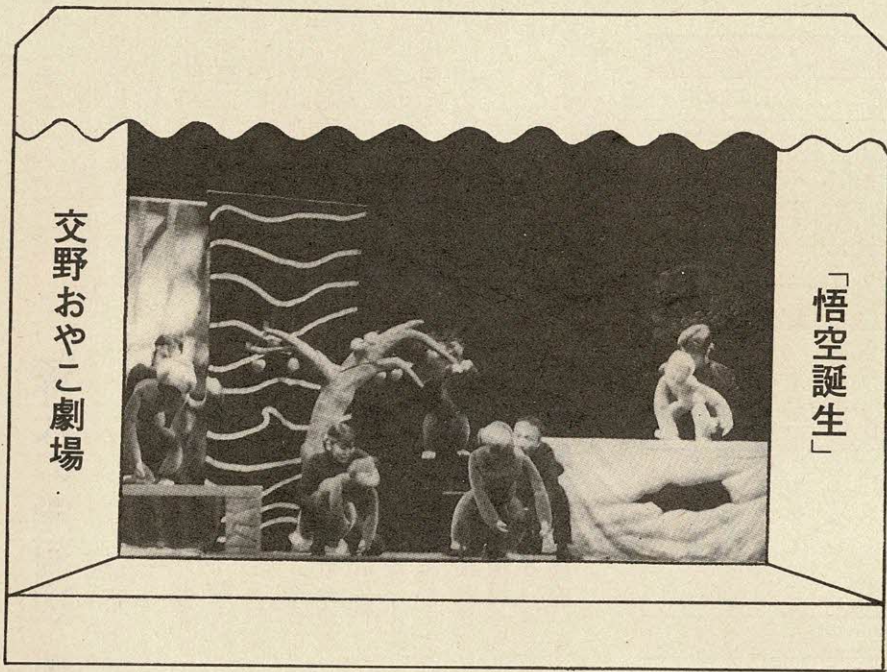

交野おやこ劇場

「悟空誕生」

れています。

一月二十一日(土)に、市立
スポーツレクリエーションセ
ンターで、第一回準備例会の
「悟空誕生」(むすび座)の人形
劇が上演されました。

訪れた幼児が、「今日の日、
とても楽しみにしていたの」
とうれしそうな顔で、開演時
間を今か、今かと待っていま
した。

九人の劇団員が、ロープを
見事に操り、悟空の大きな人
形が、舞台や観客席を所狭し
と飛び跳ね、動き回りました。
子供たちは、喜びに大声を
上げ、興奮状態が続きました。
お父さんやお母さんもお喜び
ノ、それは、すばらしい光景
景でした。

「いつも心を穏やかに、笑
顔を忘れることなく命を大切
に。それらは、すべてのもの
の中につながっていく。」とい
う人形の言葉は、心に強く残
りました。

「母子のふれあいの中で、
感動する心を大切に育ててい
きたい」と語る関係者。

子供まつり等の企画もあり、
サークルの輪が、大きく広が
っていくことでしょう。

(レポーター 中川佳子)

留学生を 受け入れて

留学生を受け入れてみたい
が、生活習慣の違い・食事・
言葉等でためらっている方も
おられると思います。

そこで、女子留学生を一回、
短期間(四ヵ月)受け入れされ
た、吉川千栄子さん(妙見坂
二丁目)に体験談を伺いまし
た。

「子供たちも成長し、語学
の勉強や話題も豊富になるの
で」と、受け入れを決意され
ましたが、生活習慣の違いや

言葉等で、受け入れるか、心
の中で暖めていた時期もあっ
たそうです。

受け入れ当初の留学生たち
は、ほとんど日本語を話せま
せんでしたが、ゼスチュアや
辞書片手のやり取りでも、日
常生活において、支障はなか
ったそうです。

食事は、普段の食事ですが、
留学生の好物を一品付けるな
どの気配りをされたようです。

留学生は、居間で家族と一
緒に過ごす時間が多く、子供が
一人増えたという感じで、帰
国前には、日本語もうまくな
り、別れを惜しみ合ったと、
アルバムに目を通しながら、
当時を思い返されていました。

帰国した後も、時折りです
が便りが来ると、手紙を手に
笑いがこぼれるそうです。

「トラブルもなく楽しかつ
た、できる限り受け入れてい
きたい」と話されていました。

(レポーター 馬場奈於美)



訂正

一月号広報十二ページ見
出し「奉仕を続けて十数年
……須和清子さん」は、「
……須和初子さん」の誤り
です。おわびし訂正いたしま
す。

レポーター募集中 “広報かたの” まちの話題

市では、広報紙を市民み
なさんのより身近なものに
しようと、地域の話題や催
しなどをレポートしていた
だけの、「まちの話題レポー
ター」を募集しています。

- 対象 市内在住者
- 任期 4月～2年3月
- 謝礼 一ヵ月 一万二
千円(予定)

活動実績に応じて支払い
ます。

- 定員 五人

○申し込み・問い合わせ

広聴広報課

活動実績に応じて支払い
ます。

吉向窯

“やきものの旅”に

紹介される

旅行案内のパンフレットの“やきものの旅”に、交野の吉向窯(きつこうがま)が紹介されていた。

昨年の年末、萩市の友人から電話があった。

「ええっ」と言葉を詰まらせた私に、「交野には窯元があるのを知らないのか、由緒ある窯なのに……。」と、友人は電話を切った。

恥ずかしい話だが、私は私の住んでいる町に、焼きものの窯元があることを、友人に言われるまで知らなかった。

私は、早速、本屋に走って陶器についての本を購入した。

吉向焼は、享和年間のはじめ、伊予大州藩出身の戸田治兵衛が京に出て、築家九代了入、初代 清水六兵衛、初代 高橋道八などの名人たちに作陶を学び、大阪十三村(大阪市淀川区)に築窯、庭前の老松と生駒山に出る月をめで、「十三軒松月」と号し、作陶に専念したのが起りである。將軍家に慶事が起り、当時の大坂城代 水野忠邦侯の推挙を得て、鶴と亀の食籠(じきろう)が事のほか氣にいられ、亀甲、すなわち、吉に向うに因んで、「吉向」の窯号をたまり、吉向姓を名乗るようになった。

五代目のとき、松月は枚方に窯を築いたが、昭和五十五年、交野に移った。現在は七代目である。

一月一日、雨だったが、私は尺治川沿山の道を歩いた。この道は、月の輪の滝からくろんど池に通じるハイキングコースである。私も二度や三度は歩いたことがある。

「今までに、気がつかなかったのは、余程わかりにくいところにあるにちがいない」と私は道の両側を確かめながら歩いた。

家並みが途切れ、山が目前に迫り、岩石をかむ尺治川の流れが聞こえてくると、雑木林の向こうに、吉向窯の文字が見えた。

私は、門の前を通り過ぎた。それから、しばらく門の前を行ったり、戻ったり、行ったり、戻ったりを繰り返したが、氣おくれして、私はどうしても門をくぐる事ができなかった。

その夜、私は萩市の友人に電話した。

電話のむこうから「萩焼の名を広めたのは、工芸師の努力だけではない。地元の人たちの熱意があったからだ。君も、少しは吉向窯に興味を持つたらどうだ」と説教じみた声が伝わってきた。

(レポーター 河合経男)

レポーター

からの

たより

森古墳群

発見のきつかけ

森古墳群発見のきつかけとなったつぼ形や円筒はにわの土器片が、このたび、大阪府文化財保護課技師一瀬和夫さんたちによって、立派に復元されました。

一瀬さんによると、つぼ形土器は、三世紀後半から四世紀前半、円筒はにわは、四世紀中ごろのもので、特に、最初から祭祀(さいし)を目的として低部に穴を開けてある二重口縁のつぼ形土器は、内外面とも非常に丁寧に整形されており、貴重に展示されています。

遺物は、市役所玄関ロビーに展示されています。

この土器が、事実、古墳に伴うものであれば、森古墳群には、交野市のみならず、大阪府でも最古の古墳が存在したことが、遺物の点からも再確認されたと言えます。

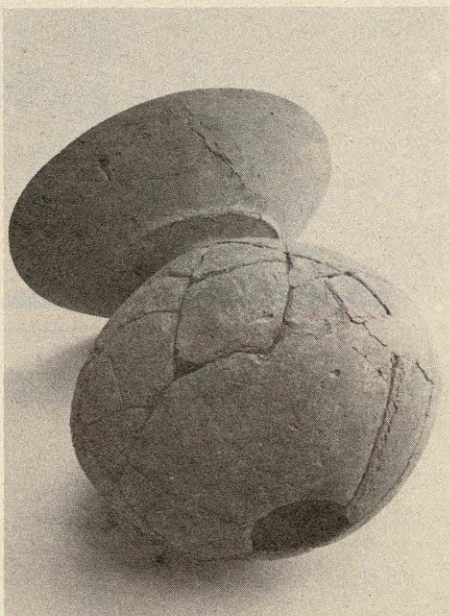

も、少しは吉向窯に興味を持つたらどうだ」と説教じみた声

(レポーター 河合経男)

スナツプ

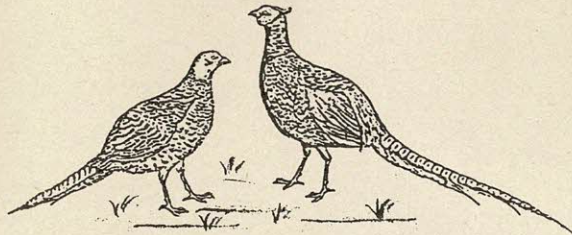

市の鳥「きじ」 (昭和61年11月3日 制 定)

▼かるたで学ぶ交野郷土史

1月22日(日)、体育文化センターで第9回郷土史かるた会(主催 交野古文化同好会)が開かれました。

小学生約90人が参加し、句を読み上げるたびに、子供のかけ声が会場に響きわたり、熱戦が繰り広げられ、「かるた」を通じて交野の歴史・自然などを学ぶ場ともなりました。

(中川佳子)

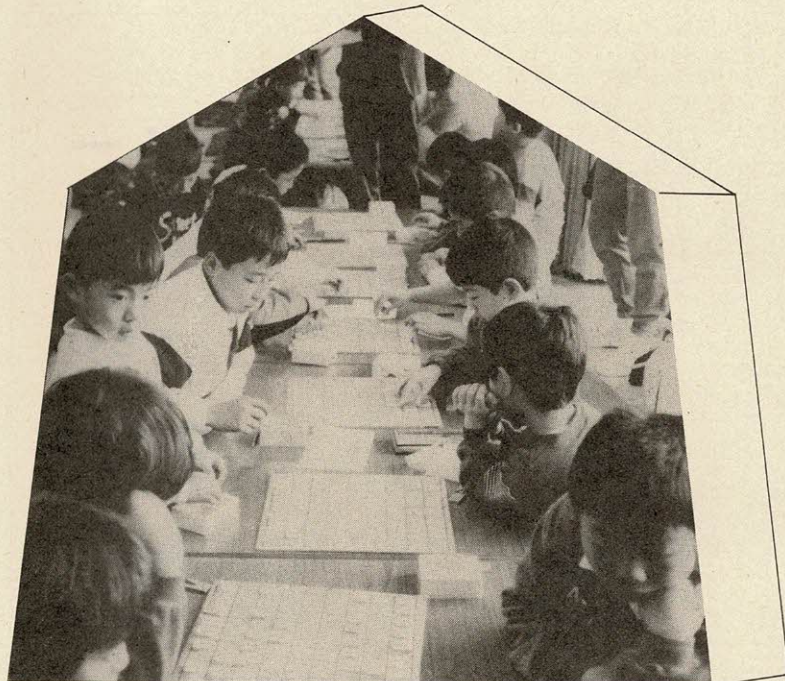

▲“お父さんが先生”ちびっ子棋士たち

1月22日(日)、武道館で第5回子ども会将棋大会(主催 交野市子ども会育成連絡協議会)が開かれ、小学生66人が参加しました。

おなじみの子供も多く、ほとんどが「お父さんに習った」と答えるちびっ子棋士たちで、局面を見守る保護者が、おもわず身を乗り出す場面もあり、会場は熱気でムンムンとしていました。

(馬場奈於美)

▼はじける青竹に歓声

1月14日、星田・住吉両神社で伝統行事の「とんど焼」が行なわれました。この行事は正月の飾り物や書き初めなどを一斉に焼く行事で、点火と同時に火柱が天に登り、その勢いに歓声が上がりました。神社から配られたモチを火で焼きながら、一年の願いを託しました。



市の人口

	1月末現在	月の動き	
人口	66,221人	出生	47人
男	32,878人	死亡	31人
女	33,343人	転入	194人
世帯数	19,786	転出	165人

1月の火災と救急

	火災出動	救急出動
1月	2件	107件
63年同期	5件	88件

1月の交通事故

	発生	死亡	けが
1月	15件	0人	22人
63年同期	15件	1人	15人

図書室だより

新着

図書

一般書

- 〔若いあなたへ〕 千葉敦子 偕成社
- 〔教師宮沢賢治のしごと〕 畑山博 小学館
- 〔砂の戦記〕 立松和平 新潮社
- 〔病める中国人〕 孫観漢 光文社
- 〔生活文化大革命〕 大橋照枝 学習研究社
- 〔産婦人科病棟〕 江川晴 読売新聞社
- 〔小説浅草案内〕 半村良 新潮社
- 〔ラグビー荒ぶる魂〕 大西鉄之祐 岩波書店
- 〔問題群〕 中村雄二郎 岩波書店
- 〔妻たちの輪舞(ロンド)〕 榛葉英治 河出書房新社
- 〔一人間はどこまで長生きできるか〕 ロイ・L・ウォルフオード P H P 研究所
- 〔挑戦、風群の荒野〕 北方謙三 集英社
- 〔姑の心、嫁の思い〕 与謝野道子 P H P 研究所
- 〔続、俵崩子の教育委員日記〕 俵崩子 毎日新聞社
- 〔アルマジロ私想録〕 玉村豊男 新潮社
- 〔ダンス、ダンス、ダンス〕 村上春樹 講談社
- 〔正伝佐藤栄作〕 山田栄三

ブンブン号の巡回 (2月~3月)

ステーション名	時間	曜日	2月	3月
星田山手3丁目	10:00~11:30	日	日	日
妙見東(中公園前)			5	5
水道局正門前	13:30~14:30	日	19	19
私市山手ちびっこ広場前	13:30~15:00			
妙見口(バス停前)	15:00~16:30			
私市会館前	15:30~16:30			
森南3丁目	13:30~14:30	木	16	2・16・30
妙見坂W-3棟前	13:30~15:00			
南星台公園	15:30~16:30			
星田山手1丁目 (どんぐり公園)				
郡津駅前(交野会館)	13:30~15:00	土	18	4・18

動く図書分室 (2月~3月)

分室名	時間	曜日	2月	3月
藤が尾(藤が尾会館)	13:30~16:00	水	8・22日	8・22日

- 新潮社
- 〔勤三郎の天気〕 山川静夫 読売新聞社
- 〔女29歳は生き方微妙どき〕 はらたいら 講談社
- 〔風の光景〕 佐藤愛子 朝日新聞社
- 〔狂人日記〕 色川武大 福武書店
- 〔二人阿国〕 皆川博子 新潮社
- 〔大胆不敵〕 豊田行二 青樹社
- 〔わが街角〕 早乙女勝元 新潮社
- 〔おさげの少女はすてきなバレリーナ〕 ハンプシャーポプラ社
- 〔真帆12歳初恋みつけた〕 泉さち子 ポプラ社
- 〔たんたんたぬぎの影法師〕 菊地ただし くもん出版
- 〔恋する幽霊たち〕 A・ロワイエ 国土社
- 〔いじめっコウタはあまえっコウタ〕 坂井ひろ子 新日本出版社
- 〔花のポシエット隊気になる男の子〕 倉橋富雄 偕成社
- 〔屋根の上の海賊〕 ヨー・ベスツム あかね書房
- 〔ロビンソンおじさん〕 今村葦子 講談社
- 〔恐竜物語・マイア〕 ジェームス・ゴーマン サンリオ
- 〔ぼくたちまたなかよしさ〕 ハンス・ウィルヘルム 評論社
- 〔さあみんなついておいで〕 ブライアン・ワイルドスミス 太平社
- 〔勤三郎の天気〕 山川静夫 読売新聞社
- 〔女29歳は生き方微妙どき〕 はらたいら 講談社
- 〔風の光景〕 佐藤愛子 朝日新聞社
- 〔狂人日記〕 色川武大 福武書店
- 〔二人阿国〕 皆川博子 新潮社
- 〔大胆不敵〕 豊田行二 青樹社
- 〔わが街角〕 早乙女勝元 新潮社

- 〔キツネとしゅんぺいじいさ〕 森 はな 教育画劇
- 〔ゆうびんでーす〕 いもと ようこ 金の星社
- 〔ことばのえほんABC〕 村吉 吉曉子 偕成社
- 〔まいごだびい〕 かみやしん 佼成出版社
- 〔おしゃれなへべちゃん〕 末

スポーツの窓 ⑮

~ウエイト・トレーニング~

ウエイト・トレーニングは、バーベルなどを使って筋力を向上させる方法ですが、ここではその一般的な方法を紹介します。

バーベルを目の前にしてまず考えることは、どれ位の重さで行ったらいいかということでしょう。

自分の最大筋力(最大限持ち上げられる重さ)がわかればいいのですが、実際に測定するとなると簡単にはできません。

そこで、正確な動作で、しかもあまり疲労を残さないで八〜十回続けて行える重さを選択します。

この時の重さは大体最大筋力の三分の二に相当します。

できれば保護ベルトを付けて行いましょう。また、骨や結合組織が完成していない子供のうちはさけてください。

体育指導委員会

これでしばらく続けてみて、楽に繰り返せるようになれば少しずつ重くしていくてください。

極端に重くしてしまうと脊柱やその他の関節に大きな負担がかかり、椎間板に損傷を起したりするので注意してください。

次に、種目は、運動の特性に応じて五〜六種目を選び三〜四セット繰り返ししてください。

休息は種目の間に三〜五分程度とり、セット間は少し長くとりてください。

また、頻度は週二〜三回がいいでしょう。

ただし、年間を通して実施してください。

ウエイト・トレーニングは脊柱に大きな負担がかかるので、傷害を防止するためにも背すじをきちんと伸ばした正しい姿勢で行ってください。

みんなのひろば



講演会

子どもといっしょに

本を楽しむために

3月2日(木)、午前10時、正午、体育文化センター。テーマは「子どもといっしょに本を楽しむために」読みもののいろいろ。講師は国際児童文学館総括専門員 鳥越信さん。主催はかたの子ども文庫連絡会。保育(一人三百円)を希望する人は前日まで、柳原さん(☎92・3231)に申

ば

原稿募集

「ひろば」は市民みなさんのページです。心あたたまる話や地域の話題・写真・イラストなどをお寄せください。

投稿は400字以内にとり、住所・氏名・電話番号を書いてください。記念品を進呈します。

締め切り 毎月15日
送り先 交野市役所 広聴広報課 (〒576 交野市 私部1丁目1-1)

高齢者

いこいの場

し込みを。連絡は塩見さん(☎92・4163)

3月2日(木)、午前10時、午後1時、福祉センター。対象は市民。定員は三十人。参加費は無料。申し込み・連絡は市役所産業生活課内 交野市消費生活問題研究会

北河内発見シリーズ

身近な草花による

押花展

2月23日(木)・3月6日(月)・15日(水)・23日(木)、いずれも午前10時～午後3時30分、ホーム明星(星田八丁目)。内容は映画・カラオケ・囲碁など。定員は六十人。利用料は千円(昼食代含む)。申し込み・連絡は開催日の二日前までにホーム明星(☎91・2029)

家庭で手軽にできる

春の

料理講習会

ひな祭・卒業・入学にはお母さんの手作り料理でお祝いを楽しんでませんか。

おこわ・おすし・桜餅・三色だんごなどの料理講習会を開きます。

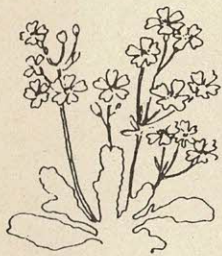

第1回交野歌謡フェスティバル

2月26日(日)、午後1時～4時30分、市民スポーツセンター。内容はカラオケによる歌謡発表会。主催はアカデミー青山歌謡教室・交野歌謡愛好会・交野歌謡民謡研究会・交野歌謡同好会。連絡は中角さん(☎91・1357)

私部公園

テニスコート

整備

交野市庭球連盟では、毎年三月に実施している私部公園テニスコートの整備作業を次のとおり計画しています。当日は連盟会員の積極的参加を期待しています。

3月5日(日)、午前9時～正午(予備日は3月12日)。作業内容はコートの土出し・

土入れ・ローラー転圧など。連絡は細野さん(☎92・1305)

交野俳句会

3月5日(日)、午後0時30分～4時30分、体育文化センター。対象は市民。内容は出句・選句・講評など。参加費は六ヶ月二千五百円。申し込み・連絡は当日直接会場か池見さん(☎91・0169)

家庭用品

修理会

2月21日(火)・23日(木)、午前10時～午後3時、福祉センター西側。修理品は包丁・はさみ・靴・かさなど。主催は交野市消費生活問題研究会。

三中生徒会

ユニセフに寄付

第三中学校生徒会は、「アジア・アフリカの子供たちを飢餓から助けよう」と毎年九月にアキ缶を回収して、そのお金をユニセフに送っています。六十三年は回収したアキ缶代など三万四千四円を送りました。

バスハイキング

(一般向き)

凍瀑の滝と奇岩

2月26日(日)、NTT交野電話局前を午前8時出発(小雨決行)。行き先は赤目四十八滝。行程は八ヶ、約三時間三十分。参加費は三千円(往復バス代)。定員は五十人(先着順)。弁当・水筒・雨具各自持参。主催は交野歩こう会と交野ハイキング同好会。申し込み・連絡は2月19日(日)までに成田さん(☎91・4013)か岩花さん(☎92・7227)



ハイキング

(一般向き)

菊水山から再度山

3月12日(日)、JR河内磐船駅前を午前8時集合。行き先は菊水山から再度山。行程は約十ヶ、四時間。交通費は

日帰りバスツアー

西国33カ所

札所めぐり

4月から毎月土曜日に西国三十三カ所の札所「ご朱印めぐり」日帰りバスツアー第三回を企画しました。一番から三十三番の札所と番外も含めて十四カ月間で、すべてをめぐる予定です。ただし順番は変更しています。

バス代。拝観料・ご朱印代などは各自負担。弁当・水筒は各自持参。申し込みは3月5日(日)午前10時～正午、参加費を持って体育文化センター玄関前で受付。主催は交野ご朱印めぐりの会。連絡は成田さん(☎91・4013)

ハイキング

有馬四十八滝

2月19日(日)、阪急梅田三階駅西助役室前に午前8時集合。行き先は有馬四十八滝。参加費は三百円。アイゼン・弁当・水筒・コップ各自持参。交通費は各自負担。主催は白峰山の会。連絡は小河原さん(☎92・3545夜6時～9時)

2月27日(月)、午後1時～5時、北大阪商工会議所四階大ホール。内容は、消費税の仕組み・円滑な転嫁(販売・仕入れ)・支援措置・事務負担軽減措置など。講師は通商産業省・国税庁・公正取引委員会各担当官。北大阪商工会議所・大阪府中小企業団体中央会共催。連絡は北大阪商工会議所中小企業相談所(☎43・5154)

“消費税”の

説明会

通費は二千円。参加費は二百円。主催は交野野歩会。連絡は吉原さん(☎92・3928午前中か夜7時～9時)

卓球教室



3月12日(日)、午前9時30分受付、午前10時～午後3時。体育文化センター。対象は小学生高学年以上。内容は基本と試合形式の練習。定員は五十人。参加費は一般(高校生以上)が三百円、ジュニアが二百円。申し込みは当日直接会場。連絡は井戸さん(☎92・6627)

作品

短歌

おしめ野短歌会

娘(こ)の住める北陸の空蒼く澄み白山連峰仰ぎつつゆく
郡津 松木 滋子

三(み)とせまり飲みるる薬の小袋を読みるる本のしをりにつかふ
郡津 加藤ちえ子

海近きはさま建ちし古き宿軒端の生簀(いけす)にかたまる鯛
私市山手 先川 喜美

朝まだきピラカンサの実を喰ふと鶴が飛び来る群なして来る
郡津 野中マツエ

真新しき布巾をかけて終はりたりをりしも除夜の鐘のきこゆ
私市山手 宮里美奈子

○一般
年号が変われど心に留めおく父を奪いし戦争のきず
幾野 藤田真佐子

走りより焚火に並ぶ子らの手の赤々として夕くらみゆく
私市 森 滯

七草の湯気立つ膳に陛下の訃胸傷めつつテレビに見入る
星田 住江 喜代

文人のコーヒーかきまず細き指我の想ひもませてとかせよ
私市 中島加容子

俳句

○交野俳句会

池の鯉ちらばつてゐる四温かな
私部 中村 俊子

初春や馬に乗る孫取り囲み
倉治 平田 初子

初暦まず旅の日をしるしして
星田 中村 久子

遙かまで夕映えてをり蜜柑山
星田 三宅三津代

一駅を歩いて往きぬ初詣
星田山手 真砂みちよ

伸ばしをりまきくせつきし初暦
星田 服部 歌子

書き初めの静かに暮るる夕かな
倉治 新庄 和子

万両や寂びれし庭に艶そへる
妙見坂 谷内 芙沙

順待つて鐘一つ撞く初詣
私市山手 中島 八重

昭和逝く冬雨の夜を働けり
天野が原町 福地 豊

○一般
初詣南天の実の赤々と
妙見坂 土屋 フヂ

身体障害者を守る

交通安全

植樹祭

一月二十一日、私部一丁目の住吉神社で、府身体障害者福祉協会(細井利雄会長)と交野市身体障害者福祉会(橘順一会長)主催の交通安全祈願・植樹祭が開かれました。

これは、府下の障害を持つ人々を交通事故から守



ろうとするもので、府下四十三市町村から代表約百人が参加し、祈願と記念植樹をし、交通安全に対する気持ちを新たにしました。

真引の丘から

越智丘

2月25日(土)、J R河内磐船駅前午前8時集合。行き先は真引の丘から越智丘。行程は八キ、二時間三十分。交



市のいろいろ情報

テレホンサービス

☎92・1599

あなたも聞きませんか

会員募集



書道教室

毛筆は、▽第二・四火曜日、午前10時〜正午と午後2時〜4時。▽第二・四水曜日、午後6時〜8時。

ペン字は、第一・二・三水曜日、午後1時〜2時。

いずれも体育文化センター対象は初心者。指導は生田碧雲さん。定員は二十人。入会金は二千円。会費は一カ月二千六百円。申し込み・連絡は生田さん(☎91・0138)

枚方ファイル

ハーモニ

管弦楽団

毎週金曜日、午後7時、枚方市立伊加賀小学校。バイオリン・ピアノ・チェロ・ファゴット奏者を募集。会費は一カ月千五百円。申し込み・連絡は林田さん(☎91・5759)

詩吟研究会

▽毎週日曜日、午前9時30分〜正午と午後1時〜4時30分、体育文化センター。▽毎週木曜日、午後5時〜8時、福祉センター。▽毎週金曜日、午後8時〜10時、藤が尾集会所。▽毎週日曜日、午前9時〜11時、星田山手集会所。対象は市内在住者。発声の基礎から指導。指導は山崎翠川さん。入会金は二千円。会費は一カ月千円。申し込み・連絡は酒井さん(☎91・6718)

軟式野球連盟

学童部

交野市軟式野球連盟学童部(小学生)に加盟しているチームの会員を募集します。対象は小学校一年生〜六年生の男子。申し込み・連絡はカタノスポーツ(☎91・7244)各チームの指導者▽ジャガーズ星出さん(☎53・2076)▽ワラルコンズ 中西さん(☎91・3230)▽ブラザーズ村山さん(☎91・1649)▽ブレイブス 谷村さん(☎91・9062)▽青山ジュニアーズ 小曾根さん(☎91・6313)▽交野少年野球クラブ 玉村さん(☎91・6897)▽

社交ダンス

初心者

ブルースカイ 長小田さん(☎92・9279)▽ライオンズ 川本さん(☎91・3356)▽ファイターズ 高橋さん(☎91・7006)▽レインボーズ 北原さん(☎93・16673)

毎週水曜日、午後6時30分〜9時、福祉センター。対象は市内在住在勤者。入会金は千円。会費は一カ月二千円。定員は若干名。申し込み・連絡は2月25日(土)までに当日直接会場か安大さん(☎91・0324)

交野市

剣道連盟

毎週土曜日、午後5時〜6時、倉治小学校。対象は初心者(中修者一般も可)。会費は一カ月千円。申し込みは当日直接会場。連絡は阿部さん(☎91・4917)

瑞松舞踊研究会

毎週金曜日、午後1時〜4時30分、午後5時〜9時、武道館。日本舞踊・新舞踊。定員は二十五人。入会金は千円。会費は一カ月二千円。申し込み・連絡は当日直接会場か向井さん(☎91・3188)

交野市

女声合唱団

毎週金曜日、午後6時30分〜8時30分、体育文化センター。対象は女性(経験者歓迎・初心者も可)。定員は十人。入会金は二千円。会費は一カ月二千円。申し込み・連絡は当日直接会場か西郷さん(☎92・0967)

交野おやこ劇場

準備会

子どもたちのすこやかな成長を願って、年四回の例会鑑賞とキャンプなどの自主活動をしています。対象は市内在住在勤者。入会金は百円(四歳以上)。会費は七百円(四歳以上)。申し込み

郡津区

ワープロ教室

み・連絡は田村さん(☎92・7807) 2月20日(月)〜3月7日(火)、ただし水曜日は除く、午前9時〜午後4時30分、郡津公民館。回数は五回(二回二時間)、希望日時に受講。費用は有料。定員は十人。申し込み・連絡は坂口さん(☎92・2809)

声

清掃奉仕を

続ける

堀元弥さん



妙見東老人クラブの会長をされている「堀元弥さん」にお会いしました。妙見東に住まれて八年になる堀さんは、その間、近くの妙見東中央公園やそのまわりを毎日のように掃除されています。

砂場などは、ガラスなどが入っていて小さい子供さんがけがをしてはいけないと、特に気を配っておられます。空カンやビニールなど、ごみを拾って自宅のガレージに集め、ごみ収集日に出してくださっています。

「ボランティアと思ってやっているんですよ。健康のためにもいいですからね」と話してくださった堀さんは、八十一歳になられるそうですが、ほんとに若々しくて、いいこととしておられるなあと感じました。

(幾野一丁目)

志田静枝



ソフトボールを続けてよかった

第1回オールスター大会で準優勝

私は小学校三年生からソフトボールを始めました。カントク、コーチ、先輩にいろいろな事を教えてもらいました。

四年生から試合にださせてもらい、ファーストとピッチャーをかわりばんこで守りました。レギュラー二年め。もうたよる人もなく最初からピッチャーを守りました。責任重大です。ストライクなんてなかなか入るものじゃなく、毎日六時

に起き、ねむい目をこすりながら、ピッチングの練習をしました。小学校最後の年、キャプテンに選ばれました。チームの大黒柱として、しっかりと

んばらなきやと思いました。人数も少なく、一人でもかけると試合のできない状態の中、チーム全体で試合にのぞんできました。

一試合でみじめに帰るときや優勝してメダルをもらえた大会やよそのチームの子と友達になれた大会やいろいろです。

第一回のオールスター大会でメンバーにえらばれ、おまけに交野市チームのキ

ャプテン、すぐくうれしかった。大会でもピッチャーをしました。どの子もえらばれて来ただけヒットやホームランを打たれもしましたが、三振をとるんだ、絶対に負けないぞと思いつながら投げました。決勝戦で寝屋川市に負け準



優勝。でも、北河内七市の中でカントウ賞をもらえ、ソフトボールを続けてよかったと思いました。
(藤が尾一丁目 久保 千晶)

関西文化学術研究都市講演会

わたしたちの大阪
—歴史と文化と—
そして未来の夢と—

- と き 2月25日(土) 13:00~16:00
- ところ 四條畷市市民総合センター 市民ホール
- 定員 700人
- 入場料 無料
- 主催 (財)関西文化学術研究都市推進機構
- 問い合わせ 市役所企画室

留学日記

覚えることより

考えることを学んだ

妙見坂2丁目 吉田幸子

何をやるにも、いつも三日坊主の私が、留学していた四カ月間は、一日もかかさず日記を書きました。日本へ帰ってきて、今その日記を、一人部屋で読みかえすと、自然と顔がほころんでしまいます。コリングウッドでは、あたたかい人たちに囲まれて、四カ月間ほんとうに、有意義な留学生生活を過ごすことができました。

留学中に学んだことは多けれど、特に印象的だったのは、コリングウッドの学生は、しっかりと自分の考えを持っていくことでした。学校では、「覚えること」よりも「考えること」に重点が置かれていて、生徒が活発に自分の意見を述べるのに、私はただ圧倒されるばかりでした。また、授業で最近のニュースや社会問題を取り扱ったり、日本の授業よりも日常生活に密着した授業には、びっくりしました。

私は、Canadian Historyを学んだのですが、その授業の中で、先生が今起っているニュースを生徒に話し、これについてどう思うかを先生が尋ねると、バツバツ(はいはい)と数人が手を上げ、たちまちディスカッションがはじまります。私が、ホームステイした家庭の女の子も、明日の授業のために、TVのニュースを見たり、新聞に目をどうしたりしていました。Family Studiesの授業では、「あなたの人生のゴールは何ですか」という質問をされましたが、そんなこと今まで考えたことありませんでした。一概に、日本とカナダのどちらの授業が良いとはいえませんが、私にとってカナダで受けた授業は、とてもよい刺激になりました。留学中の四カ月間「よかった」と書いても、なんだかものたりないようで、うまく言葉で言い表すことができませ



施設テレフォン

市役所・福祉事務所・農業委員会……………92・0121
 星田市民センター(星田出張所)……………91・2031
 福祉センター……………91・6241
 水道局……………91・0016
 下水道部……………93・1197
 環境事業部(ごみ・し尿)……………92・2471
 消防本部・署……………92・0011
 体育文化センター(青年の家)……………92・7721～2
 保健センター・休日診療(健康管理室)……………91・8124
 武道館……………92・1700
 教育文化会館……………91・1825
 教育センター……………92・8627
 市民スポーツレクリエーションセンター……………93・3131～3
 北河内夜間救急センター……………21・3003
 土曜休日夜間急病センター……………93・1520

相談室(無料)

○法律相談

▶2月16日(木)▶3月2日(木)▶3月16日(木)、いずれも午後1時～3時、福祉センター。定員8人(当日受付)。相談員は弁護士。問い合わせは広聴広報課

○夜間法律相談

▶3月16日(木)、午後6時～8時、福祉センター。定員5人(当日受付)相談員は弁護士。問い合わせは広聴広報課

○土地・建物相談

▶2月21日(火)、午後1時～4時、福祉センター。相談員は不動産鑑定士。問い合わせは広聴広報課

○行政相談

▶2月18日(土)・私市会館▶3月8日(水)・福祉センター▶3月18日(土)・星田市民センター、いずれも午後1時～4時。相談員は行政相談委員。問い合わせは広聴広報課

○人権相談

▶2月16日(木)・福祉センター▶3月16日(木)・星田市民センター、いずれも午後1時～4時。相談員は人権擁護委員。問い合わせは市民課

○交通事故相談

▶3月14日(火)、午前10時～午後3時、福祉センター。相談員は交通事故相談員。問い合わせは交通防災課

○園芸相談

▶2月23日(木)、午後1時～4時、市役所2階緑地公園課。相談員は緑地公園課職員。問い合わせは緑地公園課

○結婚相談

▶2月22日(水)▶3月8日(水)、いずれも午後1時～4時、福祉センター。相談員は民生・児童委員。問い合わせは社会福祉協議会

○消費者相談

▶毎週火曜日、午前9時30分～11時、▶毎週金曜日、午後1時～3時。いずれも市役所1階産業生活課。相談員は消費生活コンサルタント。問い合わせは産業生活課

○心配ごと相談

▶毎週水曜日、午後2時～4時、福祉センター。相談員は民生・児童委員。問い合わせは社会福祉協議会

○児童相談

▶毎週木曜日、午前10時～正午、福祉事務所相談室。相談員は大阪府中央児童相談員。問い合わせは福祉事務所

○障害者福祉相談

▶毎週土曜日、午後1時～4時、福祉センター。相談員は交野市身体障害者福祉相談員。問い合わせは福祉事務所

○母子福祉相談

▶毎日(土曜日の午後と休日は除く)午前9時～正午・午後1時～5時、福祉センター

(注)事前に電話連絡が必要。相談員は母子相談員。問い合わせは福祉事務所

○教育相談

▶毎日(祝日のみ除く)、午前10時～午後5時。教育センター(長宝寺小学校内)。相談員は教育相談員。問い合わせは教育センター

○でんわ育児相談

▶毎週水曜日・あまだのみや幼稚園 ☎92・1351、▶毎週木曜日・あさひ幼稚園 ☎92・0206、▶毎週金曜日・くらやま幼稚園 ☎92・8433。いずれも祝日を除く、午後1時～3時。相談員は各幼稚園の園長補佐・主任保育。問い合わせは各幼稚園

○電話健康相談

▶毎日(土曜日の午後と休日は除く)

午前9時～午後5時、保健センター。相談員は保健婦、栄養士。問い合わせは健康管理室

○40歳以上の健康相談

▶毎週水曜日、午前10時～11時30分。
 ▶毎週金曜日、午後1時30分～3時。
 いずれも保健センター。相談員は保健婦、栄養士。問い合わせは健康管理室

夜間・休日診療 診療科目は内科・小児科

○夜間救急センター

▶毎日、午後10時～午前0時30分。北河内夜間救急センター(寝屋川市豊野町15-10・寝屋川市役所北側)問い合わせは同救急センター

○土曜休日夜間急病センター

▶毎週土・日曜日・祝日、午後6時～9時。交野病院内急患用診療室。問い合わせは同急病センター

○休日診療

▶毎週日曜日・祝日、午前10時～正午。保健センター。問い合わせは健康管理室

粗大・不燃物ごみ

○ごみは午前9時までに集積場所へ 収集日

と き	と ころ
15日(水)	私部、私部西、私部南
16日(木)	妙見坂
17日(金)	藤が尾
22日(水)	星田、大字星田、星田北、南星台
23日(木)	星田山手、私市山手
24日(金)	青山、向井田
1日(水)	倉治、東倉治、神宮寺
2日(木)	天野が原町
3日(金)	寺、寺南野、傍示、森北、森南
8日(水)	幾野、郡津、松塚
9日(木)	私市
10日(金)	梅が枝、妙見東

表紙

早春の野

提供・高木良明さん

私部南一丁目

豊かな大地にしっかりと根づいた古木の立ち並ぶ梅林を見ることができる青山五丁目付近の風景(五十二年)である。ぬけるような青空に、真白い梅の花がまるで浮いたように見え、ふくよかな香りが、あたり一面に漂い、未だ肌寒い春風によって、やがて消えていく。
 美しい交野の自然に心をこむスケッチの一コマである。

募集

今月から昔の懐かしい交野の自然・町並みと現在の姿を対比させ、「おらがまち交野いまむかし」として表紙に掲載します。

市民のみならずから懐かしい交野の風景などの絵画・写真を募集しますので、短文を付け応募してください。

○問い合わせ 広聴広報課