

広報 交野の 元年 5

市民憲章

交野は、古くから多くの人々に愛されてきました。私たちは、このまちの良さをいかしつつ、さらによりよい交野を求めて、ここに市民憲章を定めます。

和

(自然と・文化と・人と)

平成元年 5月10日 通巻311号 毎月10日発行 編集と発行・交野市役所総務部



東倉治1丁目(源氏の滝入口)

おらがまち交野いまむかし
清涼への誘い

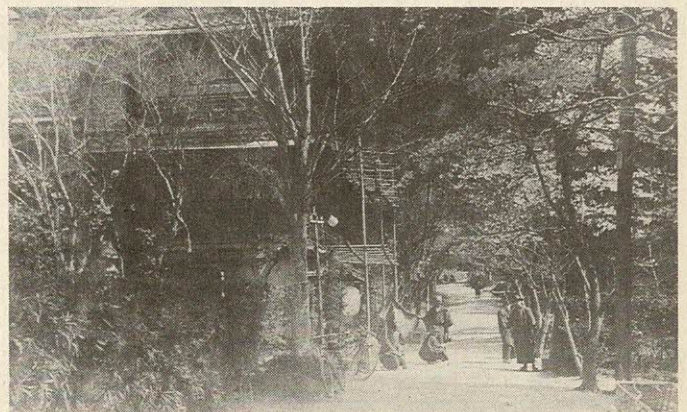

昭和初期

みなおしを

問い合わせは健康管理室

市民健診に肺がん検診と大腸がん検診を加えました。
 ○とき・ところ 下表および下表の医療機関
 医療機関での市民健診は、5月・6月・10月・11月に実施
 ○対象 市内在住の十六歳以上の人
 ○健診内容 ▼三十九歳以下の問診・身体計測・聴打診・血圧測定・検尿・血液検査・結核検診 ▼四十歳以上の右記の項目と心電図検査・胃がん検診・大腸検診・肺がん検診(大腸検診と肺が

市民健診

○とき 5月・6月・10月・11月
 ○ところ 市内の医療機関
 ○対象 市内在住の四十歳以上の女性
 ○費用 千円(けい部のみ 六百元)
 ○申し込み 下表の産婦人科

肺がん検診

最近、大腸疾患が増えています。大腸疾患は早期なら一〇〇%治ります。おなか張る、なんとなく下腹が痛む、下痢・便秘が交替で起こる人は、特に注意が必要です。
 ○とき・ところ 5・6月 市内の医療機関の診療時間内
 ○内容 便(二日間)の潜血反応検査
 ○対象 四十歳以上の市内在住の人
 ○費用 五百円
 ○申し込み 直接医療機関(注)受診時には、必ず医療機関でご相談ください。

子宮がん検診

○申し込み 直接市内の医療機関(下表参照)

集団検診

○とき 偶数月の第四水曜日 午後1時15分
 ○ところ 保健センター
 ○対象 市内在住の三十歳以上の女性
 ○費用 八百円(けい部のみ 四百円)
 ○申し込み 健康管理室
 個人検診(市内の産婦人科)
 ○とき 2年2月末まで
 ○対象 市内在住の三十歳以上の女性
 ○費用 千円(けい部のみ 六百元)
 ○申し込み 下表の産婦人科

市民健康講座

すい臓の病気

こわいですよ

枚方市医師会文野支部

講師 渡辺稔夫さん

すい臓は長さ約十五センチの細長い器官(六十%)で、右端は十二指腸湾曲部に入り、胃の後を左右に走り、左端は脾臓(ひぞう)に達します。
 これは、消化腺であると同時にホルモンを分泌する内分泌腺でもあります。

急性すい臓がんなど、あまり知られていないすい臓の病気について勉強してみませんか。
 ○とき 5月23日(火) 午後1時30分～3時
 ○ところ 保健センター
 ○対象 市内在住者
 ○テーマ 「すい臓の病気……こわいですよ」
 ○講師 枚方市医師会文野支部会員 渡辺稔夫さん(渡辺内科クリニック)
 ○定員 三十人
 ○聴講費 無料
 ○申し込み・問い合わせ 健康管理室(電話予約可)

大腸検診

最近、大腸疾患が増えています。大腸疾患は早期なら一〇〇%治ります。おなか張る、なんとなく下腹が痛む、下痢・便秘が交替で起こる人は、特に注意が必要です。

市民健診日程表

と	と	と
き	き	ころ
5月	25日(木)	交野会館
	30日(火)	保健センター
6月	21日(水)	星田会館
	26日(月)	保健センター
	27日(火)	私市会館

○受付時間 9:30~11:00

各種健(検)診取り扱い医療機関一覧

(順不同)

病院・医 院 名	市民健診	肺がん検診	大腸検診	住 所	電 話	病院・医 院 名	市民健診	肺がん検診	大腸検診	住 所	電 話
交野病院	○	○	○	私部2-11-38	91-0331	中村医院	○	○	○	倉治6-17-19	91-1012
星田南病院	○	○	○	藤が尾3-5-1	91-3500	西井診療所	○		○	星田7-65-6	92-4510
尼子医院	○	○	○	私市8-14-3	91-2050	西井医院	○	○	○	星田1-23-20	91-2213
池田医院	○	○		松塚43-1	91-7200	野村医院	○	○	○	倉治3-50-1	91-6100
大景医院	○	○	○	妙見坂3-16-1	92-0467	松吉医院	○		○	天野が原町2-29-3	92-7700
岡本診療所	○	○	○	森北1-23-10	91-2922	三宅医院	○		○	倉治7-46-1	93-0108
尾崎クリニック	○	○	○	幾野4-16-35	92-0113	安井診療所	○	○	○	松塚27-1	93-1333
小葉医院	○	○	○	星田5-10-5	91-2006	山添医院	○			私部1-16-13	91-1025
後藤医院	○	○	○	藤が尾4-3-15	92-9500	渡辺内科クリニック	○	○	○	星田北3-34-6	92-0010
高田医院	○	○	○	松塚12-20	91-0631	鈴木産婦人科				郡津5-34-3	91-6152
塚原医院	○	○		森南2-1-13	91-1275	はと産婦人科				藤が尾4-3-16	91-4103
中尾医院	○	○	○	郡津5-19-20	93-2002	藤原産婦人科				梅が枝44-3	92-0341

(注) 市内の医療機関で実施する各種検診についての申し込みは、各医療機関によって検診科目・実施期間等が異なります。詳しくは直接医療機関で相談してください。

健(検)診費用が
免除される人

- 70歳以上の人(受診するときに「医療受給者証」を提示してください)
- 生活保護世帯および市民税非課税世帯に属する人(あらかじめ、健康管理室まで申し出てください)

40歳は健康の曲がり角!

健診で健康の

子宮体がん検診の対象者

- 最近六ヵ月以内に不正性器出血のあった人で、次のいずれかに当てはまる人です。
- 五十歳以上の人
- 閉経以後の人
- 妊娠の経験がなく、月経が不規則な人

乳がん検診

生活文化の変化に伴い最近徐々に乳がんが増える傾向にあります。症状は乳房に硬いしこりとなつてあらわれますが、はつきりした自覚症状や痛みはありません。

- しこりなどに気づいた時はすぐ受診しましょう。
- とき 2年2月末まで
- ところ 下表の医療機関
- 対象 市内在住の三十歳以上の女性
- 費用 二百円

一生自分の歯で食べ物をおいしく食べられたらどんなに幸せでしょう。むし歯や歯茎の病気から歯を守ることはとても難しいことです。なかでも六歳前後から順次永久歯が生えかわりますが、生えてから一年ぐらいたまではとてもむし歯になりやすく、また歯茎の病気にもかかりやすいのです。

(順不同)

乳がん検診取り扱い医療機関

病院・医院名	住所	電話番号
交野病院	私部2-11-38	91・0331
三宅医院	倉治7-46-1	93・0108
飾森診療所	倉治3-2-3	91・5513
明石クリニック	星田8-1-9	92・7137
岡本診療所	森北1-23-10	91・2922

日本脳炎予防接種日程表

会場	1回目	2回目
倉治公民館	6月13日(火)	6月20日(火)
妙見坂松下集会所	6月14日(水)	6月21日(水)
星田市民センター	6月15日(木)	6月22日(木)
保健センター	6月16日(金)	6月23日(金)

○受付時間 13:45~15:00

(注) 時間に遅れると接種が受けられません。

1歳6ヵ月児健診

- とき 5月16日(火) 午後1時~2時30分
- ところ 保健センター
- 対象 六十二年十月生まれの幼児

チャイルド

デンタルスクール

(2歳代歯科健診)

一人でも多くの幼児をむし歯から守ろうと、第十四回チャイルドデンタルスクールを開講します。

- むし歯の有無を調べ、正しい歯の磨き方、またおやつとの与え方など、むし歯予防のための総合健(検)診をします。
- なお、当日は保健婦による育児相談も受け付けます。
- とき 5月31日(水) 受

胃がん検診

- 申し込み 直接右表の医療機関
- とき 5月分以降の予約を受け付けています。
- とき 2年2月末までの

一生自分の歯で食べよう

③③

乳歯交換期の歯の管理

枚方歯科医師会交野班 黒田 隆一

この時期お母さんの管理が一番重要になってきます。子供が大きくなったからといって、この時期が一番難しいのです。普通の人が三分間のブラッシングで良いとすれば、この時期はその倍くらい磨かないとブラッシングでも乳歯と永久歯が混じっている歯ならば、安心はできません。

まだまだ本人まかせのブラッシングは危険です。むし歯予防の一つの手段として、フッ素塗布や予防充填(じゅうてん)等があり、効果のあがる時期でもあります。

- 年に一、二回は定期検診を受けて健康な歯でしっかりとかんで食べましょう。
- 持ち物 印鑑、筆記用具(幼児の体温は自宅で計ってください)
- 申し込み 直接上表の最寄りの会場

日本脳炎の予防接種

- 接種は、生れて初めて受ける年に一、二週間の間隔で二回、翌年に一回の注射を受け、その後は三年ごとぐらいい一回受けてください。
- この予防接種は個人通知をしません。
- 対象 三歳以上小学校入学前の幼児
- 料金 金 一人一回につき三百円(接種時に集めます)
- ただし、生活保護世帯および市民税非課税世帯は無料です。受付で申し出てください。

消費者相談

工事完了後でも
クーリングオフはできません



Q 「電話の点検にきました」といって男の人がやってきました。電話局の人がきたものと思えば、「今から工事費は無料」と黒電話から便利な多機能のついたプッシュホンに取替えるよ

業者に使いにくいので元の電話にしてくれないかと連絡しましたが、「工事が済んでしまっているからダメだ」といわれました。何とかありませんか。また、勝手に電話局の人だと思ひ込んだ私が悪いにしても、何となくだまされたような気がして仕方がありません。A 契約後八日以内であれば文書で契約解除通知を発信すれば無条件で契約解除できます。新しく取付けた電話器を取

りはずし、元の黒電話を取付けてもらうことができます。この場合、工事などにかかる費用は一切払うことはありません。訪問販売で商品を買った場合、取付工事などがすでに終わっていても契約後八日以内であれば無条件で契約解除ができることになっています。

本相談のように業者が「工事が済んでいるから解約できない」というようなことを消費者に告げて解約できないようにする業者は「訪問販売法」で罰則の対象とされています。最近、電話局の人と思わせるような口調で消費者の家を訪れる業者が多いようですが、「訪問販売法」では、開口一番に「訪問の目的と業者名」を告げるように定めています。玄関のベルが鳴ったらだれが何の目的で来たのか必ず尋ねて、あいまいな返事しからない場合にはドアを安易に開けないようにしましょう。

電話器の訪問販売では、クレジットを利用することが多く、月々の支払いがわずかだからといって購入を勧められるのですが、支払期間が長くなれば手数料も高くなります。支払総額があまりに高くつくことに驚いて解約を希望する人もいます。月々の支払金額だけでなく支払総額も確認して、契約内容をすべて理解してから契約するようにしましょう。

市営葬儀

市では生活改善の一環として市営葬儀を受け付けています。

交野市民あるいは交野市内で葬儀をされる場合は、どなたでも利用できます。

市営葬儀を使用される場合は、まず死亡届けを出してください。

○死亡届けは、必ず届け出人が記入して、市民課か星田出張所へ提出してください。

○申し込みに必要なもの（火葬許可証、印鑑、市営葬儀使用料金）

○使用料 下表

○申し込み 市民課・星田出張所・健康管理室

市営葬儀の料金表

様式	全部使用	一部使用
仏式	B	35,000円
	A	70,000円
仏式以外	40,000円	28,000円

※上の料金は火葬料金・写真・お供物は含みません。
※一部使用とは、霊柩車を使用しない場合です。
※市の祭壇について、規格に基づく以外の追加（水車・家紋等）を希望される場合は取り消します。

告別式の時刻

- 飯盛霊園使用の場合
- ① 9:30~10:30
 - ② 11:00~12:00
 - ③ 12:30~13:30
 - ④ 14:00~15:00
 - ⑤ 15:30~16:30

※①~③まで 当日骨あげ可能

○寝屋川市営斎場使用の場合

- ① 10:00~11:00
- ② 11:00~12:00
- ③ 12:00~13:00
- ④ 13:00~14:00
- ⑤ 14:00~15:00
- ⑥ 15:00~16:00

※①~④まで 当日骨あげ可能

保健所だより

乳幼児の健診・相談・教室参加には、母子健康手帳を持ってきてください。

○問い合わせ・予約 四条市保健所（〒575 四条市江瀬美町一―一六 ☎78・1021）

一般健康相談（有料）
毎週火曜日 午前9時30分~10時30分 四条市保健所
食事栄養相談
予約制 四条市保健所

療育相談
6月20日（火） 午後1時~4時 四条市保健所
精神衛生相談
予約制 四条市保健所
障害とアルコール中毒 精神

母子健康相談
5月24日（水） 午後1時30分~2時30分 福祉センター
3カ月児健診
6月13日（火） 午後1時~2時 保健センター
2歳児歯科健診フツソ塗布
5月26日（金） 予約制 午後1時~2時30分（二百三十円）
3歳児健康診査
5月25日（木） 午後1時~2時 保健センター
4月生まれの幼児
妊婦教室
6月7日・14日・21日・28日 いずれも水曜日 午後1時30分~4時 保健センター
母育児教室
5月17日（水） 予約制 保健センター

乳幼児健康相談

5月24日（水） 午後1時30分~2時30分 福祉センター
3カ月児健診
6月13日（火） 午後1時~2時 保健センター
2歳児歯科健診フツソ塗布
5月26日（金） 予約制 午後1時~2時30分（二百三十円）
3歳児健康診査
5月25日（木） 午後1時~2時 保健センター
4月生まれの幼児
妊婦教室
6月7日・14日・21日・28日 いずれも水曜日 午後1時30分~4時 保健センター
母育児教室
5月17日（水） 予約制 保健センター

離乳食講習会

5月24日（水） 午後1時30分 福祉センター

すくすく育児教室

手遊びや歌遊び、赤ちゃん体操、おやつ、おもちゃ作りなど、楽しく過しています。当日は乳幼児健康相談も受け付けています。

○とき 奇数月の第四水曜日 午後1時30分~3時30分
○ところ 福祉センター
○対象 六ヶ月~一歳半の乳幼児

○持ち物 母子手帳、タオル、ビニールの敷物、おしぼり
○定員 二十人（先着順）
○共催 交野市民生委員協議会 大阪府四条市保健所
○申し込み 四條市保健所



在宅 栄養士セミナー

栄養士のみなさん、あなたの能力を高めるために一緒に勉強しましょう。

楽しい雰囲気の中で、意見を交換したり、広い分野での新しい知識を吸収しあつて、あなた自身を地域でいかしてみませんか。

○とき 6月6日(火)～7月11日(火) 毎週火曜日 午前10時～正午(六回シリーズ)
○ところ 四条囃保健所
○申し込み・問い合わせ 五所栄養士(☎78・1021)

妊産婦と乳児に 牛乳を無料配布

申し込みは
健康管理室

○対象 生活保護世帯・市民税非課税世帯・所得税非課税世帯の妊産婦と乳児
ただし、乳児については、体重が十パーセント以下以下のもの
○配布期間 ▼妊婦 妊娠四カ月から六カ月間 ▼産婦 出産後三カ月間 ▼乳児 出産後四カ月から九カ月間
○申し込み 母子健康手帳と印鑑を持って健康管理室

国民年金

免除を受けた

保険料は

追納できます

老齢基礎年金は、原則として四十年間納付したときに満額となりますが、昭和十六年四月一日以前に生まれた人については、生年月日によつて年数が短縮されています。免除を受けた期間については、老齢基礎年金の年金額を計算するときに三分の一に減額されますが、免除を受けた期間が十年以内であれば、さかのぼつて納めることができ追納という制度があり、追納した期間は減額されることはありません。

給権が発生すると、それ以降は追納することはできません。したがつて、老齢基礎年金を六十五歳以降に請求するときは六十五歳までに、繰上げ請求するときは請求するまでに追納することが必要です。追納する保険料の額は、昭和六十一年三月までの分は免除を受けた当時の保険料額ですが、同年四月からの分は免除を受けた当時の保険料額に経過期間に応じて決められた額が加算されます。

ただし、免除を受けた年度の翌々年度中までに追納する場合は加算されません。保険料を納めることが大変困難な時には免除申請をし、余裕ができたときに追納して、老後には満額年金を受けられるようにしましょう。

福祉

児童手当

市では、児童を二人以上養育している人に児童手当を支給しています。

○対象 本市に住居登録または外国人登録をし、十八歳未満の児童を二人以上養育している人で、そのうち一人以上が小学校入学前の児童であること。

○手当額 小学校入学前の児童に対して、二番目の児童に月額二千五百円、三番目以降の児童には一人につき五千円が支給されます。

○支給月 毎年六月・十月・二月にそれぞれ前月分までが支給されます。
(注)前年度所得制限に抵触し

蚊・ハエ・ゴキブリ 駆除剤を配布

5月15日～6月30日

六月一日から三十日まで一カ月間、大阪府下全域でゴキブリ駆除運動を展開します。

消化器系伝染病や食中毒の発生を未然に防ぐため、市では、ゴキブリ駆除剤を無料で配布します。希望される人は、印鑑を

持って取りにきてください。なお、各自治会等(五世帯以上)で一括して配布を希望される場合は、健康管理室へ申し込みください。

○とき 5月15日(月)～6月30日(金) 午前9時～午後5時(土曜日の午後と日曜日は除く)
○ところ 保健センター・市役所民生部・星田出張所
○駆除剤 ゴキブリ駆除剤一袋、蚊・ハエ・ウジ等駆除用殺虫剤一袋
○持ち物 印鑑
○問い合わせ 健康管理室

高齢者

住宅整備資金

大阪府から高齢者住宅整備資金が借りられます。

○対象 現在六十歳以上のお年寄りと同居しているか、これから同居しようとする人で、老人の専用居室を増築する必要がある人

(注)貸付けの決定がされるまでに工事に着手されると貸付けの対象となりません。

○貸付対象工事 高齢者の専用居室等の増改築または改造
ただし、居室以外の浴室、便所、洗面所等老人が日常生活上不可欠と認められる部分を含み、維持補修的なものは

訂正

新三種混合(麻しん・おたふく・風しん)の子防接種の申し込み先(四月号八頁)を訂正します。(誤)市内の内科・小児科の医院

(正)健康管理室または星田出張所

あなたの善意を
赤十字に!

五月一日から全国一斉に赤十字社員増強運動が始まりました。

交野地区では、この運動を六月三十日までの二カ月間にわたって展開して、事業資金を募集します。
みなさんの温かい善意を赤十字にお寄せください。



母子家庭のための
無料講習会

- 簿記3級 6月15日～11月9日 毎週木曜日 13:00～16:00
- ワープロ 6月6日～9月12日 毎週火または金曜日
①9:00～12:00 ②13:00～16:00
- 土曜広場 毎月第3土曜日 13:00～16:00 (手芸・料理など母子で参加)
- その他 調理士・簿記2級・和裁・編み物講座のほか、各種相談も実施
- 申し込み・問い合わせ 大阪府母子福祉センター 清香会館
(〒540 大阪府中央区谷町5-4-13)
(☎06・762・9498または9995)

悩みごと・心配ごととは民生・児童委員に
民生委員・児童委員は「縁の下の力持ち」として地域の私たちの生計上の問題や家族関係の問題、児童の問題などについて相談に応じたり、指導

交野市消防団
本部役員
改選される

任期満了により消防団本部の役員が改選されました。
▽団長 廣隆夫 ▽副団長

北村三郎・堀江成幸
▽第一方面隊長 新庄幸雄
▽第二方面隊長 土井 忠
▽第三方面隊長 大中文夫
▽通信隊長 林 徳幸

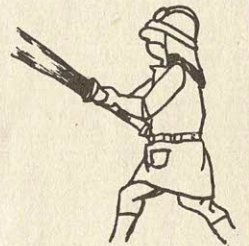

善意銀行

にあたるなどの活動を続けています。
あなたに悩みがありましたら、一人で悩まずに下表の民生委員・児童委員に相談してください。

交野市社会福祉協議会の善意銀行に預託していただきました。
○森南の播本茂さんから車椅子一台
○東倉治の手銭早苗さんから五万円
○向井田の由村勝さんから二万円
○森の一市民から三万円
○私部の一市民から二万円
○私市の一市民から二万円
○星田の田中仙太郎さんから三万円
○幾野の一市民から三万円
○交野松下株式会社からエアコン装置一式

民生委員・児童委員 5月10日現在

(順不同・敬称略)

地区	名前	電話番号	地区	名前	電話番号	地区	名前	電話番号
倉治	中村美美子	91・0658	青山	正木 薫	91・6657	郡津	今堀 直治	91・1053
	奥村ちか子	91・1064	向井田	山下千鶴子	91・1768		中 悟子	93・0086
	野入 典子	92・8207	私市	仲谷 茂	92・3232		安田 暁子	91・0746
東倉治	東井 奨	93・2134		南 サヨ	91・2841	明石 貞子	91・2173	
	木村 和子	91・7734	小林 三子	91・2324	奥田 直子	91・2549		
神宮寺	厚主 利子	91・3525	私市山手	鈴木佐代子	92・5601	堂野喜美子	91・5798	
	私部	願野 平治		93・1155	三井 和子	92・0278	柳本 清子	93・0353
井戸 桂二		91・3114	天野が	谷口美代子	92・5918	堀田 清一	91・3079	
奥野喜代枝		91・1634	原 町	岩崎 ミチ	92・5328	山本 次郎	91・2566	
富田 利一		91・1062	森北	向井 芳子	91・0164	堀 義雄	91・1551	
北田 佳子		91・0943	森南	寺	笠井 竹雄	92・1251	楠田 一雄	91・1503
私部西		中野 末男	91・0890		寺南野	齊藤美枝子	91・0064	星田山手
	脇山 昭彦	91・5440	幾野	小池 利江	91・1174	南星台	前波 ウノ	92・6298
私部南	丸野 務	91・6604		梅が枝	沖中 弘子	91・6709	松本 卷子	92・5182
	端野佐恵子	91・0881	久山 春雄		91・4684	妙見坂	茅原 利	91・3935
		91・4275	中村 和子		91・3582	妙見東	板井 勝富	93・1905
松塚	奥山笑美子	91・6936	加谷華代子		91・3274	藤が尾	鍛冶 祥子	92・9590
	橘 順一	91・4566	星田山手	南星台	門田 和子		92・5068	
原田 英子	91・7053	妙見坂			原田美輪子		92・6401	

就学援助の認定基準

(単位・千円)

世帯人員	2人	3人	4人	5人	以後一人増
基準額	1,890	2,220	2,550	2,900	350増

基準額は申請世帯全員の所得控除後の金額、一軒で世帯分離している場合も同一世帯とみなします。

教育委員会

就学援助しています

希望者は申請が必要

教育委員会では、経済的な理由で小・中学校の教育を受けさせることが困難な保護者や、盲学校・ろう学校・養護学校などへ通学するのに介護の必要のある児童生徒・幼児に、次のような援助をしています。

就学援助申請は各学校へ

5月20日まで受付



経済的な理由で、小・中学校の教育を受けさせることが困難な保護者に、給食費や学用品費・修学旅行費などを援助します。

援助希望者は、毎年申請が

必要です。

昭和六十三年度に援助を受けていた人も、平成元年度の申請は必要です。

○対象

▽昭和六十三年の所得(世帯全員の所得控除後の合計金額)が、上表の認定基準額以下の人で、現在生活が不安定で学習にかかる費用の支払いに困っている家庭

▽学資負担者が、長期入院や事故・災害・死亡・離婚など特別な事情で、日常生活が著しく苦しくなった家庭

○援助を受けられるもの
学用品費・通学用品費・学校給食費・修学旅行費・医療費

ただし、医療費は、学校で医療券の交付を受け、治療を受けたものに限ります。

○申請方法 就学援助費受給申請書に必要事項を記入し、5月20日(土)までに、学校に提出してください。

申請用紙は各学校にありません。なお、申請書類は小・中学校別に提出してください。

(注) 期限以後の受付は、特別の事情がない限りできませんので注意してください。

○援助の認定 教育委員会が審査し、決定後、7月31日までに各申請者に通知いたします。

就学金を支給

盲学校 } への通学者へ
ろう学校 }
養護学校 }

心身に障害をもつ幼児・児童・生徒に就学金を支給します。

○対象 市内在住者で市立の幼稚園や小・中学校以外の学校(盲学校・ろう学校および養護学校など)へ就学し、通学に介護の必要のある幼児・児童・生徒

ただし、障害の程度が一種一級および二級の人

○申請方法 5月31日までに、養護教育就学金申請書に必要な事項を記入し、住民票・身体障害者手帳または療育手帳の写し・在学証明書を添えて教育委員会へ

○問い合わせ 学務課

明るい選挙の

実現を

めざして ①

明るくきれいな選挙を実現するために全国各地において民間組織の明るい選挙推進協議会や白バラ会等の団体が結成され、活発な運動が展開されています。

もちろん、この運動の効果は一朝一夕に現れるというものではなく、根気づよく一歩一歩推し進める必要があることは言うまでもありません。

交野市においても「交野市明るい選挙推進協議会」を結成し、現在約八十人の推進委員が各区長さんからの推せんによって委員となり、活動されています。

今年には選挙制度百周年にあたる年で、明るい選挙に関する自覚を深めるうえで

も、この機会を十分に活用し、明るい選挙推進運動のあゆみと意義、交野市の取り組みについて連載します。

起り

明るい選挙推進運動は古くから展開され、大正十二年ごろの後藤新平の「政治倫理化運動」、武藤山治の「政治教育運動」、昭和二十年の「選挙公正同盟会」など次々と進められてきました。

これらの台頭とともに全国各地においても様々な形をとって、民間有志の手によって運動が展開されてきました。

こうしたことから、中央政府においても、昭和十年府県および市町村に「選挙公正委員会」が設けられ、これと相前後して民間にも「選挙公正中央連盟」が結成され、初めて全国的な運動の形態がとられてきました。

交野市 明るい選挙推進協議会

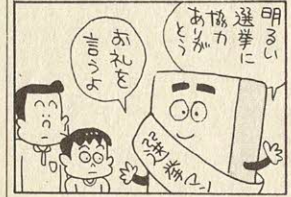

所得課税の軽減と税制の簡素化など

地方税法・市税条例を改正

今回の税制改正は、所得・消費・資産等の間で均衝のとれた税体系を築くために実施され、個人所得課税について、次のような大幅な負担軽減措置が講じられました。

- 中低所得者層の税率構造の緩和と税負担の軽減
- 基礎控除等の引き上げ
- 教育費のかさむ世代の教育

また、消費税の導入により、市町村たばこ消費税は市町村たばこ税に名称を改められ、電気・ガス税は廃止されました。

平成元年度から実施される改正

減税の割増控除の創設等
これらは、平成元年度と二年度の二回にわたり改正されるもので、表1のとおり減税されます。

表1 個人住民税の税率と控除額の改正前後の税額例 (平成2年度)

○夫婦(妻が無収入)と扶養2人(18歳、20歳の場合)		
給与収入額	600万円	800万円
現行	208,000円	403,000円
改正	165,000円	331,000円
差	-43,000円	-72,000円
○夫婦(妻が無収入)と扶養2人(10歳、12歳の場合)		
給与収入額	600万円	800万円
現行	208,000円	403,000円
改正	175,000円	341,000円
差	-33,000円	-62,000円
○独身者の場合		
給与収入額	200万円	400万円
現行	42,600円	160,000円
改正	38,000円	149,000円
差	-4,600円	-11,000円

*なお、控除額においては、社会保険支払額を給与収入の7%とし、生命保険支払額を10万円として計算したものです。

◆税率の累進構造等の緩和
中堅所得者層を中心とした個人住民税の税率構造を緩和し、七段階から表2の三段階となりました。

また、均等割および所得割の非課税基準額を拡大し、三十二万円(現行三十二万円)に引き上げられました。

◆障害者、未成年者、老年者、寡婦(夫)の非課税限度額の改正
所得の推移、基礎的な人的控除の引き上げにより、合計所得金額が百二十五万円(現行百万円)に引き上げられ寡婦も対象に加えられました。

◆長期譲渡所得にかかる税額計算の改正
市民税の適用最高税率が十一パーセントに引き下げられるため、譲渡益四千万円を超える部分について、府民税二パーセント・市民税五・五パーセント、合計七・五パーセントの比例税率(現行譲渡益の二分の一相当額を総合課税した場合の上積税額)により

課税されることになりました。

◆特定市街化区域農地等の譲渡による軽減税率の引き下げ
長期譲渡所得の改正により譲渡益四千万円を超える部分について、府民税二パーセント・市民税五パーセント、合計七パーセント(現行七・五パーセント)に軽減されます。

◆電気税・ガス税の廃止
消費税の創設により廃止になりました。

表2 住民税所得割の税率(平成元年度)

課税される所得金額(2)	市民税		府民税	
	税率(A)	控除額(B)	税率(C)	控除額(D)
120万円以下	3%	0円	%	円
120万円超 500万円以下	8	60,000	2	0
500万円超	11	210,000	4	100,000

(注) 算出所得割額は、次によって求めます。

市民税……課税される所得金額(2)×税率(A)－控除額(B)

府民税……課税される所得金額(2)×税率(C)－控除額(D)

表3 基礎控除等の引き上げ(平成2年度)

区分	現行	改正
基礎控除	28万円	→ 30万円
配偶者控除	28万円	→ 30万円
うち	老人控除対象配偶者	29万円 → 35万円
	同居特別障害者	36万円 → 44万円
扶養控除	28万円	→ 30万円
うち	老人扶養親族	29万円 → 35万円
	同居特別障害者	36万円 → 44万円
	同居老親等	33万円 → 42万円
寡婦(寡夫)控除	24万円	→ 26万円
勤労学生控除	24万円	→ 26万円
障害者控除	24万円	→ 26万円
特別障害者控除	26万円	→ 28万円

平成2年度から実施される改正

◆基礎控除等の改正
所得税の各種控除の引き上げにより、個人住民税も中低所得者層の負担軽減のため、表3のとおり基礎的な人的控除が引き上げられました。

◆扶養控除の割増控除の創設
教育費の出費がかさむ世代の所得者の税負担を軽減するため、年齢十六歳から二十二歳までの特定扶養親族の扶養控除が三十五万円になりました。

◆配偶者特別控除の改正
配偶者特別控除が表4のとおり改正されました。

◆特別な人的控除の改正
障害者、寡婦(夫)、勤労学生の控除額が、福祉政策などの見地から所得税に合わせ、表3のとおり引き上げられました。

◆配偶者控除・扶養控除の適用対象となる人の所得要件の改正
所得税の改正により、所得の種類による差異をなくし、三十五万円以下(現行勤労性所得三十三万円以下、資産性所得十万円以下)に引き上げられました。



表4 配偶者特別控除の改正 (平成2年度)

区 分	現 行	改 正
控除額の引き上げ	14万円 →	30万円
所得要件の引き上げ	800万円 →	1,000万円
配偶者に所得がある場合の 控除額の調整方法の改正	1万円刻み →	5万円刻み

表5 白色事業専従者控除限度額の引き上げ(平成2年度)

区 分	現 行	改 正
配偶者に係る白色事業専従者控除	60万円 →	80万円
配偶者以外の事業専従者に係る 白色事業専従者控除	45万円 →	47万円

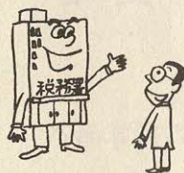
国税庁・大阪国税局では、
国税専門官(国家公務員)を次
のとおり募集しています。

○受験資格 昭和三十七年四
月二日〜昭和四十三年四月一
日生まれの人

○受験申し込み期間 5月16
日(火)〜5月24日(水)

○試験の程度と種目

▽大学卒業程度

▽第一次試験 教養試験(多
枝選択式)・専門試験(多枝選
択式・記述式)・性格検査

▽第二次試験 人物試験・身
体検査

○試験日

▽第一次試験 7月8日(土)
・9日(日)

▽第二次試験 9月11日(月)
・13日(水)の指定する一日

○採用予定人員 約八百人
(全国)

○問い合わせ 大阪国税局人
事第二課(☎06・941・53
31)または枚方税務署(☎
44・9521)

国税専門官募集

あなたも税の
スペシャリストに

大阪府では、五月を「宅地
防災月間」と定め、梅雨期を
前に、宅地造成工事などによ
って起こる崖崩れや土砂の流
出による宅地への災害の発生
を未然に防ぐため、市や消防、
警察など宅地防災に関係する
機関と協力して、防災パトロ
ール・宅地防災技術研修会を



宅地防災月間

あなたの周辺を
点検しましょう

実施しています。
各家庭でも、宅地災害を未
然に防止するため、次のよう
な点について自宅の周辺を点
検しましょう。

- 石垣に亀裂などが入ってい
ないか、また割れ目から地下
水がしみ出していないか
- 石垣の水抜き穴からうまく
水が流れているか
- 地盤が沈下していないか
- 排水溝にどろなどがつまっ
ていないか

消費税が スタート しました

四月一日から、新しい消費
税がスタートしました。

この消費税は、商品やサー
ビスの売上げにかかる間接税
で、税金分は価格に上乘せさ
れて、製造・卸・小売の各業者
が納税することになっていま
す。

そして最終的には、消費者
がこの税金を負担することに
なります。

○事業者のみなさんへ
☆あなたは課税事業者、それ
とも免税事業者?

個人事業者は昭和六十二年
分・法人は前々事業年度の課

コメの消費拡大

転作に協力を!!

コメの消費量は、消費の減
退と数年間の豊作のため、コ
メの過剰は解消されています。
このようなコメ需給の不均衡
が今以上に進展しないよう
コメを作っている全ての農業
従事者の皆さんに、なお一層

の転作の協力をお願いします。
また、市ではコメの消費拡
大推進事業を実施していま
す。

市民の皆さん、もう一度コ
メのよさを見直してみましょ
う。

○問い合わせ 産業生活課



○問い合わせ 枚方税務署
(☎44・9521)

◆白色専従者控除の改正
所得税で基礎的な人的控除
と配偶者特別控除が引き上げ
られることにより、住民税も
表5のとおり引き上げられま
した。

◆株式等の譲渡益の課税
元年四月一日以後の株式等
(株式転換社債等)の譲渡によ
る個人の所得は、所得税で源
泉分離課税を選択した場合を
除き、他の所得と分離して六
パーセント(府民税二パーセ
ント、市民税四パーセント)
の税率により申告(原則とし
て確定申告)を通じて課税さ
れます。

◆寄附控除の創設
納税義務者の住所地の都道
府県共同募金会に寄附をした
場合、十万円を超える金額に
ついて控除の対象となります。

◆資産所得の合算課税制度の
廃止
税制の簡素化により廃止に
なります。



スナツプ

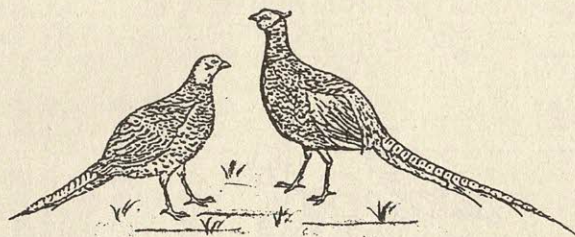

市の鳥「きじ」 (昭和61年11月3日 制 定)



▲夢あるうたと人形劇に大感動

4月9日(日)、市民スポーツレクリエーションセンターで、「ノンタンおはなしコンサート」(主催交野おやこ劇場準備会)が開かれ、約250人の親子連れでにぎわいました。

第1部は「うたの広場」、第2部はうたと人形劇「ノンタンの物語」で、明るく夢のある舞台に子供たちは、目をきらきら輝かせ思いっきり楽しんでいました。(中川佳子)



◀ユニーク・チャリティーキャラバン

4月8日(土)、交野養護学校で「おはなしキャラバン “つばさ”」(主催やわらぎ授産所)の人形劇が開かれ、障害児(者)とその家族約300人が物語の世界を楽しみました。

絶えず子どもたちに問いかけ、子どもたち自身が話の主人公となって物語が進行し、観客と演者との心の交流も暖かく、とてもユニークでした。(馬場奈於美)

▼交通マナーを高めよう!

4月10日(月)、ニチイ前で買い物に訪れた人たちに交通安全の呼びかけ、ミニバイクの街頭指導など春の交通安全運動を展開しました。

市内の事故全体の50パーセントはバイクの事故で、ミニバイクの正しい乗り方や車両の点検などを実施して、注意とマナーで1件でも事故が減るよう呼びかけていました。



▲春のふれあい運動会

3月26日(日)、交野小学校で交野市障害児(者)親の会の運動会が開かれ、障害児とその家族117人が参加し、春休みの楽しい一日を過ごしました。

互いに声援し合い、体育館内を所狭しと家族とともに競技を楽しみ、勝敗にこだわらないイキイキとした顔で、アット・ホームな雰囲気での運動会でした。(馬場奈於美)



◀若人の群舞に拍手・拍手・拍手……

4月2日(日)、市民スポーツレクリエーションセンターで、カタノ・ミュージカル・プロジェクト企画製作のミュージカル「エビータ②」が上演され、観客約700人を前に若者たちは輝いていました。
 時間を感じさせないストーリーの展開、巧みな演出、キャスト各人も役になりきって、長丁場の舞台をみごとに演じました。
 (馬場奈於美)

▶琴の音を背に桜色満喫

4月9日(日)、東倉治(関電枚方変電所広場)で、「交野の自然を楽しむ会」主催の野会の会“源氏桜色”が催され、多くの市民でにぎわいました。満開に咲き乱れた桜を、つつむようにお茶の香りが漂い、風流な春の自然のひとコマでした。

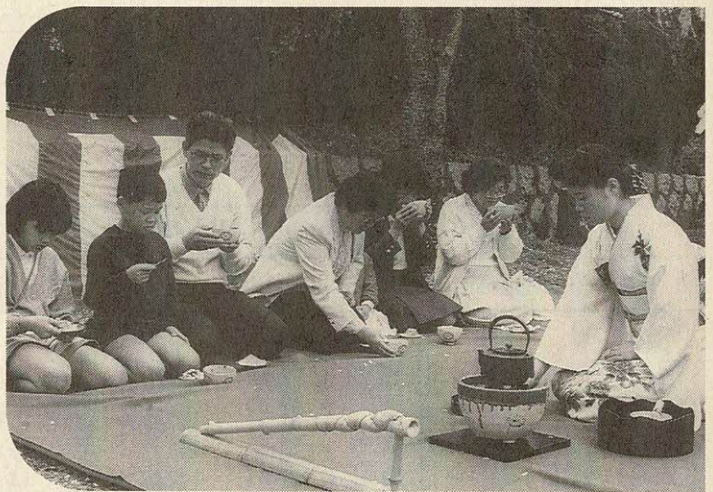

◀愛の作業所、オープン

4月10日(月)、交野市障害児(者)親の会「きさべ作業所」(私部1丁目)の開所式に、入所者と保護者、親の会(今井 碧会長)会員など約80人が参加し開設を祝いました。

親の会の熱意と協力者の心が実を結び、立派な作業所ができ、やわらぎ授産所の卒業生10人が入所、軽作業をして自立と社会参加のためにがんばります。
 (馬場奈於美)



市の人口

4月末現在		月の動き	
人口	66,312人	出生	51人
男	32,942人	死亡	17人
女	33,370人	転入	807人
世帯数	19,953	転出	344人

4月の火災と救急

	火災出動	救急出動
4月	1件	92件
元年累計	4件	377件
63年同期	11件	383件

4月の交通事故

	発生	死亡	けが
4月	25件	0人	29人
元年累計	79件	0人	101人
63年同期	81件	1人	98人

図書室だより

新着

図書

一般書

- 〔あなたに電話〕 森 瑤子 中
 中央公論社
 〔石狩平野〕 船山 馨 河出書
 房新社
 〔本のなかの少女たち〕 津島
 佑子 中央公論社
 〔江戸の風呂〕 今野 信雄 新
 潮社
 〔愛の墓標〕 阿刀田 高 光文
 社
 〔夢あわせ〕 半村 良 文芸春
 秋
 〔ダイヤモンドダスト〕 南木
 佳士 文芸春秋
 〔子供の気持がわかる本〕 斎
 藤茂太 エムジ出版
 〔片目で見る夢〕 秋山 和歩
 ネスコ
 〔奥の細道〕 山本 健吉 講談
 社
 〔ドイツ帝国の興亡〕 セバス
 ティアン・ハフナー 平凡社
 〔薄氷の沼〕 笹沢 左保 実業
 之日本社

ブンブン号の巡回 (5月~6月)

ステーション名	時間	曜日	5月	6月
星田山手3丁目	10:00~11:30	日	日	日
妙見東 (中公園前)			14	11
水道局正面前	28		25	
私市山手ちびっこ広場前				
妙見口 (バス停前)				
私市会館前	15:30~16:30			
森南3丁目	13:30~14:30	木	11	8
妙見坂W-3棟前	13:30~15:00			
南星台公園				
星田山手1丁目 (どんぐり公園)	15:30~16:30		25	22
郡津駅前 (交野会館)	13:30~15:00		土	6・13・27

動く図書分室 (5月~6月)

分室名	時間	曜日	5月	6月
藤が尾 (藤が尾会館)	13:30~16:00	水	10・17・31日	14・28日

児童書

- 〔首のない女優〕 小林 久三 双葉社
 〔小さいサムライたち3〕 吉岡たすく P H P 研究所
 〔粹〕の人間学「野暮」の仕事 術 板坂元 大和出版
 〔孤独の人〕 藤島泰輔 ネスコ
 〔悪がきと宇宙人〕 木村 幸子 あかね書房
 〔暗号はボストの中に〕 竹田まゆみ 偕成社
 〔二本足のいぬべア〕 赤座憲久 新日本出版社
 〔きみにだけ話すよ〕 高橋美代子 大日本図書
 〔チビゾウはぼくのともだち〕 やなぎやけいこ 教育画劇
 〔サンドイッチは夢のとき〕 奥田継夫 くもん出版
 〔ユニホームの一年生〕 ふみづきあや ひさかたチャイルド
 〔恋のライバルは靈感少女〕 南 英男 ポプラ社
 〔ポケットにわらい話〕 大川悦生 金の星社
 〔カラオケの洞窟〕 荒木 博之 小峰書店
 〔幸福の王子〕 ワイルド 偕成社
 〔ユキの愛する人たち〕 ヨシコウチダ ひくまの出版
 〔あさんのどうぶつえん〕 おおともやすお 福音館書店
 〔なっちゃん〕 小笠原 大輔 女子パウロ会

スポーツの窓⑱

~スポーツ障害の
 予防に“アイシング”~

いればよいのです。気をつけなければいけないのは、凍傷にならないようにすることです。通常は約十分間位が適当であるといわれますが、冷却に対する反応に個人差があるので、皮膚感覚によっても判断しなければなりません。

使い過ぎによる累積障害を防いだり、炎症を抑える方法としてアイシングが効果的です。以前は、ピッチャーが肩を冷やすのはもつての他と考えられていましたが、現在では障害予防のために、試合直後、氷で肩や肘を冷やすことが常識的になっています。

アイシングは、一般的にアイスマッサージ(氷でその部位を軽くなるようにさす)、アイスパック(氷の入ったビニール袋などをその部位に当ててラップングする)、冷水浴(氷水の入ったバケツなどに手や足をつける)の三通りあります。どの方法を使うかはその時に最も使い易い方法を用います。

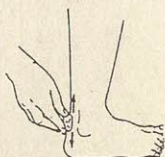

○足の冷水浴

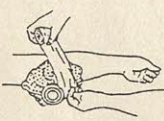

○肘のアイスパック



体育指導委員会

〔なにをするじどうしゃかな〕 津田光郎 新日本出版社
 〔どんなせんせいかな〕 たきもとひろこ 佑学社

ふるさと・文化

募集 「ふるさと創生」
みなさんのアイデアで
おらがまち「交野」

政府は、全国的に「自ら考
え自ら実践する地域づくり」
として、「ふるさと創生」を提
唱しました。
この趣旨は、市町村自らが
地域住民とともに、自主的・主
体的に独創的・個性的な地域
づくりを行い、世界に誇りう
る「ふるさと」づくりを行う
ところにあります。

市では、これまで山地の自
然をはじめ、豊かな自然環境
を生かしながら、「ふるさと」
交野」のまちづくりを推進し
てきました。
ふるさと創生にかかる国の
財政的援助を受けることを機
に、市民皆さんの総意を結集
して、交野のすばらしさを発
見し、より個性のある、より
特色のあるふるさと「おらが
まち」交野」のまちづくりの
推進を考えています。
そこで市では、具体的な実
施計画作成にあたり、市民の
皆さんから「ふるさと」交野」
のまちづくりにふさわしい意
見やアイデアを募集します。
○応募方法

星田市民センター管理運営
委員会では、「籐細工教室」と
「和紙はり絵教室」の参加者

文化教室

籐細工
和紙はり絵

募集

アイデア(着想・おもいつき)
の内容・住所・氏名・年齢・
職業・電話番号を書いて、封
書でお送りください。
(または、地元の区長さんま
でお届けください。)
〒576 交野市私部一丁目
一番一号 交野市役所文化行
政推進室
○原稿締切り日 6月20日
(火)
なお応募原稿は返却しまし
ません。
応募者には粗品を進呈しま
す。
○問い合わせ 文化行政推進
室



を次のとおり募集します。
自然の素材を利用し、手づ
くりの楽しさを味わってみま
せんか。

籐細工教室

籐で花かご等を編みます。
○とき 6月7日(水) 7
月5日(水) 毎週水曜日、午
前9時30分～正午
○参加費 二千五百円
○材料費 一作品千円程度
○持ち物 メジャー、目打ち、
エプロン、花ばさみ

和紙はり絵
教室

季節の絵を和紙ではります。
○とき 6月2日(金) 6
月30日(金) 毎週金曜日 午
前9時30分～正午
○参加費 二千円
○材料費 一作品六百円程度
○持ち物 洗濯のり、紙ばさ
み、手ふき
☆各教室とも

○ところ 星田市民センター
○対象 市内在住者
○定員 各教室二十人
○回数 五回
○申し込み・問い合わせ 5
月22日(月)～27日(土) 午前
9時～午後5時
ただし、土曜日は正午まで
参加希望者は、参加費を添
えて星田市民センター(☎91・
2031)

作品展示会

(籐細工)
(和紙はり絵)

上記教室の作品展示会を開
きます。
○とき 5月23日(火) 5
月26日(金) 午前9時～午後
5時
○ところ 星田市民センター

楽しさいっぱい

家庭教育学級

友の会

社会教育課では、家庭教育
学級友の会の会員を募集して
います。
家庭教育学級友の会は、家

庭教育学級を一年間受講した
お母さんたちで構成されてい
ます。
あなたも、この春から共に
楽しく学ぶ仲間の一人になり
ませんか。
○期間 5月から一年間
(十回)
○ところ 体育文化センター
○定員 六十人
○会費 一カ年三千円
☆初回開講式・校外学習
○とき 5月18日(木) 午
前10時
○ところ 体育文化センター
(開講式) 獅子窟寺
○講師 交野古文化同好会
会長 奥野平次さん
○申し込み・問い合わせ 体
育文化センター内社会教育課
電話でも申し込みます。

憲法週間

記念映画会

「ビルマの豎琴」

熱い心の詩

聞こえますか

○とき 5月20日(土) 午
後2時上映
○ところ 市民スポーツレク
リエーションセンター
○定員 八百人
○入場料 無料
○問い合わせ 教育委員会人
権教育指導室

各施設の一般開放中止日

施設名	と き	理 由
私部グラウンド	6月24日(土) 19:00～21:00	グラウンド整備
	7月16日(日) 9:00～19:00	子供会ソフトボール大会
	7月18日(火) 13:00～18:00 7月19日(水) 13:00～18:00	中学生野球大会
	8月25日(金) 19:00～21:00 8月26日(土) 9:00～19:00 8月28日(月) 9:00～17:00 8月29日(火) 9:00～17:00	知事杯 北河内少年 硬式野球大会
体育文化センター	6月18日(日) 9:30～16:30	市長杯卓球大会
私部多目的グラウンド	7月16日(日) 9:00～19:00	子供会ソフトボール大会
私部テニスコート	7月28日(金) 9:00～18:00	中学生庭球大会
	7月31日(月) 9:00～18:00	三市中学校庭球大会
	8月28日(月) 9:00～18:00 8月29日(火) 9:00～18:00	北河内中学校 軟式庭球大会

○問い合わせ 体育文化センター

ふるさと・スポーツ

キャンプも楽し！
自然もおいしい！

夏は野外活動センターへ
受付は5月22日(月)から

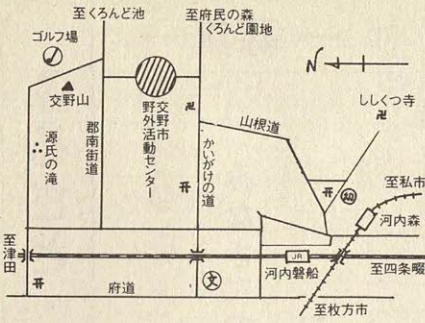

教育委員会では、自然に親しんでもらおうと野外活動センター(傍示)の利用申し込みを受け付けます。
○利用できる日
▽日帰りキャンプ 6月4日
▽7月16日・9月3日
▽9月

24日の期間中の日曜日(祝日の利用はできません。)
▽宿泊キャンプ 7月21日(金)～8月31日(木)
ただし、8月18日(金)～20日(日)は利用できません。

- 対 象 野外活動センター
- 定 員 市内在住の団体
- ▽日帰りキャンプ 百五十人
- ▽宿泊キャンプ 九十六人(テント十六張)
- 利用料 無料
- ただし、薪代・クラフト代は実費徴収します。
- その他 車での来場はできません。

申し込み 5月22日(月)から利用希望日の一週間前までに、申込書に記入のうえ、直接体育文化センター
○申し込み 5月22日(月)から利用希望日の一週間前までに、申込書に記入のうえ、直接体育文化センター
○申し込み 5月22日(月)から利用希望日の一週間前までに、申込書に記入のうえ、直接体育文化センター

第11回

市長杯卓球大会

- と き 6月18日(日) 午
- 前9時受付、9時30分開始
- 対 象 市内在住在勤の一般男女・ジュニア男女
- 内 容 個人戦トーナメント
- と き 6月18日(日) 午
- 参加費 一般六百円、連盟
- 対 象 市内在住在勤の一般男女・ジュニア二百円
- 申し込み 6月10日(土)午後5時までに体育文化センター



○問い合わせ 体育文化センター

第13回 市長杯

わんぱく相撲大会

- と き 6月4日(日) 午
- 前9時集合(雨天決行)
- 対 象 武道館前相撲場
- 対 象 小学一年生～中学三年生の男子
- 参加費 無料(昼食各自持参)
- 申し込み・問い合わせ 5月31日(水) 午後5時までに体育文化センター
- 電話でも申し込みめます。



初心者募集

軟式テニス

教室生

- と き 5月28日(日)～6月25日(日) 毎週日曜日 午前8時～10時
- 対 象 市内在住の小学五

スポーツ指導者に
救急法などの講習会

地域でスポーツ指導にあたり、事故が起きたときの心構えと救急法(包帯法・心肺蘇生法)の講習会を開

夏期プールの安全を守る
監視員募集

- と き 7月21日(金)～8月10日(木) 午前9時30分～午後4時
- 対 象 市内小・中学校のプール
- 対 象 十八歳以上の男女(高校生は不可)
- 定 員 三十八人
- 日 給 四千円
- 申し込み・問い合わせ 6月30日(金)までに履歴書を持って体育文化センター内社会

八葉蓮華寺の

一般開放中止

八葉蓮華寺の阿弥陀如来立像の拝観は都合により、当分の間中止します。
○問い合わせ 体育文化センター

お知らせ

5月号に掲載予定しておりました「市民文化講演会」の日程は、都合により6月号に掲載させていただきます。
社会教育課

再募集教室名

教室名	と き	対 象	参加費
リボンフラワー・リボン盆栽教室	毎月 第1・第3 火曜日 (6月6日～) (2年3月20日) 9:30～12:00	市内在住・ 在勤者	1ヵ月 1,000円 材料費1 作品1,500 円程度
成人作法教室 (午前の部)	毎月 第2・第4 火曜日 (6月13日～) (2年3月27日) 10:00～12:00	16歳以上の 男女	1ヵ月 1,000円 実習 茶菓子代 2,100円
はり絵教室	毎月 第2・第4 木曜日 (6月8日～) (2年3月22日) 9:30～12:00	市内在住・ 在勤者	1ヵ月 1,000円 材料費 1作品 600円 程度
成人作法教室 (夜間の部)	毎月 第2・第4 木曜日 (6月8日～) (2年3月22日) 19:00～21:00	16歳以上の 男女	1ヵ月 1,000円 実習 茶菓子代 2,100円
つまみ絵教室	毎月 第1・第3 金曜日 (6月2日～) (2年3月16日) 9:30～12:00	市内在住・ 在勤者	1ヵ月 1,000円 材料費1 作品1,000 円程度
七宝焼教室	毎月 第4土曜日 (6月24日～) (9月16日) 9:30～12:00	市内在住・ 在勤者	1ヵ月 500円 材料費 1回900円 程度
手編み教室	毎月 第1・第3 土曜日 (6月3日～) (2年3月17日) 14:00～16:30	18歳～50歳 未満の人	1ヵ月 1,000円 材料費 1回700円 程度
	毎月 第2・第4 土曜日 (6月10日～) (2年3月24日) 14:00～16:30		
創作友禅教室	毎月 第1・第3 木曜日 (6月1日～) (2年3月15日) 13:30～15:30	市内在住・ 在勤者	1ヵ月 1,000円 材料費 1回 1,000円 から 2,000円 程度 ハケ・顔 料代 2,300円
子供作法 教室	毎月 第1・第3 土曜日 (6月3日～) (2年3月17日) 15:00～16:30	小学1年生 ～6年生の 男女	1ヵ月 700円 実習 茶菓子代 1,700円
	毎月 第2・第4 火曜日 (6月13日～) (2年3月27日) 15:30～16:30	小学1年生 ～6年生の 男女	1ヵ月 700円 実習 茶菓子代 1,700円
お茶に 親しむ教室	毎月 第1・第3 土曜日 (6月3日～) (2年3月17日) 15:00～16:30	小学1年生 ～6年生の 男女	1ヵ月 700円 実習 茶菓子代 1,700円
子供 木彫り教室	毎月 第1・第3 日曜日 (6月4日～) (2年3月18日) 10:00～11:30	小学5年生 ・6年生の 男女	1ヵ月 700円 材料費 1ヵ月 800円

新たな出会いを

求めているあなたに

再募集

文化・スポーツ教室

財団法人交野市体育文化協会では、各種教室の受講生を次のとおり再募集しています。
 新たな出会いによって、あなたの中に眠っている才能を見出し出してみませんか。
 近所の人や友達と誘い合って参加してください。
 ○募集人数 各教室 若干名
 ○申し込み・問い合わせ 体育文化センター
 6月分の参加費を添えて申し込んでください。



教室名	と き	対 象	参加費
エアロビクス 教室	毎週 木曜日 (6月1日～) (2年3月29日) 13:30～15:00	市内在住の 18歳～50歳 の男女	1ヵ月 1,300円
モダンダンス 教室	毎週 木曜日 (6月1日～) (2年3月29日) 10:00～12:00	市内在住の 20歳～50歳 の女性	1ヵ月 1,500円
初心者 婦人健康教室	毎週 木・土曜日 (6月1日～) (2年3月31日) 10:00～12:00	市内在住の 63年度の同 教室に参加 していない 50歳までの 女性	1ヵ月 1,500円
壮年 健康教室	○第2班 毎週 水・金曜日 (6月2日～) (2年3月30日) 13:30～15:30	市内在住の 50歳以上の 男女	1ヵ月 1,200円

桜の名所

「妙見川原の1週間」

身近な緑を再発見し、府民ぐるみで、守り育てて行くために選定された「大阪みどりの百選」は府民の投票で決まりました。

わが町、交野からは「くろんど園地とすいれん池」「源氏の滝」「妙見の桜並木」の三地域が選ばれ、市民に広く親しまれました。

一雨ごとに気温があがり、春の日差しが強くなり始めた四月一日ごろから、花は満開となり、二日の日曜日は絶好の見ごろとなり、人びとはどっと緑

しまれている代表的な緑の景観が望める地域です。

その中の「妙見の桜並木」の妙見川原を一週間レポートしました。

り出し、川原は春の華やいだ雰囲気にも包まれました。

日中は、汗ばむ程の陽気となり、桜の下には花見客が、それぞれゴザを敷き、酒宴を楽しんでいました。中には舗道まで出て大声をあげている人もいて、道行く人達は、びっくりした様子でした。

しかし心を救ってくれたのは、一年生位の女の子が、美

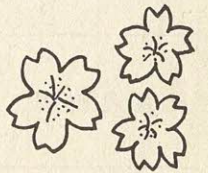

レポーター

からの

たより

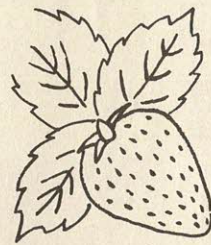

子供文庫を ふれあいの場に

しく咲きほこった桜に寄り添い少し恥ずかしそうにポーズをとって、お父さんに写真を撮ってもらっている姿があったことで、桜も一段とあざやかに見えました。

やがて心を和ましてくれた桜も花吹雪となり、妙見川原に静けさがもどることでしょう。(レポーター 中川佳子)

ろうそくの火を囲み、物語を夢中になって聞く子供たち。表情も豊かに、子供一人ひとりに語り掛けながら、ファンタジーの世界へぐんぐんと引っ張って行くのは「えんがわ文庫」(毎週土曜日二時〜四時)の柳田道子さん(天野が原町三丁目)です。

ストーリーテラーのレポーターは、詩・昔話・創作など五十作余り、本を通じたコミ



ユニケーションの場として、自宅の一角を開放して十六年地域に根ざしたユニークな文庫活動をされています。

図書用の本棚には、児童文庫及び児童書に関する本が、三千冊以上、その内の「えんがわ文庫」の蔵書が二千二百冊、子供たちに読んで欲しい良書が集められています。

良い本を提供するだけでなく、子供の希望する本を次々に読んであげられますと話されています。

そのほかに、手作り遊び・ハイキング・肝だめし・お正月会等・楽しい行事も盛りだくさんです。

会員とともに、本を媒介した心のふれあいを実践されて、児童文学の勉強会も熱心に行っておられます。また、お話し会も「かたの子ども文庫連絡センター」のメンバーと、体育文化センター図書室で第二・三水

「青い鳥」
郵便はがき
身体障害者に無料配布

郵政省では、身体障害者への理解と認識を深めていただくとうと「青い鳥」郵便はがきを発行しました。

このはがきを身体に重度の障害(一級または二級)のある満六歳以上(元年三月三十一日現在)の人に無料で配布(一人二十枚)しています。

希望者は、五月三十一日(水)までに申請用紙に必要事項を記入し、身体障害者手帳を持って近くの郵便局に申し出てください。

なお、代理人または郵便による申請もできます。

申請用紙は、郵便局・福祉事務所・市役所・星田出張所にあります。

お問い合わせ 郵便局

曜日午後三時三十分から開かれています。

「えんがわ文庫」の会費は年額一家族で四百円です。(レポーター 馬場奈於美)



寺1丁目付近

北川・免除川の四つの町中に、鉄道を敷設するには、天の川・南川・

「桑の葉が被害を受ける」理由だけで、軍部が計画変更に応じるような状況ではなかったのである。

こうした世相の時に、桑の葉が被害を受ける理由だけで、軍部が計画変更に応じるような状況ではなかったのである。

「桑の葉が被害を受ける」理由だけで、軍部が計画変更に応じるような状況ではなかったのである。

川が大きな障害となった。四つの川ごとに、築堤を築くと、匂配が多い凹凸線区になり、輸送力が極端に低下する。といって、星田付近から免除川までの約四メートルに、高さ五メートルの築堤を築くとすると、大量の石材、土砂を投入しなければならぬ。そうなれば、陸軍大演習の期日である明治三十一年十月までに、名古屋―大阪間を開通させることは、不可能である。

こうした事情から築堤が、天の川付近・北川付近の二カ所にかぎられ、しかも匂配もない山添いに鉄道を敷設することになったようだ。

計画変更を「桑の葉が被害を受ける」と、養蚕を営む人たちのせいにしたのは、責任を逃れるためだったのではないだろうか。

(レポーター 河合経男)

JR線は

交野のまん中を通るはずだった

「関西鉄道（現在のJR学研都市線）は、交野の町中を通るよう計画されていたが、汽車の煙で桑が被害を受ける」という理由で、山添いに変更された。

交野町史に記述されている。養蚕（ようさん）を営む人々から、こういった変更の要望が出されたのだろうと、私はそう思った。しかし、計画路線の変更には、明治三十年代の世相と交野の地形が、からんでいたようである。明治十年の南西の役で、鉄

道がはたした役割を知った軍部が、今まで消極的だった鉄道建設を積極的に行った。明治二十年、参謀本部は鉄道建設に注文をつけ、明治二十五年鉄道敷設法が施行され、

県庁所在地間ばかりではなく、師団司令部・鎮守府間の鉄道建設を推進していった。それは、日清・日露戦争を意識したものであったと言われている。関西鉄道も、そうした鉄道として建設されていった。特に、名古屋―加茂―木津―星田―放出―大阪（桜ノ宮）間は、明治三十一年十二月の陸軍大演習までに

まちの話題

—限りなくカナダへ—

—親善への旅〈募集〉—

平成元年9月7日(木)～17日(日)

○-----○〔11日間〕○-----○

- ◆旅行行程 交野→大阪空港→バンクーバー→トロント→コリングウッド（3泊）オタワ→モンテベロー→バンフ→バンクーバー→大阪→交野

☆地の果てに流れるような、繊細な雲、爽やかな季節に風そよぐ、姉妹都市コリングウッドにホームステイ

☆ナイアガラから、かえでの並木道、メープル街道をモンテベローへ

☆この美しさをどう表現すればいいのだろう、カナディアン・ロッキーの青い宝石たち

◆費用／約450,000円

◆人数／20名

◆対象／大人（一般）

◆締切／平成元年6月末



〈申し込み・問い合わせ〉

交野・コリングウッド姉妹都市協会事務局

(広聴広報課内) ☎ (92) 0121 内線227

みんなのひろば



会員募集

女声コーラス

コールドイレタント

毎週木曜日、午前9時30分
 正午、体育文化センター。
 対象は女性。発声・組曲・童謡
 など。指導は山嵜翠さん。定
 員は三十人。入会金は千円。
 会費は一ヶ月千五百円。申し
 込み・連絡は当日直接会場か
 山嵜さん(☎91・5198)

フローラサークル

毎月第一・第三水曜日、午
 前9時30分～午後0時30分と
 午後1時30分～4時30分、武
 道館。アートフラワー(創作
 染の花)。指導は松井扶久子さ
 ん。入会金は千円。会費は一
 テル。水彩など洋画全般を対

交野洋画同好会

毎月第一・第三水曜日、午
 前9時30分～午後0時30分と
 午後1時30分～4時30分、武
 道館。アートフラワー(創作
 染の花)。指導は松井扶久子さ
 ん。入会金は千円。会費は一
 テル。水彩など洋画全般を対

交野油絵同好会

同好会に改称し、油絵・パス
 テル・水彩など洋画全般を対

交野インディアカ同好会

毎週水曜日、午後1時～4
 時、体育文化センター。対象
 は市内在住の女性。入会金は
 千円。会費は一ヶ月千円。申
 し込み・連絡は当日直接会場
 か増田さん(☎91・2088)

交野ジュニア バドミントンクラブ

毎週水・土曜日(第二土曜
 日を除く)、午後4時～6時、
 体育文化センター。対象は小
 学四・五年生の男女。バドミン
 トンの基礎練習など。定員は
 十人。会費は一ヶ月五百円。申



府水質環境モニター

対象は十五歳以上の府民。
 交通費等は自己負担。申し込
 み・問い合わせは、5月31日
 (水)までに、はがきに住所・
 氏名・年齢・職業・性別・電話番
 号を記入し、〒540大阪府
 中央区大手前二丁目一―二十
 二 大阪府環境保健部環境局
 水質課(☎06・941・035
 1 内線3876)

日本空手協会交野支部

毎週水・土曜日、午後6時
 30分～9時、交野小学校。対
 象は幼児から大人まで。指導

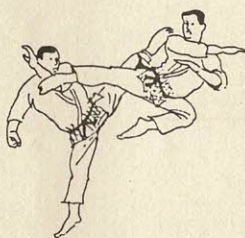

原稿募集

“ひろば”は市民
 みなさんのページ
 です。心あたたま
 る話や地域の話題
 ・写真・イラストな
 どをお寄せくださ
 い。

投稿は400字以
 内にまとめ、住所・
 氏名・電話番号を
 書いてください。
 記念品を進呈し
 ます。

○締め切り
 毎月15日
 ○送り先
 交野市役所
 広聴広報課
 (〒576 交野市
 私部1丁目1
 -1)

は日本空手協会交野支部 武
 田正弘さん。会費は一ヶ月二
 千円。申し込み・連絡は当日
 直接会場か武田さん(☎91・6
 931)

大会「結果」
 敬称略

献血にご協力を

とき	ところ
5月	15日(月) Aコープ大阪星田店
	17日(水) スーパーラッキー交野店
6月	7日(水) ニチイ交野店
	13日(火) 市立福祉センター

●受付時間 10:00～12:00、13:00～16:00

2月26日に開幕した同大会
 の決勝戦が3月21日に倉治グ
 ランドで開かれ、結果は次の
 とおりです。

▽優勝 交野少年野球クラブ
 ▽準優勝 ブルースカイ
 ▽最優秀選手賞 山下修(東
 倉治・交野少年野球クラブ)
 ▽敢闘賞 山田雅之(藤が尾・
 ブルースカイ)

5月20日(土)、午後1時大
 阪市立大学付属植物園入口に
 集合。植物園を散策、解散は
 午後4時。講師は元四条畷中
 学校々長の北田良一さん。連
 絡は岩城さん(☎92・146
 6)

軟式野球連盟
 平成元年度春季大会
 学童の部

毎月第二火曜日、午後1時
 ～4時30分、体育文化センタ
 ー。初心者歓迎。出詠・講評。
 指導はNHK学園短歌指導ア
 ラギ派 山村公治さん。入会
 金は千円。会費は一ヶ月千円。
 当日費は千円。連絡は町田さ
 ん(☎92・3328)

市民テニス大会
 軟式の部

4月9日(日)、私部公園テ
 ニスコートで開かれた同大会
 に男子二十二チーム、女子四
 十七チームが出場、結果は次
 のとおりです。

○男子の部 ▽優勝 佐藤隼
 二(松塚)・田中忠昭(天野が
 原町)組 ▽準優勝 石井恒
 雄(私部南)・魚住之宏(向井
 田)組

○女子の部 ▽優勝 中村和
 子(梅が枝)・本山淑子(南星
 台)組 ▽準優勝 山本ミサ
 子(藤が尾)・山本由美子(天
 野が原町)組



第28回親子映画会

わんぱく冒険旅行
—15少年漂流記—

5月28日(日)、午前10時30分と午後1時、市民スポーツレクリエーションセンター。カラリアニメーション「わんぱく冒険旅行—15少年漂流記—」を上映。入場券は子ども(四歳以上)・大人とも一人五百円(ただし、当日券は五百五十円)。入場券の販売は5月23日(火)・24日(水)、各小学校内で登校時。連絡は一ノ尾さん(☎91・0170)

パステル画作品展

6月2日(金)〜7日(水)、2日は正午から、7日は午後2時まで、体育文化センター。パステル画フレンドハウスとパステル画教室の合同作品展。連絡は小安さん(☎91・3763)

きもの着付け教室
和装技術研究会

5月16日(火)、午前10時〜午後0時30分、武道館。着付けと帯結びのおさらい。参加は無料。連絡は山下さん(☎91・1768)

児童文学読書会

6月1日(木)・9月7日(木)・12月7日(木)・2年3月1日(木)、いずれも午前10時〜正午、体育文化センター。児童文学を学習。講師は国際児童文学館総括専門員鳥越信さん。定員は二十人。会費は一カ年千五百円。主催はかたの子ども文庫連絡会。申し込み・連絡は萩原さん(☎92・9206)

講演

浜村淳です
苦言・提言ありがとう

5月17日(水)、午後7時30分〜9時、福祉センター。テーマは「浜村淳です。苦言・提言ありがとう」。講師は浜村淳さん。定員は四百五十人。入場は無料。主催は(株)交野青年会議所(☎92・4500)

新緑を描く

交野水彩画写生会

5月17日(水)、市民スポーツレクリエーションセンター

前に午前9時集合。雨天の場合5月24日(水)に順延。対象は成人(初心者歓迎)。画材・弁当・水筒各自持参(食堂あり)。会費は三百円。連絡は鳥居さん(☎91・4892)・高木さん(☎91・6585)・加藤さん(☎91・1650)



ストーリーテリング研修会

5月25日(木)・7月10日(月)・2年1月29日(月)・2月22日(木)、いずれも午前10時〜正午、森区民ホール。子どもにおはなしを語って聞かせるための研修会。講師は兵庫県子ども図書館研究会代表 間崎ルリ子さん。定員は二十人。会費は一カ年千五百円。主催はかたの子ども文庫連絡会。申し込み・連絡は塩見さん(☎92・4163)

高齢者いこいの場

5月25日(木)・6月5日(月)・14日(水)、いずれも午前10時〜午後3時30分、ホーム明星(星田八丁目)。映画・入浴・囲碁・カラオケなど。定員は六十人。利用料は千円(昼食代含む)申し込み・連絡は二日前までにホーム明星(☎91・2029)

交野俳句会

6月4日(日)、正午〜午後4時30分、体育文化センター。対象は市民。出句・互選・披講など。参加費は六カ月三千円。申し込み・連絡は当日直接会場か池見さん(☎91・0169)

バーラタ

ナティヤムとチャイ

5月21日(日)、午後2時〜4時、体育文化センター。インド古典舞踊と話。定員は六十人。参加費は五百円。申し込み・連絡は5月19日(金)までに並川さん(☎92・5026)・上原さん(☎92・3894)・桜井さん(☎91・8874)

バードウォッチング

5月21日(日)、京阪河内森駅前(午前9時集合。雨天中止。行き先は府民の森。参加は無料。弁当・水筒・筆記具・観察用具各自持参。主催は交野野鳥の会。連絡は平さん(☎91・0918)



ハイキング(一般向き)
竜在峠から竜門岳

6月10日(土)、JR河内磐船駅前に午前8時集合。雨天の場合は6月11日に順延。行き先は竜在峠から竜門岳。行程は約十三キロ。参加費は二百円(交通費各自負担)。主催は交野山歩会。連絡は吉原さん(☎92・3928)

ハイキング(中高年者向き)
雄岡山から雌岡山

6月3日(土)、JR河内磐船駅前に午前8時集合。雨天の場合は6月4日に順延。行き先は雄岡山から雌岡山。行程は約七キロ。参加費は二百円(交通費各自負担)。主催は交野野歩会。連絡は吉原さん(☎92・3928)

ハイキング(一般向き)
北山の滝めぐり

5月21日(日)、京阪交野市駅前(午前8時集合。雨天の場合は5月28日に順延。行き先は北山と滝又の滝。行程は十一キロ。参加費は二百円(交通費各自負担)。弁当・水筒・雨具各自持参。主催は交野ハイキング同好会。連絡は岩花さん(☎92・7227)

歩こう(家族向き)
新緑の鴨川

5月27日(土)、京阪交野市駅前(午前9時集合。雨天の場合は5月28日に順延。行き先は下鴨神社・上賀茂神社・愛染倉。行程九キロ。参加費は二百円(交通費各自負担)。弁当・水筒・雨具各自持参。主催は交野歩こう会。連絡は成田さん(☎91・4013)

女声コーラス

第9回ミニコンサート

6月8日(木)、午前10時30分〜11時40分、体育文化センター。ウイーンの森の物語など。指揮は山嵜翠さん。伴奏は加納百合子さん。定員は百人。入場は無料。主催はコーラルイレタラント。連絡は山嵜さん(☎91・5198)

古写経習作展

5月16日(火)〜18日(木)、午前10時〜午後4時、体育文化センター。主催は交野市書道同好会。連絡は生田さん(☎91・0138)

廃油(食用油)回収

6月10日(土)、午前9時30分〜10時30分、各地区指定場所。主催は交野市消費生活問題研究会、使い捨て時代を考える会、駅前住宅自治会、私市山手自治会。

施設テレフォン

市役所・福祉事務所・農業委員会……………92・0121
 星田市民センター(星田出張所)……………91・2031
 福祉センター……………91・6241
 水道局……………91・0016
 水道部……………93・1197
 環境事業部(ごみ・し尿)……………92・2471
 消防本部・署……………92・0011
 体育文化センター(青年の家)……………92・7721～2
 保健センター・休日診療(健康管理室)……………91・8124
 武道館……………92・1700
 教育文化会館……………91・1825
 教育センター……………92・8627
 市民スポーツレクリエーションセンター……………93・3131～3
 北河内夜間救急センター……………21・3003
 土曜休日夜間急病センター……………93・1520

相談室(無料)

○法律相談

▶5月25日(木)▶6月1日(木)▶6月15日(木)、いずれも午後1時～3時、福祉センター。定員8人(当日受付)。相談員は弁護士。問い合わせは広聴広報課

○夜間法律相談

▶6月15日(木)、午後6時～8時、福祉センター。定員5人(当日受付)相談員は弁護士。問い合わせは広聴広報課

○行政相談

▶5月20日(土)・天野が原会館▶6月14日(水)・福祉センター▶6月17日(土)・郡津公民館、いずれも午後1時～4時。相談員は行政相談委員。問い合わせは広聴広報課

○税の相談

▶6月15日(木)、午後1時～4時、福祉センター。相談員は国税局税務相談員。問い合わせは広聴広報課

○登記相談

▶6月14日(水)、午後1時～4時、福祉センター。相談員は司法書士または土地家屋調査士。問い合わせは広聴広報課

○人権相談

▶5月18日(木)・星田市民センター

▶6月15日(木)・福祉センター、いずれも午後1時～4時。相談員は人権擁護委員。問い合わせは市民課

○交通事故相談

▶6月13日(火)、午前10時～午後3時、福祉センター。相談員は交通事故相談員。問い合わせは交通防災課

○園芸相談

▶5月25日(木)、午後1時～4時、市役所2階緑地公園課。相談員は緑地公園課職員。問い合わせは緑地公園課

○結婚相談

▶5月24日(水)▶6月14日(水)、いずれも午後1時～4時、福祉センター。相談員は民生・児童委員。問い合わせは社会福祉協議会

○消費者相談

▶毎週火曜日、午前9時30分～11時
 ▶毎週金曜日、午後1時～3時。いずれも市役所1階産業生活課。相談員は消費生活コンサルタント。問い合わせは産業生活課

○心配ごと相談

▶毎週水曜日、午後2時～4時、福祉センター。相談員は民生・児童委員。問い合わせは社会福祉協議会

○児童相談

▶毎週木曜日、午前10時～正午、福祉事務所相談室。相談員は大阪府中央児童相談員。問い合わせは福祉事務所

○障害者福祉相談

▶毎週火曜日、午後1時～4時、福祉センター。相談員は交野市身体障害者福祉相談員。問い合わせは福祉事務所

○母子福祉相談

▶毎日(土曜日の午後と休日は除く)午前9時～正午・午後1時～5時、福祉センター

(注)事前に電話連絡が必要。相談員は母子相談員。問い合わせは福祉事務所

○教育相談

▶毎日(祝日のみ除く)、午前10時～午後5時。教育センター(長宝寺小学校内)。相談員は教育相談員。問い合わせは教育センター

○でんわ育児相談

▶毎週水曜日・あまだのみや幼児園 ☎92・1351、▶毎週木曜日・あさひ幼児園 ☎92・0206、▶毎週金曜日・くらやま幼児園 ☎92・8433。いずれも祝日を除く、午後1時～3時。相談員は各幼児園の園長

補佐・主任保母。問い合わせは各幼児園

○電話健康相談

▶毎日(土曜日の午後と休日は除く)午前9時～午後5時、保健センター。相談員は保健婦、栄養士。問い合わせは健康管理室

○40歳以上の健康相談

▶毎週水曜日、午前10時～11時30分。
 ▶毎週金曜日、午後1時30分～3時。いずれも保健センター。相談員は保健婦、栄養士。問い合わせは健康管理室

夜間・休日診療

診療科目は内科・小児科

○夜間救急センター

▶毎日、午後10時～午前0時30分。北河内夜間救急センター(寝屋川市豊野町15-10・寝屋川市役所北側)問い合わせは同救急センター

○土曜休日夜間急病センター

▶毎週土・日曜日・祝日、午後6時～9時。交野病院内急患用診療室。問い合わせは同急病センター

○休日診療

▶毎週日曜日・祝日、午前10時～正午。保健センター。問い合わせは健康管理室

粗大・不燃物ごみ

○ごみは午前9時までに集積場所へ
 収集日

	とき	ところ
5月	17日(水)	私部、私部西、私部南
	18日(木)	妙見坂
	19日(金)	藤が尾
	24日(水)	星田、大字星田、星田北、南星台
	25日(木)	星田山手、私市山手
6月	26日(金)	青山、向井田
	1日(木)	天野が原町
	2日(金)	寺、寺南野、傍示、森北、森南
	7日(水)	倉治、東倉治、神宮寺
	8日(木)	私市
	9日(金)	梅が枝、妙見東
	14日(水)	幾野、郡津、松塚

表紙

清涼への誘い

七夕にゆかりの深い機物神社から山手に向うと、交野山のふところひときわ清涼を与えてくれる「源氏の滝」がある。

久具家十二代の因幡守正典は、大塩騒動のあとをうけて大阪に着任した頃、その所領地倉治の風趣をことによるこび、ここ源氏滝の口に茶亭をもうけて忙中の閑日月をここですごした。

その頃領下の人々は彼の心を慰めようとして、滝の口を池を築いてそこには石を配し、附近に桜・楓を植えて春秋の眺めを添えた。

交野八景の一つ「源氏滝の清涼」は、今も谷間の冷泉と木陰を求め多くの市民に親しまれ憩いの場として引き継がれている。

募集

市民のみなさんから懐かしい交野の風景の写真などを募集していますので、短文を付け応募してください。

○問い合わせ

広聴広報課