

広報 **かいたこの** 元年 6

市民憲章

交野は、古くから多くの
人々に愛されてきました。
私たちは、このまちの良
さをいかしつつ、さらによ
りよい交野を求めて、こ
こに市民憲章を定めます。

和

(自然と・文化と・人と)

平成元年6月10日 通巻312号 毎月10日発行 編集と発行・交野市役所総務課



おらがまち交野いまむかし

星田駅

JR学研都市線(旧片町線)



昭和40年ごろ

大阪みどりの百選

府民投票

交野の里のみどり

三カ所選ばれる

くろんど園地とすいれん池
源氏の滝
妙見の桜並木

郷土の優れたみどりの景観を再発見し、みどりに対する関心と大阪への愛着を深めてもらおうと、府緑化推進委員会は、府民の投票による「大阪みどりの百選」を発表しました。

府内から選ばれた百カ所のうち、交野市から三カ所、「くろんど園地とすいれん池」「源氏の滝」「妙見の桜並木」が選ばれました。

これは府内の各市町村が推薦した六百カ所もの候補地から、大阪みどりの百選選定委員会が二百カ所を選定、これを府民の投票結果をもとに百カ所を決定したものです。

私たちのまち交野には、豊かな自然が息づいています。そして交野らしさをかたちづけていると言っても過言ではないでしょう。

これを機会に、よりいっそう緑豊かな自然と、その中にひそむ歴史に育まれた香り高い文化を大切に守り、私たちのまち交野の魅力を高めていこうではありませんか。

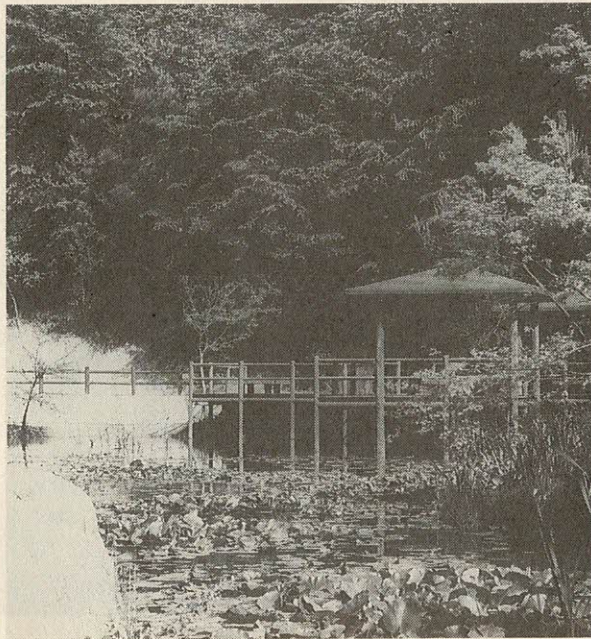

すいれん池——水面にはピンクの花が——



くろんど園地
園地内には多くの遊歩道がある

市の木……さくら

市の花……つつじ

市の鳥……きじ

くろんど園地とすいれん池

市民はもちろん、大阪や京都の人たちにも手軽な散歩道として親しまれている府民の森（くろんど園地）、この森の中を私市ハイキング道に沿って流れ、天野川に注いでいる

四季折々の美しさを水面に浮かべるすいれん池、自然が息づくくろんど園地とうまくマッチしたやすらぎの地です。

のが尺治川です。この川の源流は、くろんど池にさかのぼります。忙がしく流れる尺治の水も、ここすいれん池にさしかかると、ひとときの休息を得たかのように静けさをとり戻します。

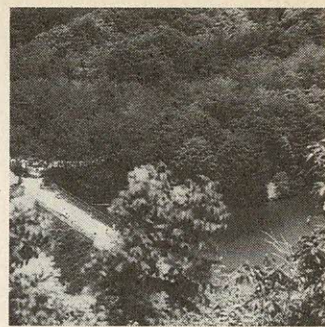

白旗池
源氏の滝の水源



源氏の滝——自然の冷気がいっぱい——

源氏の滝

七夕にゆかりの深い機物神社(倉治)から山手に向かうと、交野山のふところにあるのが源氏の滝(倉治の滝ともいいます)。高さは約十七・五尺、交野で最大のものです。昔は修験者がこの滝で身を

浄めた大切な場所でもありません。滝のそばにあつて、一般に滝の不動さんと呼ばれる宜春院は、昭和の初めごろ、寺の景観を整え、滝は一段と宗教味を持つようになりました。今も訪れる人が必ず立寄る名

所の一つでもあります。春秋の季節や、夏の納涼には、期待どおりのおもむきを味あわせてくれる、市民にとつてこの上ない憩いの場でもあります。

妙見の桜並木

交野はかつて、宮人たちの狩場として、また観桜の地として、王朝絵巻が繰り広げられたところです。ここ妙見川原は、交野の代表的な桜の名所で、川原約一きに三百本もの桜が川下から川上へと順次開花するよう、種類別に植栽され、うすピンク色の帯を作っています。

花見の季節になると、市内はもちろん、市外からの花見客も加わり、にぎやかさは最高潮になります。桜が散り初めると、もう新緑の世界への始まりです。私たちの心を、華やかさから落ち着きへと運んでくれるそんな不思議な色の帯を持つた地でもあります。

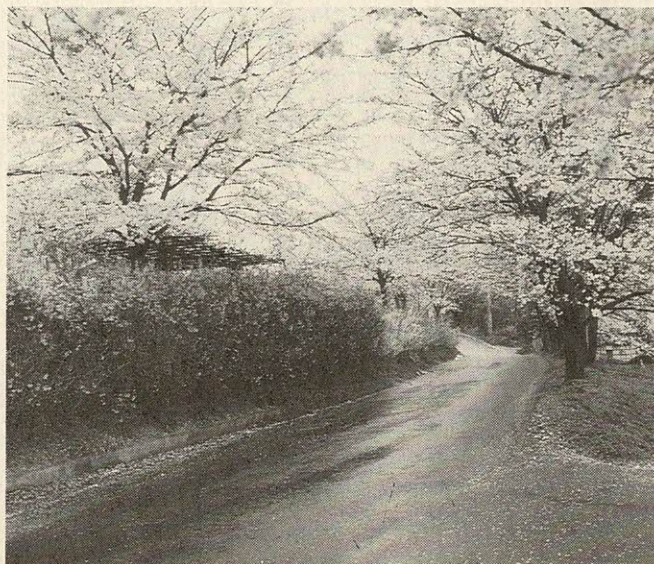

妙見川原桜並木



新緑の妙見川原

水道

安心でおいしい
水を送り
続けています！

梅雨の時期をむかえると、よく水道水のカビ臭が話題になります。
これは、琵琶湖で発生するアオコ・アナベナなどの植物性プランクトンにより、夏と秋にカビ臭がひどくなり、「まづい水」の代表といわれています。
これを除去するにはオゾン処理や粒状活性炭の投入により効果が得られますが、水

水道のコストアップとなりません。

幸いにも本市の水道は、水源の約七〇パーセントを地下水から確保しているため大事にはいたりませんが、それでも時に発生するカビ臭に大阪府営水道で活性炭を投入したり、あるいは一時的に地下水源だけに切り替えたりして、「おいしい水」の供給に努めています。
最近「おいしい水の生活」が言われはじめ、ビン詰の飲料水や小型浄水器が市販されています。
また数年前、厚生省に「おいしい水の研究会」が設置さ

れ、おいしい水の条件(表Ⅰ)が決められました。
残念にも近畿地方や都市部の水道水は、おいしい水とはされていませんが、おいしいとかまづいとか、味覚には明らかに個人差があり断定は難しいものです。

同研究会では、水道水のおいしい飲み方を次のように提言していますので、試してみたいかがでしょうか。
○水を一度沸騰させる
○冷蔵庫で冷やす
○水道水を容器などに移して長時間おいてから飲む

表Ⅰ おいしい水の条件

区分	おいしい水の条件	水道水の水質基準
蒸発残留物	30~200mg/l	500mg/l以下
硬度	10~100mg/l	100mg/l以下
遊離炭酸	10~100mg/l	—
過マンガン酸カリ消費量	3 mg/l以下	10mg/l以下
臭気度	3以下	異状でないこと
残留塩素	0.4mg/l以下	—

表Ⅱ 発がん性物質等水質基準値

区分	基準値
総トリハロメタン	0.1 mg/l以下
トリクロロエチレン	0.03mg/l以下
テトラクロロエチレン	0.01mg/l以下
1,1,1-トリクロロエタン	0.3 mg/l以下

地下水源の 安全チェックは 万全です！

雑誌やマスコミで地下水源の汚染が取り上げられて話題になっていきます。
これは、化学工場や機械金属工場などで使用されているトリクロロエチレン、テトラクロロエチレン、1,1,1-トリクロロエタンの有機溶剤が誤って流出したり、たれ流したとき、河川と共に地下水源にも汚染が及ぶ場合があります。

す。
これらは発がん性物質とされており、厚生省で飲用水の暫定水質基準(表Ⅱ)が定められています。
市では、市内十カ所の井戸の地下六十センチ二百センチの間で取水し、安全な水源を得るため、定期的にすべての井戸から家庭へ供給する浄水まで水質検査をしています。
その結果、いずれも有機溶剤は○・○○○mg/lであり、水道水の安全性は守られています。
地下水源の水質保全をとりまく環境は、厳しい状況にもかかわらず、今後も安全な水源を確保するために、水質検査により監視をし、またおいしい水の供給にも努めます。

年金

年金の現況届

記入方法・
提出先などが
変わりました

現況届は、年金を受給されている人が、引き続き年金を受けられるかどうかを確認するための大切な届です。
★現況届の様式の変更
▽年金を受給されている人が生計維持をしている十八歳未満の子供などの加算対象者の生存についても証明を受ける様式に変わりました。

年金を受給されている人は

現況届に受給されている人の住所・氏名を記入し、加算対象者の子供などがあればその生年月日が記載されていますので、その子供などを引き続いて生計維持している場合は、生年月日の上の欄に氏名を記入し、押印のうえ、市民課または星田出張所で証明を受けてください。

日記載されている場合で、その子供などが年金を受給されている人と住所を異にしているが、生計維持関係が引き続いてある場合は、その子供などの生存を確認できる書類(住民票または戸籍抄本・生計維持関係申立書)を現況届に添付してください。
▽年金を受給されている人が送付されてきた現況届の年金以外の他の年金を受給している場合は、その年金証書の記号番号と制度名を記入してください。

★提出先に注意しましょう
○「社会保険業務センター行」となっている現況届
市民課または星田出張所で証明を受けて、そのまま郵送してください。
○あて先のない現況届
市民課で証明を受けた現況届と診断書等の書類を添付して保険年金課へ提出してください。

業務センターまたは、社会保険事務所から誕生月の前月末に送付されますので、誕生月の末日までに提出してください。
ただし、従前の福祉年金から移行した障害・遺族基礎年金、二十歳前の障害による障害基礎年金を受給されている人が出す現況届の用紙は、六月末に社会保険事務所から送付されますので、七月末までに保険年金課へ提出してください。
○問い合わせ 保険年金課

永住魅力あるまちづくり

“妙見坂地区”地区計画案でできる



市では、地区計画制度により快適で永住魅力のあるまちづくりを推進しています。今回、妙見坂地区において定める地区計画は、現在、良好に保たれている住環境の維持・増進を図り、さらに、今後、市街化が見込まれるところについては周辺の住宅地と調和する良好な住環境の創出を図り、自然環境と調和する緑豊かな住宅市街地の形成をめざすものです。

妙見坂地区計画では、建築物の用途の制限、建築物の敷地面積の最低限度、建築物の高さの最高限度、壁面の位置の制限、道路に面する垣・柵の構造の制限および建築物の構造・意匠の制限などを都市計画決定するものです。

なお、妙見坂地区計画案は、六月十六日から都市計画法に基づき縦覧を予定しています。市民および利害関係者は、この縦覧期間内に意見書を提出することができ、また縦覧開始以前においても、相談や問い合わせに応じます。

○問い合わせ 企画室

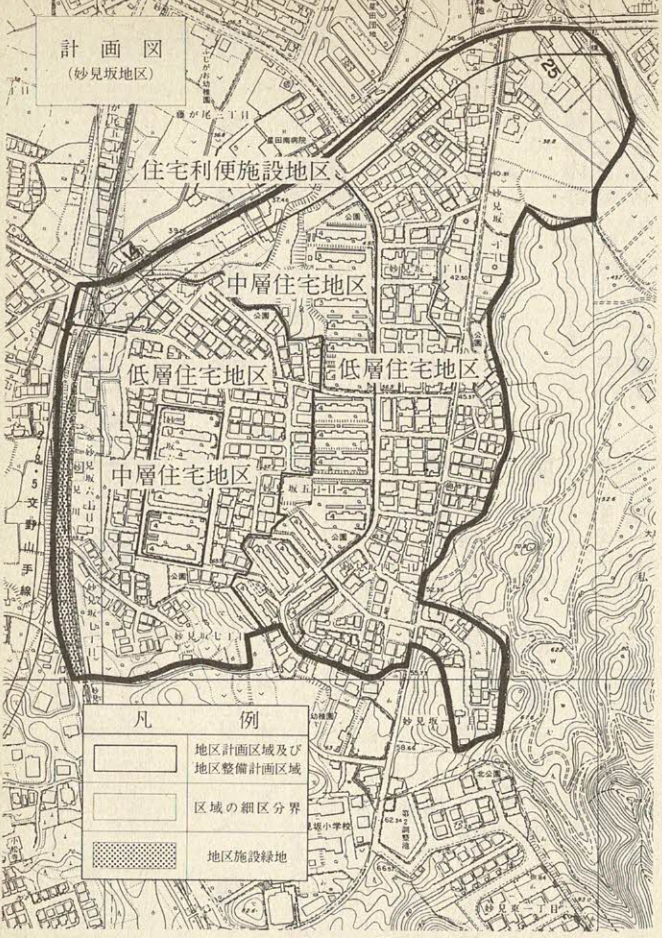

妙見坂の街並み

枚方社会保険事務所 第2・4土曜日は休み

枚方社会保険事務所の窓口業務は、六月から第二・四土曜日が休みとなります。これに伴い、同事務所コンピュータが作動しないため本市が行っていた公的年金加入状況・照会などの年金相談業務ができません。

サービス業基本調査・事業所 統計調査に協力を

総務庁では、7月1日現在でサービス業基本調査と事業所統計調査（変動状況に関する調査）を実施します。

サービス業基本調査は、サービス業事業所の事業活動の実態を調査し、事業所統計調査（変動状況に関する調査）は、事業所の新設・廃業等の異動状況を調査します。

6月下旬から調査員が事業所を訪問して、調査票の記入をお願いしますので、調査に協力してください。

○問い合わせ 企画室統計担当

健康保険・厚生年金保険 算定基礎届事務説明会

枚方社会保険事務所では、健康保険・厚生年金保険の適用事業所を対象に算定基礎届事務説明会を開きます。

○とき 7月11日（火）午後1時30分～4時

○ところ 枚方市民会館ホール

六月は 「男女雇用機会均等月間」 ビデオ貸し出します

労働省では、男女雇用均等法の内容や行政機能の紹介、女子労働者の職業意識の向上を目的とした啓発ビデオを関係団体などに無料で貸し出します。

○題名 ▼働くあなたを応援しますー労働省婦人少年室▽チャンスノチャレンジノ均等時代の女性たち

○申し込み・問い合わせ 労働省大阪婦人少年室（☎06・941・8940）

厚生年金・国民年金 積立金還元融資受ける

六十三年度の清掃運搬車購入事業に七百九十万円の厚生

健康は自分で管理

問い合わせは健康管理室

市民健診

市民健診に肺がん検診と大腸がん検診を加えました。
 ○とき・ところ 左表の各会館および下表の医療機関
 医療機関での市民健診は、6月・10月・11月に実施
 ○対象 市内在住の十六歳以上の
 ○健診内容 ▼三十九歳以下の
 の人 問診・身体計測・聴打診・血圧測定・検尿・血液検査・結核検診 ▼四十歳以上の人 右記の項目と心電図検査・胃がん検診・大腸検診・肺がん検診(大腸検診と肺がん検診は保健センターと各医療機関実施分に限ります)

市民健診日程表

と き	と こ ろ
6月 21日(水)	星田会館
26日(月)	保健センター
27日(火)	私市会館

○受付時間 9:30~11:00
 (注)上記26日に受診される女性は、結果説明の日に子宮がん検診(有料)が受診できます。

乳がん検診取り扱い医療機関 (順不同)

病院・医 院 名	住 所	電 話 番 号
交野病院	私部2-11-38	91・0331
三宅医院	倉治7-46-1	93・0108
飾森診療所	倉治3-2-3	91・5513
明石クリニック	星田8-1-9	92・7137
岡本診療所	森北1-23-10	91・2922

生活文化の変化に伴い最近徐々に乳がんが増える傾向にあります。
 症状は乳房に硬いしこりとなって現われますが、はつきりした自覚症状や痛みはありません。
 しこりなどに気づいた時はすぐ受診しましょう。
 ○とき 2年2月末まで
 ○ところ 上表の医療機関
 ○対象 市内在住の三十歳

乳がん検診

○費用 五百円
 ○申し込み 直接医療機関(注)受診時には、必ず医療機関でご相談ください。

最近六カ月以内に不正性器出血のあった人で、次のいずれかに当てはまる人です。
 ○五十歳以上の
 ○閉経以後の人
 ○妊娠の経験がなく、月経が不規則な人

子宮がん検診

○費用 二百円
 ○申し込み 直接上表の医療機関
 以上の女性
 ○とき 奇数月の第三水曜日 午後1時15分
 ○ところ 保健センター
 ○対象 市内在住の三十歳以上の女性
 ○費用 八百円(けい部のみ四百円)
 ○申し込み 健康管理室
 個人検診(市内の産婦人科)
 ○とき 2年2月末まで
 ○対象 市内在住の三十歳以上の女性
 ○費用 千円(けい部のみ六百円)
 ○申し込み 下表の産婦人科

肺がん検診

○とき 6月・10月・11月
 ○ところ 市内の医療機関
 ○対象 市内在住の四十歳以上の
 ○費用 三百円
 ○申し込み 直接市内の医療機関(下表参照)

大腸検診

大腸疾患が増えています。
 大腸疾患は早期なら一〇〇%治ります。
 おなか張る、なんとなく下腹が痛む、下痢・便秘が交替で起こる人は、特に注意が必要です。
 ○とき・ところ 6月・10月・11月 下表の医療機関の診療時間内
 ○内容 便(二百間)の潜血反応検査
 ○対象 四十歳以上の市内在住の人
 ○費用 五百円
 ○申し込み 直接医療機関

集団検診

○とき 奇数月の第三水曜日 午後1時15分
 ○ところ 保健センター
 ○対象 市内在住の三十歳以上の女性
 ○費用 八百円(けい部のみ四百円)
 ○申し込み 健康管理室

各種健(検)診取り扱い医療機関一覧 (順不同)

病院・医 院 名	市民健診	肺がん検診	大腸検診	住 所	電 話	病院・医 院 名	市民健診	肺がん検診	大腸検診	住 所	電 話
交野病院	○	○	○	私部2-11-38	91・0331	中村医院	○	○	○	倉治6-17-19	91・1012
星田南病院	○	○	○	藤が尾3-5-1	91・3500	西井診療所	○	○	○	星田7-65-6	92・4510
尼子医院	○	○	○	私市8-14-3	91・2050	西井医院	○	○	○	星田1-23-20	91・2213
池田医院	○	○	○	松塚43-1	91・7200	野村医院	○	○	○	倉治3-50-1	91・6100
大景医院	○	○	○	妙見坂3-16-1	92・0467	松吉医院	○	○	○	天野が原町2-29-3	92・7700
岡本診療所	○	○	○	森北1-23-10	91・2922	三宅医院	○	○	○	倉治7-46-1	93・0108
尾崎クリニック	○	○	○	幾野4-16-35	92・0113	安井診療所	○	○	○	松塚27-1	93・1333
小菓医院	○	○	○	星田5-10-5	91・2006	山添医院	○	○	○	私部1-16-13	91・1025
後藤医院	○	○	○	藤が尾4-3-15	92・9500	渡辺内科クリニック	○	○	○	星田北3-34-6	92・0010
高田医院	○	○	○	松塚12-20	91・0631	鈴木産婦人科	子宮がん検診			郡津5-34-3	91・6152
塚原医院	○	○	○	森南2-1-13	91・1275	はと産婦人科				藤が尾4-3-16	91・4103
中尾医院	○	○	○	郡津5-19-20	93・2002	藤原産婦人科				梅が枝44-3	92・0341

(注) 市内の医療機関で実施する各種検診についての申し込みは、各医療機関によって検診科目・実施期間等が異なります。詳しくは直接医療機関で相談してください。

胃がん検診

六月分以降の予約を受け付けています。

〇とき 2年2月末までの毎週火曜日

〇ところ 交野病院

〇対象 市内在住の四十歳以上の人

〇費用 七百元

〇申し込み 交野病院または保健センター

子供の歯の総合健診

(四歳代歯科健診)

子供さんの歯にむし歯はできていませんか。

幼児期における最後の歯の総合健診です。

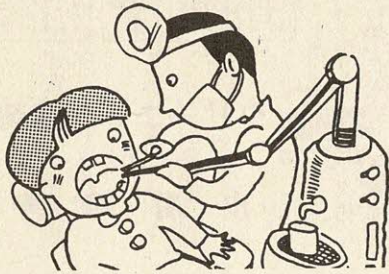

スタッフが歯に関することや生活全般に関するあらゆる相談に応じます。

むし歯発生のピーク(三歳〜五歳)と言われるこの時期にぜひ受診してください。

〇とき 7月12日(水) 午後1時〜2時

〇ところ 保健センター

〇対象 昭和六十年四月から七月生まれの幼児と六十年一月から三月生まれで前回未受診の幼児

〇内容 歯科健診・歯科相談・歯科指導・カリオスタット検査(むし歯予測検査)・ブラッシング指導・育児指導・栄養指導

〇スタッフ 歯科医師・歯科衛生士・栄養士・保健婦

〇持ち物 幼児の歯ブラシとコップ

〇参加費 無料

〇申し込み 当日保健センター

日本脳炎の予防接種

3歳から就学前の幼児

三歳以上小学校入学前の幼児を対象に、日本脳炎予防接種を下表の日程で受けてください。

最寄りの会場で受けてください。

日本脳炎ワクチンは効きめがすぐれていて、副作用の少ないものですが、まれに発熱や痛みがあります。

子供の健康状態のよいときに受けさせましょう。

接種の方法は、生れて初めて受ける年に一、二週間の間隔で二回、翌年に一回の注射を受け、その後は三年ごとぐらいに一回受けてください。

接種を受けるときの問診票は各会場に用意しますので、必要事項を記入し、印鑑を押して受付に渡してください。

この予防接種は個人通知をしません。

〇対象 三歳以上小学校入学前の幼児

〇料金 一人一回につき三

が多いようです。

しかし、時期が経過して永久歯がさらに生え進んでくても、乳歯が相変わらず残っているようなときには、これを人為的に取り除いて永久歯を生えやすくさせてやる必要があります。

このように、乳歯が後まで残ってしまう原因としては、むし歯などが原因となつて歯の根の部分が骨に癒着してしまったような場合、あるいは何かの原因で乳歯

の根が生え変わる時期になつても吸収されない場合など、さまざまな原因が考えられます。

冠をかぶせたことが原因となるようなことは、普通考えられませんが、まれには冠が隣の歯に引っかかっているようなこともあります。

いずれにしても、乳歯が抜けないで永久歯が生えてきた場合には、一度歯科医に相談してください。

息切れ・立ちくらみ・疲れやすいなどの症状を、いつもだからと放置せずに調理実習を通して貧血を治す学習をしましょう。

〇とき・ところ 右表

〇対象 貧血の人・貧血気味の人

〇定員 三十人

〇費用 無料

〇申し込み 6月19日(月)から健康管理室 電話予約可

日本脳炎予防接種日程表

会場	1回目	2回目
倉治公民館	6月13日(火)	6月20日(火)
妙見坂松下集会所	6月14日(水)	6月21日(水)
星田市民センター	6月15日(木)	6月22日(木)
保健センター	6月16日(金)	6月23日(金)

〇受付時間 13:45~15:00

(注) 時間に遅れると接種が受けられません。

貧血教室

とき	内容	ところ
6月29日(木)	開講式 講義「貧血について」 枚方医師会交野支部会員 大景医院 大景 収さん 「貧血を防ぐ食生活」 浦島栄養士	保健センター
7月6日(木)	「貧血予防の調理実習」 実際に調理し試食します ↓調理実習を通じて自宅研修	福祉センター
10月下旬	血液検査 開講式 記念講演	保健センター

〇時間 いずれも13:30~16:00

貧血教室

貧血の中で一番多いのは鉄の不足による鉄欠乏性貧血です。

息切れ・立ちくらみ・疲れやすいなどの症状を、いつもだからと放置せずに調理実習を通して貧血を治す学習をしましょう。

〇とき・ところ 右表

〇対象 貧血の人・貧血気味の人

〇定員 三十人

〇費用 無料

〇申し込み 6月19日(月)から健康管理室 電話予約可

一生自分の歯で食べよう ③4

永久歯が生えるとき

枚方歯科医師会交野班 森川 孝治

診療所に「乳歯が抜けないで永久歯が生えてきた」といつて来られるお母さん方がよくあります。

乳歯は本来自然に抜けてゆくものです。したがって、通常は永久歯が生え進むとともに、やがて抜け落ちてゆきますので、あまり心配

する必要はありません。

乳歯が適当な時期に抜けないで、永久歯が本来の位置から多少はずれて生えてくるようなことがときどき見られますが、このような場合でも、やがて乳歯は自然に抜け落ち、永久歯も普通の位置に戻ってくるこ

が多いようです。

しかし、時期が経過して永久歯がさらに生え進んでくても、乳歯が相変わらず残っているようなときには、これを人為的に取り除いて永久歯を生えやすくさせてやる必要があります。

このように、乳歯が後まで残ってしまう原因としては、むし歯などが原因となつて歯の根の部分が骨に癒着してしまったような場合、あるいは何かの原因で乳歯

消費者相談

クリーニング溶剤と皮膚障害

ドライクリーニング後に着用した衣服で、皮膚障害

をおこしたという苦情が全国の消費生活センターや病院に寄せられています。

苦情の内容は「クリーニングしたスラックスを半日ほどはいたら両足が熱くなって赤くはれて水ぶくれになり、三十九度の熱が出て寝込んだ」「受け取ったニットのワンピースを着たら両方のパット部分にひどいやけどをした」「石油の臭いを気にしながら合成皮革

苦情の原因は？

ドライクリーニング店はドライソープと石油系溶剤で洗ったものをタンブラー乾燥か自然乾燥で仕上げま

のスカートをはいて立った座ったりしていたら、翌朝には皮膚が紫色に変化し腰まわりと大腿部の裏側の皮膚がむけた」といったものです。

合成皮革など生地が厚いものや構造上乾きにくいものの場合、乾燥が不十分で溶剤が残ったまま洗濯ものが消費者に手渡される場合があり、衣服に高濃度に残留した石油系溶剤の刺激作用が皮膚障害をおこさせる原因であることがわかりました。

用した人や石油臭が気になったまま着た人で、石油溶剤の乾燥が不十分な衣服を着て事故にあっていました。

○クリーニング店から持ち帰ったものはすぐに着ないで、ビニール袋を外して吊し、風通しのよい屋外で乾燥し、時間を置いてから着るようにしましょう。

○強い石油臭があれば溶剤が残っている恐れがありますので、クリーニング店で乾燥をし直してもらいましょう。

市民健康講座



▲すい臓の病気……こわいですよ
5月23日(火)、保健センターで枚方市医師会交野支部会員の渡辺稔夫さんを講師に迎えて、すい臓の働きと病気・予防方法について市民講座が開かれました。「規則正しい生活、かたよらない食事、アルコールの常飲をやめることが大切です」という話に、参加者30人も日常生活をもう一度見直そうと真剣でした。(小出佐喜子)

ふえています…

痛風

講師
枚方市医師会交野支部会員
尾崎クリニック
尾崎 正行さん

最近、中年の男性に痛風が増えています。病状が進むと腎臓にも障害がでてきます。

血液検査で尿酸値が高い人は、その予防・治療について聞いておいてください。

そのまま放っておくと痛風を引き起こします。

- とき 6月22日(木) 午後1時30分～3時
- ところ 保健センター
- 対象 市民
- 定員 三十人(先着順)
- 費用 無料

申し込み・問い合わせ

腎結石の新しい治療法

切らずに治る

破碎装置とは

講師
武田総合病院泌尿器科
部長 東 義人さん

尿路結石のなかで一番多いのが腎臓で作られる腎結石です。

この結石の主な症状は血尿と強い痛みです。

腎結石の治療が、破碎装置を利用することによって、切らずに治るといふ期待ができるようになります。

- とき 7月5日(水) 午後

保健所だより

乳幼児の健診や相談には、母子健康手帳を持ってきてください。

○実施場所(保)保健センター(暇)四条暇保健所

問い合わせ・予約

保健所(☎)575 四条暇市江瀬美町一―一六 ☎78・1021)

一般健康相談(暇) 毎週火曜日 午前9時30分～10時30分 胸部レントゲン検査 風疹抗体検査 血液検査 (診断書は金曜日の午前に交付) 有料

食事栄養相談(暇) 予約制 高血圧や糖尿病などの食事療法について 療育相談(暇) 6月20日(火) 午後1時 先天性股関節脱臼の早期発見 大腿四頭筋拘縮症等

3カ月児健診(保) 7月11日(火) 午後1時～2時 三月生まれの乳児 母子健康手帳を持参

精神衛生相談(暇) 予約制 精神障害で悩んでいる人やアルコール中毒で困っている人の相談

福祉

高齢者

住宅整備資金

大阪府から高齢者住宅整備資金が借りられます。
 ○対象 現在六十歳以上の
 お年寄りと同居しているか、
 これから同居しようとする人
 で、老人の専用居室を増改築する必要がある人
 (注) 貸付けの決定(八月下旬)九月下旬)がされるまでに工事に着手されると貸付け

の対象となりません。
 ○貸付対象工事 高齢者の専用居室等の増改築または改造
 ただし、居室以外の浴室、便所、洗面所等老人が日常生活上不可欠と認められる部分を含み、維持補修的なものは除きます。
 ○貸付限度額 二百二万円
 ○利息 年三%
 ○償還期間 十年
 ○連帯保証人 府内に住所がある人 二人
 ○申し込み・申込用紙の配布 七月七日(金)まで福祉センター

善意銀行

交野市社会福祉協議会の善意銀行に次の方々から預託していただきました。
 幾野の一市民から三千元。
 私部の一市民から千円。

私市の一市民から千円。
 ジャンボスクエア交野店販促委員会から十四万六千二百円。
 同窓会第二十五回出席者一同から一万円。
 ご協力ありがとうございました。

問い合わせは福祉事務所



防犯教室

大阪府警防犯広報車ふれあい号による防犯教室を開きますのでぜひ参加してください。
 婦人警官三人が次の四つを重点に講演と実技指導をします。
 ○侵入盗を防ぐために

- ひったくり防止の実技
- 悪徳商法の被害にかからないために
- 各種犯罪について
- 妙見東・妙見坂**
- とき 6月18日(日)
- 午後2時から
- ところ 妙見坂小学校校庭
- (雨のときは同校体育館)
- 私市・私市山手**
- とき 6月24日(土)
- 午後2時から
- ところ 私市会館前(雨のときは同会館)
- 問い合わせ 交通防災課

産業生活

消費税実施

前後の物価

調査の結果

市では、市内の物価の動きを知るために、毎月物価調査をしています。
 調査結果は下表のとおりです。

- 調査日 2月1日～7日、3月1日～7日、4月11日～18日、5月2日～9日
- 調査店 市内十五店舗
- 調査品目 食料品と日用雑貨品十六品目
- 消費税は、いずれも外税方式で実施されました。

消費生活講座

- とき・テーマ・講師 下表
- ところ 福祉センター

消費生活講座

と き	テ ー マ	講 師(敬称略)
6月30日(金)	かびの被害と対策	大阪市立環境科学研究所 生活衛生課研究員 濱田 信夫
7月4日(火)	買物と消費税	枚方税務署 関税部門統括官 田辺 洋一

○時間 13:30～16:00

物価モニター調査結果表

(単位：円)

品 目	調査月						品 目	調査月					
	2月平均価格	3月平均価格	4月平均価格	4月によく売られていた値段	5月平均価格	5月によく売られていた値段		2月平均価格	3月平均価格	4月平均価格	4月によく売られていた値段	5月平均価格	5月によく売られていた値段
小麦粉 薄力粉1等粉 750g	165	164	165	155～168	167	158～178	豚もも 100g	128	136	148	150～168	166	158～180
砂糖 上白ポリ袋入り1kg	254	255	238	198～248	238	198～248	チーズプロセス 225g	295	291	287	265～298	299	298～308
サラダ油 ポリ容器入り 700g	329	327	335	280～380	337	280～388	たまねぎ 1kg	188	199	218	180～228	181	145～215
牛乳 1000ml	196	192	198	188～198	201	188～204	ピーマン 1袋 150g	101	119	76	60～80	80	50～98
マヨネーズ ポリ容器入り 300g	206	206	206	198～210	206	198～218	塩化ラップ 幅30cm×長さ20m	216	218	214	178～238	226	198～238
卵 Lサイズ 10個	151	163	157	148～170	153	135～188	トイレット紙 60m巻幅114mm4ロール	258	258	249	204～275	254	240～278
マーガリン ソフト 450g	286	267	277	258～298	280	228～298	洗濯用合成洗剤 コンパクト型	802	802	796	700～830	802	745～830
鶏ささみ 100g	128	136	148	128～158	137	118～148	洗濯用粉石鹼	874	867	884	830～910	864	765～940

(注) よく売られていた値段とは、2/3以上の店舗で売られていた価格帯

ごみ・し尿

年に一回は整理をかねて大掃除

毎日の掃除は窓をあけて

市では、毎年大掃除のごみを地域ごとに日を決めて収集しています。健康で、快適な暮らしのために年一回は家族全員で大掃除をしましょう。

大掃除のごみは正午までに

大掃除のごみを出すときは 指定の集積場所へ出す
次のことに注意してください。○集積場所の近くに使える自
○ごみは正午までに、各地区 転車や乳母車等は置かない

ブンブン人形劇場



- とき 6月25日(日) 10:30~
- ところ 体育文化センター
- 劇団 人形劇団 竹の子
- 入場料 無料
- 問い合わせ 体育文化センター図書室

問い合わせは環境事業部

大掃除日程表

と き	地 域 名
2日(日)	藤が尾、私市、私市山手、天野が原町、星田山手
9日(日)	青山、郡津、向井田私部、私部西、私部南
16日(日)	幾野、倉治、東倉治松塚、神宮寺、梅が枝
30日(日)	星田、星田北、妙見坂、妙見東、南星台、寺南野、寺、森北、森南、傍示

(注) 雨のときは収集日を変更します。

○収集車がスムーズに通れるよう、集積場所付近に車を駐車しない

収集できないごみ

産業廃棄物、土砂、プロック、プロパン、ガスボンベ、劇薬、建築による廃材、毒物、危険物、エンジンオイル等の廃油、木くず(木の枝で長さ一メートル以上束ねてないもの)、雑草で袋に入れてないもの、バッテリー、単車、自動車等

あなたの家の便槽は

大丈夫ですか？

梅雨時や台風時、大雨になると、便槽内に雨水が流れ込んで一杯になり、時として便槽外へ汚水・汚物等が流れ出す不衛生な状態が見られます。

老朽化の激しい箇所や構造上不備な便槽は、再点検し、便槽の維持管理に気をつけてください。



粗大・不燃物ごみ収集 (午前9時までに—月1回)

曜日	水曜日	木曜日	金曜日
第1	倉治、東倉治、神宮寺	天 野 が 原 町	寺、寺南野、傍示、森北、森南
第2	幾野、郡津、松塚	私 市	梅が枝、妙見東
第3	私部、私部西、私部南	妙 見 坂	藤 が 尾
第4	星田、星田北、南星台	星田山手、私市山手	青 山、 向 井 田

普通ごみ収集 (午前9時までに—週2回)

曜 日	収 集 地 区
月・木曜日	倉治、東倉治、神宮寺、郡津、幾野、向井田、梅が枝、松塚、寺、寺南野、青山、行殿、浜の池、駅前住宅(私部長砂町含む)、森南(寺一部)
火・金曜日	私部、私部南、私部西、柴野(第一)、私市、天野が原町、駅前住宅(一部)、森北、藤が尾、星田山手、南星台、妙見東、星田北(駅裏)、妙見坂、私市山手
水・土曜日	星田・星田北(駅裏除く)

6月は就職差別撤廃月間です

就職差別110番
☎06・943・4620

○と き 6月20日(火)~30日(金)
平日 9:15~20:00
ただし、土・日曜日は除く



応募者の適正・能力による公正な採用選考を

- 死体犬・猫処理 申し込みによりその都度
- 引っ越しごみ 電話で受け付け、水曜日に収集

(1) 平成元年6月10日

ブンブン号の巡回 (6月~7月)

ステーション名	時間	曜日	6月	7月
星田山手3丁目	10:00~11:30	日	11・25	9
妙見東(中公園前)				
水道局正門前	13:30~14:30	日	11・25	9
私市山手ちびっこ広場前	13:30~15:00			
妙見口(バス停前)	15:00~16:30			
私市会館前	15:30~16:30	木	8・22	6・20
森南3丁目	13:30~14:30			
妙見坂W-3棟前	13:30~15:00			
南星台公園	15:30~16:30			
星田山手1丁目(どんぐり公園)				
郡津駅前(交野会館)	13:30~15:00	土	10・24	8・22

動く図書分室 (6月~7月)

分室名	時間	曜日	6月	7月
藤が尾(藤が尾会館)	13:30~16:00	水	14・28日	12日

図書室だより

新着

一般書

〔藤ノ木古墳と六世紀〕 黒岩 重吾 大和書房
 〔愉楽の園〕 宮本 輝 文藝春秋
 〔特急「富士」に乗っていた女〕 西村京太郎 角川書店
 〔あじさい前線〕 連城三紀彦 中央公論社
 〔女性の年金のすべて〕 国井 国長 東京新聞出版局
 〔つぐみ〕 吉本ばなな 中央九哉 文藝春秋
 〔板前さん、ご用心〕 鷹羽十 兼芳子 海竜社
 〔賢者の知恵〕 藤本義一 文芸春秋
 〔遊色〕 沢地久枝 文藝春秋
 〔ニュースとは何か〕 マーチン・メイヤー TBSブリタニカ
 〔かん研究の最前線〕 田沢健次郎 朝日新聞社
 〔クレイマー・クレイマー(以後)〕 榎瀬一代 筑摩書房
 〔実例住みよい新住宅〕 兼坂 亮一 主婦と生活社
 〔アメリカ・アメリカよ〕 ジェイムズ・レストン 河出書房新社
 〔板前さん、ご用心〕 鷹羽十 兼芳子 海竜社
 〔賢者の知恵〕 藤本義一 文芸春秋
 〔雲能社会〕 平岩弓枝 読売新聞社
 〔かしこさってなんだろう〕 全国保育団体連絡会編 草土文化
 〔桜の樹の下で〕 渡辺淳一 朝日新聞社
 〔山本茂実アフリカを行く〕 山下茂実 朝日新聞社
 〔母・円地文字〕 冨家素子 新潮社
 〔生き方の深い人浅い人〕 重兼芳子 海竜社
 〔讀者の知恵〕 藤本義一 文芸春秋
 〔土星を見る人〕 椎名 誠 新潮社
 〔キャンパスは深夜営業〕 赤川次郎 光文社
 〔意義ある日曜日〕 NHK取材班 日本放送協会
 〔ぼくじてんしゃにのれるんだ〕 渡辺茂男 あかね書房
 〔ぼくの庭ができたよ〕 ゲルダ・ミューラー 文化出版局
 〔もえたじゃがいも〕 入野忠芳 汐文社
 〔パオちゃんのボールどごかな〕 仲川道子 PHIP研究所
 〔どうぶつのもたち〕 小森 厚 福音館書店
 〔おきよのかんのんさま〕 岡本文良 佼成出版社
 〔白鳥のおきさき〕 シグテ・バリユベネ ほるぷ出版
 〔おつこちゃんタンタンうさぎ〕 あまんきみこ 福音館書店
 〔0点のテストはヤギのえさ〕 高井節子 草炎社
 〔潮風にふかれて〕 クラウス・コルドン さえら書房
 〔白旗の少女〕 比嘉富子 講談社
 〔夕やけ色のさようなら〕 棕 鳩十 理論社
 〔すみかを失う動物たち〕 ノエル・シモン 佑学社
 〔二ども動物大百科① 森やさばくの小さな動物〕 平凡社
 〔ことばをおぼえたチンパンジー〕 松沢哲郎 福音館書店
 〔すばらしい彫刻〕 かこさとし 偕成社

児童書

スポーツの窓 ①9

～準備運動と整理運動の効果～



準備運動や整理運動は、スポーツに欠かせないものですが、ややもすると軽々しく扱われて省略されてしまふことが多くあります。その意味をよく理解して必ず実行してほしいものです。

準備運動(ウォーミングアップ)は、激しい運動の前に行う軽い運動のことをいいます。いきなり強い運動をする、関節や筋肉を痛めたり、心臓に急激な負担を与えて、胸が痛くなったり、気分が悪くなったり、呼吸困難等を起こします。たとえそのようなことがなかったとしても、体や気持ち準備された状態ではないので、十分な運動能力を発揮することができません。車もローから発進して、シフトアップするように、体も徐々に動かさないとエ

準備運動(ウォーミングアップ)は、激しい運動の前に行う軽い運動のことをいいます。いきなり強い運動をする、関節や筋肉を痛めたり、心臓に急激な負担を与えて、胸が痛くなったり、気分が悪くなったり、呼吸困難等を起こします。たとえそのようなことがなかったとしても、体や気持ち準備された状態ではないので、十分な運動能力を発揮することができません。車もローから発進して、シフトアップするように、体も徐々に動かさないとエ

整理運動(クーリングダウン)は、疲労の回復を早める効果があります。骨格筋には静脈のミルクキングアクション(乳しぼり作用)という働きがあり、筋肉が収縮すると、その圧迫で静脈血がしぼり出されます。この作用によって静脈血の流れを促進させ、老廃物質を早く排除します。激しい運動の後には、何もしないで休んでいるよりはジョギングや体操の軽い運動をした方が疲労の回復が早まるのです。準備運動や整理運動を励行し、楽しくスポーツしましょう。

体育指導委員会

スナツプ

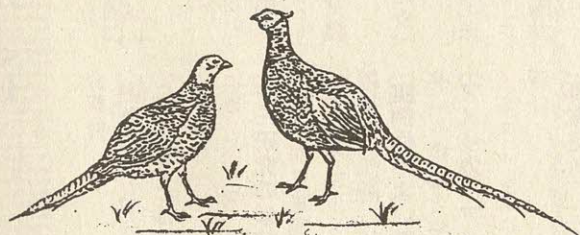

市の鳥「きじ」(昭和61年11月3日
制 定)



▲無文さんの歌碑建立

源氏の滝のすぐそばにある宜春院(ぎしゅんいん)に故山田無文さん(花園大学名誉学長)の歌碑が建ち、5月4日(木)、地元の人たちや寺の関係者など約180人が出席して除幕されました。無文さんは火災で消失した不動堂を再建したあと庫裏を建て直すなど宜春院の復興に尽くされてきました。歌碑は四国石(青石)で高さ・幅とも1.3m、不動堂地鎮祭ときに作られた無文さんの歌が刻まれています。



▲はばたけ! 豆棋士

第10回朝日少年少女囲碁名人戦府代表選抜大会小学生の部で、新郷仁士君(旭小学校6年)がみごと優勝し、7月東京で開かれる全国大会に出場します。

幼児期に父親の持つ白黒の碁石に興味を持ち始め、小学5年生では早くも5段の父親を負かす腕前、現在日本棋院4段(アマチュア)の資格を持っています。

5月22日優勝報告に市長・教育長を訪れ、全国大会に向けての激励を受けました。



▲愛され親しみあるまちづくりを

5月15日(月)、交野市商業連合会(米原 勇 会長)会員31人が、津山市内の一番街・銀天街(ミラーストリート)を視察しました。

これは、21世紀に向けて“ふるさとかたの”にふさわしい商業の復興を図ろうと同地を訪れたもので、市民に愛され親しみあるまちづくりをしようと意気込んでいました。

◀年齢層も幅広い健康スポーツ

5月14日(日)、交野小学校で太極拳講習会(主催 交野太極拳同好会)が開かれました。大阪太極拳協会専務理事の川崎雅雄さんの講演と実技は、魅力もたっぷりで楽しく、模範表演の流れるような美しい動きに約110人の受講者は熱心に見入っていました。

(馬場奈於美)



◀むし歯にかからない子供づくり

市教育委員会では、歯科検診の結果、児童3人に1人がむし歯にかかっているため、むし歯にかからない健康な子供づくりを目標に本年度から市立小学校の全児童を対象に、ブラッシング指導をはじめました。

子供たちは、カラーテスターを使って磨き残しがないかなど、むし歯予防のこまかな指導を受けていました。

▼私部住吉神社の春祭り

4月19日(水)、私部住吉神社で伝統行事の春祭り(郷社祭)があり、この行事は、御神楽奉納と湯立神事の祭典で、境内の神殿の前に大きな釜が3つすえられ、沸騰した湯が巫子(みこ)によって四方にまかれ、豊作と無病息災が祈られました。(中川佳子)



▲物語の世界に心を踊らせ

5月22日(月)、星田小学校で視聴覚教育の一環として、劇団潮流の「鬼だっこ」が上演され、児童456人が物語の世界に心を踊らせました。

ハラハラ・ドキドキの展開、迫力あるリズムと鬼の演技に手に汗握り、肩を寄せ合っていました。(馬場奈於美)

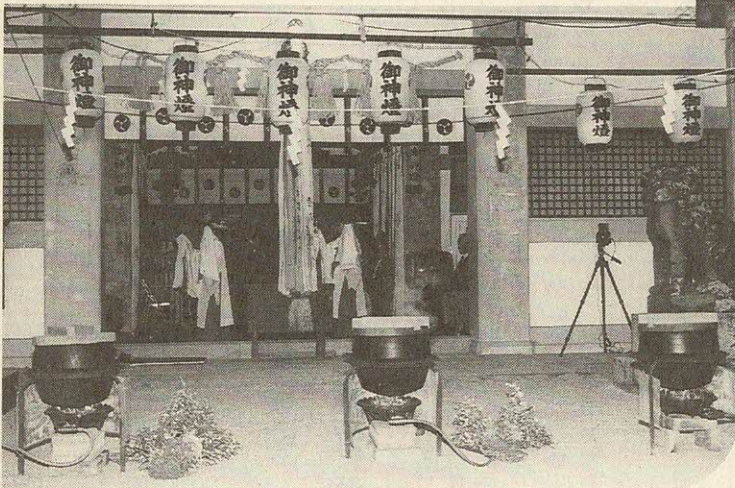

▶狙われやすい風呂場の窓

4月22日(土)、ニチイ前で防犯展(主催枚方警察署・交野市防犯協議会)が開かれました。

実際に壊されたドア・窓の写真が展示され壊されにくい丈夫な鍵の説明や防犯ベルの使い方などを、買い物に訪れた人たちが熱心に聞き入っていました。(小出佐喜子)



市の人口

5月末日現在		月の動き	
人口	66,236人	出生	50人
男	32,890人	死亡	30人
女	33,346人	転入	188人
世帯数	19,933	転出	247人

5月の火災と救急

	火災出動	救急出動
5月	0件	89件
元年累計	4件	466件
63年同期	12件	479件

5月の交通事故

	発生	死亡	けが
5月	13件	0人	13人
元年累計	92件	0人	114人
63年同期	98件	1人	117人

募集・催し

外国人留学生の

民泊家庭を

さがしています

関西外国語大学(枚方市)は、受け入れ家庭には、お礼として今年九月に来日する外国人留学生の受け入れ家庭をさがしています。期間は、九月初旬から十二月末までの約四カ月間です。

十二月は暖房費としてさらに六千円が支払われます。外国人だからといって特別の配慮は全くありませんし、

食事なども特別に作る必要もなく、家族と同じものでよいのです。

風呂もトイレも同じです。

日本の風俗、習慣を実際に体験するのも留学生にとって一つの大きな勉強なのです。

また、家族に英語が話せる人がいなくても、辞書を片手に十分意志は通じます。

通学時間は一時間程度の所が適当と思われまます。

詳しくは、関西外国語大学国際交流課(☎51・6751)

21世紀の

大阪像・地域像

府民討論会

○とき 7月11日(火) 午後1時30分～4時30分

○ところ 北河内府民センター

○対象 大阪府民

○定員 百二十人

○申し込み・問い合わせ 同センター府民課(☎44・1331)

警察官募集

○受付期限 6月29日(木)

○人員 男子約百人

○問い合わせ 最寄りの警察

署・派出所・大阪府警察本部 警務課採用係(☎06・942・3140)

婦人就業援助

技術講習会

大阪府では、府下に在住し就業を希望する婦人を対象に簿記二級の講習会を開きます。

○とき 7月5日(水)～9月6日(水)毎週月・水・金曜日

○ところ 大阪府中央労働事務所

○定員 三十人

○受講料 無料

○申し込み・問い合わせ 6月19日(月)～23日(金) 午前10時～午後4時、大阪府中央労働事務所福祉事業課女子労働者センター(〒540大阪府中央区石町二一五―三 ☎06・946・2611)

市民

史跡めぐり

昨年まで実施していた市民文化講演会にかわって、今年「貸切バスによる市民史跡めぐり」を実施します。

○とき・ところ ▽8月22日(火) 延暦寺・湖岸の寺々

▽11月22日(火) 四天王寺・東洋陶磁美術資料館・住吉大社 ▽2年3月20日(火) 平城京・佐保路

○講師 奈良大学教授 水野正好さん

○参加費 実費負担

○定員 各コース四十五人

○申し込み・問い合わせ 6月30日(金)までに体育文化センター

簡易保険

郵便年金資金

写真コンクール作品募集

郵政省では、簡易保険・郵便年金資金の融資を受けてつ

婦人

水泳教室

○とき 7月27日(木)～31日(月) 午前10時～正午

○ところ 第四中学校プール

○対象 市内在住の十八歳～五十歳の女性

○定員 三十人

○問い合わせ 交野郵便局(☎93・3295)

7月は「社会を明るくする運動」月間 枚方・交野地区更生保護大会

講演会と映画会

- とき 7月11日(火) 13:30～
- ところ 枚方市民会館
- テーマ 河内音頭 一その今・昔と楽しみ方
- 講師 村井 市郎さん
- 映画 三番線の約束
- 入場料 無料

社会を明るくする運動は、すべての人たちが、犯罪の防止と罪を犯した人たちの更生について理解を深め、それぞれの立場において力を合わせ犯罪や非行のない明るい社会を築こうとする全国的な運動です。



家族の一員として和気あいあい

傍示の里で自然にチャレンジ

サマースクール

参加者募集

キャンプ生活を通じて友情を深め、仲間と協力し合う大切さを学びませんか。

○とき 8月9日(水)～11日(金)二泊三日

○ところ 野外活動センター

○対象 市内在住・在学の中学生・高校生

○内容 プログラム作りから準備まで、すべて自分たちで考え、自炊やゲーム・キャンプファイヤーを楽しむ

○指導 野外活動センターのヘルパー

○定員 男女各十五人

○参加費 二千五百円(食費・まき代等含む)

○申し込み・問い合わせ 6月15日(木)～7月10日(月)、参加費を持って体育文化センター

○申し込み用紙は同センターにあります。

なお、保護者の参加承認印が必要です。



星の街コンサート(63年)

野外活動センター

キャンプ

カウンセラー

募集

今年の夏、傍示の里の自然の中で、子供たちといっしょにキャンプ生活を楽しんでみませんか。

○資格 健康で子供好きな学生男女(高校生は不可)

○内容 キャンプシーズン前後のキャンプ場整備、およびシーズン中のキャンプの生活指導・カウンセリング

○募集人員 男女各十人

○申し込み・問い合わせ 6月30日(金)までに体育文化センター

今年度の夏、傍示の里の自然の中で、子供たちといっしょにキャンプ生活を楽しんでみませんか。

夢のコンサートを

あなたの手で

企画実行委員募集

交野コンサートを企画・実行する若者を募集します。自分たちの夢のコンサートを実現しませんか。

○対象 市内在住の青少年

8月5日・6日交野まつりのため各施設の一般開放中止

施設名	とき
私部公園グランド・私部多目的グランド	8月3日～7日
野外活動センター	8月4日～6日
青年の家・武道館・市民スポーツレクリエーションセンター・私部テニスコート・倉治グランド・倉治テニスコート・市内各小中学校	8月5日・6日

○問い合わせ 体育文化センター

神宮寺ぶどう狩り

○期間 7月1日(土)～8月15日(火)まで
9:00～16:00

○ところ 神宮寺地区内ぶどう園

○入場料 大人 800円、小学生 600円
園児 450円

○問い合わせ 神宮寺ぶどう狩り組合
(☎91・8425 開園期間中)

ぶどう狩りと石仏の里

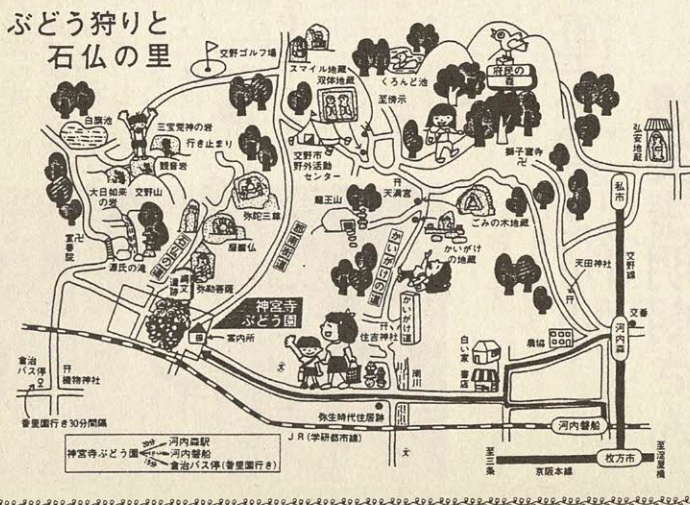

二十九店舗

表彰受ける

衛生管理の優秀店

5月9日(火)、四条暇保健

大阪府子ども会育成連合会では、子どもによる韓国交流研修の参加者を募集しています。

大阪府子ども会の翼

日韓友好

こどもの手による

所で開かれた「平成元年度通常総会、平成元年優良施設・優良従業員表彰」で、63年度に衛生管理が優秀であったと認められた市内二十九店舗が表彰されました。

表彰を受けた店舗には下図のマークが店に掲げられています。



○期間 8月18日(金)～23日(水)

○訪問地 大韓民国

○対象 小学四年生以上

○参加費 十二歳未満六万九千円 十二歳以上八万七千円

○締切日 6月30日(金)

○申し込み・問い合わせ 体育文化センター

自然の

「おもしろさ」を

発見しよう



四月二十九日(土)、大阪自然環境保全協会の主催で、みどりの日」にちなんで、ハイキング会が開かれました。子供から大人まで、百四十人以上が参加し、そのほとんどが親子連れでした。朝九時三十分私市駅に集合し、二班から六班に分かれ、各班に同協会の講師が一人つき、出発。コースは、私市駅源氏の滝すいれん池まで、子供たちは、各自のバイ

ンダーを持ち、新しく発見した草花のことについて、一生懸命メモを取っていました。また、途中で川に草や葉を流して競争したり、くっつき虫をしたり、普段ではあまりできない、自然の中の遊びを思いっきり楽しんでいました。ハイキングといっても、ただ目的の地まで、一生懸命に歩くといったものではなく、道のわきに生えている草花を観

察し、参加者自ら手に取って、自然のおもしろさ、不思議さを感じてもらおうというのが、ねらいでした。

すいれん池近くの山で、記念の植樹をし、おみやげには、「ヤマモモの苗」をもらい、それぞれが自分の自然の発見に満足した表情でした。

(レポーター 清水美衣)

エアロビクス で リフレッシュ

幼稚園、そして小学校と子育てが少し楽になると、余暇を利用して、何かしたくなる

ものです。そんな、お母さんを対象に、毎週火曜日(午前十時三十分～正午)、福祉センターで、ストレッチ体操・やさしいエアロビクスの教室が開かれています。

指導は、AMJインストラクター・総合体操資格取得者の足立さと子さんです。

リズムカルな音楽に合わせて、はじめの三分はウォーミングアップ。色とりどりのレオタードで、気分も華やかにやる気十分。見ていると、つい体を動かしたくなる雰囲気です。

体が柔らかくなると、次は、エアロビクスです。表情にも熱が入り、とても楽しそうです。

美容とシェイプアップ、ストレス解消に効果があるので年齢も二十歳から四十歳代と幅広く、自分の体調に合わせて出来るのも安心です。

特に、足立さんのおもしろい会話で、一斉に笑い声が飛び、少しの休憩で疲れが吹き飛んでしまうほど、和やかな一時間三十分です。

気持ち良く汗をかき、楽しく運動するので、「食欲がでて、食事がおいしい」「肩こりが治る」「体が軽い」といった意見が多かったです。三日坊主に終わらせないためには、気晴らしに運動するのではなく、生活の一部として、取り組むことが大切だそうです。

入会金が千円で、会費は一月二千円です。

愛を運ぶ奇術師

爆笑齋明朗さん

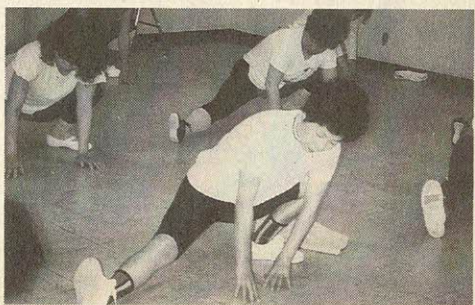

(レポーター 小出佐喜子)

さいほがらかさん。「本名、大河萬子次(おおかわましじ)六十五歳、星田一丁目」。

特技である奇術を、奉仕活動に生かして、昭和二十二年から社会福祉施設を慰問し続けられている明朗さんです。活動範囲も、大阪府はもとより、近畿六府県に渡り、老人ホーム・身障者・ろうあ者の施設を、毎週日曜日に訪問、今までの公演は、延べ五千回に達しています。

四月二日(日)、森区民ホールで、森老人クラブのみなさんを中心に、軽妙な語り口と鮮やかな手ぎわで、奇術を披露する爆笑齋明朗(ばくしょう)



体の続く限り福祉にと……

まちの 話題

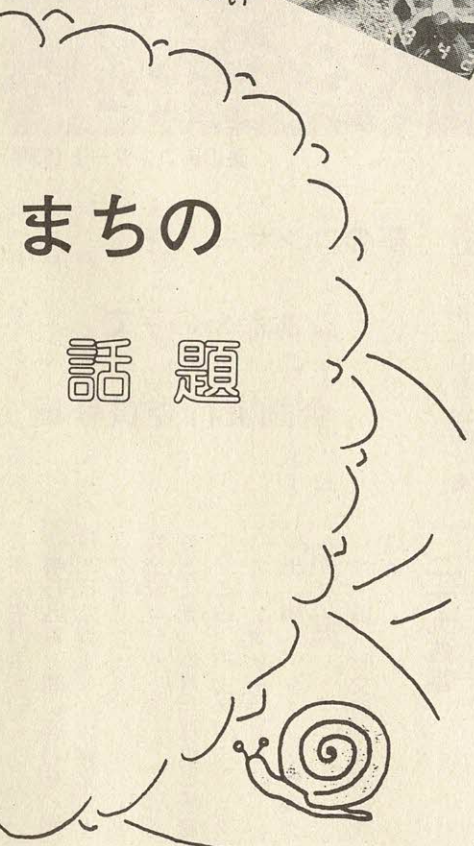

いと、手話と点字を習得されました。また、昭和五十五年、交野市で初めて手話教室を開き、現在も無料講習会を行っておられます。

体の続く限り福祉に尽くしたいと、淡々と語る明朗さん。紺綬褒章受賞を始めたとする表彰状・感謝状百五枚、が四十二年間の足跡や情熱が人柄を物語っているようです。(レポーター 馬場奈於美)

バーラタ ナティヤムとチャイ インド古典舞踊

『バーラタナティヤムとチャイ』、聞きなれない言葉ですが、インドの古典舞踊とインド茶の集いが、五月二十一日(日)午後二時から体育文化センターで、インド舞踊を通して、偉大なインド文化を肌で学び美的な喜びを分かちあおうと、「サロン・ド・ギーター ジャリインド舞踊研究会」が第一回目の発表会を開きました。

「これ程、ダイナミックな踊りとは思いませんでした」
「色、彩やかな民族衣装・髪飾りの花の美しさ、すばらしい」など、会場内は賛辞を送る声でいっぱいでした。

関係者は、「毎日の練習の積み重ねが、力強いフットワークや流麗な指の動き、彫像のような美しい線、動と静、強さと優美さの絶妙な調和などの、豊かな表現力を身につけるように、基礎訓練と理論的知識の習得を心がけています」と語っていました。

参加者は、チャイ(茶)とスライスのきいた菓子を食べながら、なごやかに歓談しました。

心豊かな一時を過ごしました。(レポーター 中川佳子)



神秘的な舞に
力強さと優美さが

レポーター

からの

たより

戦後の明るい選挙推進運動は、昭和二十七年に始められました。

当時、平和条約成立後、初の総選挙を控えて悪質な事前運動が盛んに行われ、国民の間では、このまま放つてはおけない、選挙を何とかしなければという声が次第に強くなり、選挙界の腐敗・墮落、特に悪質な事前運動に対して強い批判が加えられました。

② 明るい選挙の 実現をめざして

～公明選挙連盟の設立～

この時に当たって一大国民運動を展開し、明るくきれいな選挙をしようというよびかけが前田多門などの有志によってなされ、言論経済界等の支持を受けて、昭和二十七年六月四日「公明選挙連盟」の結成となったのです。発足に当たって定められた公明選挙連盟の運動基本要綱の趣旨・目標は次のとおりです。

- (1)この運動は、心ある国民の間から盛り上がってきたものであって、お互いの実践を通じて政治の刷新改善を図るものであること。
- (2)この選挙は、心ある国民が一致共同して趣旨の徹底を期するものであるから、いたずらに他の罪を数え、他の攻撃に墮落することがあってはならないこと。
- (3)この運動は、広く同業同士を求めて発展するものであるから、己から他へ、小から大へと、地域・職場の浄化粛正に努めること。
- (4)この運動は、政府・政党とは何のかかわりもない純一無雑のものであるから、一党一派に偏した地域・職域の利己的打算に利用してはならないこと。

交野市
明るい選挙推進協議会

投票をすませてから

関根義人



会員募集

シャンソンをうたう会

第二・四水曜日、午後1時
〜2時30分、伊藤宅(私部四
一二十五―八)。対象は市民。
シャンソンの練習。指導は伊
藤裕子さん。入会金は千円。
会費は一カ月二千円。申し込
み・連絡は伊藤さん(☎91・3
041)

交野市詩吟研究会

▽毎週日曜日、午前9時30
分〜正午と午後1時〜4時30
分、体育文化センター▽毎
週日曜日、午前9時〜11時、
星田山手集会所▽毎週木曜
日、午後5時〜8時、福祉セ
ンター▽毎週金曜日、午後
8時〜10時、藤が尾集会所。
対象は市民。発声の基礎・作
詩の勉強等から指導。指導は
山崎翠川さん。入会金は二千
円。会費は一カ月千円。申し
込み・連絡は酒井さん(☎91・
6718)

バレエボール

かたのレインボー

毎週土曜日、午後2時〜4
時30分、長宝寺小学校。対象
は女性。会費は一カ月千円。
申し込み・連絡は横田さん(☎
91・7139)

交樹会(水墨画)

毎月第四土曜日、午前9時
30分〜午後4時30分、体育文
化センター。対象は市民。水
墨画を初歩から指導。指導は
日本南画院副理事長 清水要
樹さん。申し込み・連絡は松
本さん(☎91・1264)

ふたごちゃんのか

双子を育てている人たちが
集まり、育児の工夫・苦労話
など、お茶を飲みながら交流
しませんか。連絡は塩見さん
(☎93・4522)

催し

おやこ劇場

かえるとおてんとうさま

6月17日(土)、午後3時、
市民スポーツレクリエーショ
ンセンター。対象は会員。歌と
踊りがいっぱい舞台劇「か
えるとおてんとうさま」。入会
金は百円。会費は一カ月七百

円。申し込み・連絡は交野お
やこ劇場準備会事務所(☎93・
4960)月〜土曜日午前10
時〜正午)

高齢者いこいの場

6月22日(木)・7月3日(月)
12日(水)、いずれも午前10時
〜午後3時30分、ホーム明星
(星田八丁目)。映画・入浴・囲
碁・カラオケなど。定員は六
十人。利用料は千円(昼食代
含む)。申し込み・連絡は二日
前までにホーム明星(☎91・2
029)

謡曲・仕舞発表会

6月25日(日)、午前9時〜
午後5時、私部会館。謡曲・
仕舞の発表会。定員は百二十
人。入場は無料。主催は交野
交謡会。連絡は向井さん(☎91・
1287)

第6回ちいさなコンサート

6月25日(日)、午後2時、
星田会館。合唱組曲「愛する
こと」・合唱ファンタジー「動

物のカーニバル」など。指揮
は大阪市民管弦楽団常任指揮
者木村俊明さん。入場は無料。
主催はみどりの風星田コーラ
ス。連絡は市村さん(☎92・0
580)

獅子窟寺から天田神社
野草の会

6月17日(土)、午後1時。
私市山手自治会館前に集合。
講師は北田良一さん。連絡は
岩城さん(☎92・1466)

水墨画展

6月25日(日)〜7月2日
(日)、午前9時〜午後5時、
体育文化センター。水墨画の
作品展。入場は無料。主催は交
樹会。連絡は松本さん(☎91・
1264)

交野俳句会

7月2日(日)、午後1時〜
4時30分、体育文化センター。
対象は市民。出句・選句・披講・
講評など。参加費は六カ月三
千円。申し込み・連絡は当日
直接会場か池見さん(☎91・0
169)

家庭用品修理会

6月20日(火)〜22日(木)、
午前10時〜午後3時、福祉セ
ンター西側。包丁・はさみ・か
さ・靴など。主催は交野市消費
生活問題研究会。

作品

短歌

おしめ野短歌会

小遣ひをねだれる孫は中学生一七三センチを見上げて渡す
新緑はゆたかなるかな生垣の春の落葉は溝を堰(せ)きをわり
そのことは触れずにたわいなきことを話す息子が雨の降る午
後 私市山手 町田 芳子
こともなく「樹齡二百年」と男言ひて苔生ふる椿に値札下げぬ
私市山手 宮里美奈子
もやこめて生駒は見えず寺の鐘教会の鐘こもごもに鳴る
天野が原町 中野ひろみ

○一般

かたの路のなだらかなりし道ゆかば追いこす銀輪あとをも絶
たず 天野が原町 原 隆二
転校の憂ひのなきかわが孫はれんげの花へかけ走りゆく
星田 住江 喜代
空ビンに詰め込まれてる一円玉消費税分取り出して使う
幾野 藤田真佐子
花びらの舞い込む椅子にまどろみぬ宴に疲れし夫も私
私市 森 澄
東寺なる国宝のみ仏のまします御堂ほのうす暗く
星田 橋本 定子

俳句

○交野俳句会

夏帽子入荷と村のなんでも屋
坂東の風あらあらし鯉幟
春霞目鼻さだかに寝釈迦岳
緑蔭やせせらぎの音遠くより
水の面に垂れてとどかぬ花通草
千とせ経る仁王の睨み花の寺
大和路や声はりあけて金魚売
ぼうたんの艶のあるままくずれけり
春光や指呼の白波たたみくる
かわらけを朧の谷へ参らする
私部 橋本 定子
幾野 高瀬 紀子
向井田 竹村 拓浪
郡津 仲西寿美子
私部 中野 ちづ
梅が枝 木倉 朝子
私部 大矢 芳子
幾野 芦田 幸子
梅が枝 里見 禎子
幾野 水原 吟子

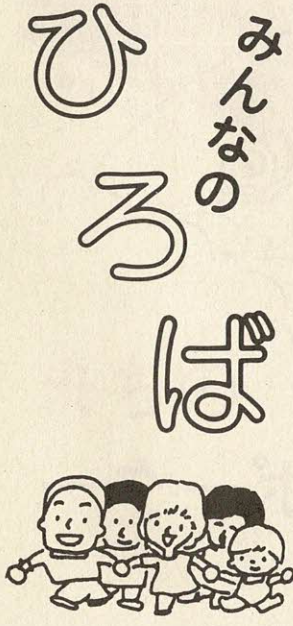

JCゆめキャンプ

8月19日(土)〜20日(日)、くろんど園地。対象は市内の小学五・六年生。定員は百二十人。参加費は無料。申し込みは、はがきに住所・氏名・性別・電話番号・学校名・学年を記入し、7月15日までに〒576交野市私部一―一二(社)交野青年会議所。定員を超えた場合は抽選。連絡は(社)交野青年会議所(☎92・4500)

ハイキング

帝釈山系

6月18日(日)、阪急梅田三階駅西助役室前に午前7時30分集合。行き先は丹生山・帝釈山。参加費は三百円(交通費各自負担)。弁当・水筒各自持参。主催は白峰山の会。連絡は小河原さん(☎92・3545夜6時〜9時)

ハイキング(二般向き)

磨崖仏と室生の里

6月18日(日)、JR河内磐船駅前午前8時集合。雨天の場合は6月25日に順延。行き先は磨崖仏と室谷の室生の



里。行程は十一。参加費は二百円(交通費各自負担)。弁当・水筒・雨具各自持参。主催は交野ハイキング同好会。連絡は岩花さん(☎92・7227)

平城史跡めぐり

市民テニス大会硬式の部

6月24日(土)、JR河内磐船駅前に午前8時30分集合。雨天の場合は6月25日に順延。行き先は秋篠寺・平城京跡・唐招提寺。行程は十一。参加費は二百円(交通費各自負担)。弁当・水筒・雨具各自持参。主催は交野歩こう会。連絡は成田さん(☎91・4013)

ハイキング(高齢者向き)

宇治史跡を訪ねて

7月1日(土)、京阪交野市駅前に午前8時集合。雨天の場合は7月2日に順延。行き先は宇治史跡。行程は約十一。参加費は二百円(交通費各自負担)。主催は交野野歩会。連絡は吉原さん(☎92・3928午前中か夜7時〜9時)

ハイキング(中級向き)

八丁平から峰床山

7月9日(日)、交野NTT前を午前7時30分出発。雨天中止。行き先は八丁平から峰床山。行程は約十四。定員は五十人(予約制)。参加費は三千円(バス代を含む)。主催は交野山歩会。申し込み・連絡は吉原さん(☎92・3928午前中か夜7時〜9時)

大会結果略

市民テニス大会硬式の部

4月16日(日)、私部公園テニスコート

- 〇一般男子の部 ▽優勝 長崎左近(妙見坂)・平井彰(私部)組 ▽準優勝 安永幸弘(倉治)・寺前清彦(倉治)組
〇一般女子の部 ▽優勝 山田絹子(倉治)・白井恵子(私部)組 ▽準優勝 長崎迪子(妙見坂)・武智加枝子(青山)組

壮年混合の部

- ▽優勝 中尾寿夫(天野が原町)・井上裕夫(天野が原町)組 ▽準優勝 岩川紀敏(私部)・西川和行(私部)組
交野軟式野球連盟学童の部
第4回教育長杯
5月3日(水)、倉治グラウンド

- 〇ジュニアの部 ▽優勝 レインボーズ ▽準優勝 交野少年野球クラブ ▽最優秀選手 小川博文(星田) ▽敢闘賞 新庄宗広(倉治)
〇レギュラーの部 ▽優勝 フアルコンズ ▽準優勝 プールスカイ ▽最優秀選手 森俊晴(妙見坂) ▽敢闘賞 大垣清久(藤が尾)
第6回交野オープン卓球大会
5月14日(日)、体育文化センター
男子の部 ▽優勝 石川純也(南星台) ▽準優勝 川崎俊彦(妙見坂)

- 〇女子の部 ▽優勝 井上よし子(私市) ▽準優勝 福川菜子(妙見坂)
第4回日本クラブジュニアユースサッカー選手権府予選
5月14日(日)、私部グラウンド
多目的広場で、決勝大会が開かれ、交野フットボールクラブ中学三年生チームが、枚方フットボールクラブに1対0で勝ち、見ごと優勝しました。同チームは、関西大会へ出場します。

第6回交野市民陸上競技大会

- 5月14日(日)、寝屋川公園陸上競技場(一位入賞者)
〇一般男子の部 ▽百メートル 藤田暁(11秒6) ▽四百メートル 佐々木茂行(55秒5) ▽千五百メートル 伊坂寿(4分25秒6) ▽五千メートル 伊坂寿(16分37秒5)
▽走り幅跳び 増田慶和(61.16) 以上、交野高校
〇一般女子の部 ▽百メートル 三棟末歩(14秒0) ▽二百メートル 岡陽子(30秒6) ▽八百メートル 高崎由起子(2分48秒7) ▽走り幅跳び 藤岡陽子(4.82)
▽砲丸投げ 大西智子(8.23) 以上、交野高校
〇中学三年生男子の部 ▽百メートル 竹内琢磨(12秒0) ▽二百メートル 竹内琢磨(25秒5) ▽三百メートル 山下貴志(56秒4) ▽四百メートル 清野理(2分17秒3) ▽八百メートル 早川正智(10分36秒4) ▽二千メートル 藤原武志(15分42秒1) ▽走り高跳び 島村和行(1.60) ▽走り幅跳び 古澤竜一(5.93) ▽三段跳び 伊藤宏治(11.37) ▽砲丸投げ 小倉洋幸(11.44) ▽円盤投げ 岩下徳彦(36.91) ▽二中

- 〇中学三年生女子の部 ▽百メートル 狩野麻由子(13秒7) ▽二百メートル 松山夕貴(29秒9) ▽八百メートル 金子(2分39秒1) ▽二千メートル 有延優子(5分24秒7) ▽五千メートル 川口直美(14秒3) ▽四百メートル 二中A(55秒7) ▽走り高跳び 川口直美(1.25) ▽走り幅跳び 柳井幸子(4.88) ▽砲丸投げ 山隅理香(13.26) ▽円盤投げ 稲藏文美(26.8) ▽二中
〇中学二年生男子の部 ▽百メートル 山浦鮮一郎(12秒3) ▽二百メートル 浜田元師(25秒4) ▽四百メートル 大麻衛(65秒7) ▽八百メートル 中谷龍介(2分22秒8) ▽三千メートル 高崎宏彰(11分10秒4) ▽八百メートル 小川美紀(2分47秒3) ▽二千メートル 仲谷歩(1.20) ▽走り幅跳び 中川真奈美(4.10) ▽砲丸投げ 杉井早苗(8.7) ▽二中

- 〇中学二年生女子の部 ▽百メートル 阪長由紀(13秒3) ▽二百メートル 田中艶子(29秒4) ▽八百メートル 星野美絵(2分57秒5) ▽千五百メートル 伊藤美代子(5分45秒3) ▽二千メートル 小山恵理(15秒0) ▽四百メートル 三中(55秒2) ▽走り高跳び 田中美保(1.30) ▽走り幅跳び 阪長由紀(4.91) ▽砲丸投げ 今堀里江子(9.45) ▽円盤投げ 住井恵美(13.40) ▽四中
〇中学一年生男子の部 ▽百メートル 大崎直人(14秒1) ▽二百メートル 船越崇宏(29秒8) ▽四百メートル 廣江明也(68秒2) ▽八百メートル 渡辺隆祥(2分39秒9) ▽千五百メートル 佐々木裕(5分13秒7) ▽八百メートル 二中A(1分59秒8) ▽走り高跳び 篠田裕一(1.10) ▽走り幅跳び 乾真也(4.41) ▽一中

- 〇小学一年生女子の部 ▽百メートル 本尚輔(16秒3) ▽妙見坂小
〇小学生女子の部 ▽百メートル 八木麻規子(16秒7) ▽旭小

施設テレフォン

市役所・福祉事務所・農業委員会……………92・0121
 星田市民センター(星田出張所)……………91・2031
 福祉センター……………91・6241
 水道局……………91・0016
 下水道部……………93・1197
 環境事業部(ごみ・し尿)……………92・2471
 消防本部・署……………92・0011
 体育文化センター(青年の家)……………92・7721～2
 保健センター・休日診療(健康管理室)……………91・8124
 武道館……………92・1700
 教育文化会館……………91・1825
 教育センター……………92・8627
 市民スポーツレクリエーションセンター……………93・3131～3
 北河内夜間救急センター……………21・3003
 土曜休日夜間急病センター……………93・1520

相談室(無料)

- 法律相談
 - ▶6月15日(木)▶7月6日(木)、いずれも午後1時～3時、福祉センター。定員8人(当日受付)。相談員は弁護士。問い合わせは広聴広報課
- 夜間法律相談
 - ▶6月15日(木)、午後6時～8時、福祉センター。定員5人(当日受付)。相談員は弁護士。問い合わせは広聴広報課
- 土地・建物相談
 - ▶6月20日(火)、午後1時～4時、福祉センター。相談員は不動産鑑定士。問い合わせは広聴広報課
- 行政相談
 - ▶6月14日(水)・福祉センター▶6月17日(土)・郡津公民館▶7月12日(水)・福祉センター▶7月15日(土)・倉治公民館、いずれも午後1時～4時。相談員は行政相談委員。問い合わせは広聴広報課
- 税の相談
 - ▶6月15日(木)、午後1時～4時、福祉センター。相談員は国税局税務相談員。問い合わせは広聴広報課
- 登記相談
 - ▶6月14日(水)▶7月12日(水)、いずれも午後1時～4時、福祉センタ

- 一。相談員は司法書士または土地家屋調査士。問い合わせは広聴広報課
- 人権相談
 - ▶6月15日(木)、午後1時～4時、福祉センター。相談員は人権擁護委員。問い合わせは市民課
- 交通事故相談
 - ▶6月13日(火)▶7月11日(火)、いずれも午前10時～午後3時、福祉センター。相談員は交通事故相談員。問い合わせは交通防災課
- 園芸相談
 - ▶6月22日(木)、午後1時～4時、市役所2階緑地公園課。相談員は緑地公園課職員。問い合わせは緑地公園課
- 結婚相談
 - ▶6月14日(水)▶6月28日(水)▶7月12日(水)、いずれも午後1時～4時、福祉センター。相談員は民生・児童委員。問い合わせは社会福祉協議会
- 消費者相談
 - ▶毎週火曜日、午前9時30分～11時
 - ▶毎週金曜日、午後1時～3時。いずれも市役所1階産業生活課。相談員は消費生活コンサルタント。問い合わせは産業生活課
- 心配ごと相談
 - ▶毎週水曜日、午後2時～4時、福祉センター。相談員は民生・児童委員。問い合わせは社会福祉協議会
- 児童相談
 - ▶毎週木曜日、午前10時～正午、福祉事務所相談室。相談員は大阪府中央児童相談員。問い合わせは福祉事務所
- 障害者福祉相談
 - ▶毎週火曜日、午後1時～4時、福祉センター。相談員は交野市身体障害者福祉相談員。問い合わせは福祉事務所
- 母子福祉相談
 - ▶毎日(土曜日の午後と休日は除く)午前9時～正午・午後1時～5時、福祉センター
 - (注)事前に電話連絡が必要。相談員は母子相談員。問い合わせは福祉事務所
- 教育相談
 - ▶毎日(祝日のみ除く)、午前10時～午後5時。教育センター(長宝寺小学校内)。相談員は教育相談員。問い合わせは教育センター
- でんわ育児相談
 - ▶毎週水曜日・あまだのみや幼稚園

- ☎92・1351、▶毎週木曜日・あさひ幼稚園☎92・0206、▶毎週金曜日・くらやま幼稚園☎92・8433。いずれも祝日を除く、午後1時～3時。相談員は各幼稚園の園長補佐・主任保母。問い合わせは各幼稚園
- 電話健康相談
 - ▶毎日(土曜日の午後と休日は除く)午前9時～午後5時、保健センター。相談員は保健婦、栄養士。問い合わせは健康管理室
- 40歳以上の健康相談
 - ▶毎週水曜日、午前10時～11時30分。
 - ▶毎週金曜日、午後1時30分～3時。いずれも保健センター。相談員は保健婦、栄養士。問い合わせは健康管理室

夜間・休日診療 診療科目は内科・小児科

- 夜間救急センター
 - ▶毎日、午後10時～午前0時30分。北河内夜間救急センター(寝屋川市豊野町15-10・寝屋川市役所北側)問い合わせは同救急センター
- 土曜休日夜間急病センター
 - ▶毎週土・日曜日・祝日、午後6時～9時。交野病院内急患用診療室。問い合わせは同急病センター
- 休日診療
 - ▶毎週日曜日・祝日、午前10時～正午。保健センター。問い合わせは健康管理室

粗大・不燃物ごみ

- ごみは午前9時までに集積場所へ出してください。
- 一般ごみの収集日と重なるところは、集積場所を分けて出してください。

収集日

と き	と ころ	
6月	15日(木)	妙見坂
	16日(金)	藤が尾
	21日(水)	私部、私部西、私部南
	22日(木)	星田山手、私市山手
	23日(金)	青山、向井田
7月	28日(水)	星田、大字星田、星田北、南星台
	5日(水)	倉治、東倉治、神宮寺
	6日(木)	天野が原町
	7日(金)	寺、寺南野、傍示、森北、森南
	12日(水)	幾野、郡津、松塚
	13日(木)	私市
14日(金)	梅が枝、妙見東	

表紙

JR学研都市線(旧片町線)

星田駅

四条畷・長尾間に初めて鉄道が開通したのは、今から九十一年前の明治三十一年で、星田駅も同時に開設された。鉄道の開通により、地元は大いに刺激を受け、当時の星田村では明治四十二年頃に妙見川原にソメイ吉野を植樹、年と共に名高くなり、花見に臨時列車も走るほどだった。また農産物や繊維製品などの積み出しも盛んに行なわれていて、特に米・麦・甘藷・綿織物・織物機械・セルロイド製歯ブラシなどが運ばれた。そして今、様相も変わり、通勤・通学の出発点として朝のラッシュユが見られる。