

# 広報 交野の 元年

## 市民憲章

交野は、古くから多くの  
人々に愛されてきました。  
私たちは、このまちの良  
さをいかしつつ、さらによ  
りよい交野を求めて、こ  
こに市民憲章を定めます。

和

(自然と・文化と・人と)

平成元年7月10日 通巻313号 毎月10日発行 編集と発行・交野市役所総務部



おらがまち交野いまむかし

## 市駅への道



昭和39年 当時の道

# The 6th Katano Festival



## 第六回 交野まつり

8月5日(土)・6日(日)

人と自然をむすぶ心の通いあうまち交野

交野まつり実行委員会では、「人と自然をむすぶ 心の通いあうまち……交野」をテーマに、八月五日(土)・六日(日)の二日間、私部公園グラウンドで第六回交野まつりを開きます。

第一日目は、交野ギネスやおばけ屋敷・ミニ四駆レース・映画会など、子供を対象としたプログラムです。

第二日目は、バトントワラーや子供みこしなど、約二千人が参加するパレードや、イメージガールコンテスト・民謡とおどりの後、約一千発の花火を打ち上げるなど、多彩なプログラムを用意しています。

- 後援 交野市・交野市議会・交野市教育委員会・財大阪21世紀協会
- 協賛 区長会・北大阪商工会議所

交野まつり会場とパレードコース

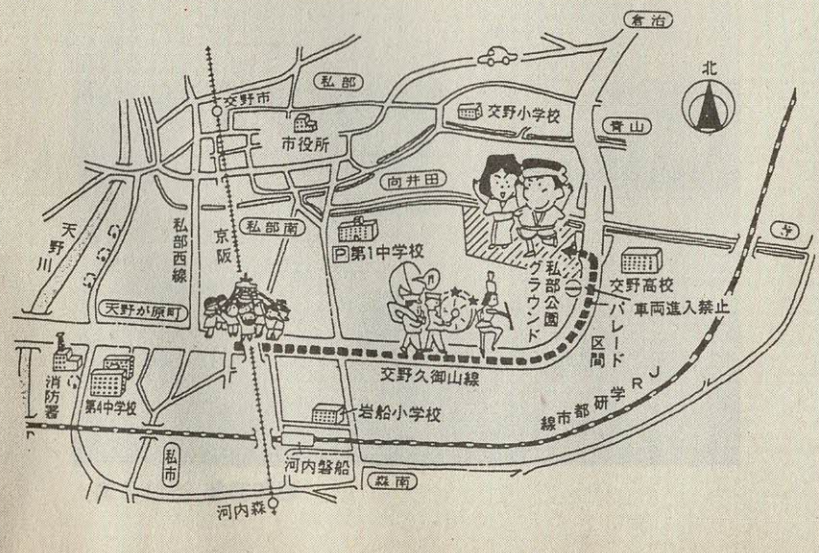

# ブラジルサンバチームがやってくる

パレードの一般参加・企業参加募集!

詳しくは91-4444まつり事務局まで

## 募集 イメージガールコンテスト

交野まつり実行委員会では健康的で、気だての良いイメージガールを募集しています。

○資格 平成元年四月一日現在、満十六歳から満二十五歳までの、市内在住または通勤・通学の未婚の女性。

なお、高校在学中の人は保護者の出場承諾が必要。

○応募方法 写真二枚(全身・日消印有効)

○締め切り 7月20日(木)当日消印有効

上半身 各一枚 スナップ可)と、住所・氏名・年齢・電話番号・勤務先または学校名を記入し、〒576交野市私部二丁目二九ノ一 体育文化センター内、交野まつり実行委員会事務局へ郵送、または直接持参。

## 8月5日(土) 子供 フェスティバル

(雨天の場合は中止)

○時間 午後3時～9時

○ところ 私部公園グラウンド

○内容 左表

## 8月6日(日) 本まつり

(雨天の場合は中止)

○時間 午後4時30分～9時20分

○ところ 府道交野久御山線の一部と私部公園グラウンド

○ところ 私部公園グラウンド

### 第1部 パレード

▽時間 午後4時30分(出発)～5時30分

▽コース 府道交野久御山線と私部西線との交差点から私部公園グラウンドまで、約一

### 第4部 花火打ち上げ

▽時間 午後9時～9時20分

▽内容 約千発の花火を打ち上げる

### その他

私部公園グラウンド内に、約百軒の模擬店が出店

### 周辺道路は 駐車禁止

会場周辺道路は大変混雑が予想されます。できるだけ徒歩でお越しください。

もし、自転車やバイクで来場された時は、テニスコート前に駐輪してください。

### 参加するときの 注意

熱中症(日射病・熱射病)にかからないように、前日は十分睡眠をとり、当日はバランスの良い食事をとると共に、帽子をかぶり、できるだけ楽な服装で参加してください。

また、脱水症状をおこさないために、水分を十分取ってください。

もし、当日気分が悪くなった場合は、救護班に申し出てください。

## 子供フェスティバル

種目	日	時間	内容
綱引き大会	5日	15:00～16:30	低学年 1チーム8人制 大人チーム1チーム8人制 高学年 〃 中学生 〃 (試合方法トーナメント)
メルヘン列車	5日・6日	15:00～19:30	子供の世界、会場内夢列車が走る
ふあふあユメゴン	5日・6日	15:00～19:30	君のバランス度をためそう、2台準備、どんどんいらっしやい
らくがきコーナー	5日	15:00～19:30	君も将来ピカソになれるかも?
交野ギネス	5日	16:30～17:30	背走、スピードガン握力テスト大声測定など認定書交付
おぼけ屋敷	5日・6日	16:30～21:00	暑さがふっとぶ!ゴワ〜イゾーンへいらっしやい
変わり種ゲートボール	5日	16:30～18:00	君はいくつの関門をとばできるか?
ミニ4駆スピードレース	5日・6日	16:30～19:30	今人気最高、割り込みはダメヨ
流れる小川	5日・6日	16:30～19:30	フナの手づかみ、誰だ泳いでいるのは
ホイカゴ	5日	17:30～19:30	かごののって殿様気分?
イエス・ノークイズ	5日	17:30～18:30	優勝者は表彰
子供なんでも自慢大会	5日	18:30～19:30	交野の大スター集合(歌・おど・さか立ち・力じまん何んでも)
映画会	5日	19:30～21:00	「ドラえもん」
模擬店	5日・6日	15:00～21:00	たこやき・アイスクリーム・かき氷・その他(市内各種団体)

(注)催し物は若干変更することがあります。6日の時間はすべて18:30～20:30となります。

### 第3部 民謡と踊り

▽時間 午後7時30分～9時

### 第2部 まんまショー (花博イベント)

▽時間 午後6時～6時40分

### イメージガール コンテスト

▽時間 午後6時40分～7時30分

▽ところ 私部公園グラウンド

▽内容 イメージガールコンテスト・タレント出演 京いみ子

# シンナー乱用の恐ろしさ

## 少年少女の心身を

### むしばむ遊び それがシンナーです

最近、特にシンナーを乱用する少年少女が激増して、シンナー乱用による悲惨な事故や事件が続出しています。次代を担う少年少女への浸透が著しく、健全育成上きわめて憂慮すべき事態になってきました。

シンナー乱用による事故や事件が発生するたびに、新聞テレビなどで大きく報道されシンナー乱用による恐ろしさについては、誰でも一応は知っていると思われまます。しかし、つい最近、枚方でシンナーが原因で少年の死亡事件が起りました。私たちのまちでも、このような事件が起きないという事を誰が断言できるのでしょうか。残念ながら、私たちのまちにも、シンナーを乱用する少年少女が増えつつあります。シンナー乱用の動機は、「好奇心」とか「友達にすすめられて」とか、といった単純で安易なものが多いです。「一度ぐらいなら」といった安易な気持ちから、ドロ沼に落ちていきます。シンナーの乱用が、人体に対し非常な悪影響をおよぼし、また、どんなに恐ろしいものかを、市民のみなさんと一緒に考えましょう。

### 先生、遊び場なくなったでえ

一人の大学生が、中学校の恩師を訪ねた折。先生！ 僕ら近所で遊び場なくなったでえ。  
 「先生」 なんでやねん！ 「大学生」 公園でシンナー吸うグループおって散歩やキャッチボールできへんでえ。  
 「先生」 あの子ら、年下の中学生や高校生やないか。  
 「大学生」 そやけど、シンナー吸うとるやつに注意しようと思うけど何しようかわかれへんからできへん、とにかく異様やでえ！  
 公園で遊んでいる六人の女の子に、君ら小学生？ 私ら小学六年生や、どこの学校？ ○○小学校！ ここへよう遊びにくるか、ようくるよ、あのなあ、ここへシンナー吸うおにいちちゃんやおねえちゃんようくるか ようくるよ、怖ないか怖い！  
 生活指導研究協議会の先生の話より

### 増え続けるシンナー乱用者

シンナーの乱用少年少女の激増に対し、昭和四十七年八月一日毒物及び劇物取締法の一部が改正され、シンナーなどの乱用行為が規制され、当初は規制の効果があらわれて激減しましたが、その後再び増加し始め、昨年度、大阪府では、四千八百二十人が検挙補導され、検挙補導者数は全国の約一割を占めておりシンナー乱用の濃厚汚染地帯と言われています。  
 検挙補導された乱用少年少女の内訳をみてみますと学職別には、無職少年が最も多く、次いで中学生、有職少年の順になっています。年齢別にみると、十六歳が最も多く、次いで十五歳、十七歳、十四歳の順となっており、中学二年生から高校二年生に相当する年齢層で全体の大半をしめています。男女別にみると、約四人に一人が女子です。

### 乱用の“きっかけ”は



### やめよう・なくそうシンナー遊び！

現在、少年少女が乱用するシンナーは、塗料のうすめ液として使われるシンナーやプラモデルに使う接着剤などがあります。シンナーには、トルエン、酢酸エチル、酢酸ブチル、酢酸アミルベンゼン、メタノールなどが含まれています。では、これらの物は身体にどのような悪影響を与えるのでしょうか。

- ※トルエン 脳やせき髄の働きを麻ひさせます。
- ※ベンゼン 血液をつくりだすせき髄を浸し、貧血、生理不順、白血球減少などの障害を起こします。
- ※メタノール 視力障害を起し、重症の場合には失明します。
- ※その他の障害として、肝臓障害や脳波異常、手足の筋肉が委縮することもあります。

また、精神面への悪影響については、勉強や仕事がいやになったり、ずる休みをしたりします。その他、幻覚作用もあることから、物が大きく見えたり、気が大きくなってスパーマンのように空を飛べるような感じが起つたりします。そして、このような感じを持ち続けようとしてシンナーを吸いすぎると死亡するなど、シンナー乱用は肉体的にも精神的にもきわめて有害かつ危険な行為です。

## 人間の脳に与える影響

シンナーが人間の脳に与える影響について説明しましょう。人間の脳は、それぞれの役割を分担しています。食欲や性欲などの本能をつかさどる部分、考える、感じる運動機能を指令し、うまく生きていこうとする知性や理性の部分と、大脳からの判断と指令に従って呼吸機能などを動かす脳幹の部分に分けられます。

シンナーを吸うと、知性、理性の部分をたちまち麻ひさせてしまうため、コントロールを失い本能がむき出しになってしまいます。理性が麻ひし、本能のおもむくままに行動したらどうなるでしょうか。

交通事故を起こしたり、非行に走ったりするなど大きな社会問題を引き起こすことになりかねません。さらに、脳幹まで麻ひが進んでくると呼吸が止ってしまふことがあります。また脳幹までシンナーが作用しなくても麻酔作用によりシンナー乱用中、ビニール袋をかぶったまま眠ってしまい窒息死することもしばしば起こっています。

## 家庭では・学校では・地域では

家庭では、親と子が何でも話し合えるような暖かい家庭環境づくりに努め、子どもの行動には常に気を配り、また、必要もないのにシンナーやビニール袋を持っていたり、顔色が悪く、はく息や衣類などからシンナーの臭いがする時は危険信号です。

学校では、シンナーの乱用についての恐ろしさを教えたり、シンナー乱用グループの早期発見、早期指導にあたります。地域では、シンナー乱用の恐ろしさを正しく理解するための勉強会を開催したり、シンナー乱用者やグループを見つけたら最寄りの警察☎45・1234に通報するなど明るい地域環境づくりに努めてください。

そして、家庭、学校、地域などが一体となってシンナー乱用者追放運動を積極的に推進しましょう。

## たちあがる親

いま、交野市内のシンナー少年たちが集まる場所へ、毎晩出かけていって、少年たちに、シンナーをやめるよう語りかけている二人の父親がおられます。

一人の父親は、わが子がシンナーに溺れ、長い苦悩を経験されました。やっとシンナーを断ち切ってほっとされたのも

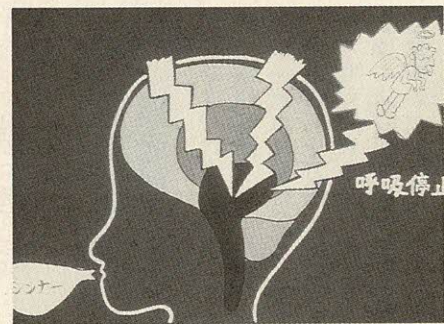

束の間、ごく最近、バイク事故で愛息を亡くされました。このような悲しい経験が増えないことを願ってパトロールを思いたれたれました。またそうすることが亡くなった子供への供養だと語っておられます。

もう一人の父親もかつて、息子さんがシンナーの誘惑に負け、親子で苦労されました。いまは、シンナーを断ち切った二人の父親は、今夜も市内のどこかをパトロールされています。市民の共感を呼んでいます。



## 市内をパトロールして思う

交野市小・中学校生活指導研究協議会

会長 辻 昌美

シンナーが青少年の心や身体を深く傷つけることを考えたら、見過ごすことはできません。常習者はもちろんのこと、好奇心から一時的に吸引する場合でも、確実に身体をむしばんでいます。パトロールで出会うシンナー少年の中にもシンナーの恐ろしさに気付きはじめている少年たちもいます。



パトロール中の先生や警察の人たち

# 防ごう非行 助けよう立ち直り

気をつけよう!

少年たちの

深夜ハイカイ

ここ数年、深夜から明け方まで遊びまわる少年たちが増えています。

最近、北河内では、深夜スパーやレンタルビデオ店、ビリヤードやブックセンターなどの終夜営業をしている店が、幹線道路沿いだけでなく住宅街にまで進出してきています。

二十四時間都市化が進み、日常生活が便利になって大変喜ばしいことですが、その反面、少年たちの格好のたまり場となるなど、深夜はいかに補導した少年たちを面接指導した結果、約九割の少年たちが、夜遊ぶ方が昼間よりずっと楽しいと答えています。なぜ、深夜はいかいをするのかとの質問に、半数以上の少年が……

- 暴走族を見物するため
- バイクに乗るため
- その他には
- 夜のまちをうろつくるだけ
- シンナーを吸うため
- 友だちの家に泊るため

などの答えがありました。さらに、深夜はいかいまする

ことは、悪いことではないと、どの少年も答えています。

夜遅く、または、深夜に外出することにしている、家の人から「注意をされない」が二九パーセント、「いつも家の人のすきをみて外出する」と答えた少年が十八パーセントもあり、保護者にも今一つ関心がないようです。

昼より、夜遊ぶ方が楽しいと思っている少年たちの多くは、学校や仕事をサボり勝ちで、家庭でも自分勝手な行動をとっていることが多いように思われます。

このような少年たちのアンケート結果からみて、少年たちに対して、大人自身からの温かいきめ細い指導が必要と思われれます。

まもなく、少年たちにとって楽しい夏休みが近づいてきます。深夜はいかいを通じて知り合った仲間とグループが形成され、シンナー乱用や暴行など悪質な非行を敢行され、あるいは、事故の被害に合う危険性があります。

うちの子に限ってそんなことはないと思わず、今一度、次代を担う少年たちを健全な育成に向かわせるよう、誰もが自分のものとして、それぞれ立場から少年たちに関心を持つことが大切なことではな

いでしようか。

知ってますか

グリーンライン

子供の悩みごと

相談

グリーンラインでは、子供に関する悩みごとの相談を電話で受け付けていますので、お気軽に電話してください。

○相談先 06・361・7867 大阪府警察本部少年課少年総合相談センター(愛称 グリーンライン)

○受付時間 平日は午前9時15分～午後5時30分、土曜日は午後1時まで

ただし、第二・四土曜日・休日を除く

交野地区

少年補導員

委嘱される

枚方警察署長から下表の人員が、少年補導員として委嘱されました。

少年補導員は、少年少女の非行に関する地域の人たちの相談に応じ、万一非行を犯した少年少女には更生の手助けをするため、保護者の求めに応じ、少年少女や家族の身近な相談相手となります。

なお、長らく少年補導員として活躍されてきました次の人がやめられました。ご苦労さまでした。

- ▽中塚光雄さん(南星台)
- ▽中尾貴美子さん(私市山手)
- ▽古倉弥平治さん(私市山手)

夏の風物詩

正しく使って  
楽しい花火

夏の夜、庭先などで楽しむ花火は、日本の代表的な風物詩の一つです。

線香花火などは、かわいらしい花火として、幼いころの

交野市教育センター  
92・8627・92・8203

枚方警察署  
45・1234

大阪府守口少年  
補導センター  
06・993・0900

正しい取り扱いをしないと火災ややけどなどの原因となります。

どんなにきれいなものでも、火は、火は、「火」なのです。

始める前に、次のようなことに注意しましょう。

- ▽花火に書いてある遊び方をよく読んで必ず守る

厚生年金・国民年金  
資金が活用される

四条畷市交野市清掃施設組合では、六十三年度に大阪湾広域廃棄物埋立処分場整備事業(フェニックス計画)の工事を負担しました。

その資金の一部として、二百三十万円を厚生年金・国民年金積立金から還元融資として借り受けました。

63年度簡易保険  
還元融資事業

市では、六十三年度一般会計で総額五億三千百万円の地方債を新たに発行し、その内二千五百五十万円を簡易保険から還元融資を受けて、倉治公園および星田公園用地取得事業費の一部に充当しました。

少年補導員

(順不同、敬称略)

氏名	住所	電話番号
中種一	郡津3-24-18	91-1661
梶實	私部西1-17-6	91-5168
景山重夫	森南2-7-2	91-2357
札埜春男	星田2-2-31	91-6080
内藤修三	青山2-4-22	92-4095
久山春雄	梅が枝6-2	91-4684
架谷與四夫	南星台4-1-13	92-8196
松井勝美	私市6-37-10	91-1294

# 国保

## 乳児の医療費 一部負担金を 助成



大切な乳幼児健診

乳児（二歳未満）の医療費一部負担金を助成しています。ただし、家族療養附加金がある場合は、その額を差し引いたあとの金額になります。保険診療の一部負担金は、

○請求先 市役所国保担当または星田出張所  
○請求期限 診療を受けた翌

○対象乳児 住民基本台帳に記載されているか、外国人登録をされていて、健康保険の適用のある一歳未満の乳児  
○請求方法 指定の領収書用紙（国保窓口にあります）、健康保険証（乳児の名前が記載されているもの）、印鑑、銀行預金口座番号（保護者加入分）

○請求先 市役所国保担当または星田出張所  
○請求期限 診療を受けた翌

月から三カ月以内（期限を過ぎると請求できません）

### 高額療養費自己負担限度額

(単位：円)

区分	一般		非課税世帯	
	現行	改正	現行	改正
自己負担限度額	54,000	57,000	30,000	31,800
多数該当世帯	30,000	33,000	21,000	22,200
世帯合算	30,000	据置き	21,000	据置き
特定疾患	10,000	据置き	10,000	据置き

## 高額療養費 自己負担限度額 引き上げ 6月1日から実施

高額療養費自己負担限度額の引き上げが、六月一日から左表のとおり実施されました。

問い合わせは保険年金課

### 国民健康保険 簡易申告書の提出

国民健康保険に加入している人で、次に当てはまる人は平成元年度国民健康保険簡易申告書を保険年金課へ提出してください。  
○所得税および市府民税の申告義務がない人  
○平成元年一月二日以降に交野市に転入した人  
(注)三月十五日までに確定申告または市府民税の申告をした人は必要ありません。

### 8月1日から ピンク色に 変わる

### 老人医療医療証と 一部負担金 相当額等助成証明書

八月一日から、老人医療医療証(六十五歳～六十九歳)と一部負担金相当額等助成証明書が、これまでの黄色からピンク色に変わります。

老人保健法医療受給者証(七十歳以上の人および六十五歳～六十九歳で障害認定を受けている人)は、五年一月三十一日まで有効です。  
なお、各助成制度等の対象者は、下表のとおりです。

### 助成制度等の対象者

助成制度	老人医療医療証	一部負担金相当額等助成証明書	老人保健法医療受給者証		
対象者	65～69歳の人（ただし、63年中の所得が制限基準額を超える人、および社会保険の本人で附加的給付を受けられる人を除く）	老人医療医療証または、老人保健法医療受給者証を持っている人で、次のどちらかに当てはまる人	70歳以上の人および65歳～69歳で障害認定を受けている人		
所得制限等	本人所得のみ		★障害者医療（身障手帳1級・2級を持っている人）・母子家庭医療・結核予防法・精神保健法・特定疾患の適用を受けられる人  ★市町村民税非課税世帯で、負担能力に欠けると認められる人		
	社会保険の扶養者および国民健康保険加入者				
	扶養親族等の数	所得制限基準額		扶養親族等の数	所得制限基準額
	0人	2,240,000円		0人	1,422,000円
	1人	2,590,000円		1人	1,752,000円
2人	2,880,000円	2人	2,082,000円		
3人	3,170,000円	3人	2,412,000円		
有効期間	8月1日～2年7月31日		5年1月31日まで有効		
医療証の色	ピンク色		白色		
その他	対象者には、7月末に医療証を送付しますが、届かない人は保険年金課まで問い合わせください	該当者は、申請が必要です	5年1月31日まで有効ですので、今回は送付しません		

# 選挙

7月23日(日)

## 参議院議員投票日

この一票 あなたがつくるよい政治

七月二十三日(日)は、参議院議員通常選挙の投票日です。身の回りの問題を解決し、より明るく、豊かにするためには、正しく、そして良い代表を選びなければなりません。私たち、一人一人の自覚のある一票で、信頼できる立派な人を選びましょう。

### 投票所の入場券は郵便で各家庭へ

投票所の入場券は、郵送しますので、隣り近所には入場券が届いているのに、あなたはまだ届いていないような場合は、市選挙管理委員会へ問い合わせてください。

### 投票できる人

昭和四十四年七月二十四日までに生まれた人で、平成元年四月四日までに本市に転入届けをし、引き続き住民基本台帳に記載されている人。

### 市外から転入した人の投票場所

平成元年四月五日以後に、他市町村から本市に転入届けをした人は、本市では投票できませんが、前住所地で投票できます。

ただし、前住所地の市町村へ連絡してください。

### 市内転居した人の投票場所

平成元年七月一日以後に転

## 問い合わせは選挙管理委員会

### 不在者投票制度

#### 一般の不在者投票

○不在者投票のできる人  
投票日(七月二十三日)に、次のような事情で、投票所へ行けないことが予想される人は、不在者投票ができます。

▽自分の属する投票区の区域外で仕事に従業中のとき  
▽やむをえない用事とか事故のため、他の市区町村に旅行中などのとき  
▽病気・負傷・妊娠・老衰・身体障害などのため、歩行が著しく困難であるとき

○不在者投票のできる期間  
不在者投票は、選挙期日の公示日(七月五日)から投票日の前日(七月二十一日)までの全日(土・日曜日を含む)午前八時三十分から午後五時までに、投票してください。

#### 郵便による不在者投票

○不在者投票のできる人  
身体障害者手帳・戦傷病者手帳を持っている人で、次に該当する人は、自宅などで投票ができます。

ただし、「郵便投票証明書」と「交付請求書」が必要です。  
▽身体障害者手帳を持っている人  
▽両下肢・体幹または移動機能の障害程度が、一級

または二級  
▼心臓・じん臓・呼吸器・ぼうこう・直腸・小腸の障害程度が、一級から三級  
▼戦傷病者手帳を持っている人  
▼両下肢・体幹の障害程度が、特別項症から第二項症  
▼心臓・じん臓・呼吸器・ぼうこう・直腸・小腸の障害程度が、特別項症から第三項症

○投票用紙の交付請求  
請求書に郵便投票証明書を添えて、七月十九日(水)までに市選挙管理委員会に請求してください。

## お出かけ前に投票をおまかせから



### 投票区一覧表

投票区	投票場所	区 域
第1投票区	倉治小学校体育館	倉治、東倉治、神宮寺、大字倉治
第2投票区	第2中学校体育館	郡津、幾野、大字郡津
第3投票区	交野小学校体育館	私部1・5・6・7・8丁目、青山
第4投票区	交野武道館	私部2・3・4丁目、私部西
第5投票区	第1中学校体育館	私部南、向井田、大字私部
第6投票区	星田小学校体育館	星田1・2・3・4・5・6丁目、星田北
第7投票区	第3中学校体育館	星田7・8・9丁目、星田山手、南星台、大字星田
第8投票区	私市会館	私市、大字私市、私市山手
第9投票区	森区民ホール	森南、森北、大字森、大字傍示
第10投票区	寺集会所	寺、大字寺、寺南野
第11投票区	梅が枝集会所	梅が枝
第12投票区	コミュニティ会館松の実	松塚
第13投票区	さくら丘自治会館	天野が原町
第14投票区	妙見坂小学校体育館	妙見坂、妙見東
第15投票区	藤が尾会館	藤が尾



# 企画

まちづくり

問い合わせは企画室

## 交野市第2京阪 国道対策協議会

### 総会を 開催

交野市第2京阪国道対策協議会は、六月五日に本年度の総会を開きました。

総会では、六十三年度の事業報告と決算を承認した後、本年度の事業計画と予算等を可決しました。

本年度は、次のような事業計画を定め、建設省や大阪府から提示された計画案についての具体的な調査・研究を行います。

### 協議会の活動方針

一昨年九月に事業主体から提示された第二京阪道路の具体計画案について慎重に検討するとともに、第二京阪道路が本市におよぼす諸影響および市民の生活環境や教育・文化環境の保全対策、産業経済環境の整備対策等について調査研究し、第二京阪道路が多数市民の理解と協力を得られるものとなるよう関係機関との調整を行う。

### 各委員会における

#### 調査研究

各委員会において、第二京阪国道が、本市固有の地勢に適合し、かつ、地域の気象条件を基礎として、二十一世紀に向け最も優れたものとなるよう具体的な検討をするとともに、専門委員会の中間報告で指摘されたアセス準備書案に対する専門分野における問題点等について調査・研究を行う。

なお、道路構造並びに生活環境の調査・研究については、道路構造の如何によつて、生活環境への影響の度合いが異なる等、相互の調査・研究が密接に関係することから、当分の間、道路構造・生活環境合同委員会を開催し、提示された計画案の問題点とその対応策の有無、道路構造の修正案や代替案についての、生活環境への影響等を検討することとする。

- ①生活環境影響調査研究
- ②次々の事項を重点的に検討する。
- ③交通量および供用開始後の予測交通量
- ④大気汚染と地形・気象上の関連および拡散と濃度の変化
- ⑤大気汚染防止技術の研究
- ⑥有害物質の検討

- ⑤大気汚染・騒音・振動・低周波空振動に関する研究
- ⑥自然環境や社会環境に対する影響について
- ⑦既設道路の実地視察
- ⑧産業経済環境影響調査研究
- ⑨次々の事項を重点的に検討する。

- ①交通環境の変化および地域分断等による農業・工業・商業の諸活動に与える影響について
- ②地下水流および水位の変化による農業生産活動に与える影響について
- ③商圏の変化による商業・消費活動に与える影響について
- ④道路構造・交通体系等調査研究
- ⑤次々の事項を重点的に検討する。
- ①計画案についての調査・研究を行うとともに、自然環境・生活環境および社会環境に与える諸影響の調査・研究の推移を踏まえて道路構造の有り方についての検討を行う。
- ②計画案の問題点の検討および修正案、代替案等について検討を行う。
- ③第二京阪道路に関連する市内の道路の体系的な整備について検討を行う。
- ④教育文化環境影響調査研究
- ⑤次々の事項を重点的に検討する。
- ①計画案が本市の教育環境や

文化環境に与える諸影響等についての調査・研究を行う。

②沿道地域に所在する各教育施設・文化施設等の保全対策、校区等の分断対策について検討を行う。

### 市域全域が地価 監視区域に指定 土地取引の届出 面積基準が引下げ

国土利用計画法では、地価が急激に上昇し、または上昇

するおそれがあり、これによって適正かつ合理的な土地利用が困難となるおそれがあると認められる区域について、都道府県知事は期間を定め、監視区域として指定することができますとされています。

この度の監視区域の指定については、最近の大阪府下における急激な地価の上昇を抑制するために指定されたものです。

交野市においては、昭和六十三年一月四日に関西文化学術研究都市区域（学研区域）が監視区域として指定されましたが、平成元年七月一日より学研区域内の届出面積が引下げられるとともに、学研区域外の区域についても監視区域の指定を受け、市域全

域が監視区域となりました。このことにより、土地取引等に係る届出面積基準が左表のとおりとなりました。

なお、監視区域の指定期間は次のとおりです。

○指定期間 平成元年七月一日～平成五年一月四日

届出面積基準	区域区分	引下げ前	引下げ後
	学研区域	市街化区域	500㎡
市街調整区域		2,000㎡	300㎡
その他の区域	市街化区域	2,000㎡	300㎡
	市街調整区域	5,000㎡	1,000㎡

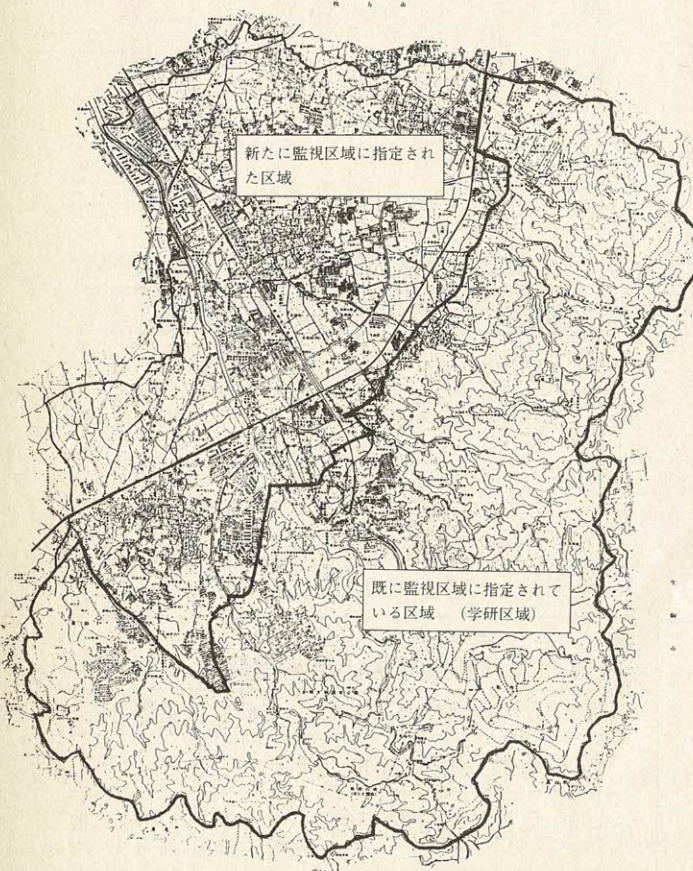

# 健康は自分で管理

## 問い合わせは健康管理室

### 総合健診

九月分以降の予約を受け付けています。  
 ○とき 毎月第一水曜日  
 ○ところ 保健センター  
 ○対象 市内在住の四十歳以上の人  
 ○内容 問診・血液検査・心電図検査・血圧測定・検尿・身体計測・胃がん検診・肺がん検診(結核検診)・大腸検診 女性には乳がん検診・子宮がん検診(けい部・体がん)  
 ○結果 医師から個別に結果説明・歯科相談・保健指導・栄養指導(相談)

### 胃がん検診

七月分以降の予約を受け付けています。  
 ○とき 2年2月末までの毎週火曜日

### 乳がん検診

乳がんの発生要因として、動物性脂肪の過剰摂取、未婚中絶、流産、短い授乳期間、遺伝等が指摘されています。乳がんの発生年齢は、五十歳から五十四歳代での増加と

二十歳からの発生が言われています。  
 症状は硬いしこりと乳頭の異常分泌等です。  
 あなたもこの機会に受診されてはいかがでしょうか。

○ところ 交野病院  
 ○対象 市内在住の四十歳以上の人  
 ○費用 七百元  
 ○申し込み 交野病院または保健センター  
 ○申し込み 直接下表の医療機関  
 ○費用 二百円

### 子宮がん検診

#### 集団検診

○とき 奇数月の第三水曜日 午後1時15分  
 ○ところ 保健センター  
 ○対象 市内在住の三十歳以上の女性  
 ○費用 八百円(けい部のみ四百円)  
 ○申し込み 健康管理室  
 ○個別検診(市内の産婦人科)  
 ○とき 2年2月末まで  
 ○対象 市内在住の三十歳以上の女性  
 ○費用 千円(けい部のみ六百円)  
 ○申し込み 下表の産婦人科

#### 乳がん検診取り扱い医療機関

(順不同)

病院・医院名	住所	電話番号
交野病院	私部2-11-38	91-0331
三宅医院	倉治7-46-1	93-0108
飾森診療所	倉治3-2-3	91-5513
明石クリニック	星田8-1-9	92-7137
岡本診療所	森北1-23-10	91-2922

#### 子宮がん検診取り扱い医療機関

(順不同)

医院名	住所	電話番号
鈴木産婦人科	郡津5-34-3	91-6152
はと産婦人科	藤が尾4-3-16	91-4103
藤原産婦人科	梅が枝44-3	92-0341



## ふえています……痛風

### ▲市民健康講座

6月22日(木)、保健センターで尾崎クリニックの尾崎正行さんを講師に迎えて、「ふえています…痛風」について市民健康講座が開かれました。「特に成人・男子・肥満体の人に多く、合併症も引き起こす」とあって、参加者60人も真剣な表情で質問や相談をしていました。(レポーター 小出佐喜子)  
 (訂正) 6月号8ページ中の尾崎正行さんは尾崎正行さんの誤りでした。

### 子宮体がん検診の対象者

最近六ヶ月以内に不正性器出血のあった人で、次のいずれか

- 五十歳以上の人
- 閉経以後の人
- 妊娠の経験がなく、月経が不規則な人



### 求めていますあなたの心 ♡献血にご協力を♡

- 7月29日(土) ニチイ交野店 10:00~12:00 13:00~15:00
- 8月9日(水) タイヨーストア 10:00~12:00 13:00~16:00
- 問い合わせ 福祉センター



# 夏休み 親子動物教室

ペットのしつけ・育て方

人間は皆自分以外のものに愛情をそそぎながら生きています。  
ものをいわない動物とのつきあいは、心を洗ってくれる気がします。  
そんな動物たちのことを理解し、身近な動物である犬の飼い方・病気などのことを知っていただくため、夏休み親子動物教室を開きます。犬を飼っている、またはこれから飼う予定の人は、この機会に親子で参加しましょう。

二回とも受講された人には、修了証書を発行します。  
○とき・内容  
▽8月24日(木)午後2時 「野生動物について」映画と講演 講師は動物園獣医師  
▽8月25日(金) 午後2時 「犬の正しい飼い方・病気について」講演 講師は市内開業獣医師  
「犬のしつけについて」実演 講師は公認一等訓練士正 白藤 治さん

○ところ 体育文化センター  
○対象 市内在住の小学生および保護者  
○定員 親子(小学生と保護者)三十五組 約七十人  
○参加費 無料  
○申し込み 7月20日(木)から電話で健康管理室(先着順)

## 一生自分の歯で食べよう ③⑤

### 入れ歯の調整

枚方歯科医師会交野班 雲川清明

大部分の入れ歯は、入れた当初は何となく痛みがあるとか、あるいは少し痛みがあっても普通なのです。そこで、次の日、歯科医の

所へ行って、かみ合わせの調整をしてもらってください。この際かみ合わせを一度に大きくすると、かめない入れ歯ができたり、他の場所が痛

## 1歳6カ月児健診

○とき 7月18日(火) 午後1時～2時30分  
○ところ 保健センター  
○対象 六十二年十二月生まれの幼児

## 3種混合・2種混合

### 予防接種

三種混合予防接種(破傷風、ジフテリア・百日咳)と、二種混合予防接種(破傷風・ジフテリア)を下表の日程で行います。

この予防接種は個人に通知しますが、万一届かないときは直接会場へおこしください。六十二年八月から十月までにI期を済ませた人は、平成二年一月から三月までにII期の接種を受けてください。費用は無料です。

**I期**  
○対象 二歳以上四歳未満の幼児  
○接種方法 下表の日程で三週から八週の間隔で三回接種  
**II期**  
○対象 二歳以上五歳六カ月未満の幼児で、I期三回目終了後一年以上経過した幼児  
○接種方法 下表の日程のうち一回接種  
**三種混合(青色の間診票)**  
**I期**  
○対象 二歳以上六歳未満の幼児

○接種方法 左表の日程で三週から八週の間隔で三回接種  
**II期**  
○対象 二歳以上六歳未満の幼児で、I期三回目終了後一年以上経過した幼児  
○接種方法 左表の日程のうち一回接種

(注意)  
▽幼児の体温を計り母子健康手帳を持ってきてください  
▽母子健康手帳を忘れたときは予防接種を受けられないこともあります  
▽すでに百日咳にかかった幼児は、二種混合の接種を受け

## 3種混合・2種混合予防接種日程表

ところ	倉治公民館	妙見坂松下集会所	星田市民センター	保健センター
1回目	8月8日(火)	8月9日(水)	8月10日(木)	8月11日(金)
2回目	9月12日(火)	9月11日(月)	9月13日(水)	9月14日(木)
3回目	10月9日(月)	10月11日(水)	10月12日(木)	10月13日(金)

○受付時間 3種混合は13:45～14:45 2種混合14:45～15:00

- ◎ 次の人は予防接種を受けられません。
- 発熱している人、または著しい栄養障害者
  - 心臓血管系疾患、じん臓疾患または肝臓疾患にかかっている人で、当該疾患が急性期もしくは増悪期または活動期にある人
  - 接種液の成分によりアレルギーになるおそれのある人
  - 接種しようとする接種液により異状な副反応をおこしたことがある人
  - 接種前1年以内にけいれんの症状をおこしたことがある人
  - おたふくかぜ・水ぼうそう・はしか・風疹・ウイルス性疾患にかかりなっており1ヵ月以内の人
  - 上記の他に小児マヒ、BCG、麻疹の予防接種を受けた時は1ヵ月以上、日本脳炎の予防接種を受けた時は2週間以上経過していない人

# 保健所だより

問い合わせは四条畷保健所

☎78・1021

乳幼児の相談・健診には母子健康手帳を持ってきてください。  
○実施場所 (四)一四条畷保健所、(保)一保健センター、(福)一福祉センター

## 一般健康相談 (四)

○毎週火曜日、9:30~10:30  
胸部レントゲン検査、風疹抗体検査、血液検査(診断書は金曜日の午前に交付)

## 食事栄養相談 (四)

○7月24日(月) 予約制、高血圧や糖尿病などの食事療法

## 精神衛生相談 (四)

○予約制 精神障害・アルコール中毒

## 乳幼児健康相談 (福)

○7月26日(水) 1:30~2:30  
療育相談 (四)

○7月18日(火) 1:00受付 先天性股関節脱臼の早期発見 大腿四頭筋拘縮症等

## 3ヵ月児健診 (保)

○8月8日(火) 1:00~2:00  
対象は平成元年4月生まれの乳児

## 2歳児歯科健診フッソ塗布(四)

○7月28日(金) 予約制 1:30~2:30 費用330円 対象は62年6月・7月生まれの幼児

## 3歳児健康診査 (保)

○7月27日(木) 1:30~2:30 対象は61年5月・6月生まれの幼児

## 妊婦教室 (保、4回で1コース)

○8月2日・9日・16日・23日  
いずれも水曜日 1:00~4:00

## 母乳育児相談 (福)

○7月19日(水) 予約制  
すくすく育児教室 (福)

○7月26日(水) 1:30~3:30

# し尿

## 収集車が通れるよう

### ご協力をお願いします

狭い道路上に駐車車両がありますと、し尿収集車の通行の妨げになります。  
また、収集できない家庭が生じます。  
し尿収集業務に支障のないよう、駐車厳禁にご協力をお願いします。

## 8月中旬(お盆)

### 収集日が変わります

清掃業者(し尿収集業者)が八月十五日・十六日と休業するため、若干、し尿収集日が変わります。

収集日の確認は環境事業部環境第二課まで問い合わせください。

## 中学校卒業程度

### 認定試験

文部省初等中等教育局では、平成元年度就学義務猶予免除者の中学校卒業程度認定試験をします。

この試験に合格した人には、高等学校の入学資格が与えられます。

○受験資格  
▽就学義務猶予免除者または同免除者であった人で、平成二年三月三十一日までに

満十五歳以上になる人  
▽尋常小学校または国民学校に就学義務猶予免除された人

▽就学義務猶予免除を受けず、さらに義務教育諸学校を卒業

業することができなかった人で、就学義務猶予免除を受けることができず、事由に相当する事由があったと文部大臣が認めたと人

○試験日 11月10日(金)

○試験科目 国語・社会・数学・理科・外国語(英語・ドイツ語・フランス語の内の一つ)

○願書受付 8月7日(月)~9月6日(水)

○問い合わせ 大阪府教育委員会(☎06・941・0351)

## 健康保険・厚生年金保険

### 報酬月額算定基礎届

8月1日~10日

報酬月額算定基礎届とは、事業主がその年の五月から七月までに支払った従業員の給与を、算定基礎届に記入し、社会保険事務所へ提出する届です。

この届は、政府管掌健康保険および厚生年金保険の保険給付金や保険料の計算の基礎となる大切な届です。

届の提出期限は、八月一日から十日までの短期間ですので、早めに準備をすすめ期限内に正しい届出をしましょう。

○問い合わせ 枚方社会保険事務所(☎46・5011)

○問い合わせ 大阪府教育委員会(☎06・941・0351)

## 簡保・特約制度

### 切替えは8月31日まで

昭和六十二年九月一日に簡易保険特約制度が改正され、同年八月三十一日以前に加入された特約についても、一定の条件のもとに新しい特約へ切替えることができますが、八月三十一日をもって終了します。

○問い合わせ 交野郵便局(☎93・3295)

## 免状の書換え

# 危険物取扱者 消防設備士

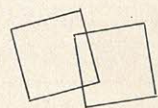

消防法が改正され、四月一日より、危険物取扱者免状・消防設備士免状の様式が、ラミネート処理したもの(運転免許証大)に改められたことになり、免状の書換えが必要になりました。

これは、従来免状の写真書換え義務のなかったものが、十年に一回写真の書換え義務が定められたためです。

このため、(消防試験研究

手続き 再交付 持参するもの	書換え			再交付と書換え	備考
	再交付	本氏 籍名 写真	再交付 と 書換え		
免状	△※1	○	○	△※1	※1. 汚損・破損のとき持参
写真 (縦3cm×2.4cm) 2枚	○	○	○	○	
戸籍抄本 1通	△※2	○	○	○	※2. 住民票で本籍地記入のものでも可
印鑑 (免状取得者のもの)	○	○	○	○	
手数料 (大阪府証紙)	1,800円	700円	1,600円	2,500円	

センター大阪支部では、次のとおり写真書換えの出張事務をします。

○とき 8月7日(月) 午前9時30分~午後4時30分

○ところ 北河内府民センター

○対象 昭和三十四年三月三十一日以前に交付された免状を持つている人

▽昭和五十四年四月一日~昭和五十七年三月三十一日の間に交付された免状を持つている人

○書換え期限 平成4年3月31日

○手続きに必要なもの 右表

○問い合わせ (消防試験研究センター大阪支部(大阪市中央区谷町二丁目二十二番地))

☎06・941・8430

なお、同センター大阪支部でも書換えができます。

# 福祉

## 老人作品展覧会 作品を募集しています

六十歳以上の人たちが、余暇を利用して製作した作品で、生きがいを高め創作意欲のわく作品を募集しています。

○と き 9月25日(月)・26日(火)・27日(水) 午前9時～午後5時

○ところ 福祉センター

○公募作品 日本画、洋画、書道、陶芸、写真、俳句、手芸、木彫、工作物など

○共催 交野市・交野市老人クラブ連合会

○申し込み・問い合わせ 9月22日(金)までに福祉事務所

## 善意銀行 (交野市社会福祉協議会)

次のみなさんから預託していただきました。

○森の一市民から三万円

○交野阜月益裁会から三万円

○私部西の大矢三郎さんから一万円

○郡津の一市民から二千元

○ありがとうございます。

## 祈りの日(原爆の日)に 1分間の黙とうを!

8月6日 午前8時15分  
8月9日 午前11時2分

原爆死没者のめい福と世界恒久平和を願います。(広島市・長崎市)

Q 傘をさしていたところ傘から落ちた。ズックが白いスカートに当たり、その部分が傘の色・赤で染まってしまいました。すぐにクリーニングしたのですが、赤い色はとれませんでした。

販売店に傘の苦情を申し出ましたが、五カ月前に買ったもので、購入時にもらったレシートも今はなく、販売店では「当店で買った傘ではない」と言っており取り

## 医療費の 助成をしています

- 重度障害者
- 母子家庭
- 両親の保護が受けられない児童

市では、重度の心身障害者、母子家庭の養育者(女子)と子および両親の保護を受けられない児童の医療費の一部を助成しています。

下表に該当する人は申請してください。

○申し込み 福祉事務所

## 消費者相談

## 傘の品質表示ラベル



合つてくれませんか。傘には製造メーカーを示す表示はついていません。メーカーを捜し出す方法は

Q 傘をさしていたところ傘から落ちた。ズックが白いスカートに当たり、その部分が傘の色・赤で染まってしまいました。すぐにクリーニングしたのですが、赤い色はとれませんでした。

販売店に傘の苦情を申し出ましたが、五カ月前に買ったもので、購入時にもらったレシートも今はなく、販売店では「当店で買った傘ではない」と言っており取り

できません。

残念ながら苦情解決のためのでたては何もありません。

助言 傘は「家庭用品品質表示法」で、購入時に消

費者が品質を識別できるように必要事項を表示しなければならぬと定められています。

① かさ生地組成(ナイロン○○%など)

② 親骨の長さ(五十三センチ)

③ 親骨の表面加工(ニッケルメッキなど)

④ 製造業者名または販売業者名またはそのいずれかの業者を示す登録番号

以上四項目です。

この表示は傘の身元保証書のようなものですが、スペースの関係からでしょうか、傘の袋などの見やすい場所に添えてつけられています。

購入後、このラベルをきちんと保管していますか。傘だけでなく衣料品などについている品質表示ラベルはとも大切なものでもあります。

レシートと一緒に保管しておくようにしましょう。

	障害者医療	母子家庭医療	児童医療
対象者	<ul style="list-style-type: none"> <li>1～2級の身体障害者手帳所持者</li> <li>重度の精神薄弱者(療育手帳「A」の所持者)</li> <li>中度の精神薄弱者で身体障害者手帳所持者(療育手帳「B」)と障害者手帳3～6級)</li> </ul>	<ul style="list-style-type: none"> <li>母子家庭の義務教育終了前の子を養育する女子とその子(入院・通院)</li> <li>18歳未満の母子家庭の子(入院のみ)</li> </ul>	<ul style="list-style-type: none"> <li>両親が死亡した児童</li> <li>両親の生死が明らかでない児童</li> <li>両親から遺棄されている児童</li> <li>両親が精神または身体障害により長期にわたって労働能力を失っている児童</li> <li>両親が法令により長期にわたって拘禁されている児童</li> </ul>
所得制限	本人所得 1,000万円	児童扶養手当の所得制限を適用	本人所得 1,000万円
申請に必要なもの	<ul style="list-style-type: none"> <li>健康保険証</li> <li>印鑑</li> <li>所得証明書が要る場合があります</li> <li>身体障害者手帳または療育手帳(重複障害者は両手帳)</li> </ul>	<ul style="list-style-type: none"> <li>健康保険証</li> <li>印鑑</li> <li>所得証明書が要る場合があります</li> <li>児童扶養手当証書は年金証書、戸籍謄本、世帯全員の住民票の写し各1通</li> </ul>	<ul style="list-style-type: none"> <li>健康保険証</li> <li>印鑑</li> <li>所得証明書が要る場合があります</li> <li>戸籍謄本、世帯全員の住民票各1通</li> <li>その他事実を確認することができる書類</li> </ul>
対象外	<ul style="list-style-type: none"> <li>老人保健・老人医療の適用を受けられる人</li> <li>被用者保険本人の場合健康保険から一部負担金の還元を受けられる人</li> </ul>	<ul style="list-style-type: none"> <li>老人保健・老人医療および障害者医療の適用を受けられる人</li> <li>被用者保険本人の場合健康保険から一部負担金の還元を受けられる人</li> </ul>	<ul style="list-style-type: none"> <li>養子縁組をしている人</li> <li>就職をしている人</li> <li>婚姻をしている人(事実婚も含む)</li> <li>障害者医療・母子家庭医療および乳児医療の適用を受けられる人</li> </ul>

# スナツプ

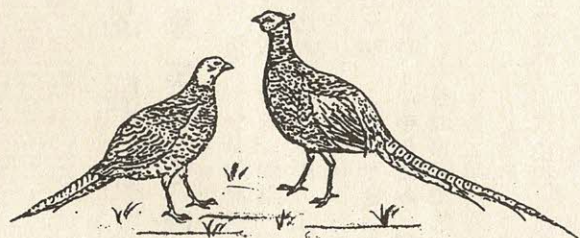

市の鳥「きじ」(昭和61年11月3日制定)

## ▶バレーボールに燃える

第18回交野市中学校対抗バレーボール大会が6月11日・18日に開かれました。大会には市内の中学校、市立第1・第2・第3・第4と関西創価中学校から計16チームが参加、リーグ戦で優勝を競いました。一球一球に全神経を集中しながらきびきびとプレーしていました。(大会結果は23ページに掲載)



## ◀まわし姿もかわいらしく……

6月4日(日)、武道館前相撲場で第13回交野市長杯わんぱく相撲大会が開かれ、小学生男女106人(内女子6人)が参加しました。

顔を真っ赤にして取り組むちびっ子力士の熱戦に、家族・友人の声援も力が込められていました。(大会結果は22ページに掲載)

(レポーター 馬場奈於美)



## ▶奉仕活動に汗!

地域の人や車が安全に通行できるようにと農家の人たち30人が集まり、東高野街道と旧高田道(星田北6丁目)を整備しました。

日ごろ、農作業をするときに利用している道なので、自分たちの手で整備しようと、みんな汗を流してがんばっていました。





#### ◀加藤肥後守の刻印

岩所神社（磐船神社）のご神体・磐船岩にあるという文字の拓本が6月1日（木）にとられました。白装束でお祓いを受け、真新しいわらじをはいての作業でした。一文字が30cm角ほどの大きさに彫られた文字は、今もはっきりと「加藤肥後守」と読み取れました。

#### ▼ルールを守って安全運転を！

5月28日（日）、交野小学校でミニバイク講習会が開かれ、約30人が参加しました。

参加者のほとんどは主婦で、婦警さんの実技なども交えての熱心な指導のもとに、真剣に取り組んでいました。

（レポーター 清水 美衣）



#### ▲心の中に響きわたる歌声

6月8日（木）、体育文化センターで、「森のコンサート」と題して女声コーラス・ミニコンサートが開かれました。

「ウィーンの森の物語」・「讚美歌」等さわやかな歌声と美しいハーモニーに、100人を越す聴衆はうっとり聞き入っていました。

（レポーター 小出佐喜子）



#### ▶やる気を育てる！

6月7日（水）、長宝寺小学校で人権講演会が開かれ、約50人が参加しました。

「やる気を育てる家庭教育」をテーマに山本紹之介さんが講演。「子供の心を読みとり、共感と信頼・是認の表情と態度・言葉で対話することが大切」と参加者同志で対話の実践をしていました。



▶ **生き生き10周年**

6月10日(土)の私市小学校創立10周年記念行事では、授業参観や、わら・木工細工の製作、バザーなどがありました。中でもお父さんやお母さんによる模擬店には、どこも長い列ができ、子供たちは手にしたチケットで買物したり、ミニSLやフアフアペンギンに乗ったり、金魚すくいや魚つかみに生き生きしていました。まるで交野まつりの前夜祭(子供まつり)のようなにぎわいでした。

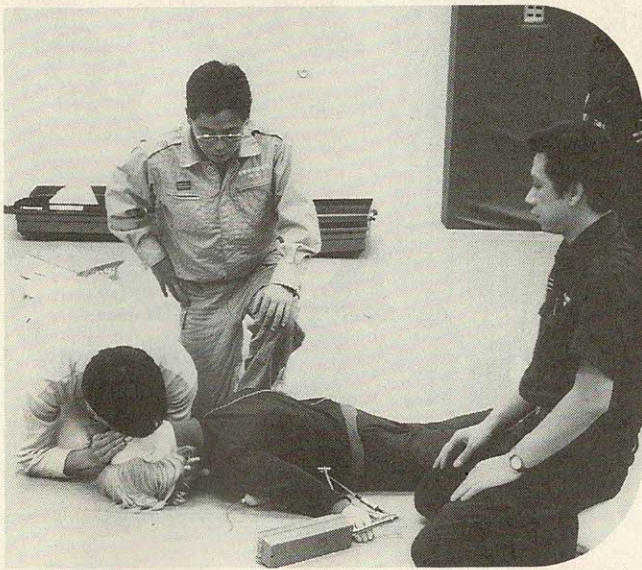

◀ **スポーツ指導者に救急法講習会**

6月13日(火)、体育文化センターで、スポーツ指導者を対象に「心肺蘇生法・包帯法」の第1回スポーツ指導者救急法講習会が開かれました。

市消防署員を講師に迎え、三角巾を使った応急処置や人形を相手に人工蘇生の実技訓練もあり、参加者は事故に対処できる力を身につけようと熱心に取り組んでいました。

(レポーター 中川 佳子)

▶ **空手道選手権大会**

6月11日(日)体育文化センターで、創立10周年を迎えた交野市空手道連盟が選手権大会を開き、小学生から大人まで150人の選手が出場しました。型の部・組手の部ともに気迫に満ちた試合が次々と展開されていました。

(大会結果は23ページに掲載)



**市 の 人 口**

6月末日現在		月の動き	
人口	66,195人	出生	44人
男	32,849人	死亡	19人
女	33,346人	転入	246人
世帯数	19,925	転出	312人

**6月の火災と救急**

	火災出動	救急出動
6月	0件	107件
元年累計	4件	573件
63年同期	15件	570件

**6月の交通事故**

	発生	死亡	けが
6月	26件	1人	35人
元年累計	118件	1人	149人
63年同期	112件	1人	135人



# 図書室だより

新 着

一 般 書

- 中央公論社
  - 〔山陰を旅する人たち〕 上村 武男 編集工房ノア
  - 〔新感覚のインテリアデザイン〕 講談社
  - 〔長崎市長への七三〇〇通の手紙〕 径書房
  - 〔病める裁判〕 渡部保夫 文芸春秋
  - 〔老いたる父と〕 杉原美津子 文芸春秋
  - 〔人生の親戚〕 大江健三郎 新潮社
  - 〔号令のない学校〕 佐藤真知子 学陽書房
  - 〔ル・パスタン〕 池波正太郎 文芸春秋
- 〔ぼくが医者をやめた理由、つづき〕 永井 明 平凡社
- 〔金沢望郷歌〕 五木寛之 文芸春秋
- 〔花の家事ごよみ〕 吉沢久子 じゃこめてい出版
- 〔Zeroより愛をこめて〕 安野光雅 暮らしの手帖社
- 〔赤ちゃんからの読み聞かせ〕 浅川かよ子 高文研
- 〔幸福村〕 津村節子 新潮社
- 〔残像に口紅を〕 筒井康隆
- 〔覚悟ノ〕 西部 邁 弓立社
- 〔女の怒り方〕 佐藤愛子 青春出版社
- 〔たった一人の北極行〕 ジャン・ボナールズ 福音館書店
- 〔空からきたねこ〕 なかえよしを 佼成出版社
- 〔ともだち〕 大野真貴乃 リプロポート
- 〔おとうさんとおるすばん〕 貴志真理 福武書店
- 〔大きな石のモアイ〕 木村昭平 福武書店
- 〔ぼくのわたしのよ〕 レオ・レオニ 好学社
- 〔こんがらかってこんがらかって〕 東民正利 パロル舎
- 〔マアヤのやさいばたけ〕 レーナ・アンダーソン 佑学社
- 〔大型トラックのつて〕 ジャン・マーク 大日本図書
- 〔キャベツ畑で夢をみた〕 最上二平 文研出版
- 〔悲劇の皇子〕 山本藤枝 偕成社
- 〔猿島の七日間〕 彦 一彦 福武書店
- 〔マデックの罫〕 ロブ・ホワイト 評論社
- 〔さんぽさんぽ〕 梅田 俊作 文研出版
- 〔そらいろのひまわり〕 石井 睦美 草土文化
- 〔砂漠は生きていた〕 高田 勝 福音館書店
- 〔へんてこな一週間〕 山中恒 金の星

## 児童書

〔わからんちんのココ〕 はた たかし 福音館書店

〔なーんのはながひーらいた〕 香山美子 童心社

〔ペンギンたちの夏〕 スーザン・ボナールズ 福音館書店

〔空からきたねこ〕 なかえよしを 佼成出版社

〔ともだち〕 大野真貴乃 リプロポート

〔おとうさんとおるすばん〕 貴志真理 福武書店

〔大きな石のモアイ〕 木村昭平 福武書店

〔ぼくのわたしのよ〕 レオ・レオニ 好学社

〔こんがらかってこんがらかって〕 東民正利 パロル舎

〔マアヤのやさいばたけ〕 レーナ・アンダーソン 佑学社

〔大型トラックのつて〕 ジャン・マーク 大日本図書

〔キャベツ畑で夢をみた〕 最上二平 文研出版

〔悲劇の皇子〕 山本藤枝 偕成社

〔猿島の七日間〕 彦 一彦 福武書店

〔マデックの罫〕 ロブ・ホワイト 評論社

〔さんぽさんぽ〕 梅田 俊作 文研出版

〔そらいろのひまわり〕 石井 睦美 草土文化

〔砂漠は生きていた〕 高田 勝 福音館書店

〔へんてこな一週間〕 山中恒 金の星

## ブンブン号の巡回 (7月)

ステーション名	時 間	曜日	7月
星田山手3丁目	10:00~11:30	日	9
妙見東 (中公園前)			
水道局正門前	13:30~14:30	日	9
私市山手ちびっこ広場前	13:30~15:00		
妙見口 (バス停前)	15:00~16:30		
私市会館前	15:30~16:30		
森南3丁目	13:30~14:30	木	6・20
妙見坂W-3棟前	13:30~15:00		
南星台公園	15:30~16:30		
星田山手1丁目(どんぐり公園)	15:30~16:30		
郡津駅前 (交野会館)	13:30~15:00	土	8・22

## 動く図書分室 (7月)

分 室 名	時 間	曜日	7月
藤が尾 (藤が尾会館)	13:30~16:00	水	12日

## スポーツの窓(20)

~アドバイスは

適切に~

いろいろなスポーツの中で、コーチからのアドバイスは、たいてい選手の実力に対してなされる事が多いようです。ところが心理学の研究では、「それでいい」「それが正しい」というアドバイスの方が、技術の習得には効果が大きいということが知られています。ほめるということが大切なのです。どのようなタイミングで与えたら一番効果があるのでしょうか。

人が運動をして、その感覚がまだあざやかに記憶されている間がよいのです。多くの研究では、十秒を過ぎると、記憶は急速にあまりになつてくるとされています。

そこで、動きの記憶が脳裏にやきついている十秒以内にアドバイスをしようにしましょう。

しばらく時間がたつてからのアドバイスは、たとえほめられても、学習効果という点では不十分です。

また、運動が終わらないうちに出されたアドバイスの効果も薄くなります。

どんなスポーツにおいても、「いいところを見つけよう」「タイムングよくアドバイスをしよう」ということを心掛けてコーチをしましょう。

そして、楽しくスポーツをしたいものです。

体育指導委員会

## 7月

### 河川愛護月間

川を大切に

大阪府では、川との親しいふれあいを再び取り戻すため、みなさんが川にいたたかい手をさしのべていた大きく、次のような呼びかけをしています。

- ☆子供たちにきれいな川を残そう
- ☆川は私たちの暮らしを支えています
- ☆堤防は川の命です
- ☆川はみんなのもの
- ☆川は生きています
- ☆川を清潔にしましょう

# 催し・募集

## 心身障害児(者)の 日帰り親子キャンプ



日帰り親子キャンプ(63年)

市では、心身に障害をもっている子供たちに、日常生活では体験できない集団生活を体験してもらおうと、「親子キャンプ」を企画しました。

○とき 8月19日(土)午後4時～8時

○ところ 野外活動センター(雨天の場合は福祉センター)

○対象 市内在住の心身障害児(者)

○内容 出店やキャンプファイヤーなど

○参加費 三百円(夕食代として)

○申し込み・問い合わせ 7月15日(土)～8月10日(木)までに体育文化センター

電話でも申し込みます。

### 第12回交野が原賞

#### 詩作品募集

児童・生徒の詩を対象とした『交野が原賞』の作品を募集。作品内容は自由で一人三編以内、未発表の自作に限る。原稿用紙の末尾に学校名・学年・氏名・住所を記入。作品は返却しません。対象は小学

中学・高校生。締め切りは7月20日(木)。主催は交野詩話会。応募先は〒576交野市私部二ノ二十九ノ一体育文化センター内社会教育課『交野が原賞』作品係

### プール一般開放

#### 市内中学校

市内中学校のプールを一般開放します。

○開放日時 下表

ただし、雨天の日は中止します。

○対象 市民(幼児の利用は保護者が必要です。)

○禁止事項

▽水中メガネの使用

▽プールサイドからの飛び込み

▽監視員が危険と判断する行為など

○問い合わせ 体育文化センター

### 泳げる人・泳げない人

#### みんな集まれ

#### ジュニア水泳教室

泳げる人も、泳げない人も夏は水泳で体力づくり

○とき 8月14日(月)～19日(土)

▽初級：午前10時～正午

▽中級：午後1時30分～3時30分

○ところ 岩船小学校プール

○対象 市内在住の小学生4～6年生

○コース

▽初級 25分泳げない人

▽中級 25分泳げる人

○定員 各コース70人

○参加費 三千円

○持ち物 水着、水泳帽、タオル

○お問い合わせ 幼児対策室

#### お母さん教室

#### 家庭教育学級

お母さん教室、家庭教育学級に参加しませんか。

参加費は無料です。

○お問い合わせ 幼児対策室

### 一般開放日程表

////// : 開放中止

日時	時間	7/22(土)	7/23(日)	7/29(土)	7/30(日)	8/12(土)
第1中学校	10:00~12:00	//////		//////		//////
	13:30~15:30					
第2中学校	10:00~12:00	//////		//////		//////
	13:30~15:30					
第3中学校	10:00~12:00	//////		//////		//////
	13:30~15:30					
第4中学校	10:00~12:00	//////	//////	//////	//////	//////
	13:30~15:30					

#### ☆お母さん教室

○とき 7月19日(水) 午前10時～11時30分

○ところ 福祉センター

○テーマ 子育てのこつあれこれ

○講師 元交野市教育相談員・元交野市立第二中学校校長 竹林令家さん

講演中、子供を預かります。

#### ☆家庭教育学級

○とき 7月28日(金) 午後2時～4時

○ところ 福祉センター

○テーマ 親子で折紙

○講師 国際折紙教育研究所主宰 桃谷澄子さん

○資格 十八歳以上の大学生(履歴書必要)

○人員 約十人

○賃金 一日五千六百円

○作業場所 森遺跡(丁R河内警駅前)

○申し込み・問い合わせ 体育文化センター

### 学生アルバイト 発掘調査作業員

募集

市教育委員会では、発掘調査作業員を募集しています。

○期間 7月～9月末日(予定)午前9時～午後5時

### 夏休みの社会勉強

#### 府庁見学はいかが

大阪府は、小学生(高学年)とその保護者を対象に、「夏休み親と子の府民教室」を開きます。

この教室は、府庁見学を通じて、大阪府や府議会の仕組み、仕事等の説明と、府政に対する正しい理解と認識を深めてもらおうとするものです。

親子で気軽に参加してください。

○とき 下表

○対象 大阪府に在住する小学生(四、六年生)と引率保護者(父母等)

○内容

▽大阪府議会議場の見学

▽大阪府と大阪府議会の仕組み・仕事等の説明

▽広報映画「おおさかハイライト88」の上映

▽大阪府庁本館屋上から周辺の説明

○募集人員 一回につき百人程度

○募集期間 7月1日(土)～7月25日(火)

○応募方法 希望者は、往復はがきに参加者名(児童は学年も記入)、住所、電話番号(連絡先)および希望日・希望時間(午前または午後の別)を記入

○申し込み先 〒540 大阪府中央区大手前2丁目1番22号 大阪府民情報室「夏休み親と子の府民教室」係

(注)①希望日・希望時間については、第2希望まで記入。

(2)先着順に受付し、定員になりしだい締め切る。

月	日	曜	時間	集合場所
7	27	木	各日とも 午前の部 9:15~12:00	府庁本館 正面玄関前
	28	金		
8	10	木	午後の部 13:15~16:00	
	11	金		

### 神宮寺ぶどうまつり

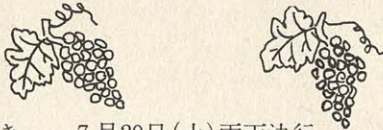

☆とき 7月29日(土)雨天決行

○品評会 午前9時30分~10時30分

○式典 午前10時30分~11時30分

○直売会 午前10時~

☆ところ 神宮寺ぶどう集出荷場

☆問い合わせ 神宮寺ぶどう出荷組合  
(☎91・0502)

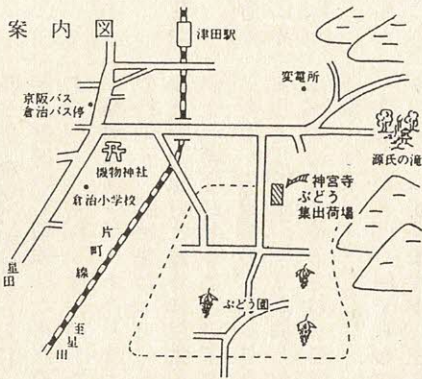

### 第12回

#### 京阪ブロック

#### 水中ゲーム大会

運動不足を解消し、健康づくりと生活能力の向上を図る水中ゲーム大会を開きます。

○とき 8月6日(日) 午後零時30分~4時(雨天決行)

雨天の場合は、体育館で玉入れやゲームを予定

○ところ 交野市立私市小学校プールおよび体育館

○対象 北河内七市に在住する精神薄弱者

(参加者は、できる限り保護者同伴でお願いします。)

○参加費 対象者一人につき二百円(傷害保険含む)

○申し込み・問い合わせ 7月31日(月)までに参加費を添えて、福祉事務所(社会福祉担当)

### 税の

#### 作文募集

—対象・高校生—

国税庁をはじめ全国の国税局、税務署では、私たちの生活に重要な役割を果たしている税について考えてもらおう

と、税に関する作文を募集しています。

○応募資格 高校生

○テーマ 内容が税に関するもの

(例) ●納税について考える

●我が家と税金

●税務署を訪れて

○応募点数と字数 一人一編 三千字以内

○応募方法 作文の末尾に①学校名②学年③氏名④性別を記入し、最寄りの税務署(総務課)へ郵送可!

○締め切り 9月5日(火)

○問い合わせ 枚方税務署

### 表

### 彰

まちづくり功労者  
建設大臣 表彰  
府知事 表彰  
星田山手地区  
保存修景計画推進協議会

この表彰は、「平成元年度まちづくり月間」の記念行事で、星田山手地区保存修景計画推進協議会が、昭和五十九年に本市で最初に市民参加のまちづくり計画である地区保存修景計画を策定し、地域の重要課題に対応してきた努力が認められたものです。

#### 地域環境美化功績者 環境庁長官表彰

交野市少年少女  
クリーンパトロール隊

この表彰は、多年にわたって地域の環境美化につとめられ、その功績が認められたものです。

#### 近畿管区 行政監察局長表彰

行政相談委員  
仲谷昇逸さん



ふるさとの山をいつまでも美しく

## 私たちの心が通じた

### 「人権の花」咲く

長宝寺小学校の校庭に、このほど「人権の花」が咲きました。

とは言っても、特別珍しい花ではありません。

昨年、人権の花運動で、「花を育てながら、人権（人間が生まれながらにもっている自由・平等の権利）について少しでも考える機会があれば」

という目的で植えられた花で、先生と五年生達が一生懸命世話をし、今年六月初めに赤や黄色のかわいい花を、咲かすことができました。

授業の中でも、校長先生から、重度の障害を乗り越えて、明るく精一杯がんばっている女性の話があり、人が生まれ

ながらに持っている自由・平等の権利とはどういうことなのかを、意見の交換をしたり、作文を書いて勉強したそうです。

健康な体では、あたりまえの行動が、障害を持っていることで、思いどおりに行動できない場合もあると思います。お互いの立場で、そこにちよつとした思いやりが加われれば、心のなごやかさは大きくふくらむでしょう。

人権といえば、何やらむずかしそうに思えますが、生まれた環境、教育、思想などで差別することなく、互いに仲

よくすることが自然で、最良の方法ではないでしょうか。そのためには、まず幼児期からのしつけ、親の態度が大切ですが、特に各家庭が明るく、家族でいろんなことについて話ができる時間を持ち、思いやりのある人間、心にゆとりを持てる人間であることが大事なのではないでしょうか。

レポーター 小出佐喜子



かわいく咲いた「人権の花」

レポーターだより

## 「笑顔の入所生」

### 自立をめざして

十八歳以上の重度障害者の就労および生活自立を目的とした施設——交野市立精神薄弱者通所授産施設「やわらぎ授産所」（所長 良子所長）——は、寺四丁目の障害者ワークスペースエリア内の静かな一角にあります。

開設は、昭和五十九年三月三十日に完成、そして開所されました。

開所時間は、月曜日から金曜日の午前九時から午後五時（土曜日は正午まで）で、入所生に応じた作業時間を組んで行われ、みんな元気に訓練にはげんでいます。

会社から注文を受けたオシポリ・シート・毛布のクリーニングとその包装が主な作業ですが、手先の訓練として、小さな玩具の組み立ても併せて社会復帰を目指し、頑張っています。

来所者に笑顔で「こんにちは」と、あいさつを返してくれる態度は、イキイキしています。先生と入所者のすばらしいコミュニケーションがうかがえます。

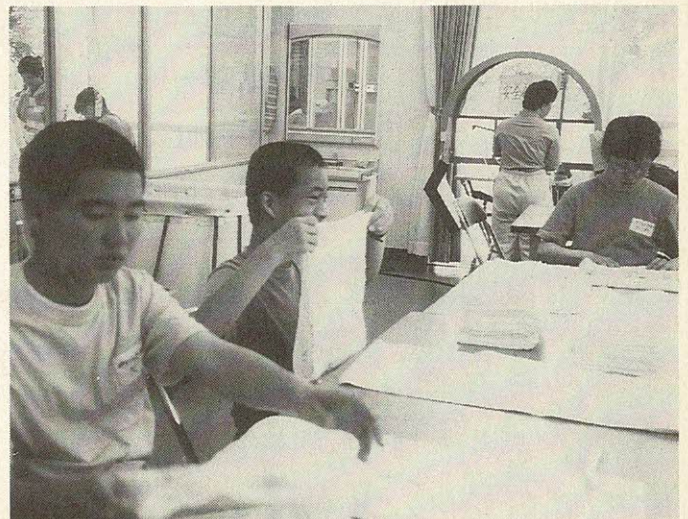

社会復帰を目指し頑張る入所生

クリーニングは、汚れが落ちるまで洗い直され、仕上げもよいので、注文者の評判も良いとのこと。また作業ばかりではなく、レクリエーションも多く取り入れ、特に他の人たちの交流を考慮した行事など、内容も豊富に考えられています。生活の張りや楽しみ、また可能性が見い出されるようにと、先生たちも愛情と努力を惜しみません。

自立への道は厳しいけれど先生との心の触れ合いが笑顔を作り、気持ちを明るくさせる源として定着しているのではないのでしょうか。

レポーター 馬場奈於美

# 「星田の伝承」

## 徳川家康の 逃走路

「天正十年六月二日の深夜。徳川家康は星田にきて、山城方面に出る間道に精通している農民二人を道案内に雇い、

木津川ベリ、飯の岡に達した。」

星田に残る言い伝えである。

山城ノ国高浜にも、これとよく似た言い伝えがある。

「河内越えの峠付近で道に迷っていた徳川家康を、山仕事をしていた一山弥左工門という人が、道案内をして田辺まで送った。」

というのである。

また、星田には家康がひそんでいたという竹やぶもある。道に迷った家康一行が、星田から田辺にかけて苦労したのは事実のようである。

本能寺の変が起きたとき、徳川家康は、泉州堺の妙国寺に滞在していた。

「織田信長、明智光秀に襲われる」の第一報を受けた家康は、京に向かつて発った。

河内の国飯盛で、京から下ってきた豪商、茶屋四郎次郎に出会い、「信長は殺された。」

「各地で一揆がおきている。」

「光秀が家康の行方を追っている。」等々、の情報を聞き、家康は居城岡崎城に帰ることを決断した。

家康は尊延寺・田辺・草内を通って六月二日夜、宇治田原に着いた。

宇治田原城主は、上地の豪族多羅尾の身内である。

六月三日、多羅尾一族に護られて、山城・伊賀の国境の御斎峠を越え、ここで服部半蔵配下の伊賀衆に引きつがれ、伊勢の国白子浜から三河湾を渡った。

岡崎城に逃げ帰る家康の一行に、駿河尻城主穴山梅雪という人がいた。

家康一行とはぐれ、単独で行動している。

「家康を裏切った」「家康が見捨てた」の二説がある。

「家康が見捨てた」説から推測すると、二日深夜、星田の農家をたずね、道案内を求めたのは、穴山梅雪ではなかつたらうか。

星田の竹やぶに身をひそめ夜の更けるのを待ってやっと道案内人を探したときには、家康はすでに宇治田原に着いていた。

家康の後を追った梅雪は、草内で一揆に襲われ、裏切者の汚名を着せられたまま、一命を落としてしまった。

レポーター 河合経男

〈参考資料〉

天王山の戦い―旺文社

京・近江の峠―京都新聞社

星田写真史話―西井長和

## 誕生「ひこばえの家」

倉治7丁目 滝本紀子

「私たちは、障害を持った子供たちが大人になっても地域の中で、いきいきと楽しく、多くの人たちとふれあいが暮らせることを願っております。」

その願いから、親や、賛同してくださった方々数人で、二年前から「ひこばえ」というグループを組み、少しずつ活動を続けて参りました。

子供を連れ、限られた時間の中で、ひこばえだよりの発行、バザー、近所の廃品回収等、多くの方々に支えられながら頑張っております。

お陰さまで、交野郵便局近くの文化住宅の一室を「ひこばえの家」として借りること

市のいろいろ情報

テレホンサービス  
☎92・1599

あなたも聞きませんか

四月から一人、中学を卒業して通っております。

子供の個性が生かされる家作りに、そして、人とのつながりを大切に活動が続けていきたいと思います。

「ひこばえの家」では、お手伝いをしてくださる方を募っております。

また、どなたでも気軽に遊びに来てくださることを、心よりお待ちしております。

○利用時間 午前10時～午後3時(月～土)

○所在地 交野市私部5丁目14ノ12

○電話 92・1886  
ひこばえの家



家康がひそんでいたと伝えられる竹やぶ



念願かないスタートした「ひこばえの家」

# 会員募集

## 交野市女声合唱団

毎週金曜日、午後6時30分～8時30分、体育文化センター。クラシックからわらべ歌まで。指導は、高野 享さん・平井幸枝さん。定員は十五人。入会金は二千円。会費は一月二千円。連絡は募集係の大嶋さん（☎92・3409）

## 交野まつりで踊ろう

### 地区婦人団体連絡協議会

交野まつり（8月5日・6日の楽しいパレードや輪踊り。練習日は7月28日（金）午前10時～正午・8月3日（木）午後7時～9時、福祉センター。対象は市内在住の勤の女性。申し込み・連絡は葛田さん（☎91・6297 午前11時～午後7時）



## 剣道教室生

毎週土曜日、午後5時～6時、倉治小学校。対象は小学生以上。剣道の基本動作と試合。定員二十人。会費は一月千円。主催は交野剣道連盟。申し込み・連絡は練習日に直接会場か阿部さん（☎91・4917）



## しめ野短歌会

毎月第二火曜日、午後1時～4時30分、体育文化センター。初心者歓迎。出詠・講評。

## 軟式野球

### 交野シルバーズ

毎週日曜日、市内の公共グラウンドほか。練習と試合。

子供たちのすこやかな成長を願って、鑑賞やキャンプなどの自主活動。対象は市内在住の勤者。入会金は百円。会費は一月七百元。申し込み・連絡はおよこ劇場準備会事務局（☎93・4960、月～土曜日・午前10時～正午）

## 交野おやこ劇場準備会

指導はNHK学園短歌指導アラギ派 山村公治さん。入会金は千円。会費は一月千円。当日会費は千円。連絡は町田さん（☎92・3328）

# 大会結果

敬称略

①優勝 ②準優勝

府知事杯北大阪テニス大会  
女子ダブルス  
白井・赤木組が準優勝

6月4日（日）、第14回大阪府知事杯北大阪テニス大会の女子ダブルスで、白井憲子（私部）・赤木登代子（星田山手）組が、準優勝しました。

## 第11回交野市長杯

ソフトボール大会

（学童の部）

4月30日（日）、私市小学校グラウンド

◇男子 ①天野が原オリオンズ ②星田ファイターズ  
◇女子 ①天野が原ヤング ②妙見坂ベアーズ

## 第13回交野市長杯

わんぱく相撲大会

6月4日（日）、武道館前相撲場



## 第11回市長杯卓球大会

6月18日（日）、体育文化センター

◇一般男子の部 ①石川純也（南星白）②川崎俊彦（妙見坂）  
◇一般女子の部 ①丹波地加寿子（倉治）②福川栄子（妙見坂）

## 春季市長杯

家庭婦人クラス別

バレーボール大会

5月28日（日）・6月4日（日）  
体育文化センター

◇Aクラス ①かたのレイン  
◇Bクラス ①カトレア ②インスターズ

## 第25回交野市民

ソフトボール大会

5月28日（日）、倉治公園グ

みんなのひろば

## 原稿募集

ひろばは市民みなさんのページです。

心あたたまる話や地域の話

題・写真・イラストなどを

お寄せください。

投稿は四百字以内にと

め、住所・氏名・電話番号

を書いてください。

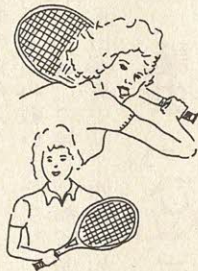

ラウンド  
 ◇男子一部リーグ ①桃源台  
 ②梅が枝クラブ  
 ◇男子二部リーグ ①ザ・天  
 野が原②磐船フアイターズ  
 ◇女子リーグ ①交野パ  
 ーズ②葵チーム

第3回交野市民

ソフトボール大会  
 (壮年の部)

5月28日(日)、倉治グラウ  
 ンド  
 ①妙見東②岩船フレン  
 ズ

空手道連盟創立10周年記念  
 交野市空手道選手権大会

6月11日(日)、体育文化セ  
 ンター  
 ◇型の部 ▽小学一・二年生  
 の部①梅山大介(神宮寺)②三  
 佐尾 健史(南星台)▽小学三・  
 四年生の部①三佐尾 和呂(南  
 星台)②橋崎靖人(私部西)▽  
 小学五・六年生の部①北田一  
 朗(私部)②三佐尾 康生(南星  
 台)▽中学生の部①東野 誠  
 (私部南)②栗原利光(妙見東)  
 ▽高校・一般の部①安楽広基  
 (向井田)②武田 希(松塚)

◇組手の部 ▽小学二・三年  
 生の部①中野敦夫(私部西)②  
 橋本 龍(私市山手)▽小学四・  
 五年生の部①橋崎靖人(私部  
 西)②島田孝一(青山)▽小学  
 六年生の部①北田一朗(私部  
 西)②辻 洋志(妙見東)▽中学生  
 の部①永井俊久(妙見坂)②平

八重祐次(星田)▽高校・一  
 般の部①安楽広基(向井田)  
 ②久保田 始宏(梅が枝)

春季大会

軟式野球連盟

5月28日(日)、私部公園グ  
 ラウンド  
 ◇一般の部 ▽B級①フェニ  
 ックス ▽C級①なかま会②  
 イセツ

第18回交野市中学校  
 対抗バレーボール大会

6月11日(日)・6月18日(日)  
 第三中学校ほか

◇男子 ▽一・二年の部①関  
 西創価中学校 ▽三年の部①  
 第四中学校②関西創価中学校  
 ◇女子 ▽一・二年の部①第  
 四中学校②第一中学校 ▽三  
 年の部①第三中学校②第一中  
 学校

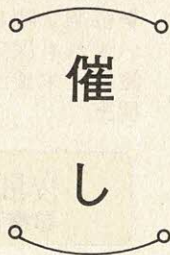

草花と鳥の

手軽なスケッチ講習会

7月16日(日)、午後1時30  
 分、福祉センター。対  
 象は市民。草花と鳥の手軽な  
 スケッチ。指導は「花と鳥た



ち(絵と詩)著者 馬場重義  
 さん。スケッチブック・鉛筆  
 (色鉛筆・水彩具)など各自  
 持参。会費は無料。主催は交  
 野野鳥の会。申し込みは当日  
 直接会場。連絡は平さん(☎  
 91・0918)

ゆかたの着付と  
 半巾帯変り結び講習会

7月18日(火)、午前9時30  
 分、正午、武道館。対象は高  
 校生以上の女性。ゆかたの着  
 付と半巾帯変り結び。講師は  
 きもの着付コンサルタント山  
 下千鶴子さん。定員は二十人。  
 会費は無料。ゆかた・半巾帯  
 各自持参。主催は和装技術研  
 究会。申し込み・連絡は山下  
 さん(☎91・1768)

交野水彩画

静物写生会

7月19日(水)、午前9時30  
 分、福祉センター。雨天決行。  
 対象は成人。画材・弁当・水筒  
 各自持参。会費は三百円。連絡  
 は高木さん(☎91・6585)

記念品を進呈します。

○締め切り 毎月15日

○送り先 交野市役所

広聴広報課(T576)

交野市私部1-1-1

インド古典舞踊と話

7月16日(日)、午後1時30  
 分、4時、体育文化センター。  
 インド古典舞踊と話。講師は  
 ニータ・マツールさん。定員  
 は百五十人。参加費は七百円。  
 申し込み・連絡は当日直接会  
 場か上原さん(☎92・3894  
 午後6時以降)

交野展(油・水彩)

7月16日(日)正午、23日  
 (日)午後4時、体育文化セン  
 ター。洋画の作品展。入場は無  
 料。主催は交野洋画同好会旧  
 交野油絵同好会。連絡は飯島  
 さん(☎92・2396)

加藤暢男展

油・水彩で交野を描く

7月25日(火)〜30日(日)、  
 午後4時、体育文化センター。  
 美しい交野の風景を中心に油  
 彩と水彩で描く加藤暢男さん  
 の作品四十点。入場は無料。  
 連絡は加藤さん(☎91・16  
 50)

観賞バスハイク  
 伊吹山のお花畑



7月29日(土)、交野NTT  
 前に午前8時集合。雨天決行。  
 行き先は伊吹山頂上。行程は  
 伊吹山のお花畑観賞バスハイ  
 ク、雨天の時は奥琵琶湖。定  
 員は五十人。参加費は三千円。  
 弁当・雨具各自持参。主催は  
 交野ハイキング同好会・交野  
 歩こう会。申し込み・連絡は  
 7月23日までに、成田さん(☎  
 91・4013)

中高齢者ハイキング  
 滝畑四十八滝めぐり

8月6日(日)、JR河内磐  
 船駅前午前8時集合。雨天  
 中止。行き先は滝畑ダムから  
 光滝寺。行程は約八キロ。参加費  
 は二百円(交通費各自負担)。  
 主催は交野野歩会。連絡は吉  
 原さん(☎92・3928午前  
 中か午後7時〜9時)

ハイキング(一般向き)  
 打見山から北比良峠

8月12日(土)、京阪交野市  
 駅前午前8時集合。雨天の

場合は8月13日に順延。行き  
 先は比良縦走打見山から北比  
 良峠。行程は約十キロ。参加費  
 は二百円(交通費各自負担)。  
 主催は交野山歩会。連絡は吉  
 原さん(☎92・3928午前  
 中か午後7時〜9時)

交野俳句会

7月30日(日)、午後1時  
 4時30分、体育文化センター。  
 対象は市民。出句・選句・披  
 講・講評など。参加費は六カ  
 月三千円。申し込み・連絡は  
 当日直接会場か池見さん(☎  
 91・0169)

高齢者いこいの場

7月20日(木)・8月7日(月)  
 ・16日(水)、いずれも午前10時  
 午後3時30分、ホーム明星  
 (星田八丁目)。映画・入浴・困  
 窘・カラオケなど。定員は六十  
 人。利用料は千円(昼食代含む)  
 申し込み・連絡は二日前まで  
 にホーム明星(☎91・2029)

廃油(食用油)回収

8月12日(土)、午前9時30  
 分、10時30分、各地区指定場  
 所。主催は交野市消費生活問  
 題研究会、使い捨て時代を考  
 える会、駅前住宅自治会、私  
 市山手自治会。

## 施設テレフォン

市役所・福祉事務所・農業委員会  
 会……………92・0121  
 星田市民センター(星田出張所)  
 ……………91・2031  
 福祉センター……………91・6241  
 水道局……………91・0016  
 下水道部……………93・1197  
 環境事業部(ごみ・し尿)  
 ……………92・2471  
 消防本部・署……………92・0011  
 体育文化センター(青年の家)  
 ……………92・7721～2  
 保健センター・休日診療  
 (健康管理室)……………91・8124  
 武道館……………92・1700  
 教育文化会館……………91・1825  
 教育センター……………92・8627  
 市民スポーツレクリエーション  
 センター……………93・3131～3  
 北河内夜間救急センター  
 ……………21・3003  
 土曜休日夜間急病センター  
 ……………93・1520

## 相談室(無料)

### ○法律相談

▶7月20日(木)▶8月3日(木)▶8月17日(木)、いずれも午後1時～3時、福祉センター。定員8人(当日受付)。相談員は弁護士。問い合わせは広聴広報課

### ○夜間法律相談

▶8月17日(木)、午後6時～8時、福祉センター。定員5人(当日受付)。相談員は弁護士。問い合わせは広聴広報課

### ○土地建物相談

▶8月15日(火)、午後1時～4時、福祉センター。相談員は不動産鑑定士。問い合わせは広聴広報課

### ○行政相談

▶7月12日(水)・福祉センター▶7月15日(土)・倉治公民館▶8月9日(水)・福祉センター▶8月19日(土)・森区民ホール、いずれも午後1時～4時。相談員は行政相談委員。問い合わせは広聴広報課

### ○登記相談

▶7月12日(水)▶8月9日(水)、いずれも午後1時～4時、福祉センター。相談員は司法書士または土地家屋調査士。問い合わせは広聴広報課

### ○人権相談

▶7月20日(木)・星田市民センター  
 ▶8月17日(木)・福祉センター、いずれも午後1時～4時。相談員は人権擁護委員。問い合わせは市民課

### ○交通事故相談

▶8月8日(火)、午前10時～午後3時、福祉センター。相談員は交通事故相談員。問い合わせは交通防災課

### ○園芸相談

▶7月27日(木)、午後1時～4時、市役所2階緑地公園課。相談員は緑地公園課職員。問い合わせは緑地公園課

### ○結婚相談

▶7月12日(水)▶7月26日(水)▶8月9日(水)、いずれも午後1時～4時、福祉センター。相談員は民生・児童委員。問い合わせは社会福祉協議会

### ○消費者相談

▶毎週火曜日、午前9時30分～11時  
 ▶毎週金曜日、午後1時～3時。いずれも市役所1階産業生活課。相談員は消費生活コンサルタント。問い合わせは産業生活課

### ○心配ごと相談

▶毎週水曜日、午後2時～4時、福祉センター。相談員は民生・児童委員。問い合わせは社会福祉協議会

### ○児童相談

▶毎週木曜日、午前10時～正午、福祉事務所相談室。相談員は大阪府中央児童相談員。問い合わせは福祉事務所

### ○障害者福祉相談

▶毎週火曜日、午後1時～4時、福祉センター。相談員は交野市身体障害者福祉相談員。問い合わせは福祉事務所

### ○母子福祉相談

▶毎日(土曜日の午後と休日は除く)午前9時～正午・午後1時～5時、福祉センター  
 (注)事前に電話連絡が必要。相談員は大阪府母子相談員。問い合わせは福祉事務所

### ○教育相談

▶毎日(祝日のみ除く)、午前10時～午後5時。教育センター(長宝寺小学校内)。相談員は教育相談員。問い合わせは教育センター

### ○でんわ育児相談

▶毎週水曜日・あまだのみや幼稚園 ☎92・1351、▶毎週木曜日・あさひ幼稚園 ☎92・0206、▶毎週

金曜日・くらやま幼稚園 ☎92・8433。いずれも祝日を除く、午後1時～3時。相談員は各幼稚園の園長補佐・主任保母。問い合わせは各幼稚園

### ○電話健康相談

▶毎日(土曜日の午後と休日は除く)午前9時～午後5時、保健センター。相談員は保健婦、栄養士。問い合わせは健康管理室

### ○40歳以上の健康相談

▶毎週水曜日、午前10時～11時30分。  
 ▶毎週金曜日、午後1時30分～3時。いずれも保健センター。相談員は保健婦、栄養士。問い合わせは健康管理室

## 夜間・休日診療 診療科目は内科・小児科

### ○夜間救急センター

▶毎日、午後10時～午前0時30分。北河内夜間救急センター(寝屋川市豊野町15-10・寝屋川市役所北側)問い合わせは同救急センター

### ○土曜休日夜間急病センター

▶毎週土・日曜日・祝日、午後6時～9時。交野病院内急患用診療室。問い合わせは同急病センター

### ○休日診療

▶毎週日曜日・祝日、午前10時～正午。保健センター。問い合わせは健康管理室

## 粗大・不燃物ごみ

○ごみは午前9時までに集積場所へ出してください。

○一般ごみの収集日と重なるところは、収集場所を分けて出してください。

### 収 集 日

と き	と ころ	
7月	19日(水)	私部、私部西、私部南
	20日(木)	妙見坂
	21日(金)	藤が尾
	26日(水)	星田、大字星田、星田北、南星台
	27日(木)	星田山手、私市山手
8月	28日(金)	青山、向井田
	2日(水)	倉治、東倉治、神宮寺
	3日(木)	天野が原町
	4日(金)	寺、寺南野、傍示、森北、森南
	9日(水)	幾野、郡津、松塚
	10日(木)	私市
11日(金)	梅が枝、妙見東	

## 市駅への道

## 表紙

京阪交野市駅から東へ通じる道、朝夕のラッシュアワーには多くの市民が利用します。この昭和三十九年当時の写真風景には、のんびりとしたのどかな田園の雰囲気があった。よい、写真にうつる女の子も、今ではやさしい三児の母親となつています。

しかし、二十五年の歳月が過ぎていますが、この通りには今も田植え時期になると、カエルの声が聴かれます。

写真提供：私部五丁目  
北田佳子さん