

# 広報 交野の 元年 8

## 市民憲章

交野は、古くから多くの  
人々に愛されてきました。  
私たちは、このまちの良  
さをいかしつつ、さらによ  
りよい交野を求めて、ここ  
に市民憲章を定めます。

和

(自然と・文化と・人と)

平成元年8月10日 通巻314号 毎月10日発行 編集と発行・交野市役所総務部



## 郡津駅

こう づ

(京阪)

おらがまち

交野いまむかし

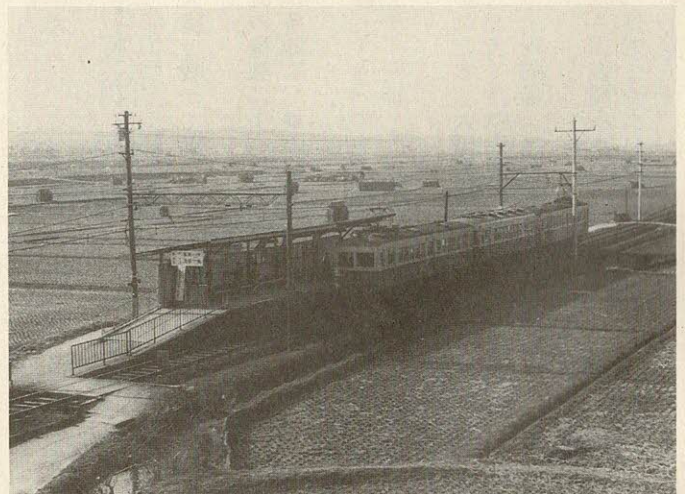

駅の周りは田園一色(昭和30年代後半)



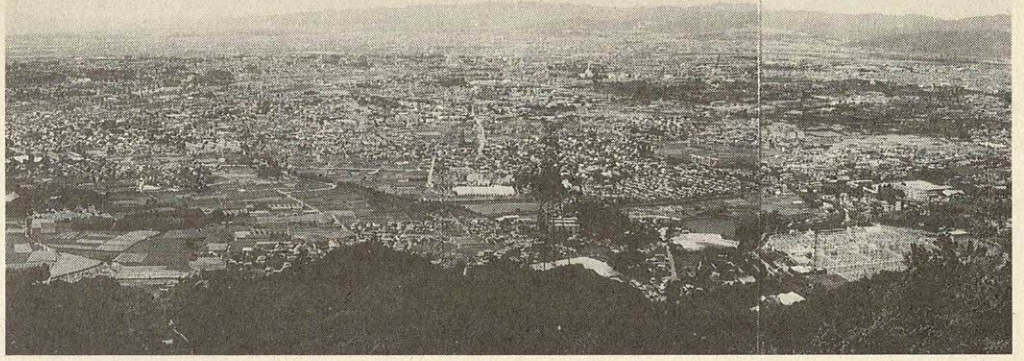

# 防災の日・防災週間

8月30日～9月5日

## 災害は忘れたころにやって来る

私たちのまちは、生駒山系に属する緑豊かな山地部と多くの溪流、天野川を中心とする平地部など自然に恵まれたまちです。しかし、このために、ともすれば自然の恐ろしさを忘れてがちになります。

災害は、忘れたころにやって来ると言われるように、災害はある日突然に私たちに襲いかかり、長い間かかって築いてきた貴重な財産や時にはかけがえのない生命すら奪ってしまいます。

九月一日は防災の日、昭和五十七年から新たに八月三十日から九月五日の一週間を防災週間として定められ、全国で災害に備えて色々な訓練が展開されます。

この防災週間に機会に、あらためて災害に対する平素の心構えや防災のポイント、災害時の心得などを点検しましょう。

### 9月は台風シーズン

#### 台風情報を正確に知ろう

熱帯地方で発生した低気圧を「熱帯低気圧」といいます。このうち、中心付近の最大風速が、毎秒十七・二メートル以上のもを日本では「台風」、それ未満のものを「弱い熱帯低気圧」と呼んでいます。

さて台風は、日本付近で毎年どれくらい発生しているのでしょうか。過去三十年間をみると、平均では毎年約二十七個発生し、そのうち三個が日本に上陸しています。

上陸しなくても日本に接近した台風も含めると、毎年五、六個がわたしたちに影響を与え、ときには災害をもたらします。そこで知っておきたいのが、テレビで放送される台風予報図の見方です。(下図参照)この中でてくる「暴風域」、「予報円」、「暴風警戒域」の意味を覚えておきましょう。

暴風域とは、平均風速が毎秒二十五メートル以上吹いていると考えられる範囲です。この外側には、平均風速が毎秒二十五メートル未満の強風域があります。

予報円とは、台風が中心が到達すると予想される範囲です。この円内に、台風が中心が入る確率は六〇%です。

暴風警戒域とは、予想された時刻にこの円内のどこかが暴風域になるおそれのある範囲です。

### 集中豪雨とは何か

#### 短時間に・局地的に・大雨

日本は地理的に、冷たい空気を育てる大陸と暖かく湿った空気を育てる海洋にはさまれています。

そのため、日本上空では、寒・暖両気流の接触によって前線や低気圧が発生しやすく、しばしば日本各地に、集中豪雨による土砂災害などをもたらします。

集中豪雨は、短時間に局地的な大雨を降らすものです。昭和五十七年七月、長崎県では集中豪雨により、死者・行方不明者が二百九十九人にものぼりました。

一時間に五十ミリを超す雨量が予想されたとき、大雨警報がだされませんが、このときは一時間に百二十八ミリの大雨が降り、わずか三時間の間に、長崎の七月の平均雨量(三百十四ミリ)を上回りました。

集中豪雨の特徴は、強い雨の降り始めから災害発生までの時間がごく短いことです。地形的に災害の発生しやすい地域では、強い雨が降ってきたら嚴重な警戒が必要ですよ。

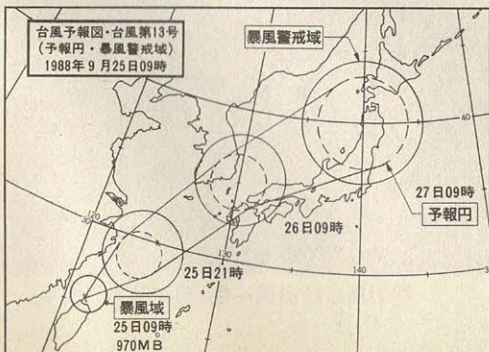

自然の恐ろしさを再認識



大雨警報や大雨情報には十分注意し、集中豪雨などの大雨災害に対する心構えを、日ごろからしましょう。

### 災害に備えて

## 災害時の心得を家族で話し合おう

- ラジオ・テレビなどの気象情報をよく注意して聞くように心がけましょう。
- いざという時に、一人でできることは少ない。あらかじめ各人の役割分担を決めておきましょう。
- 火を使う器具の安全点検、消火器のチェック、けがに備えての応急医薬品や非常持ち出し品の整理をしておきましょう。
- 付近の地形からみて、どんな災害が起きやすいかをよく知り、災害がおこった場合の安全な避難場所と避難経路を確かめておきましょう。
- 避難するときの携行品を非常袋に入れ、準備しておきましょう。
- 災害時に備え、隣近所の人と協力して避難などができるように事前に話し合しましょう。

## 日ごろの心がまえが大切

### いざというとき右往左往

災害時にあわてて買物に走っても、たやすく手に入らないし、その行動自体がケガなどにつながります。日ごろから準備しておかないと、いざというとき右往左往するだけであらうに必要なものがないままです。

#### 必要準備品

- 停電に備えて、携帯ラジオ、照明用具（懐中電灯、ロソク、マッチ、ライター）など必ず用意しておきましょう。
- 食料品（缶詰、インスタント食品）などは用意しておきましょう。定期的に買いかえることも忘れずに。
- 水筒に湯茶をつめ、ナベやバケツなどの容器に水をとっておきましょう。
- 応急医薬品は、わかりやすい所にひとまとめにしておきましょう。
- 非常用用具として、かなづち、のこぎり、ペンチ、釘などの大工道具や、ロープ、針金、板切れ、棒などの補強用具を

用意しておきましょう。

#### 避難時の心がまえ

- グループ行動、避難時は、家族、近所の人たちにまとまって行動しましょう。老人、子供、病人のいる家庭では、早めに避難しましょう。
- 避難場所までの経路を日ごろから家族内で確認しておきましょう。
- 避難は徒歩で、自動車、自転車は便利ながらも人の迷惑になり結果は不便利です。絶対に自動車での避難はやめましょう。
- 持ち物は最小限に、持ち物はかねて用意の非常持ち出し品だけにし、手に持たず、リュックサックなどで背負って避難するようにしましょう。
- 避難時は活動しやすいものをキチンと身につけるようにし、頭もヘルメットや防災ズキンで保護するようにしましょう。
- 石堀、レンガ堀、ブロック堀などは、崩れる危険があるので近寄らないようにしましょう。
- 出水時の避難では、履物は普段はきなれた革靴か運動靴にしましょう。

## 災害時における避難場所

避難場所	所在地	電話番号	避難場所
交野会館	松塚14-25	91-5645	松 塚
郡津小学校	郡津4-13-1	91-0065	郡津1丁目・4丁目
郡津公民館	郡津3-20-13	91-8155	郡津2丁目・3丁目・5丁目
長宝寺小学校	郡津1-43-1	92-5021	梅が枝・私部4丁目
第2中学校	幾野4-1-1	91-7300	幾野1丁目～6丁目
教育文化会館	倉治6-9-21	91-1825	倉治3丁目～5丁目・9丁目
倉治小学校	倉治1-15-1	92-9181	倉治1丁目・2丁目・東倉治1丁目～5丁目・神宮寺1丁目・2丁目
倉治公民館	倉治1-1-5	91-5646	倉治6丁目～8丁目
体育文化センター	私部2-29-1	92-7721	私部2丁目・私部西1丁目～5丁目・私部南1丁目
福祉センター	私部1-1-3	91-6241	私部3丁目・5丁目・6丁目
交野小学校	私部1-54-1	91-1138	私部7丁目・8丁目・青山1丁目～5丁目
私部会館	私部1-36-1	92-9292	私部1丁目
第1中学校	私部南3-1-1	91-1237	私部南2丁目～4丁目・向井田1丁目～3丁目
岩船小学校	森北1-25-1	91-6161	寺1丁目～4丁目・寺南野・森北1丁目・2丁目
森区民ホール	森南2-16-1	91-9968	森南1丁目～3丁目・私市1丁目・傍示
私市会館	私市6-22-15	91-7190	私市3丁目～6丁目
私市小学校	私市9-5-10	93-1901	私市山手1丁目～5丁目・私市7丁目～9丁目
第4中学校	天野が原町5-65-1	92-0451	天野が原町1丁目～5丁目・私市2丁目
星田市民センター	星田1丁目49-5	91-2031	星田1丁目・5丁目1番～7番・星田北6丁目・9丁目
星田小学校	星田3-33-4	91-2034	星田3丁目26番～4丁目1番～13番・5丁目8番～13番・星田北7丁目・8丁目
旭小学校	星田4-18-1	92-7731	星田4丁目14番～5丁目14番～6丁目・7丁目1番～29番
第3中学校	星田8-67-1	92-5031	星田7丁目30番～8丁目33番～星田山手1丁目～5丁目
星田会館	星田3-4-3	93-1105	星田2丁目1番～14番・3丁目1番～25番・8丁目1番～32番・南星台1丁目～5丁目
藤が尾小学校	星田北2-45-1	92-5821	藤が尾1丁目～6丁目
藤が尾会館	藤が尾4-2-11		
妙見坂小学校	妙見坂7-20-1	92-9171	星田2丁目15番～9丁目・星田北1丁目～5丁目・妙見坂1丁目～7丁目・妙見東1丁目～5丁目
倉治公園	神宮寺2-207		全 域
私部公園	私部3-317		全 域

### ● 台風の大きさと強さの分類 ●

程 度	大き さ の 分 類		強 さ の 分 類	
	1000ミリバールの等圧線の半径	階 級	階 級	中心気圧
ごく小さい	100km未満	弱 い	弱 い	990ミリバール以上
小 (小さい)	100～200未満	なみの強さ	強 い	960～989
中 (なみの大きさ)	200～300未満	強 い	強 い	930～959
大 (大きい)	300～600未満	非常に強い	非常に強い	900～929
超大型 (非常に大きい)	600以上	猛烈な	猛烈な	900 未満

〈資料〉気象庁



# 健康は自分で管理

おいしく食べていつも元気！

おじいちゃんのおばあちゃんの調理実習教室

調理実習教室日程表

と き	対 象	と ころ
9月 14日(木)	60歳以上の女性	福 社 センター
21日(木)	60歳以上の男性	
28日(木)	60歳以上の男性・女性	

○時間 13:30~16:00

年配の人が食べやすく手軽に作れる健康増進のための調理実習教室を今回初めて開きます。

楽しく話しながら調理実習し、試食もしていただきます。

独り暮らしの人もご夫婦も誘い合わせて参加してください。

○講師 健康管理室栄養士

○対象 六十歳以上の人

○定員 各回三十人

○費用 無料

○申し込み 健康管理室

## 胃の弱い人のための調理実習

胃が弱いと思われる人の食事について、どの点に注意すべきかなど調理実習を通して一緒に勉強しましょう。

○とき 8月31日(木)・9月7日(木) 午後1時30分~4時

○ところ 福祉センター

○対象 胃が弱いと思われる市民

○講師 栄養士

○定員 三十人(予約制)

○費用 無料

○申し込み 健康管理室

食生活・看護の方法・福祉サービス...

## 老人介護講座

老人介護講座日程表

(敬称略)

とき・ところ	テ ー マ	講 師
9月5日(火) 保健センター	老人とは	枚方市医師会交野支部会員 野村医院 野村 望
9月12日(火) 福祉センター	老人の食事についてI	栄 養 士
9月19日(火) 福祉センター	老人の食事についてII 調理実習	栄 養 士
9月26日(火) 武道館	寝たきり老人の看護のポイント	保 健 婦
10月3日(火) 武道館	寝たきり老人の看護の方法について実技実習	保 健 婦

○時間 いずれも13:30~16:00

お年寄りの介護で、悩んでおられることはありませんか。お年寄りへの理解を深め、その上でお年寄りの食生活・看護の方法・福祉サービスの内容について、医師・保健婦などの専門スタッフとともに勉強しましょう。

家族の人または興味のある人はぜひ出席してください。

○とき・ところ 左表(連続受講)

○対象 市民

○定員 三十人(先着順)

○費用 無料

○申し込み 健康管理室

電話でも申し込みます。

問い合わせは健康管理室



# 市民健診

を受けましょう

九月から十月にかけて、市内の各地区の集会所および公民館等で市民健診(健康診査)集団検診を実施します。内容の充実をはかり、半健康的な「ひずみ」を的確につ

## 秋の市民健診日程表

と	き	と	ころ
9月	1日(金)	私市山手自治会館	
	8日(金)	倉治公民館	
	20日(水)	星田山手集会所	
10月	6日(金)	星田市民センター	
	24日(火)	保健センター	

○受付時間 9:30~11:00

かんで、健康づくりのための日常生活指導もしています。なお、七十歳以上の入(医療受給者証持参)と生活保護世帯および市民税非課税世帯の人には、無料受診券を渡します。健康管理室へ申し出て下さい。

## 胃がん検診

八月分以降の予約を受け付けています。  
○とき 2年2月末までの毎週火曜日  
○ところ 交野病院  
○対象 市内在住の四十歳以上の入  
○費用 七百元  
○申し込み 交野病院または保健センター  
電話でも受け付けます。

## 乳がん検診

○費用 二百円  
ただし、四十歳以上の入は千五百円(胃検診を含む)  
○申し込み 十六歳~四十歳未満 直接最寄りの会場  
四十歳以上の入 健康管理室で予約(電話可)

乳がんの発生要因として、動物性脂肪の過剰摂取、未婚、中絶、流産、短い授乳期間、遺伝等が指摘されています。乳がんの発生年齢は、五十歳から五十四歳代での増加と

## 乳がん検診取り扱い医療機関

(順不同)

病院・医院名	住所	電話番号
交野病院	私部2-11-38	91-0331
三宅医院	倉治7-46-1	93-0108
飾森診療所	倉治3-2-3	91-5513
明石クリニック	星田8-1-9	92-7137
岡本診療所	森北1-23-10	91-2922

## 子宮がん検診取り扱い医療機関

(順不同)

医院名	住所	電話番号
鈴木産婦人科	郡津5-34-3	91-6152
はと産婦人科	藤が尾4-3-16	91-4103
藤原産婦人科	梅が枝44-3	92-0341

三歳ぐらまでは、大多数の子供がごく普通に指しゃぶりをしますが、それ以後になってもあまりひどい指しゃぶりの習慣が残っていると、顎(あご)の発育や歯の並び方に影響を与え、することも考えられます。

前歯の並び方に影響を与えることになりませんが、永久歯の前歯が生えてくる六歳ぐらまでは指しゃぶりのような悪癖をやめれば、多小の異常は回復するものといわれています。つまり、普通の子供が普通

## 指しゃぶり

## 一生自分の歯で食べよう

(36)

## 枚方歯科医師会交野班

## 亀井正俊

に指しゃぶりをする程度のとさは、親がしかったり、小言をいったりあまり神経質に気にならない方がよいと思われま

もし家庭でやめさせようとして、何かの方法を講じているなら、そうしないようにしましょう。指しゃぶりがさらに激しくなることすらあります。私たちがよくやる方法は、子供に自分の容貌をよくしたいという気持を抱かせることです。専門医に相談するようにしてください。

## 子宮がん検診

## 集団検診

○とき 奇数月の第三水曜日 午後1時15分  
○ところ 保健センター

## 子宮体がん検診の対象者

最近六カ月以内に不正性器出血のあった人で、次のいずれかに当てはまる人です。  
○五十歳以上の入  
○閉経以後の人  
○妊娠の経験がなく、月経が不規則な人



## 保健所だより

問い合わせは四条畷保健所  
☎78・1021

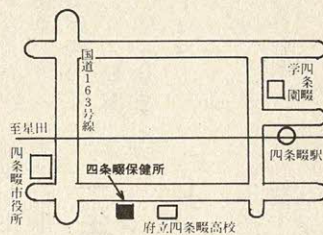

乳幼児の相談・健診には母子健康手帳を持ってきてください。

○実施場所 (四) 四条畷保健所、(保) 保健センター、

一般健康相談 (四)

○毎週火曜日、9:30~10:30  
胸部レントゲン検査、風疹抗体検査、血液検査 (診断書は金曜日の午前に交付)

食事栄養相談 (四)

○予約制、高血圧や糖尿病などの食事療法

精神衛生相談 (四)

○予約制 精神障害・アルコール中毒

療育相談 (四)

○8月15日(火) 1:00受付 先天性股関節脱臼の早期発見 大腿四頭筋拘縮症等

3ヵ月児健診 (保)

○9月12日(火) 1:00~2:00  
対象は平成元年5月生まれの乳児

妊婦教室 (保、4回で1コース)

○8月2日・9日・16日・23日  
いずれも水曜日 1:00~4:00

## 新3種混合

麻しん(はしか)・おたふく・風しん

申し込みは9月1日から

麻しんにおたふくかぜと風しんが混合された新しいワクチンが今年から接種できるようになりました。今まで別々につけていた免疫を一度につけることができ、幼児の負担も軽くなります。

三種の混合ワクチンは、接種してもそれぞれのワクチンによる副反応を強くしたり、免疫効果を弱くしたりする恐れはまったくありません。できるだけ早い時期(満一歳)に接種してあげてください。

なお、麻しん単独のワクチンも実施しますので、どちらかを選んで申し込んでください。

○とき 9月1日~2年2月28日

○ところ 市内の内科・小児科の医療機関  
○対象 満一歳から六歳未満の幼児  
○料金 麻しん——二

### 新3種混合を接種できない幼児

○麻しんの予防接種をすでに受けた幼児と麻しんにかかった幼児  
○すでに「おたふくかぜ・風しん」の予防接種を受けた幼児とおたふくかぜ・風しんにかかった幼児

### 1歳6ヵ月児健診

○とき 8月22日(火) 午後1時~2時30分  
○ところ 保健センター  
○対象 六十三年一月生まれの幼児

### 病気の特徴

麻しん	おたふくかぜ	風しん
風邪に比べて高い熱がでて脳波に異常がでるなど重大な病気です。一度かかると免疫がでます。	髄膜炎をおこしたり、難聴の原因にもなり、男子が大人になってかかると不妊症の心配もあります。	免疫がないと大人でもかかり、妊娠初期にかかると先天異常児が生まれる心配もあります。

## 捨てる人！あなたも猫被害の共犯者!!

最近、猫による被害が多くなっています。まわりの人に迷惑がかからないよう、家族同様の愛情と責任をもって正しく飼いましょう。

### ☆捨てないこと！

「かわいいから」「好きだから」と飼い始め、「大きくなって手に負えない」「子猫が生まれて困る」と公園や空き地にこっそり捨てる……。こうして野良猫が増えていきます。「家の台所が荒らされる」「公園の砂場が猫のフンだらけになる」といった“猫被害”の本当の犯人は、猫を捨てる人だともいえます。

猫を捨てることは、他人の迷惑になることなのです。

### ☆責任をもって！

猫を飼うときは愛情と責任を持って、一生めんどうを見る覚悟が必要なことを忘れないようにしてください。

### ☆猫の引き取り

北河内府民センターで毎週火・木曜日 午前9時30分~11時30分(ただし、8月15日は除く)



# 大掃除をしましょう

天候不順のため大掃除がで  
きなかった地域の大掃除日を  
左表のとおり設けました。  
○大掃除のごみは、正午まで  
に各地区指定場所に出してく  
ださい。

## 大掃除日

実施日	地域名
8月 20日(日)	藤が尾、私市、私市山手 天野が原町、星田山手
8月 27日(日)	青山、郡津、向井田、 私部、私部西、私部南

○収集できないもの  
産業廃棄物、土砂、ブロッ  
ク、建築による廃材、プロパ  
ン、各種ガスボンベ、劇薬、  
農薬、危険物、エンジントイ  
ル等廃油、自動車のタイヤ、  
バッテリー、単車、自動車、  
耕うん機等の農機具  
○問い合わせ 環境事業部

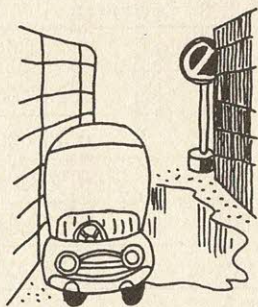

## 収集車が 通れません

駐車に注意

狭い道路上に車が駐車して  
いると、し尿収集車が通れな  
いことがあります。定期収集がで  
きない家庭が生じています。  
し尿収集に支障が出ないよ  
う協力をお願いします。

## し尿



## し尿収集日

祭日と重なる

ときは前後します

定期収集日が祭日と重なる  
ときは、収集日が前後しま  
すから注意してください。  
収集日程は環境第2課まで  
問い合わせてください。

## し尿収集に支障

特殊汲み取り便所

(簡易水洗)

水や泡などの外、これらに  
よく似たものを使う「特殊汲  
み取り」が、あつたとか、商品  
の内容が契約したものとは全く  
違っていたといった、よほど  
の理由がない限り解約するこ  
とはできません。

## 水洗便所への改造

一週間前には  
連絡を!

水洗便所(公共下水道)に  
改造する場合、水洗切替時の  
臨時汲み取りは、一週間ぐらいの  
余裕をもって環境事業部に連  
絡し、汲み取りを確認してから  
工事計画を立ててください。  
工事完了後はすぐにし尿汲  
み取り消す連絡を環境事業  
部が市民課または星田出張所  
へしてください。

## 消費者相談

## 契約を結ぶとき

色々なパンフレットを見せ  
てくれて、クラブに入ると国  
内や海外の旅行がいかに楽し  
く安く行けるかといった話を

聞性も同時にみがかくことがで  
きる素敵なクラブですよ」と  
女の子に優しく言われ、入会  
申し込みをしました。

金の支払明細書が送られてき  
て、契約時に書面で知らされ  
ていたこととはいえ、行くか  
どうかわからない旅行のため  
に、六十万円も支払うのは、  
いかにももったいないと後悔  
し、会社に申し入れました。

勧誘した女の子は、契約時  
と打ってかわって冷たい声で  
「解約できません」と言われま  
した。何とか解約できませんか。  
A だし、もうとセールスマ  
ンに違法行為(強引なセール

## 助言

最近、優しいセール  
ストークに誘われて  
契約内容も十分に検討せず契  
約してしまったが、解約でき

ないだろうかといって相談に  
くる人が増えていきます。  
人と人との出会いは大切に  
したいと思いますが、セール  
スマンは契約をとりたいたがた  
めに優しい言葉をかけてくる  
ことも多いのです。女性には  
若い男性から、男性には若い  
女性からといったあの手この  
手の商法がくり広げられてい  
ます。

優しい言葉にまどわされず  
に、契約は慎重にするよう  
にしましょう。

Q 「旅行は好きですか、  
私は○○クラブのもの  
です。クラブに入れば旅行に  
安く行け、耳よりの情報も入  
り易いから旅行に出かけるチ  
ヤンスもふえます。その他に  
おもしろいイベントにも参加  
できます。もっと詳しくお話  
がしたいから、喫茶店で会い  
ませんか」と電話で誘われま  
した。

若い女の子と話ができて楽  
しいし、話を聞いてみようと思  
い喫茶店に出かけました。

話を勉強や社会人として必要  
な知識も学べるビデオテーブ  
セットもついているから、人

入会後「契約してくれてあ  
りがとう」と丸字で書いた手  
紙も届き、ウキウキした気分  
でいましたが、10日後に入会



児童扶養手当  
特別児童扶養手当

申請は福祉事務所

所得制限および支給額

児童扶養手当

対象児童1人の場合 全部支給 34,000円(月額)  
一部支給停止 22,750円(月額)  
2人目以降の加算額(全部支給、一部支給停止とも)  
2人目の児童 5,000円(月額)  
3人目以降の児童1人増すごと 2,000円(月額)

扶養親族等の数	昭和63年分所得額		
	本人分(請求者)		孤児等の養育者および配偶者または扶養義務者
	全部支給者	一部支給停止者	
0人	398,000円	1,869,000円	5,688,000円
1	779,000	2,199,000	5,937,000
2	1,146,000	2,529,000	6,150,000
3	1,513,000	2,859,000	6,363,000
4	1,880,000	3,189,000	6,576,000
5	2,247,000	3,519,000	6,789,000

(注) この限度額表は、給与所得控除後の額です。

次のいずれかの理由で、十八歳未満の児童を育てている母親と、二十歳未満の障害児を監護している母親、または母親に代ってこれらの児童を育てている(同居・監護し、生計を維持)人に支給します。  
 ▽父母が婚姻を解消  
 ▽父が死亡  
 ▽父が身体障害者手帳一級・二級程度の重度の障害者  
 ▽父から一年以上遺棄されている  
 ▽父が法令により引き続き一年以上以上拘禁されている  
 ▽母が婚姻によらないで生まれた児童(ただし、父から認知された児童は除く)  
 なお、対象者であっても、母親または養育者の住所が日本にない人や、国民年金・老齢福祉年金を除く・厚生年金・

児童扶養手当

恩給などの公的年金の給付や遺族補償を受けることができる人は、この手当を受けることができません。  
また、所得制限があります。

特別児童扶養手当

二十歳未満で精神もしくは身体に中程度以上の障害があり、つねに介護を必要とする児童を育てている父母、または父母に代ってこれらの児童を育てている(同居・監護し、生計を維持)人に支給します。  
なお、所得制限があります。  
(注) 請求の時に、身体障害者手帳(一・二・三級、ただし内部障害は除く)、または療育手帳(A・B)を持っている人は、診断書を省略できるときがあります。

現況届け

すでに手当を受けている人は、毎年八月に現況届けを提出してください。  
所得制限で全額支給停止になっている人も、受給資格はありますので忘れずに提出してください。  
また、住所や支払い先を変更した人は届け出てください。

所得制限および支給額

特別児童扶養手当

重度障害児の場合 1人につき 41,300円(月額)  
中度障害児の場合 1人につき 27,500円(月額)

扶養親族等の数	昭和63年分所得	
	本人(請求者)	配偶者または扶養義務者
0人	3,423,000円	5,688,000円
1	3,753,000	5,937,000
2	4,083,000	6,150,000
3	4,413,000	6,363,000
4	4,743,000	6,576,000
5	5,073,000	6,789,000

(注) この限度額表は給与所得控除後の額です。

善意銀行

特別児童扶養手当の受給者は、有期認定の所定の手続きをしてください。

献血

○9月13日(水) 交野会館  
午前10時〜正午、午後1時〜4時

寄贈

倉治の(株)ノボル電気製作所から「大辞林」十五冊を教育委員会に寄贈していただきました。  
さっそく、市立小・中学校で利用させていただくことになりました。

交野市社会福祉協議会の善意銀行に、次のみなさんから預託していただきました。  
○星田の田中仙太郎さんから三千元  
○私部南の川人 潤さんから三万円  
○みどりの風星田コーラスから一万円  
○私部の木野真由美さんから七千二百八円  
○南星台の岡田 岩さんから三千七百八円  
○ファミリーマート木下星田店から六千六百四十一円  
○郡津の一市民から二千元  
ありがとうございました。



# 老人大学



## 一般教養講座

9月6日(水) 福祉センターで

一般教養講座第五回目の開催日と講師が決まりました。

○とき 9月6日(水) 午後1時30分～3時30分

○ところ 福祉センター

○大ホール

○テーマ 「秋草」

○講師 植物研究家

北田良一さん

○問い合わせ 社会福祉協議会

## 福祉見舞金を支給

申し込みは9月1日～30日

大阪府では、福祉見舞金の対象者に支給します。

○対象 平成元年九月一日現在、大阪府内の市町村に住民登録または外国人登録をしている在宅の人で、次の①～④に該当する人

①身体障害者手帳を持っており、「一級」または「二級」の障害がある人(重度身体障害者)

②療育手帳を持っており「A」の表示がある人、または精神薄弱者更生相談所や児童相談所で精神薄弱の程度が

重度と判定された人(重度精神薄弱者)

③傷病(老衰を含む)のため居室において一年以上常時床につき、その状態が継続する人で、九月一日現在、府内に引き続き一年以上居住している人(ねたきり老人)

④特定疾患に罹患(り)かん病気にかかることとしてい

る人(特定疾患者)

ただし、特定疾患医療受給者証または医療機関で特定疾患を証明する診断書が必要

○支給額

▽①身体障害者(児) 一級年額一万円 二級年額八千円

▽②精神薄弱「A」の人 年額一万円

▽③ねたきり老人 年額一万円

▽④特定疾患者(児) 年額一

万円

○申し込み・問い合わせ 9月1日から30日までに、福祉事務所

ねたきり老人の人は、地区民生委員へ申し込むこともできます。

この募金は、日本赤十字社に寄せられ、赤十字活動、災害救護、医療、難民援護事業等に活用されます。

協力ありがとうございました

ごさいます

平成元年度の日赤募金が、四百七十八万一千六百八十一円集まりました。

この募金は、日本赤十字社に寄せられ、赤十字活動、災害救護、医療、難民援護事業等に活用されます。

協力ありがとうございました

ごさいます

平成元年度の日赤募金が、四百七十八万一千六百八十一円集まりました。

この募金は、日本赤十字社に寄せられ、赤十字活動、災害救護、医療、難民援護事業等に活用されます。

協力ありがとうございました

ごさいます

平成元年度の日赤募金が、四百七十八万一千六百八十一円集まりました。

この募金は、日本赤十字社に寄せられ、赤十字活動、災害救護、医療、難民援護事業等に活用されます。

協力ありがとうございました

ごさいます

平成元年度の日赤募金が、四百七十八万一千六百八十一円集まりました。

この募金は、日本赤十字社に寄せられ、赤十字活動、災害救護、医療、難民援護事業等に活用されます。

協力ありがとうございました

ごさいます

平成元年度の日赤募金が、四百七十八万一千六百八十一円集まりました。

この募金は、日本赤十字社に寄せられ、赤十字活動、災害救護、医療、難民援護事業等に活用されます。

協力ありがとうございました

ごさいます

平成元年度日赤募金表

(単位：円)

地区名	募金額	地区名	募金額
青山	80,800	寺	121,500
天野が原町	236,646	南星台	139,250
幾野	207,996	浜の池	9,100
梅が枝	81,535	藤が尾	77,595
駅前住宅	132,855	傍示	4,000
私市	420,900	星田	893,100
私市山手	126,100	星田山手	157,400
私部	386,050	松塚	140,750
行殿	27,850	妙見坂	418,150
倉治	383,400	妙見東	163,750
郡津	250,399	向井田	123,245
柴野	48,500	森	150,810
合計	4,781,681		



# 元年度

# 国民健康保険料率きまる

賦課限度額は40万円

元年度の国民健康保険料の料率が国保運営協議会から答申を受け表Ⅰのようになりました。  
また、保険料の最高限度額も同協議会で審議され、答申にもとづき、六月の議会定例会に提案、審議の結果「四十万円」(前年度三十九万円)に決まりました。  
今回の改正により、保険料は一人あたり、一カ月平均六千四百四十九円で、六十三年度の六千八百八十九円に比べ、四・九パーセントの増となりました。

## 医療費を

### 大切に使いましょう

国保の被保険者の平均年齢がしだいに上がり高齢化が進んでくると、医療費はもっと増えてくるでしょう。

それは、年をとるほど病気がかかりやすく、慢性の成人病が増加してくるからです。日ごろから健康管理に十分気をくばり、みんなで医療費を大切に使いましょう。

そして、次のことに心がけ健康の維持に努めましょう。

#### ○早期発見・早期治療

病気は、少しでも早めに治療を受け、重病になつたり、手遅れにならないようにすることが大切です。

市では、各種の検診や健康講座を行っていますので、定期的に検診や講座を受け、早

期のうちに病気を見つけ、治療して健康な毎日を過ごしましょう。

#### ○ハシゴ受診はやめよう

医師の指導をよく守り、むやみに医療機関を変えての受診をしないようにしましょう。

これは、一貫した治療が得にくくなり、病気の回復が遅らせることにもなりかねませんし、医療費のはね上がる原因にもつながります。

#### ○診療時間内に受診を

急病でない限り、診療時間内に診察を受けましょう。

休日・深夜・時間外に診療を受けますと、割増料金になります。

表Ⅰ 元年度国民健康保険料の料率

1	所得割	基準総所得金額 70万円以下の世帯	$\times \frac{6.6}{100}$
		(63年中の所得が対象) 70万円を超える世帯	$\times \frac{8.7}{100}$
2	資産割	元年度固定資産税額(土地・家屋分)	$\times \frac{46}{100}$
3	均等割	被保険者一人当たり	21,000円
4	平等割	一世帯当り	28,800円
年間保険料		1～4の合計額が40万円を超えるときは40万円	

### □所得割中の基準総所得金額の計算方法

- 給与所得の場合  
(給与収入ー給与所得控除)ー基礎控除(28万円)ー給与所得割増控除(2万円)
- 公的年金等の場合
  - 65歳以上  
[(年金等の収入ー所得控除)ー17万円控除]ー基礎控除(28万円)
  - 65歳未満  
[(年金等の収入ー所得控除)]ー基礎控除(28万円)
- 営業・その他事業等の場合  
[収入ー必要経費(専従者控除は含まず)]ー基礎控除(28万円)  
☆事業所得や農業所得で専従者控除または雑損失の繰越控除のある場合は、控除をする前の金額が基準総所得になります。  
☆譲渡所得で特別控除のある場合は、特別控除をする前の金額が基準総所得になります。

## 大切な財源です

### 期日までに納めましょう

保険料は、国民健康保険を運営するための重要な財源です。

期日内には、かならず納めましょう。

納め忘れを防ぐためにも、預金口座から自動的に振り替えられる口座振替が便利です。

○申し込み 金融機関への届け出印を持って、直接次の機関へ

### 「簡易申告書」

#### 提出は済みましたか

国民健康保険に加入している人で、次に当てはまる人は平成元年度国民健康保険簡易申告書を保険年金課へ提出してください。

○所得税および市府民税の申告義務がない人

○平成元年一月二日以降に交野市に転入した人  
(注)三月十五日までに確定申

### 正しい届け

#### 正しい受診

加入していた国民健康保険から他の保険に変更した場合や、他の保険から国民健康保険に加入した場合、十四日以内に届けをしなければなりません。

診察を受けるときは、資格取得日の日から、それぞれの加入保険で受けることになり、医療機関に保険証を提示するときはまちがわないように注意してください。



表Ⅱ 63年度国民健康保険決算見込状況

歳入				歳出			
区分	金額	前年度比	構成比	区分	金額	前年度比	構成比
保険料	1,055,077千円	107.9%	50.1%	総務費	83,866千円	114.6%	3.9%
国庫支出金	668,694	80.1	31.7	保険給付費	1,401,158	98.9	65.4
療養給付費交付金	281,121	100.3	13.3	老人保健拠出金	610,662	99.9	28.5
府市補助金その他	102,526	162.5	4.9	その他	46,220	57.0	2.2
計	2,107,418	97.8	100.0	計	2,141,906	107.3	100.0

表Ⅲ 元年度国民健康保険予算の概要

2,384,956千円	歳入	保険料 (49.5%) 1,180,303千円	国庫支出金(30.0%) 716,450千円	328,440千円
	歳出	医療費 (64.6%) 1,540,200千円	老人保健拠出金 (29.4%) 701,970千円	

府市補助金・その他(6.7%)159,763千円

療養給付費交付金(13.8%)

総務費・その他(6.0%)142,786千円

元年度  
国民健康保険予算  
前年度の0.6%増  
2,384,956千円

市では、国民健康保険の運営を健全に進めるため  
○適正な給付

健全化に向って

国保運営の

六十三年度の国保財政の決算見込額(表Ⅱ)は、歳入二億七千四百一十一万八千円、歳出二億四千九百九十九万六千円となり、三千四百四十八万八千円の赤字となる見込みです。  
元年度の、国保の予算総額(表Ⅲ)は、六十三年度に比べ○・六パーセント増の二十三億八千四百九十五万六千円とし、その内訳は、歳入の四十九・五パーセントを占める保険料(滞納繰越分を含む)を、十二億八千三十三万三千円とし、歳出の九十四パーセントを占める医療費(老人保健拠出金を含む)は、二十二億四千二百七十七万円と見込みました。

年金

年金証書を提出しましょう

提出しましょう

老齢福祉年金を受けている人は、八月で一年間の支払いがすべておわり、毎年この時期に国民年金証書を提出することになっていきます。

八月支払期の年金を受けましたら、すみやかに「国民年金証書」を市役所の保険年金課に提出してください。提出が遅れますと、十月の支払期に年金が受けられないこととなりますので注意してください。

保険料決定月

8月は

○公平に必要な保険料の確保  
○保健活動による疾病の防止  
など、国・府・市が一体となつて取り組んでいきますので、市民みなさんの理解と協力をお願いいたします。

八月は国民健康保険料を決定する月です。  
本算定期間(八月分～三月分)は、確定保険料から仮算定期間(四月～七月)の額を差し引いたものを、月割計算したものです。(A表)

A表(算定のしくみ)

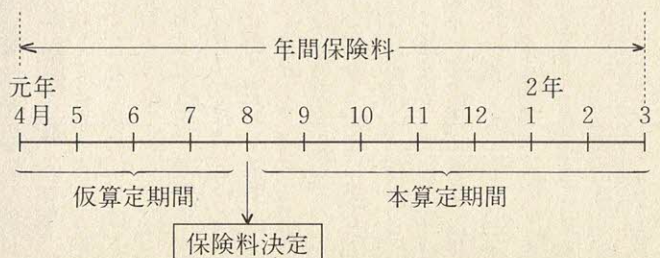

他に公的年金を受けている場合

受けている場合

老齢福祉年金を受けている人が、他の公的年金(厚生年金、恩給、共済年金など)も受けている場合は、老齢福祉年金の支払額を調整することになっていきます。

新たに他の公的年金を受けようになったときや、以前から受けている場合の年金額が改定され、年金額改定通知書が送られてきたときは、これらの年金証書や改定通知書と印鑑を持って、市役所保険年金課へ必ず届け出てください。



歴史のロマン……

謎を秘める

「加藤肥後守」の刻印

磐船神社の巨石に彫られた「加藤肥後守」の五文字は、私に謎を投げかけた。加藤肥後守といえば、豊臣の猛将で築城の名手、加藤清正の国守名である。しかし、後を継いだ忠広も肥後守を名乗っており、加藤肥後守の五文字だけでは、清正とも、忠

広とも断言できないのである。清正か、忠広か。私は謎をとくため、まず、大坂城築城史を調べた。

それによると、大坂城は豊臣秀吉が築いたが、豊臣滅亡後、石垣もろとも埋められ、その上に、徳川大坂城が築城されている。更に調べていくうちに、豊臣大坂城と、徳川大坂城の石垣が、まったく異なっていることを知った。自然石を野面積みにし、墨書で印をつけた豊臣大坂城・切り石（加工石）、巨石を積み刻印を彫った徳川大坂城。しかも、徳川大坂城築城のときには、清正はすでに亡くなっている。

これらのことから、忠広の名が、大きく浮び上ってきた。加藤肥後守忠広は、石垣の刻印から、大手枡形を担当したといわれている。採石場は小豆島の西海岸であるが、大手枡形の巨石（高さ9.1m・横11m・推定厚さ0.9m・推定重さ108トン・タタミ29枚敷）は与島から切り出している。

小豆島で、大手枡形にはめこむ巨石が採石できず、巨石を探し歩いた。その過程で、高さ18m・横16m・奥行17mの磐船神社の巨石に目がとまり、所有を明らかにするため「加藤肥後守」の五文字を彫ったであろうことは、間違いない。

ここで、私は、また新しい謎にぶち当たった。生駒北部一帯は、残石の刻印から、前田家ゆかりの大名たちの採石場といわれている。徳川大坂城の築城にたずさわった外様大名たちは、徳川に忠誠を誓うあかしとして、功を競った。そんななかで、果して、他家の大名のナワバリに、立ち入ることができたであろうか。

新しい謎は、私の前に立ちだかかった。レポーター 河合 経男

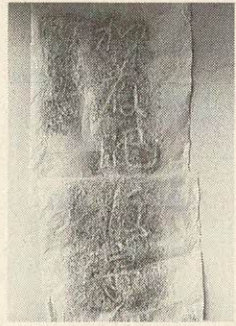

身近なところで自然を体験

「貸し農園」

レポーター 清水 美衣

自分が運転できる唯一の乗物―自転車に乗って、私はよく交野市内をうろろします。いろんな風景が、ゆっくりと通り過ぎていくのを自転車で乗りながら眺めるのは、本当に気持ちいいものです。

最近、田んぼと田んぼの間にある小さな面積の所に「貸し農園」という看板を、よく目にします。たとえば看板はな

くても、その小さな土地に、目に見えない線で区切られたように、いろんな野菜や花々が育てられているのが分かります。明らかに何人かの手によって育てられているのが、分かるのです。

そこで、ちょっと足をのばして、神宮寺の方まで行ってきてみました。ありました、「貸し農園」が。ちょうど畑の手入れをなさっている方がいらっしやっただので、少しお話を伺ってみました。土地は、一家族あたり、壘二壘

ぐらいたそう、年間二千元で貸してくださる、ということでした。畑の中には、はちきゆうりなど、夏野菜が、自然そのものでなっていました。その外、花なども育てられていて、その人その人の個性も見受けられました。このごろは、何かと土や自然と接することは少ないですが、わずかなお金と真心で、自然を家族そろって満喫できる「貸し農園」。一度、やられてみてはいかがでしょう。





# 音楽を楽しみませんか

## 音楽を文化交流のかけ橋に

創部十周年に向け海外演奏を企画されているアマチュア演奏グループ「交野ギターマンドリンオーケストラ」をたずねました。

グループは、昭和五十八年五月「交野に音楽で楽しめるものがほしい」と、全員素人、うち八割が初心者で発足し、一九九三年八月の姉妹都市コリングウッド市(ヨーロッパ)の案もあり)への海外演奏旅行を成功させようと会員六十

人が費用を積み立てられていきます。

楽器は、マンドリン、マン ドラ、マンドセロ、ベース、ギターで、昨年から音楽の層を厚くするために管弦楽器も入れ、レパートリーはクラシックから軽音楽まで、二十から三十曲、毎年新しい曲を増やされています。

ホームへの訪問演奏、一泊二日の合宿練習と意欲的です。音楽を楽しむ仲間の奏でる旋律は「音楽っていいなあ」と思わせるムードと魅力があらまわって、時を忘れさせてくれるものでした。



レポーター 馬場奈於美

## 老人大学講座(はり絵教室)

### 会場はにぎやかな声にあふれて

六月六日の開講式を皮切り老人大学が開講しました。一般教養講座と専門講座があり、六月二十一日(水)午後一時半から福祉センターで、「はり絵」教室が開かれました。斧原美代子先生を講師にむかえ五十一名が参加しました。先生の説明により、まず下絵を本紙に写します。

そして色和紙を手でちぎりながら、笹の葉・短冊と作っていきます。和紙のこしが強くてなかなか思いどおりにはいきません。「ゆっくりりと落ち着いて少しずつ手を動かすのが、ポイントですね。けぼが出るのが和紙の良さなので、手でよくしごくことが大切です。」と先生の指導もあり、教室内は、にぎやかな声でいっぱいになり、和気あいあいの雰囲気で行いました。

レポーター 中川 佳子

## 充実した夏休みを

### 家庭教育学級学習会

七月六日(木)、青年の家で、家庭教育学級の学習会が開かれました。講師に、奈良県吉野郡西吉野村教育長、孝田有禪さんを迎え、「夏休みを前に親と子の関係を考えてみませんか」と題して、力のこもった意義ある内容の講演でした。忙しい現在社会の中で、夏休みこそ子供たち



レポーター 小出佐喜子

しく充実した毎日を過ごしてほしいのですが、親にとつては、誉めたりしかつたりすることが多く、つい感情的になつてしまいます。しかし、子供を伸ばすためには、愛情を持って具体的な誉め方しかり方が必要で、理由を理解させ良かつた事には成功感を、失敗にはやる気を起させることが大切で、無視するのが一番悪いようです。また、家庭生活の中で、安らかな睡眠(眠る前には怒らず十分な時間)バランスのとれた食事、家族



# 図書室だより

新しい本が入りました

## 一般書

- 〔東京駅で消えた〕 夏木静子 中央公論社
- 〔もうひとつの恋〕 俵 万智 角川書店
- 〔ひとり歩きできる女の男ともだち〕 秋山さと子 徳間書店
- 〔サラ・ベルナルル〕 フランソワーズ・サガン 河出書房新社
- 〔サラリーマン休日講座〕 神庭 遊 日本放送出版協会
- 〔旅行者上・下〕 ジョン・カッツェンバック 早川書房
- 〔山賊の墓〕 木崎さと子 講談社
- 〔一ぺんに春風が吹いて来た〕 宇野千代 中央公論社
- 〔無着成恭の昭和教育論〕 無着成恭 太郎次郎社
- 〔サラリーマン諸君へ〕 斎藤 茂太 P H P 研究所
- 〔ネゴシエイター上・下〕 フレデリック・フォーサイス 角川書店
- 〔異議あり日本史〕 永井路子 文芸春秋
- 〔ミヒヤエル・エンデのスナーク狩り〕 ミヒヤエル・エンデ 岩波書店
- 〔快適インテリアづくりコツ〕



## 児童書

- 〔虹の橋つめ〕 大庭みな子 朝日新聞社
- 〔全国アユ釣り場データブックス〕 原田 甫 森 林書房
- 〔裁かれた女〕 赤川次郎 角川書店
- 〔恋の寺殺人事件〕 山村美紗 文芸春秋
- 〔ルポ自衛隊〕 朝日新聞社会部 朝日新聞社
- 〔五十代の幸福〕 俵 萌子 海竜社
- 〔全国アユ釣り場データブックス〕 原田 甫 森 林書房
- 〔裁かれた女〕 赤川次郎 角川書店
- 〔虹の橋つめ〕 大庭みな子 朝日新聞社
- 〔おぼけのひっこし〕 さがら あつこ 福音館書店
- 〔眠り姫〕 シヤルル・ペロー 西村書店
- 〔ワニくんのレインコート〕 宮崎博和 ブック・ローン出版
- 〔リンゴの木の下で〕 今江祥智 理論社
- 〔なぞなぞあそびうた〕 角野 栄子 のら書店
- 〔ま夜中のおきやくさま〕 岸 武雄 新日本出版社

## 平成元年後期 ブンブン号の巡回

ステーション名	時間	曜日	9月	10月	11月	12月
星田山手3丁目	10:00~11:30					
私市山手ちびっこ広場前	13:30~15:00			1		
私市会館前	15:30~16:30			.		
妙見東(中公園前)	10:00~11:30	日	3・17	15	12・16	10
水道局正門前	13:30~14:30			.		
妙見口(バス停前)	15:00~16:30			29		
妙見坂W-3棟前	13:30~15:00					
南星台公園	15:30~16:30	木	14・18	12・26	9・24	7・21
南森3丁目	14:00~15:00				(金)	
星田山手1丁目(どんぐり公園)	15:30~16:30					
郡津駅前(交野会館)	13:30~15:00	土	16・30	14・28	11・25	9・16

## 平成元年度後期 動く図書館

分室名	時間	曜日	9月	10月	11月	12月
藤が尾(藤が尾会館)	13:30~16:00	水	6・20	4・18	1・15・19	13

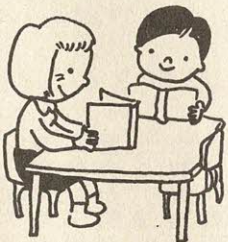

- 〔はいいろねこにありがとう〕 山末やすえ 草土文化
- 〔トルストイの民話〕 L・トルストイ 福音館書店
- 〔きみのおんなじさ〕 エバ・
- エリクソン 岩崎書店
- 〔タランの白鳥〕 神沢利子 福音館書店
- 〔ピンの中の手紙〕 クラウス・コルドン 佑学社
- 〔こども歴史の旅〕 高木 実 平凡社
- 〔たたかえ恐竜イノストランケビア〕 たかしよいち 国土社
- 〔動物と話せる男〕 塩澤実信 理論社
- 〔びょうきのほん1〕 山田 真 福音館書店



# 選挙

参議院通常選挙の投票が七月二十三日(日)にありました。本市の投票率は、府下平均表のとおりです。開票の結果は左

(敬称略)

## 参議院選挙区各候補者得票数

候補者名	党派	大阪全体の得票数	交野市の得票数	
当	谷畑 孝	日本社会党	904819	9430
当	横山ノック	無所属	804626	6570
当	白浜一良	公明党	775935	5673
次	坪井一字	自由民主党	701588	5206
	吉井英勝	日本共産党	602777	4467
	西川美紀	みどりといのちのネットワーク	42712	290
	小林義昌	社会主義労働者党	20104	214
	渡辺千鶴	緑の党	12576	106
	泉がぼう	無所属	3904	22
	森山春夫	教育党	3751	26
	人見康之	教育安民党	2399	10
	村上家彦	平雑民党	1761	10
	矢田良彦	雑民党	1636	6
	高橋洋一	雑民党	1541	2
	赤石真一郎	雑民党	1003	13

## 参議院比例代表得票数

党派名	大阪全体の得票数	交野市の得票数
自民党	79万8454	5977
公明党	117万1588	1万1628
産産党	64万3066	4673
民社党	49万3542	3605
税制サ	26万2485	2244
ラ新	3万3756	311
院新	6万5678	610
陽会	7万3342	571
太歩	7096	68
進	3万1671	249
球会	1万6221	126
浄霊	420	2
社行	7544	81
大ポ	710	1
ス党	6万5246	494
年金	3万6395	274
人党	1894	14
U政	4038	32
新流	1835	13
誠	222	2
民	271	2
自	2万7824	215
新	4204	19
全	1412	5
太	1万1105	92
老	943	5
道	1万7094	117
M	724	3
緑	1764	6
	6814	56
育	3100	26
社	451	2
社	1万6907	129
発	7679	62
民	1188	14
会	8724	77
し	1700	8
境	557	2
権	1633	15
	412	4
計	382万9709	

(注)選挙前、国会内に議席を持たない党派は届け出順

## 農業委員会委員

### 一般選挙

投票日 9月10日

九月十五日で任期が満了となる市農業委員会委員の一般選挙を九月十日(日)にします。★投票できる人

市内に住んでいる二十歳以上の人で次の要件を満たす人。  
① 十アール以上の農地につき耕作の業務を営んでいる人  
② ①の同居の親族、またはその配偶者で、年間六十日以上耕作に従事している人と農業委員会が認めた人  
今回の選挙に使用する選挙人名簿は、六十四年一月一日現在で、農業委員会に提出さ

れた「農業委員会委員選挙人名簿登載申請書」に基づいて作成し、三月三十一日に確定したものです。  
ただし、立候補は名簿にのっていない人でも証明があればできます。

選挙人名簿  
縦覧できます  
9月3日～7日

新しく選挙人名簿に登録された人の氏名などが縦覧できます。  
○登録資格 昭和四十四年九月二日までに生まれ、平成元年六月一日までに転入した人  
○縦覧期間 9月3日(日)～7日(木) 午前8時30分～午後5時  
○ところ 市役所一階選挙管理委員会事務局

# 作品

## 短歌

○しめ野短歌会  
枝ひろげ高く茂りて小鳥こし青桐切られマンション建ちぬ  
天野が原町 一ノ瀬スミ

富貴寺に登る石段長くして先頭の旗はるかとなりぬ  
星田 大矢 智恵

装ひし日のなき着物膝に置き過ぎたる年を指に数ふる  
私市山手 先川 喜美

「名香」の看板古び線香を売る店のあり初夏の風過ぐ  
郡津 松本 滋子

雨止みて舗装路に落ちしひな鳥をさつきの木陰に埋めてやる  
私市山手 橋本 和子

○一般  
交野山出する朝日は肩を張り七万市民に輝きわたる  
天野が原町 原 隆二

移り来て日浅き家につばくろは菓を作らむと藪もて運ぶ  
星田 住江 喜代

放たれし家犬草生駆けめぐりいたどり噛みて足りし目をする  
私市 森 滯

朝市に主婦のパワーのものすごさ馴染みの人も血相を変え  
幾野 藤田真佐子

沙羅の花落ち敷く東林院のこけ青し銀盃草の咲けるもかなし  
星田 橋本 定子

俳句  
○交野俳句会

鐘撞きてびびき手に有り夏木立  
私市 池見 鹿子

麦藁をしめして編むや蜜籠  
向井田 三木 君枝

せせらぎの聞こゆる峡の蔭障子  
寺市 山添 ナツ

堂裏の板戸ずつしり梅雨じめり  
私市 井上千代野

青梅や息あらあらと坂のぼる  
向井田 小島きよ子

菓燕を見上げる子等の口開けて  
私市 三村 一枝

緑蔭や保育今おやつとき  
私市 三村 初枝

朝涼し車押す手に花持ちて  
森南 小宮 君枝

法螺貝の深山をゆるする竹伐会  
向井田 木村喜代子

朴の花このふか山に人棲める  
私市 池見 好夫



ふれあいの場!!  
楽しくわかりやすく

## 防犯教室

空巢や詐欺まがいの訪問販売があつとを絶ちません。開放感のある夏の時期は、特に注意が必要です。そこで、これらの犯罪を未然に防ぐため、府警防犯教育

▽午前の部 11時30分～12時30分  
▽午後の部 2時～3時30分

○とき 8月20日(日)  
○ところ ニチイ交野店一階

○問い合わせ 交通防災課

## 安全運転講習会

初心者ドライバーのみなさん、ベテランドライバーのみなさん、免許を取得したあとも安全運動の講習会に参加されていますか。正しいマナー、正しい運転を常に心がけるためにもぜひ受講をおすすめします。受講されるときは、「安全講習受講記録カード」を持参してください。また各会場へは、徒歩か自転車でおこしください。

○とき・ところ 下表  
○内容 講習と映画  
○問い合わせ 交通防災課

### 安全運転講習会日程表

と き	と ころ
9月4日(月)	梅が枝集会所
5日(火)	福祉センター
6日(水)	私市会館
7日(木)	交野会館
8日(金)	星田会館
11日(月)	倉治公民館

○時間 受付18:30～19:00  
講習19:00～20:00

## 家族・親族・友人で

### 不明者はいませんか

### 「身元を捜す相談所」開設

身元不明死者の身元を捜す特別相談所が開設されます。家出などで所在不明となつた家族の安否を尋ねる良い機会でもありますので、利用してください。

○とき 9月20日(水)～9月26日(火)〔七日間〕 午前9時～午後6時

ただし、受付は午後4時までです。

○ところ 大阪市天王寺区四天王寺境内亀ノ池の南一筋目

○その他 特別開設期間以外には、警察本部鑑識課内に「身元を捜す相談所」を、毎日午前9時15分から午後5時30分まで常設しています。

ただし、日曜日、祝日、第2・第4土曜日(その他の土曜日は午後)は除きます。

## 交通

## 婦人就業援助

### 技術講習会

○対象 府下在住で就業を希望する婦人

○科目 簿記3級(定員30人)

①簿記3級(定員30人)  
▽期間 9月25日(月)～11月20日の間で24日間  
▽時間 午前10時～午後4時  
▽募集期間 8月21日～30日  
②ワープロ(定員30人)  
▽期間 10月16日(月)～11月11日

○対 象 府下在住で就業を希望する婦人

○科 目 簿記3級(定員30人)

○講 習 会 場 大阪府中央労働事務所

○受 講 料 無料

○問 い 合 わ せ 大阪中央労働事務所・女子労働センター(大阪市中央区石町2ノ5ノ3 ☎06・946・2611)

## 募集 警察官 <大阪府>

平成元年度第3回警察官採用試験が次のとおり行なわれます。

○試験日 10月1日(日)

▽男子 10月1日(日)

▽婦人 9月17日(日)

○受付期間 8月11日～9月7日(木)

○受験資格(対象) 昭和37年4月2日から昭和47年4月1日までに生まれた人で、

採用試験が次のとおり行なわれます。

○試験日 10月1日(日)

▽男子 約百十人

▽婦人 約四十人

○試験会場 門真運転免許試験場(門真市)

▽大阪府警察学校(交野市) 試験会場は、受験票交付時に指定します。

○問い合わせ 大阪府警察本部警務課採用係(〒540 大阪市中央区大手前3丁目1番16号 ☎06・942・3140)

または、近くの警察署、派出所(駐在所)

## 家庭用品 修理会

8月22日(火)～24日(木)、午前10時～午後3時、福祉センター西側。包丁・はさみ・かさ・靴など。主催は交野市消費生活問題研究会。



消費生活リーダー養成専門講座\*食コース\*

	月日	テーマ	講師
1	10月2日 (月)	外食産業と私たちの暮らし	神戸女子大学 助教授 渡邊 正雄
2	10月11日 (水)	旬とたべものーゆたかな 心を育むためにー	NHKきょうの料理 専任講師 松尾 菜刀
3	10月18日 (水)	施設見学 ー私たちの命の水をみるー	大阪府 村野浄水場担当者
4	10月20日 (金)	輸入食品の問題点	厚生省大阪検疫所 食品監視課 高橋 隆
5	10月25日 (水)	食品添加物 ー新しい表示の見方ー	大阪府環境衛生部 食品衛生係長 望月 延郎
6	11月1日 (水)	自分の健康を守るには ー食生活でコントロールー	管理栄養士 小西 すず

○時間 午後1:30~4:00

平成元年度

北河内地区

消費生活リーダー

養成専門講座

食コース

北河内地区消費生活リーダー  
養成専門講座(食コース)  
を開講します。  
修了された人には、修了証  
書を渡します。  
受講希望者は申し込みが必  
要です。  
○とき・テーマ・講師 左表  
○ところ 北河内府民センタ  
ー会議室ほか  
○受講料 無料  
○対象 一般消費者  
○定員 8人  
○申し込み締切日 8月31日  
(木)  
○申し込み 印かん持参で、  
産業生活課

①優勝②準優勝

大会  
結果

敬称略

ひろば

ろ

ば

7月9日(日)、武道館前相撲場  
◇団体戦 ①交野Aチーム③交野Bチーム  
◇個人戦 ▽小学四年生の部  
③福重国博(東倉治)・三好正

第7回北河内  
わんぱく相撲大会

7月16日(日)、交野フットボールクラブ代表チームが、枚方市中之池グラウンドで開かれた第43回大阪府総合体育大会北河内地区大会サッカー一般の部で優勝しました。  
北河内地区を代表して、9月3日(日)・10日(日)の本大会に出場します。

交野フットボールクラブ  
総体地区サッカー大会優勝

7月9日(日)、体育文化センター  
①星田インディアアカ同好会  
②交野インディアアカ同好会  
A  
第10回市長杯争奪  
ジュニア軟式テニス大会  
6月18日(日)、私部公園グラウンドテニスコート

7月9日(日)、体育文化センター  
①星田インディアアカ同好会  
②交野インディアアカ同好会  
A  
第10回市長杯争奪  
ジュニア軟式テニス大会

第2回市長杯  
インディアアカ大会

人(私市山手) ▽小学五年生の部②日高博明(私部)③松本和正(梅が枝) ▽小学六年生の部②松本力(梅が枝)

原稿募集

“ひろば”は市民みなさんのページです。

心あたたまる話や地域の話題・写真・イラストなどをお寄せください。

投稿は400字以内にまとめ、住所・氏名・電話番号を書いてください。

記念品を進呈します。

○締め切り 毎月15日

○送り先 交野市役所 広聴広報課  
(〒576 交野市私部1丁目1-1)

◇男子の部 ①鈴木尚之(幾野)・辻 大輔(郡津)②大西裕史(星田山手)・西井政党(星田)  
◇女子の部 ①森淳子(南星台)・川崎彰子(妙見坂)②山田真由美(妙見東)・浜田摂子(妙見東)  
第11回市長杯卓球大会  
6月18日(日)、体育文化センター  
◇ジュニア男子の部 ①木村雄二(星田山手)②下浦猛(郡津)  
◇ジュニア女子の部 ①川口典子(星田)②賀来久美(藤が尾)



# 催し・募集

## 交野市

### 女声合唱団

毎週金曜日午後6時30分、8時30分、体育文化センター。対象は高校生以上の女性。指導は高野 享さん・平井 幸枝さん。定員は二十人。入会金は二千円。会費は一カ月二千円。申し込み・連絡は練習会場か募集係の大嶋さん(☎92・3409)

田辺光江さん。定員は二十人。入会金は二千円。会費は一カ月二千五百円。申し込み・連絡は練習会場か田辺さん(☎93・1535)

## 着付教室

毎月第一・二・三火曜日午前9時30分、正午と午後7時、9時、武道館。対象は高校生以上の女性。きもの着付の初歩から講師資格取得まで。指導はきもの着付コンサルタント山下千鶴子さん。定員は二十人。入会金は千円。会費は一カ月二千円。主催は和装技術研究会。申し込み・連絡は山下さん(☎91・1768)

## 装道きもの

毎週水曜日(一カ月四回)午前10時、正午、武道館。対象は市内在住者。きもの着装と一般礼法。指導は(社)全日本きものコンサルタント協会

## 8月15日の 一般公開中止 ～重要文化財の 北田家・山添家～

重要文化財に指定されている北田家・山添家の8月一般公開は都合により中止します。9月から平常どおり(毎月第3火曜日・午前10時から午後3時まで)公開します。問い合わせは社会教育課

## オリジナル折紙

### 独楽の会 作品展

8月15日(火)～8月30日(水)、平日午前9時15分～午後5時30分(土曜日は午後1時15分まで)、日曜日と第4土曜日は休み。北河内府民センター。対象は府民。北村恵司さんの花をテーマとした作品と独楽会の手作り作品の展示会。入場無料。問い合わせは北河内府民センター府民課(☎44・1331)☎(324)

## 正しいマナーで

### 正しい観察

## 箕面ファミリ-

### 自然教室

## 植物・昆虫観察会

夏休みの一日、自然とのふれあいを通じ、自然保護の意識を高め、自然公園利用のマナーの向上を図ろうとファミリ1教室を開きます。○とき 8月20日(日) 午前8時30分～午後2時(小雨決行)

○集合場所・時間 阪急箕面駅前広場 午前8時30分  
○ところ 明治の森箕面国定公園(箕面市箕面)  
※竜道―自然研究路―政の茶屋園地

## 自然教室のテーマと講師

テーマ	講師 (敬称略)
昆虫	山野 忠清(四天王寺高校教諭) 木村 裕(農林技術センター病虫室長) 土井伸治郎(野尻湖昆虫グループ会員)
植物	村田 賢三(前箕面市立第三中学校教諭)

## 親子の創作教室(講習会)

内容	(I)墨彩画・手作り小物教室、講師：織島匡子さん他独楽の会 (II)折り紙教室(入門コース)、講師：北村恵司さん (III)折り紙教室(応用コース)、講師：北村恵司さん
とき	(I)8月21日(月)…午後2時～4時 (II)8月22日(火)…午後2時～4時 (III)8月23日(水)…午後2時～4時
ところ	大阪府北河内府民センター1階大会議室
対象	小学生と保護者
定員	(I)25組(50人) (II)(III)各15人・各30人
参加費	(I)1組につき500円 (II)(III)無料、 (15cm角折り紙約40枚) 7.5cm角折り紙約20枚)持参 ただし1組につきはさみ
申し込み 問い合わせ	府民センター府民課調整第2係 ☎44-1331 〒573 枚方市大垣内町2-15-1 ☎324-325 電話またはハガキで申し込んでください(先着順)

○テーマ・講師 左表  
○募集人数 小学生以上で植  
物三十人、昆虫九十人  
ただし、小学生は保護者同  
伴のこと  
○参加費 無料  
○持ち物 弁当、水筒、筆記  
用具、雨具持参  
ハイキングの服装で参加し  
てください。  
○申し込み・問い合わせ 電  
話で次のところへ申し込んで  
ください。  
(大阪府豊能自然保護事務所  
自然教室受付係 ☎0727・  
52・4626)

## 交野水彩画会

### 静物写生研修会

8月23日(水)、午前9時30分～午後5時、福祉センター。対象は成人。静物写生研修会定員約25人。参加費三百円。申し込み・連絡は当日会場か高木さん(☎91・6585)

## 高齢者いこいの場

8月24日(木)・9月4日(月)・13日(水)、いずれも午前10時～午後3時30分、ホーム星(星田八丁目)。映画・入浴・囲碁・カラオケなど。定員は六十人。利用料は千円(昼食代を含む)。送迎あり。申し

## 親子の創作教室

### 講習会

北河内府民センターでは、夏休みを利用して親子の創作

## 郡津話し方サロン

毎月第三土曜日午後2時～4時30分、郡津公民館。対象は一般市民。話し方・聞き方の大切さを学ぶ。指導は話力開発研究センター所長仲西正幸さん。定員は十人。会費は一カ月千円。申し込み・連絡は上床さん(午後6時～9時 ☎91・9055)

## 第3回

## みんなの映画会

### 映画「トップガン」

8月27日(日)、午前10時、午後零時30分、3時の計3回上映。市民スポーツレクリエーションセンター。対象は市民。映画「トップガン」、協力金三百円(小学生以上)、主催は交野市青年会連絡協議会、問い合わせは体育文化センター(☎92・7721)

## 交野市女声合唱団 サマーコンサート

8月27日(日)、午後1時45分～3時30分、体育文化センター、合唱演奏会。入場は無料。主催は交野市女声合唱団連絡は高津さん(☎92・0869)



# オーケストラといっしょに

## 歌ってみませんか

### —市民混声合唱団—

体育文化協会は、新春コンサート「ファイナル」でオーケストラといっしょに歌う市民混声合唱団員を求めています。今回は「奈良フィルハーモニー」を迎え、交響詩「フィンランディア」を歌います。市民みなさんの参加をお待ちしています。

〇対象 市内在住在勤の人  
〇年齢 制限なし  
〇練習日時・場所 初回は9月10日(日) 午後2時～4時 体育文化センター(青年の家) 10月以降の練習日時は、後日決定します。  
〇申し込み・問い合わせ 高野さん(☎92・1071) 西河さん(☎92・6600) 平井さん(☎92・1356)

# おらがまちの文化祭 出展と出演者募集

交野市文化連盟

交野市文化連盟では、体育文化センター・武道館・市民

スポーツレクリエーションセンターの三会場で開催されます。市民みなさんの自作品や発表・出演をお待ちしています。どしどし応募してください。  
〇展示部門 11月3日(金) 5日(日)(二日間)  
(注) 出展作品は、一人一種一点に限ります。  
〇発表部門 11月3日(金)、5日(日)(二日間)  
(注) 出演時間は、入退場を含め一団体十五分以内です。  
〇応募方法・問い合わせ 応募用紙(体育文化センターにあります)に必要な事項を記入し、9月2日(土)までに体育文化センター内体育文化振興担当へ  
電話での申し込みはできません。また参加者への記念品はありません。

## 人形劇

### 「大どろぼう」

### 「ホッツエン プロッツ」

9月3日(日)午後2時、市民スポーツレクリエーションセンター。対象は会員(当日会員可)。人形劇「大どろぼう」ホッツエンプロッツ。人形劇団ひとみ座。入会費は百円。会費は一ヵ月七百円。主催はおやこ劇場準備会。申し込み・連絡は毎週月～土曜日の午前10時～正午、交野おやこ劇場準備会事務局(☎92・4960)

## 交野俳句会

9月3日(日)、午後1時～4時30分、体育文化センター。対象は市民。出句、互選、披講、講評など。参加費は六ヵ月三千円。申し込み・連絡は当日会場または池見さん(☎91・0169)

## 映画と講演

暮らしを豊かにする

### 図書館

9月5日(火)午前10時～正午、武道館。対象は一般市民。暮らしを豊かにする図書館の映画と講演会。講師は塩見昇さん。入場は無料。幼児の保育希望は一人三百円(前日までに加藤さん☎92・2787) 主催はかたの子ども文庫連絡会。連絡は宮尾さん(☎92・0667)

## しめ野短歌会

毎月第二火曜日午後一時～4時30分、体育文化センター。初心者歓迎。出詠・講評、指導はNHK学園短歌指導アララギ派選者山村公治さん。入会金は千円。会費は一ヵ月千円。当日会費は千円。申し込み・連絡は町田さん(☎92・3328)

## 読書会

9月7日(木)午前10時～正午、体育文化センター。対象は一般市民。「飛ぶ教室」について話し合い。講師は鳥越信さん。入場は千五百円(一年間)。主催はかたの子ども文庫連絡会。連絡は萩原さん(☎92・9206)

## 交野

### パッチワークの会

9月から毎月第一・三火曜日午前10時～正午、体育文化センター。対象は一般女性。パッチワークの基礎から。指導は門田和子(もんでんかずこ)さん。定員は三十人。会費は一ヵ月二千円。申し込み・

### 第15回

### 私のアイデア

### 貯金箱コンクール

郵政省では、次代を担う児童・生徒に郵便貯金を通して貯蓄の意義と重要性を認識させ、貯蓄についての関心を高めさせるとともに児童・生徒の造形的な創造力を伸ばすために第十五回「私のアイデア貯金箱コンクール」を実施し

関西で初めて!

# 秋の全国風揚げ大会

テーマ 花

★うわあ!とおどろく全国各地のめずらしい風が大集合!

—先着1,300人のこどもに和風プレゼント—

- 〇と き 9月3日(日) 午前10時～午後4時
- 〇と ころ 淀川河川公園太間地区(雨天の時:寝屋川市立石津小で風の展示)
- 〇主 催 日本の風の会(本部 東京都中央区)



# ハイキング

歩いて保津川下り  
(家族向き)

8月20日(日)、交野市駅前  
午前8時集合。雨天の場合は  
8月27日(日)。行き先は保津  
峡。行程は馬越から嵐山。参  
加費は一世帯二百円。弁当・  
雨具各自持参。主催は交野ハ  
イキング同好会。連絡は岩花  
さん(☎92・7227)

## 穂高湖から六甲牧場

(高齢者向き)

千年家から無動寺  
(一般向き)

9月10日(日)、JR河内磐

8月19日(土)、JR河内磐  
船駅前午前8時集合。雨天  
の場合8月20日(日)に順延。  
行き先は六甲山展望。行程は  
穂高湖から六甲牧場約七〇。

参加費は二百円(交通費各自  
負担約二千七百円)。主催は  
交野歴史話会。連絡は吉原さん  
(☎92・3928午前中か午  
後7時～9時)

## 奈良春日奥山めぐり

(家族向き)

8月26日(土)、JR河内磐  
船駅前午前8時30分集合。雨  
天の場合8月27日(日)。行き  
先は奈良春日奥山。行程は春  
日山から若草山。参加費は一  
世帯二百円。弁当・雨具各自  
持参。主催は交野歩こう会。  
連絡は成田さん(☎91・40  
13)

# ジャズ体操

## 教室生募集

ジャズ体操をする人が年々  
増えていきます。  
それは美容や健康、スト  
レス解消にきつと効きめが。  
あなたもおもいきつて挑  
戦してみたいかがですか。  
〇とき 9月6日(水)～  
11月29日(水)の毎週水曜日、

午後7時～8時30分(12回  
コース)  
初回の9月6日は、午後  
6時30分から開講式を開き  
ます。  
〇ところ 体育文化センタ  
ー体育室(青年の家)  
〇対象 十八歳以上の市  
内在住在勤の女性  
〇参加費 四千円(12回分)  
〇募集人員 五十人  
〇持ち物 体育館シューズ・  
運動のできる服装  
〇主催 (財)交野市体育文  
化協会  
〇申し込み・問い合わせ  
参加費を添えて、8月31日  
(木)までに体育文化センタ

# 大会

## 案内

### へサッカー

交野フットボールクラブユ  
ース・ジュニアユース(中学  
生) チーム選手が次の大会に  
出場します。  
◇ユース

### 第13回全日本クラブユース

サッカー選手権大会

8月5日(土)～11日(金)、  
山梨県河口湖町グラウンド、  
日本西部地区代表チームで出場。

## スポーツの窓②

### ～応急処置～

運動をしていると、しば  
しば捻挫、打撲、肉離れな  
どの突発的な障害が起こる  
ものです。  
こんな時の応急処置とし  
て、R・I・C・E(ライ  
ス)が役に立ちます。  
▽R・I・C・E「安静」  
障害が起こったらずぐに

運動を中止し、安静にして  
ください。  
▽I・I・C・E「氷」  
障害が起こった箇所を氷  
で冷やしてください。  
これは、血管を収縮させ  
て出血を少なくすため  
のもです。  
▽C・C・O・M・P・R・E・S・S・I  
O・N「圧迫」  
障害が起こると、血液や  
リンパ液などが周囲の組織  
から流れ込んできて、障害  
によって破壊された箇所が  
腫れあがりますので、それ  
を防ぐために圧迫するの  
です。  
▽E・L・E・V・A・T・I・O・N  
「患部の高挙(高く上げる  
こと)」  
障害の箇所を心臓より高

くし、重力の作用で過剰な  
出血や腫れを少なくします。  
障害が起きた時は、すみ  
やかに氷を当て、その周囲  
を収縮性のある包帯かテー  
プでしっかりと包み込み、圧  
迫してください。  
この時、締めすぎて血行  
障害をおこさないように注  
意しましょう。  
そして、三十分ぐらいそ  
のままにしておき、次に十  
五分ぐらい外して皮膚を温  
め血行を良くします。  
これを三時間ぐらい反復  
しておこなってください。  
これらの処置は、医師に  
診せるまでのつなぎのもの  
と覚えておこなってください。  
体育指導委員会

### 日蘭友好ユースサッカー大会

8月19日(土)午後4時、う  
つぼ公園サッカー場(大阪市  
西区)、同チームから八人が  
出場。

### 第1回全日本ユースサッカー 大会

8月26日(土)～30日(水)、  
東京国立競技場、日本クラブ  
チーム代表で出場。

### 全日本クラブユースサッカー 東西対抗戦

8月31日(木)、神奈川県平  
塚市グラウンド、同チームか  
ら八人が出場。

### ジュニアユース(中学生) 全日本クラブジュニアユース

サッカー東西対抗戦  
8月28日(月)、埼玉県駒沢  
グラウンド、同チームから五  
人が出場。

### へテニス

#### 第11回市長杯 争奪テニス大会

◇硬式の部  
〇とき 9月10日(日)午前  
8時30分、雨天の場合9月15  
日(金)

ただし、混合の部は正午か  
らで、受付午前11時45分まで。

〇資格 市内在住在勤者

〇種目 一般男子の部・一  
般女子の部・壮年混合の部(男  
子四十五歳以上のペア)

〇参加費 一チーム二千円

◇軟式の部

〇とき 9月17日(日)午前

9時、雨天の場合9月23日(土)

〇資格 市内在住在勤者

〇種目 一般男子の部・一  
般女子の部

〇参加費 一チーム千円

いづれも、私部公園グラウ  
ンドテニスコート、主催は交  
野市庭球連盟。申し込みは8  
月31日(木)までに体育文化セ  
ンター。



# スナック



## ◀ 「切らずに治る腎結石」

7月5日(水)、健康センターで、「腎結石の新しい治療法について」の市民健康講座が開かれました。講師に武田総合病院泌尿科部長の東義人先生を迎え、手術をしないで破碎装置を使って治療する様子をビデオで見ながらわかりやすく話されました。

## 楽しかった旭小まつり▶

7月15日(土)、旭小学校で第7回旭小まつりが催されました。第1部は父兄の協力で手作り遊びに汗を流しながらの素晴らしい作品づくり。大きな手作り気球が大空高く舞い上りました。第2部はファイヤーストームを囲み歌や踊りを元気いっぱい楽しんでいました。



## 卓球



第2回ダブルス卓球大会  
 ○とき 9月10日(日)午前10時  
 ○ところ 体育文化センター

○資格 一般男女(高校生以上)  
 ○定員 五十チーム  
 ○参加費 一チーム千円  
 主催は交野市卓球連盟で、申し込みは9月2日(土)までに体育文化センター。ただし、一人でも申し込みができますが、入選は連盟で行います。  
 問い合わせは井戸さん(☎92・6627)



**ゆかたの着付と  
半巾帯変り結び講習会▶**

7月18日(火)、武道館でゆかたの着付と半巾帯変り結び講習会が開かれました。講師のきもの着付コンサルタント山下千鶴子さんの指導のもと20人が参加しました。夏祭をひかえ、ゆかたを着る機会が多くなるので自分で着付出来るようになりたいと若い女性の姿が目立ちました。



**▼身も心も清められた夏越祭**

6月30日、住吉神社(私部)では三年前から復活した茅の輪が本殿の前に建てられ、訪れた人々は神妙に輪をくぐって半年の無事を願っていました。夏越祭(半夏生)の7月2日はあいにくの雨でしたが、巫女さんの真しな祈りに身も心も洗われるようでした。



**心和むひととき▶**

体育文化センターで交樹会作品展が6月25日から7月2日まで開かれ、日本南画院副理事長の清水要樹さんの作品をはじめ会員の作品30点が展示されました。中国の風景や日本の山々、花鳥をテーマにした作品を前にして入場者たちは心和むひとときを過ごしていました。





## スナップ

### ◀買物と消費税

「買物と消費税」と題し、枚方税務署統括官の田邊洋一さんを講師に迎え、講習会が開かれました。

税のあらましから始まった説明も、消費税の“3%”になると参加者たちのあちこちから質問の手が上り、講師も応対に汗だくです。

毎日の生活に関係するだけに消費者の関心度が強うかがえました。

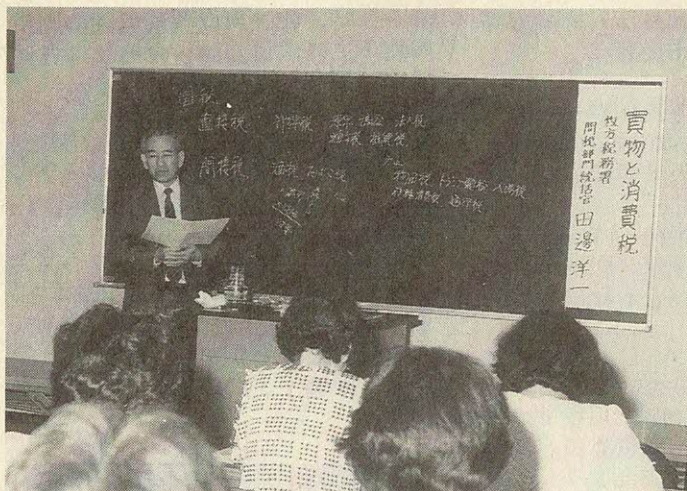

### ▶第2回市長杯インディアカ大会

7月9日(日)、体育文化センターで第2回市長杯インディアカ大会が開かれました。11チームが出場、各チームは優勝をめざして力いっぱい戦い、白熱した試合展開となりました。

(結果は、17ページに掲載しています)



### ◀北河内わんぱく相撲大会

7月9日(日)、武道館前相撲場で第7回北河内わんぱく相撲大会が開かれました。団体戦と個人戦に102名が参加し、「ハッケヨイノコッタ」の掛け声が響きわたる中迫力のある戦いが、くり広げられました。

(結果は、17ページに掲載しています)

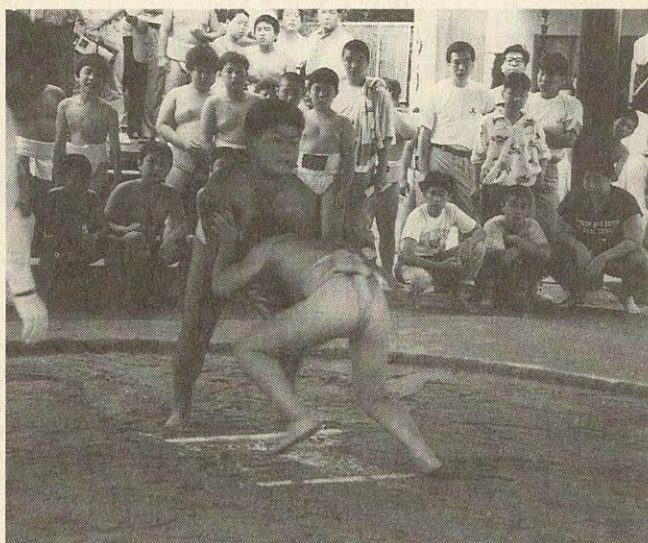

## 市の人口

7月末日現在		月の動き	
人口	66,219人	出生	50人
男	32,882人	死亡	28人
女	33,337人	転入	267人
世帯数	19,952	転出	265人

## 7月の火災と救急

	火災出動	救急出動
7月	3件	112件
元年累計	7件	683件
63年同期	15件	674件

## 7月の交通事故

	発生	死亡	けが
7月	18件	0人	22人
元年累計	136件	1人	171人
63年同期	134件	1人	162人



## 施設テレフォン

市役所・福祉事務所・農業委員会……………92・0121  
 星田市民センター(星田出張所)……………91・2031  
 福祉センター……………91・6241  
 水道局……………91・0016  
 下水道部……………93・1197  
 環境事業部(ごみ・し尿)……………92・2471  
 消防本部・署……………92・0011  
 体育文化センター(青年の家)……………92・7721～2  
 保健センター・休日診療(健康管理室)……………91・8124  
 武道館……………92・1700  
 教育文化会館……………91・1825  
 教育センター……………92・8627  
 市民スポーツレクリエーションセンター……………93・3131～3  
 北河内夜間救急センター……………21・3003  
 土曜休日夜間急病センター……………93・1520

## 相談室(無料)

### ○法律相談

▶8月17日(木)▶9月7日(木)、いずれも午後1時～3時、福祉センター、定員8人(当日受付)。相談員は弁護士。問い合わせは広聴広報課

### ○夜間法律相談

▶8月17日(木)、午後6時～8時、福祉センター。定員は5人(当日受付)。相談員は弁護士。問い合わせは広聴広報課

### ○土地・建物相談

▶8月15日(火)、午後1時から4時、福祉センター。相談員は不動産鑑定士。問い合わせは広聴広報課

### ○行政相談

▶8月19日(土)・森区民ホール▶9月13日(水)・福祉センター▶9月16日(土)・私市会館、いずれも午後1時～4時。相談員は行政相談委員。問い合わせは広聴広報課

### ○登記相談

▶9月13日(水)、午後1時～4時、福祉センター。相談員は司法書士または土地家屋調査士。問い合わせは広聴広報課

### ○人権相談

▶8月17日(木)、午後1時～4時。

福祉センター。相談員は人権擁護委員。問い合わせは市民課

### ○交通事故相談

▶9月12日(火)▶午前10時～午後3時、福祉センター。相談員は交通事故相談員。問い合わせは交通防災課

### ○園芸相談

▶8月24日(木)、午後1時～4時、市役所2階緑地公園課。相談員は緑地公園課職員。問い合わせは緑地公園課

### ○結婚相談

▶8月23日(水)▶9月13日(水)、いずれも午後1時～4時、福祉センター。相談員は民生・児童委員。問い合わせは社会福祉協議会

### ○消費者相談

▶毎週火曜日、午前9時30分～11時  
 ▶毎週金曜日、午後1時～3時。いずれも市役所1階産業生活課。相談員は消費生活コンサルタント。問い合わせは産業生活課

### ○心配ごと相談

▶毎週水曜日、午後2時～4時、福祉センター。相談員は民生・児童委員。問い合わせは社会福祉協議会

### ○児童相談

▶毎週木曜日、午前10時～正午、福祉事務所相談室。相談員は大阪府中央児童相談員。問い合わせは福祉事務所

### ○障害者福祉相談

▶毎週火曜日、午後1時～4時、福祉センター。相談員は交野市身体障害者福祉相談員。問い合わせは福祉事務所

### ○母子福祉相談

▶毎日(土曜日の午後と休日は除く)午前9時～正午・午後1時～5時、福祉センター。相談員は大阪府母子相談員。

事前に電話連絡が必要。問い合わせは福祉事務所

### ○教育相談

▶毎日(祝日と8月13日～16日は除く)、午前10時～午後5時。教育センター(長宝寺小学校内)。相談員は教育相談員。

事前に電話連絡が必要。問い合わせは教育センター

### ○でんわ育児相談

▶毎週水曜日・あまのみや幼稚園 ☎92・1351、▶毎週木曜日・あさひ幼稚園 ☎92・0206、▶毎週金曜日・くらやま幼稚園 ☎92・8433。いずれも祝日を除く、午後1

時～3時。相談員は各幼稚園の園長補佐・主任保育。問い合わせは各幼稚園

### ○電話健康相談

▶毎日(土曜日の午後と休日は除く)午前9時～午後5時、保健センター。相談員は保健婦、栄養士。問い合わせは健康管理室

### ○40歳以上の健康相談

▶毎週水曜日、午前10時～11時30分。  
 ▶毎週金曜日、午後1時30分～3時。いずれも保健センター。相談員は保健婦、栄養士。問い合わせは健康管理室

## 夜間・休日診療 診療科目は内科・小児科

### ○夜間救急センター

▶毎日、午後10時～午前0時30分。北河内夜間救急センター(寝屋川市豊野町15-10・寝屋川市役所北側)問い合わせは同救急センター

### ○土曜休日夜間急病センター

▶毎週土・日曜日・祝日、午後6時～9時。交野病院内急患用診療室。問い合わせは同急病センター

### ○休日診療

▶毎週日曜日・祝日、午前10時～正午。保健センター。問い合わせは健康管理室

## 粗大・不燃物ごみ

○ごみは午前9時までに集積場所へ出してください。

○一般ごみの収集日と重なるところは、収集場所を分けて出してください。

### 収集日

と き	と ころ
16日(水)	私部、私部西、私部南
17日(木)	妙見坂
18日(金)	藤が尾
23日(水)	星田、大字星田、星田北、南星台
24日(木)	星田山手、私市山手
25日(金)	青山、向井田
1日(金)	寺、寺南野、傍示、森北、森南
6日(水)	倉治、東倉治、神宮寺
7日(木)	天野が原町
8日(金)	梅が枝、妙見東
13日(水)	幾野、郡津、松塚
14日(木)	私市

## 表紙

### 郡津駅(京阪)

田園のまん中を南北に走る交野線。子供たちの思い出として心にとめている人たちも多くなるでしょう。

車窓を通り過ぎる景色は、ただ田園一色、その中を遠くへ消えて行くほど一直線に伸びた線路、車両の前に立ち夢想にかられた思い出が脳裏を横ぎります。

その中にふと心のやすらぎを与えてくれたのが郡津駅だったのでしょうか。

そして今、駅舎も人の流れも、景色も変わり、時の動きが私たちの心の世界にまで入りこんでいるようです。