

広報 交野の 元年 12

市民憲章

交野は、古くから多くの
人々に愛されてきました。
私たちは、このまちの良
さをいかしつつ、さらによ
りよい交野を求めて、こ
こに市民憲章を定めます。

和

(自然と・文化と・人と)

平成元年12月10日 通巻318号 毎月10日発行 編集と発行・交野市役所総務部



天野川清掃工場付近

国道168号線

おらがまち
交野いまむかし

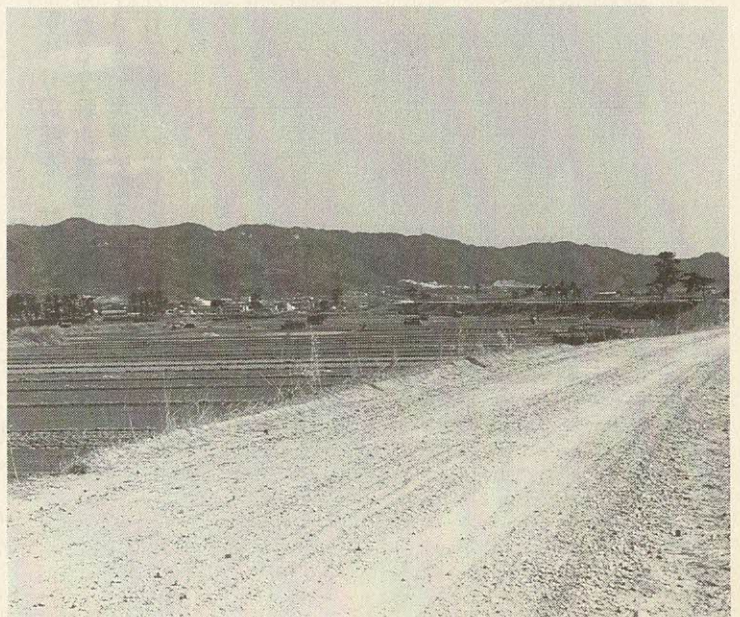

昭和40年3月 松塚39付近から東南方向を望む

おせち料理 紹介

味の再発見

かあちゃんからのメッセージ

郷土に息づく

ふるさとの味



丁稚ようかん



左から新庄幸子さん・中良野さん・奥野安子さん・東淳子さん

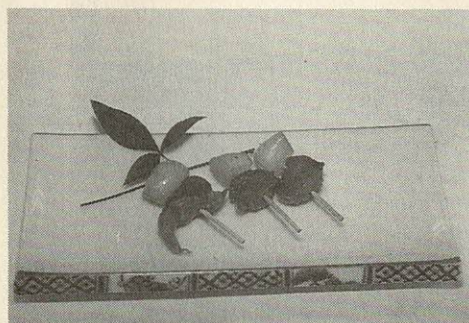

古きを捨て、新しきを求めるのは、人の心理です。ここ十数年来食生活においても、新しいものがつぎつぎと登場し、古いものが捨て去られようとしています。昔なつかしいおふくろの味というべき、手作り料理や、郷土食、年中行事食など一品一品消えていこうとしています。

そこで、遠い昔から郷土に息づいたふるさとの味や手作りの味を、若い世代に受けついでもらおうと伝統食の再現に努力しておられる交野市農協婦人部・生活改善部（構成員二十人）の中良野さん・新庄幸子さん・奥野安子さん・東淳子さんの四人に手軽にできるおせち料理として紹介してもらいました。

◆ 砂ずりとラッキョウのおつまみ

作り方

- ① 砂ずりは掃除をし、熱湯をかけてざるにあげておく。ラッキョウはざるにとり、水分を切る。
- ② 鍋に砂糖、酒、しょうゆを煮立て、①の砂ずりを入れ、煮過ぎないように注意し皿にあげておく。（煮過ぎるとかたくなる）
- ③ ②の煮汁の中に①のラッキョウ

砂ずりとラッキョウのおつまみ

材 料	分 量
砂ずり	200g
ラッキョウ	110g(甘酢漬)
砂糖	大さじ3
酒	大さじ2
しょうゆ(濃口)	大さじ3

④ 皿にあげてある砂ずりとラッキョウを交互につまようじにさす。

ヨウを入れ、からめる程度に煮る。

◆ 丁稚ようかん

材 料	分 量
あずき	1.5kg
砂糖	0.8~1.0kg
小麦粉(薄力)	茶わん一杯 (あんの10%)
竹の皮(小)	38枚程度
塩	少々

丁稚ようかんは、あずきのこしあんに小麦粉を練り混ぜて、竹(真竹)の皮を平らにのばして包んで蒸して作るようかんです。

おじいちゃんやおばあちゃんの子供のころは、正月になくはならないおやつでした。丁稚ようかんの名は、丁稚が夜ふとんの中に入って、こっそり懐から出して食べたからとか、菓子屋で売っているようかんではなく、農家で手作りされるあまり上等でないようかんということからついたとも言われています。

竹の皮の香りとほど良い甘さが魅力です。

① あずきをさつと水洗いする。

味の再発見



- ② 鍋にたっぷり水を入れ、水が沸騰したらあずきを入れて中火でやわらかくなるまでゆでる。(指で押すとつぶれる)
- ③ ゆで上がったあずきをうらごしにするか、金ざるでつぶしながらこす。(あずきの皮が入らないよう注意)
- ④ 木綿の袋を用意し、③のあずきを入れて固くしぼる。
- ⑤ こしたあんこに砂糖と塩少量を入れ、小麦粉をまぜる。(砂糖の量はあんこの10割)
- ⑥ ⑤を竹の皮の上で板状の形にのびし、きっちり包みこんでひもで結ぶ。
- ⑦ 蒸し器で30〜40分ほどむす。

蓮根餅

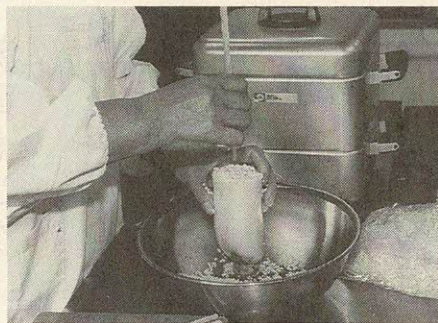

箸を使ってれんこんの穴にしっかりと米をつめる

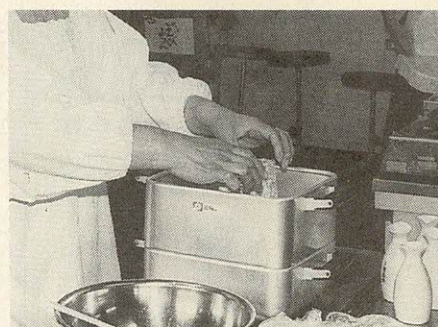

れんこんは立てた状態で蒸し器に入れる

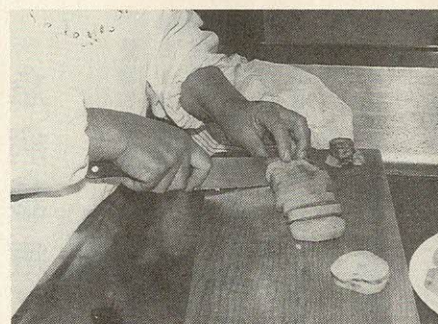

輪切りのあつさは8ミリぐらいにする



皿に並べてあんのをのせる

蓮根餅は、生のれんこんの穴にもち米をつめて蒸し、包丁で輪切りにした上にあんのをのせたもので、サクサクとした歯ざわりにれんこんの香りがぶんとする餅です。
れんこんどころ門真の農家で作られ、嫁の里帰りのみやげにされたといういい伝えだけが残っていたものを生活改善グループの中さんたちが再現されました。

材 料	分量
れんこん	600g (2本)
もち米	カップ1杯
食紅	少々
こしあん (P2参照)	500g

① れんこんは一方の節をつけておき、一方は真つすぐに切つて皮をむき、米の洗い水に
〔作り方〕
① れんこんは一方の節をつけておき、一方は真つすぐに切つて皮をむき、米の洗い水に
② もち米をざるに上げて水を切り、れんこんは一度水洗して水分をふきとる。れんこんの穴にもち米を入れる。箸を
③ 蒸し器にぬれぶきをしき、上にもふきんをかぶせて強火で2時間くらい蒸し続ける。竹串(たけぐし)がすつと通るようになればよい。
④ 8ミリの厚さに輪切りにして皿に並べ、上にあんを少しずつのせる。あんはつぶしあんでもよい。(あんの作り方は丁稚ようかん参照)
あんのをのせるかわりに、辛子じょうゆで食べてもおいしい。

材 料	分量
コンニャク	1丁
小芋	350g
れんこん	150g
人参	中1本
ごぼう	1本
かしわ	もも1枚(約330g)
タケノコ	130g
酒	大さじ3
しょうゆ	薄口大さじ3と濃口大さじ2
砂糖	大さじ3

〔作り方〕
① コンニャクをサイの目に切り鍋の底に入れる。れんこん、人参、ごぼう、タケノコは乱切りにし、小芋とかしわと一
使つて、とんとんと詰めていく。1本のれんこんに詰めたから残りもち米を食紅で淡く色をつけ、もう1本のれんこんに詰める。アルミ箔(はく)で切り口にふたをして糸でしぼる。
② 蒸し器にぬれぶきをしき、上にもふきんをかぶせて強火で2時間くらい蒸し続ける。竹串(たけぐし)がすつと通るようになればよい。
③ 8ミリの厚さに輪切りにして皿に並べ、上にあんを少しずつのせる。あんはつぶしあんでもよい。(あんの作り方は丁稚ようかん参照)
あんのをのせるかわりに、辛子じょうゆで食べてもおいしい。

筑前煮



緒にいれ、水を材料がひたるぐらい入れる。
① に酒、砂糖、しょうゆを加え火にかける。
② 沸騰すればアク取りをし、かりとし、中火にして煮汁が半分または3分の1になるまで煮込む。(弱火にして時間をかけるほどおいしい)

伝統料理をテレビで実演

なかのよし野さん 郡津3丁目



12/16(土) 読売テレビ ⑩
10:30AM~
「いきいきライフ」
12/31(日) 読売テレビ ⑩
7:30AM~
「遠くへ行きたい」

年末・年始業務案内 P4、P5

一般業務

市役所本庁と星田出張所の業務は次のとおりです。

○年末 12月28日(木)まで平常どおり
 ○年始 1月4日(木)から平常どおり

休み中の婚姻・出生・死亡などの戸籍の届け出は、市役

所本庁地下の宿直室で受け付けます。

- 体育文化センター
- 武道館
- 市民スポーツレクリエーションセンター
- 第1児童センター

し尿

○年末 12月28日(木)まで平常どおり
 ○年始 1月5日(金)から平常どおり

なお、年末・年始の定期収集日は、若干異なりますので12月および1月中旬にトイレの工事等その他収集日の確認が必要の方は、環境第2課まで問い合わせください。

教育センター

○年末 12月24日(日)まで平常どおり
 ○年始 1月6日(土)から平常どおり

休み中は、館内の整備・清掃を行います。

図書室

各図書室の開室・休室は上表のとおりです。
 12月23日(土)は、祝日のため全室休みとなります。

年賀交歓会

新しい年の初めをお祝いする年賀交歓会を、次の日に開きます。

市民みなさんの参加をお待ちしています。

○とき 平成2年1月4日(木) 午前11時から

○ところ 福祉センター(大ホール)

粗大・不燃物ごみ

○年末 12月29日(金)まで平常どおり
 ○年始 1月4日(木)から平常どおり

倉治・東倉治・神宮寺地区は、12月29日(金)に繰り上げていますので注意してください。(広報紙裏面参照)

普通ごみ

○年末 12月30日(土)まで平常どおり
 ○年始 1月4日(木)から平常どおり

急病診療

(下表)

受診されるときは、必ず保険証を持参してください。
 (注)往診はできません。

なお、市内の医療機関では一部診療される場所もあります。

くわしくは各医療機関へ問い合わせください。

その他緊急に病院へ運ぶ必要がある場合は、119番か消防本部(☎92・0011)へ

年末・年始急病診療表

(順不同)

医療機関名	住所	電話	診療科目	31日	1日	2日	3日
交野病院	私部2-11-38	91-0331	内科	午前10時~正午	午前10時~正午	午前10時~正午	午前10時~正午
			小児科	午後1時~3時	午後1時~3時	午後1時~3時	午後1時~3時
			外科	午前10時~正午 午後1時~3時	—	午前10時~正午 午後1時~3時	—
星田南病院	藤が尾3-5-1	91-3500	内科 小児科	—	—	午前9時 ~午後3時	—
岡本診療所	森北1-23-10	91-2922	内科・外科 整形外科 脳外科	—	—	午前9時~正午	—
北河内夜間救急センター	寝屋川市豊野町 15-10	21-3003	内科 小児科	午後10時~ 午前0時30分	午後10時~ 午前0時30分	午後10時~ 午前0時30分	午後10時~ 午前0時30分
枚方休日急病診療所	北河内府民センター前 枚方医師会館	45-2656	内科 小児科	午前10分~正午 午後1時~5時	午前10時~正午 午後1時~5時	午前10時~正午 午後1時~5時	午前10時~正午 午後1時~5時

水道

公認水道工事店一覧表

業者名	住所	電話
北口商会	星田3丁目35-14	91-2073
若林設備工業(株)	倉治3丁目24-8	91-1796
(株)森長工業	倉治5丁目1-43	91-4718
私部水道設備	私部7丁目12-18	92-7030
(株)小西水道工業所	私市5丁目1-4	92-0326
加賀ポンプ店	倉治6丁目3-1	91-1200
安藤設備(株)	天野が原町4丁目13-8	91-4553
星野設備工業所	神宮寺2丁目9-34	91-2747
共栄設備工業(株)	私部3丁目18-6	91-5431
(株)戸田設備工業所	幾野3丁目17-6	91-7219
(株)奥角工業所	倉治6丁目15-17	91-2331
交南設備(株)	私部3丁目18-3	91-5053
(有)北崎工業所	私市7丁目19-15	91-2478
(株)平田設備工業	星田4丁目33-3	91-4773
森本水道工業(株)	倉治2丁目1-12	91-7676
池田工業(株)	星田北3丁目25-2	91-3615

○年末 12月28日(木)まで平常どおり
 ○年始 1月4日(木)から平常どおり
 休み中の水道の問い合わせや水道管破裂などの不意の事故は、水道局で受け付けます。ただし、宅地内、屋内の修繕は、左表の公認業者に依頼してください。
 水道料金の支払いは、市内各金融機関の窓口(郵便局は除く)で受け付けます。

消防

火災予防 年末年始 特別警戒

寒さもしだいに厳しくなり、各家庭においても暖房器具など、火を使用する機会が多くなってきました。
 この季節は、空気が乾燥し火災が発生しやすい時期でもあります。

消防本部では、市民みなさんに災害のない明るい年を迎えていただくため、十二月十五日から一月三日まで、特別に警戒を行います。

特に、十二月二十五日から三十日までの期間は、消防団等の協力を得ながら、市内の

火の用心

夜間巡回広報を展開します。市民の皆様も、次のことを特に注意し、火災予防にご協力ください。

- ①火を使用するときは、使用場所を離れない。離れるときは、かならず火を消す。
- ②石油ストーブ等は、火を完全に消してから給油する。
- ③暖房器具等は、使用上の注意をよく読んで使う。
- ④就寝前には、火の元の点検を実施する。
- ⑤家のまわりに、燃えやすいものを置かない。

防犯

歳末防犯運動

12月1日～31日

“歳末はみんなの力で 明るい町に”

十二月一日(金)から十二月三十一日(日)までの一か月間歳末防犯運動が展開されています。この運動は、交野市防犯協

- ◆運動の重点◆
- ▼金融機関・強盗・ひったくり等・歳末に多発が予想される犯罪の予防
- ▼めいわく駐車場の排除および飲酒運転等、無謀運転による交通事故の抑止
- ▼深夜はいかい等、多発非行に対する補導活動の強化
- ◆歳末特別パトロール
- ▼交野市防犯協議会・警察・市による市内パトロールの実施

国保・年金

お手元の 被保険者証

新しく 変わっていますか?

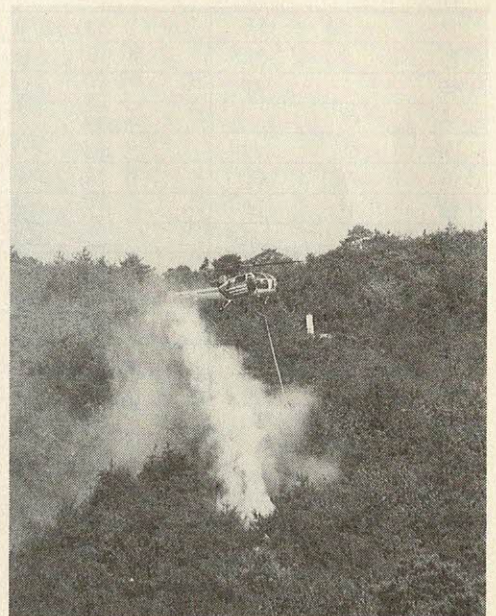

大阪府林野火災総合訓練から(くろんど園地)

十一月一日から、国民健康保険被保険者証は「ハダ色(青色)・退職被保険者証は「藤色」若竹色」に替わりました。
 ハダ色または藤色の被保険者証を持っている人は、新しい被保険者証に替っていません。
 至急に手続きをしてください。
 ○ところ 保険年金課国保担

サラリーマンの奥さん!

(第3号被保険者)

国民年金の加入手続きはお済みですか
 (保険料を納める必要はありません)

注) 届け出がないと将来受ける年金が少なくなったり、受けられなくなることもあります

○該当 持参するもの ハダ色または藤色の旧被保険者証、印鑑

福祉

第13回京阪ブロック

精神薄弱者

福祉クリスマス会開催

日ごろ在宅で生活している精神薄弱者を対象に、多くの仲間と楽しいひとときを過ごしてもらおうと、一足早いクリスマス会を開催します。

参加をお待ちしています。

○とき 12月15日(金) 午後1時～4時

議会

……虚礼廃止について ご理解とご協力を……

交野市議会では、市民の負託と信頼に応えるため、このほど当面する虚礼の廃止について、下記事項を申し合わせましたので、市民みなさまのご理解をお願いいたします。

記

1. 新聞等への名刺広告は廃止する。
1. 年始および暑中見舞い等の時候のあいさつ状は廃止する。

平成元年12月

交野市議会

12月は献血推進月間です

献血にご協力ください!

○ 12月16日(土)	ニチイ交野店	午前10時～午後1時	正午3時～午後3時
○ 1月27日(土)	ニチイ交野店	午前10時～午後1時	正午3時～午後3時
○ 2月2日(金)	福祉センター	午前10時～午後1時	正午4時～午後3時
○ 3月3日(土)	ニチイ交野店	午前10時～午後1時	正午3時～午後3時

○ところ 枚方市立教育文化センター(枚方市磯島北町)
(福祉事務所から参加者の送迎をします)

○参加費 対象者一人につき五百円(軽食、飲み物、保険加入代金等含む)

○対象者 北河内七市に在住する精神薄弱者

○(保護者同伴で参加できます)

○問い合わせ 福祉事務所

平成元年度 共同募金実績額

地区名	募金額
青山	58,255円
天野が原町	213,120
幾野	210,339
梅が枝	91,622
駅前住宅	86,000
私市山	196,700
私市山	119,356
私市山	316,151
私市山	24,390
倉治	326,800
郡津	197,760
柴野	30,000
寺野	50,100
南星台	93,300
浜の池	11,900
藤が尾	87,633
傍示	4,000
星田	375,050
星田山	121,650
松塚	123,160
妙見坂	200,160
妙見東	105,429
向井田	83,772
向井森	88,700
学校・バッチ募金等	109,948
合計	3,325,295



会福祉担当

「ストマ用装具」 医療費控除の 対象に

平成元年度税制改正において、人工肛門のストマ(排泄孔)または、尿路変向(更)のストマをもつ人の使用するストマ用装具について、医師が証明書を発行した場合には、医療費控除の対象となります。ストマ用装具代の領収書(昭和六十四年一月一日以降購入分)と医師の証明書を確定申告書に添付するか、または確定申告のときに提示してください。

医師の証明書の用紙を必要とする人は、福祉事務所へ請求してください。

共同募金運動

無事終る

「いま大切な民間社会福祉」を合言葉に、十月一日から行いました共同募金運動は、市民のみなさまをはじめ、各種団体、そして小中学生など多くの方々のご協力と、お力添えをいただき、三百三十二万五千二百九十五円の実績をあげることができました。(左表)厚くお礼申し上げます。

交野市社会福祉協議会



歳末助けあい運動

12月1日～14日まで展開

63年度水道事業会計報告

約8千693万円の利益

六十三年度の水道事業会計の決算は、六十二年度に引き続いて八千六百九十三万四千円の利益を計上でき、この要因は、経常経費の節減と電気料金の引き下げによる動力費の減少、その外、使用水量の増加による水道料金などの順調な伸びによるものです。

今後

おいしい水と呼ばれたい

水道局の経営状態は健全で安定しています。

しかし、今後の見通しは決して安心できるものではありません。

理由として、浄水施設や送配水管などの老朽化が進行しこれらの改良事業、また年々

将来に備えて

拡張工事

水道局では、将来、使用水量の増加に備えて、第五次拡張事業の認可を受けました。

この事業は、計画給水人口八万二千人、計画一日最大給水量三万六千m³、総事業費二十億八千五百万円、低区配水池の新設、深井戸六井の掘り替えなど水道施設全般にわた

増加する水需要による自己水源(深井戸)の確保と諸施設の

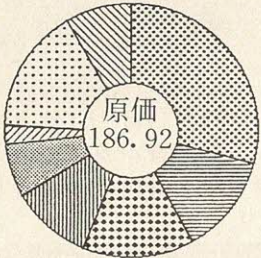
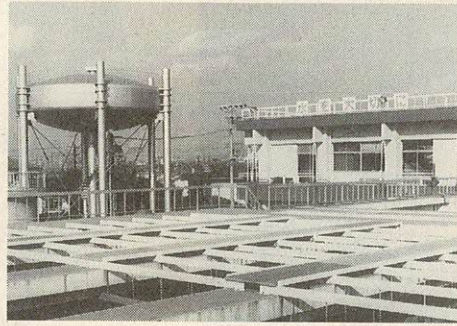

1m³当たりの費用構成比

職員給与費	29.4%	31円42銭
支払利息	12.5%	13円32銭
原価償却費	14.2%	15円20銭
動力費	10.3%	11円03銭
修繕費	6.9%	7円41銭
薬品費	2.4%	2円56銭
受水費	16.0%	17円06銭
その他	8.3%	8円92銭
合計	100.0%	106円92銭

拡張に多額の資金が必要となるからです。水道局では、これらの資金を確保するため企業内努力によつてねん出するとともに、市民に安全でおいしい水と言われ続けられるように努めます。

凍結

水道管

破裂に注意

北風が強く吹いた夜や、気温が氷点下になった時など、水道管が突然破裂することがあります。

これから寒さも一段と厳しくなります。

凍結による破裂から水道管を守るために十分注意してください。

凍結予防
寒気に直接触れるなど地上



に露出している水道管は、早いうちに布をまき、その上から雨水や夜露にぬれないようテープなどをしっかりとまいて保温しましょう。

水道管に熱湯を一度にかけると破裂するおそれがあります。自然に溶けるのを待つか、ぬるま湯を蛇口の近くから徐々にかけるなどゆっくり溶かしてください。

秋の褒章と叙勲

市内から六人栄誉に輝く

秋の褒章で市内から産業振興の分野で貢献された藍綬褒章に一人、また、秋の叙勲に

- 地方自治、自動車運送事業振興、防衛、警察など各分野で一筋に打ち込まれた人たちが五人が栄誉に輝かれました。
- ▽：褒章：藍綬褒章：△
- 谷井 昭雄(産業振興) 61歳
- 私部
- ▽：叙勲：勲四等瑞宝章：△
- 板東 義雄(地方自治・大阪府役所に四年間、大阪府庁に二十五年間勤務、府企画部同和対策室長、同部長を歴任、昭和五十年府退職後、本市監査委員を務める)70歳 藤が尾
- ▽：勲五等双光旭日章：△
- 林 正治(地方自治・昭和四十二年十月町議初当選以後二十年間議員として活躍、正副議長を歴任、昭和六十二年退
- 任)70歳 郡津
- ▽：勲五等宝冠章：△
- 奥西 桂三(自動車運送事業振興・学校卒業後、昭和八年父の運送業を手伝う、昭和十七年日本通運(株)設立に伴い会社合併後約三十年間、日本通運(株)に勤務、退職後、全日本トラック協会専務理事を歴任)74歳 倉治
- ▽：勲六等瑞宝章：△
- 松井 浅一(防衛・防衛庁技官として三十五年間勤務)61歳 森南
- ▽：勲七等青色桐葉章：△
- 金道 安男(警察・大阪府警察本部外事に三十五年間勤務)71歳 藤が尾

カッコ内は受章の理由となった活動分野、業績数字は年齢、敬称略

スナツプ

テレホンサービス
交野市のいろいろな情報
☎92-1599



▲妙見秋色

星田の妙見宮（小松神社）で、11月11日（土）秋を楽しむ会が催されました。琴やフルートの音が流れる境内を訪れた人たちは交野の自然を楽しむ会会員のお点前でゆっくりとお茶を味わっていました。



▲こうして枯葉剤がまかれた！

11月11日（土）～16日（木）、第2回人権啓発パネル展“今、南アフリカは、そしてベトナムは”が市民スポーツレクリエーションセンターで開催されました。

真実を伝えるパネルの前では、小さな議論の輪ができていました。



▲バザー会場は大盛況

10月27日（金）、Aコープ星田店前で障害児（者）親の会バザーが開かれました。会場は開始前から行列ができ、用意されたバザー用品は1時間ほどで売り切れました。



▲クリーニンググリーン作戦

市民3,406人が参加
ゴミ2トンを回収

11月19日（日）、さわやかな秋空の下、交野山や府民の森をハイキングしながら清掃するCG作戦が展開されました。





◀「会社づくりは人づくりが大切」

11月11日(土)、市民スポーツレクリエーションセンターで、松下電器産業株式会社代表取締役社長谷井昭雄さんを招いて第2回教育月間記念講演会が開かれました。

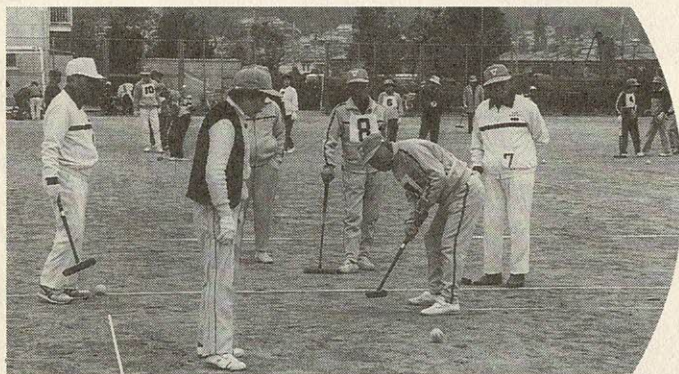

▲3番、第1ゲート通過

11月15日(水)、私部公園グラウンドで第7回市長杯ゲートボール大会が開かれ、市内各地区から24チーム、約160人が参加しました。

肌寒さを感じながらの大会でしたが、すがすがしい審判の声が響きわたる中、力が入った試合が繰り広げられました。

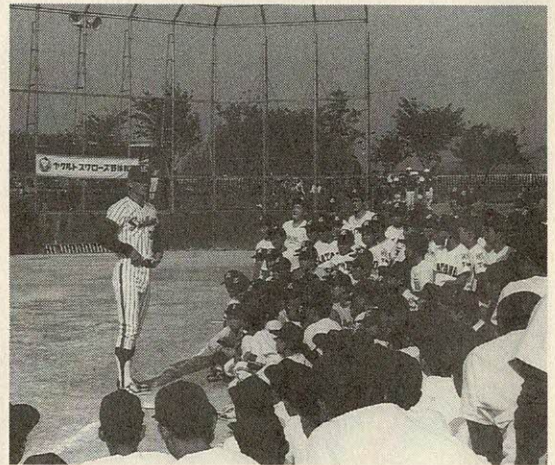

▲野球は基本が大切

10月28日(土)、私部公園グラウンドでプロ野球ヤクルトスワローズの「野球教室」が尾花投手、丸山コーチの指導で開かれました。

「野球は基本が大切！」参加した小・中学生144人は熱心に聞き入っていました。

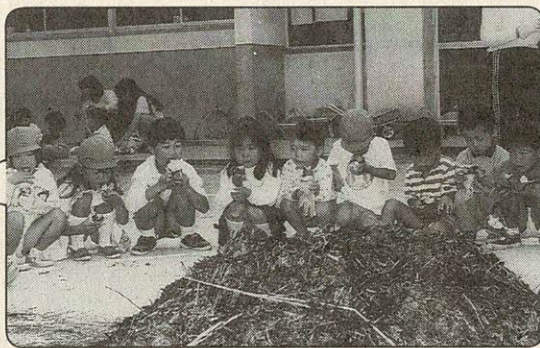

◀ホクホクの焼いもだよ

10月28日(土)、市立くらやま幼稚園に地域のお友達・父兄約80人が招待され、合同の焼いも大会が開かれました。園児たちが心こめて作ったさつまいも約40kgをさくらの落葉やワラで焼くこと40分、ホクホクのおいしい焼いものでき上りです。みんな口にほうばって満足顔。楽しい交流のひとつでした。

市の人口

	11月末日現在	月の動き
人口	66,220人	出生 47人
男	32,880人	死亡 28人
女	33,340人	転入 175人
世帯数	19,987	転出 243人

11月の火災と救急

	火災出動	救急出動
11月	0件	93件
元年累計	12件	1,095件
63年同期	18件	1,060件

11月の交通事故

	発生	死亡	けが
11月	19件	1人	22人
元年累計	216件	3人	243人
63年同期	230件	1人	279人

京阪 JR
幾野を**通**って**交野市**駅と**津田**駅を**結**ぶ



個性と活力にみちた魅力のある

おらがまち

かたの

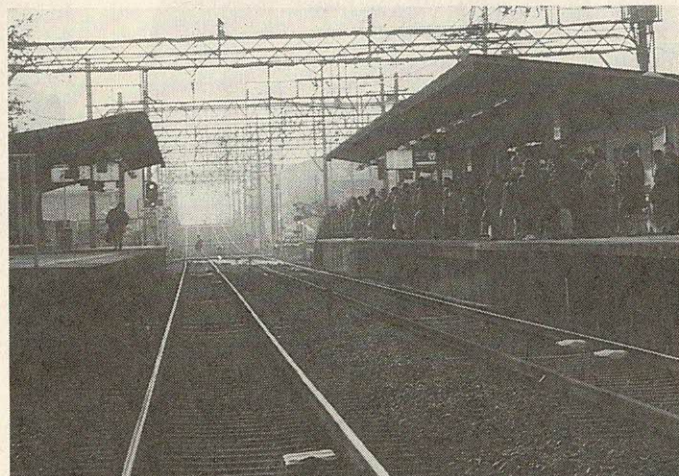

交通機能の充実

京阪交野市駅とJR津田駅を結ぶ新しいバス路線が、早ければ十二月下旬に運行する予定です。

市では、市民みなさんの通勤通学や日常生活がより便利になるよう、以前から京阪バスに、京阪交野市駅とJR津田駅を結ぶ現行バス路線の増便を要請していました。

その後、検討を重ねた結果、現行の道路では幅員(道幅)等の問題から、道路交通に支

障が生じる恐れが予想されました。そのため現行路線を補強する形で京阪交野市駅から市道私部春日線、市道幾野春日線(通称「水道みち」)および府道枚方大和郡山線を経てJR津田駅までの路線が計画されました。

現在、京阪バス株式会社から近畿運輸局へ路線認可の申請が出されており、十二月下旬には認可される予定です。



私は幾野に居を構えて十年になりますが、通勤にはJR津田駅、所用には京阪郡津駅・交野市駅を利用していています。それぞれの駅まで徒歩で二十分ないし二十五分かかります。

天気の良い日はそう苦になりませんが、雨の日や冬の寒い日などにはバスがあればと思うこともありませう。こういう思いをしたのは私一人ではないでしょう。

私の個人的な思いはともかくとして、京阪交野市駅前から幾野地区を経由してJR津田駅前の区間がバスで結ばれることは、幾野地区に居住する人々、特にお年寄りや主婦の方々の生活圏拡大に大きな役割を果たしてくれるだろうと期待しています。





ミュージカルの楽しい仲間たち

馬場 奈於美

「やめようと思ったこともあるけれど、終わった瞬間の拍手がたまらなくて——」
いつもは仲村 勇さん（交野高校教諭）の呼びかけで集まるのが常でした。が、四月公演「エビータ②」に続いて「ウエスト・サイド・ストーリー」をやりたいとのメンバーの声で、すぐに公演が決まったそうです。
十二月十七日(日)の公演を目前にひかえ、私市小学校の体育館を所狭しと歌い踊るキャ

スト、息の合ったけい古ぶりは、見ている者の心も踊り、華やいだ気持ちにさせてくれます。
前回まではダンス中心でしたが、今回は演技力も必要とあって、初挑戦の演技のけい古にも熱が入ります。
若者たちの熱意を買って、劇団の男優さんが友情出演、難しい配役を引き受けています。
メンバーは公演ごとに仕事や学校の都合で入れ替わりますが、中学生から四十歳までの参加者四十五人に世代を越えた友情の輪が広がります。衣装製作、ポスター作り、チケットの販売といった開演

準備などもすべて全員でこなします。
それだけに、やり遂げた時の感慨もひとしおなのだと思えます。

ウエスト サイド ストーリー
WEST SIDE STORY
KATANO MUSICAL PROJECT

- とき 12月17日(日) 13:00~17:00~
- ところ 市民スポーツレクリエーションセンター
- 入場料 500円
- 定員 ワンステージ 500人
- 問い合わせ 松本 (☎91・7077)

12月下旬にも

新設バス路線開通

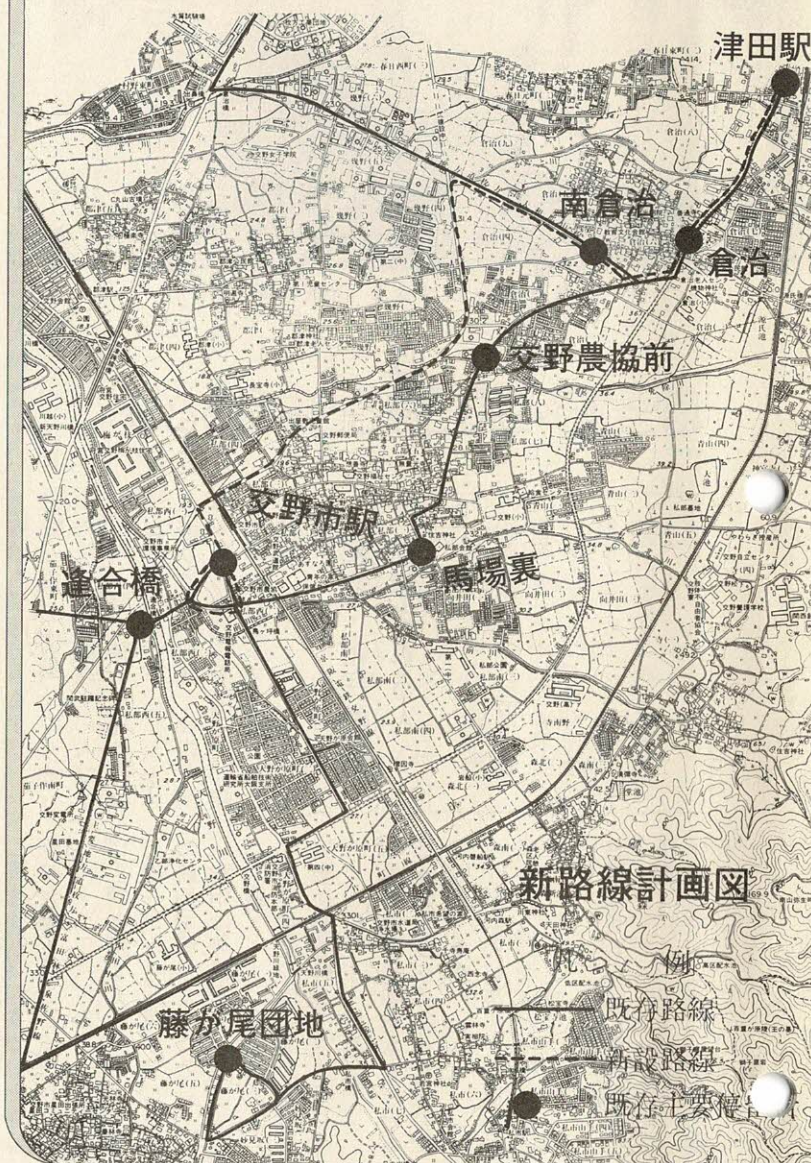

絵本入門講座

感受性を呼び起こす

中川 佳子

絵本は幼児の想像力・思考力・情緒を高め、段階的に読書への関心を育てていく最初の書物です。

絵本についての基本的な勉強と子供たちに読んでほしい良書の紹介が、「絵本入門講座」と題して、かたの子ども文庫連絡会のメンバーによって体育文化センターで十月二十六日と十一月十六日・三十日の三回シリーズで開かれました。

昨年の反響がすばらしく、今回で二回目です。
創作絵本や外国絵本の紹介

があり、会員によって童話作家パット・ハッチンスやマリ・ホール・エッソンの作品の読み語りが始まりました。

表情も豊かにやさしく心をこめた見話を話しぶりに、参加者全員の心が、物語の世界の中にぐんぐん引き込まれていきます。

お母さんのひざの上で甘えながら話を聞く幼児の頭に浮かんだイメージが絵ではっきりとしていきます。絵が言葉の役割りをしているのです。

動きのある絵とリズムカルな言葉が幼児の感受性を呼び起こします。

「良書をくり返し読んでやるのが心の豊かさにつながるのです。今回はとても勉強になりました」といった参加者の生き生きとした表情が心に強く残りました。



健康は自分で管理

問い合わせは健康管理室

総合健診

二月分以降の予約を受け付けています。

- とき 毎月第1水曜日
- ところ 保健センター
- 対象 市内在住の40歳以上の

- 内容 問診 血液検査 心電図検査 血圧測定 検尿 身体計測 胃がん検診 肺がん検診(結核検診) 大腸検診

女性には乳がん検診・子宮がん検診(けい部・体がん)を

加えます。
○結果 医師から個別に結果説明 歯科相談 保健指導 栄養指導(相談)

- 定員 50人(予約制)
- 費用 男性 千七百円、女性 二千二百円(体がん検診を受診した人二千六百円)
- 申し込み 健康管理室 電話でも受け付けます。

市民健診

十二月と二月に保健センターで市民健診を実施します。



あれが歯のバイキンよ (市民健康フェア)

総合健診・市民健診を受けましょう

○とき 12月26日(火) 2年
2月27日(火) 午前9時30分～11時

- ところ 保健センター
- 対象 16歳以上の市民
- 内容 問診 身体計測 聴打診 血圧測定 検尿 血液検査 結核検診
- 40歳以上の人には心電図検査と胃がん検診・肺がん検診 大腸検診を加えます。
- 検診結果 理学的検査結果 説明 保健指導 栄養指導(健康相談)

女性には結果説明日に子宮がん検診も受診できます。

○費用 二百円

ただし、40歳以上の人には千七百円(胃・肺・大腸がん検診を含む)
○申し込み ▽16～40歳未満の人 直接健診会場 ▽40歳以上の人 健康管理室で予約(電話可)

総合・市民健診 受診される人へ

70歳以上の人(医療受給者証持参)と生活保護世帯および市民税非課税世帯の人には、無料受診券をお渡します。健康管理室へ申し出てくださ

3種混合 2種混合

予防接種

三種混合予防接種(破傷風・ジフテリア・百日咳)と、二種混合予防接種(破傷風・ジフテリア)を下表の日程で行います。

この予防接種は個人に通知しますが、万届かないときは直接会場へおこしください。六十二年八月から十月までにI期を済ませた人は、平成二年一月から三月までにII期の接種を受けてください。費用は無料です。

(注意) 家で幼児の体温を計り母子健康手帳を持ってきてください。

▽母子健康手帳を忘れたときは予防接種を受けられないこともあります。▽すでに百日咳にかかった幼児は、二種混合の接種を受けてください。

3種混合(白色の間診票)

I期 2歳以上4歳未満

3種混合・2種混合予防接種日程表

ところ	倉治公民館	私市会館	星田市民センター	保健センター
1回目	1月16日(火)	1月17日(水)	1月18日(木)	1月19日(金)
2回目	2月13日(火)	2月14日(水)	2月15日(木)	2月16日(金)
3回目	3月13日(火)	3月14日(水)	3月15日(木)	3月16日(金)

○受付時間 三種混合 13:45～14:45 二種混合 14:45～15:00

◎ 次の人は予防接種を受けられません

1. 発熱している人、または著しい栄養障害の人
2. 心臓血管系疾患、じん臓疾患または肝臓疾患にかかっている人で、当該疾患が急性期もしくは増悪期または活動期にある人
3. 接種液の成分によりアレルギーになるおそれのある人
4. 接種しようとする接種液により異質な副反応をおこしたことがある人
5. 接種前1年以内にけいれんの症状をおこしたことがある人
6. おたふくかぜ・水ぼうそう・麻疹・風しん・ウイルス性疾患にかかり、なおってから1か月以内の人
7. 上記の他に小児マヒ、BCG、麻疹の予防接種を受けた時は1か月以上インフルエンザの予防接種を受けた時は2週間以上経過していない人

2種混合(青色の間診票)

I期 2歳以上6歳未満の幼児

○接種方法 上表の日程で3週から8週の間隔で3回接種

II期 2歳以上6歳未満の幼児で、I期3回目終了後1年以上経過した幼児

○接種方法 上表の日程のうち1回接種

の幼児

○接種方法 右表の日程で3週から8週の間隔で3回接種

II期 2歳以上5歳6か月未満の幼児で、I期3回目終了後1年以上経過した幼児

○接種方法 右表の日程のうち1回接種

胃の検診

がんの初期症状はありません。自覚症状があらわれたときは、すでにがんは進んでいるのが普通です。

四十歳を過ぎれば毎年検診を受けて健康管理に努めましょう。

なお七十歳以上の人、生活保護世帯・市民税非課税世帯の人は無料です。

○とき 2年2月28日(水)までの毎週火曜日 午前8時30

分

交野病院

○対象 40歳以上の市民

○費用 七百円(受診時に支払ってください)

○申し込み 健康管理室

電話でも申し込みます。

子宮がん検診

子宮がんは、早期に治療すればほとんど治ります。

三十歳を過ぎれば、年に一度は定期検診を受けましょう。

検診時に必要な人は「子宮体がん検診」も受けられるよ

うになりました。

個人検診(市内の産婦人科)

○期限 2年2月28日(水)

○対象 30歳以上の市内在住の女性

○費用 千円(けい部のみ六百円)

○申し込み 下表の産婦人科

子宮体がん検診の対象者

最近六か月以内に不正性器出血のあった人で、次のいずれかに当てはまる人です。

○50歳以上の人

○閉経以後の人

○妊娠の経験がなく、月経がない

○費用 二百円

不規則な人

乳がん検診

乳がんのほとんどの症状は乳房に硬いしこりとなってあらわれますが、はっきりした自覚症状や痛みはありません。乳房のしこりなどに気づいたときは、すぐに受診するようにしましょう。

○とき 2年1月〜3月

○ところ 下表の医療機関

○対象 30歳以上の市内在住の女性

○費用 二百円

1歳6か月児健診

○とき 12月19日(火) 午後1時〜2時30分

○ところ 保健センター

○対象 昭和63年5月生まれの幼児

風疹

予防接種

私学の女子中学生

妊娠初期の女性が風疹(ふうしん)にかかると、先天性の心臓病や難聴などの異常児が生まれる恐れがあります。

そのため現在では、中学校の女子生徒に風疹の予防接種が義務づけられています。市では、私立中学校に在学している女子生徒を対象に風疹を予防接種をします。

○とき 1月23日(火) 午後2時30分〜3時

○ところ 保健センター

○対象 市内在住の私立中学校2・3年生の女子で、これまでに風疹の予防接種を受けていない人

すでに風疹にかかった人は接種する必要はありません。

○接種回数 1回

○接種料 千円(市民税非課税世帯・生活保護世帯の人は無料)

一生自分の歯で食べよう ④

むし歯はどのようにしてできるのか

枚方歯科医師会交野班

角南 傑

むし歯というのはも体の病気の一つですから、病気になるってしまう様な原因があります。むし歯には大きな四つの原因がありまして、それらがすべてそろって初めてむし歯になると考えられています。大きな四つの原因といわれ

ているのは次のような事です。一つは各々の人の歯の質や歯並びの状態、また個々の歯の形や唾液の量・質などの個人的な原因があります。次にいわゆるむし歯菌といわれるばい菌があります。これらはむし歯のない人の口中にも必ずいるものですが、その量的な事が問題になります。歯の表面にべっとりついている菌垢(しこう・プラーク)は、このばい菌の塊です。そしてこのばい菌にとってもっとも好ましいのが糖分です。

最後はその糖分を食べる回数や、それが歯垢に接触している時間です。つまり、ばい菌に対して餌を与える回数が多いと、その時間が長い程度になればむし歯になるのは難しい問題ですが、各々について様々な方法でよりむし歯になりにくくする事はできます。

日常生活の中では、正しい歯磨きによってばい菌をコントロールし糖分の量やその食べる回数を少なくすることがむし歯予防に役立ちます。



子宮がん検診取り扱い医療機関

医院名	住所	電話番号
鈴木産婦人科	郡津5-34-2	91・6152
はと産婦人科	藤が尾4-3-16	91・4103
藤原産婦人科	梅が枝44-3	92・0341

乳がん検診取り扱い医療機関

病院・医院名	住所	電話番号
交野病院	私部2-11-38	91・0331
岡本診療所	森北1-23-10	91・2922
三宅医院	倉治7-46-1	93・0108
飾森診療所	倉治3-2-3	91・5513
明石クリニック	星田8-1-9	92・7137



からだほぐしの健康体操(10月19日)

麻しん・おたふくかぜ・風しん
**新3種混合ワクチンの接種は中止に
 なりました**
 (麻しんワクチン接種は従来どおりです)

高い所にある物を取ろうとしたとき、腕が上がりにくく痛みを感じたことはありませんか。
 五十肩というのは五十歳代を中心にも多発する肩関節の痛

市民健康講座

五十肩……

治りますか

- 対象 市民
- 定員 先着30人(予約制)
- 参加費 無料
- 申し込み・問い合わせ 健康管理室(☎91・8124)

- みと肩の運動制限を主とする病気で、痛みがでる前にこの講座に参加して五十肩を予防しましょう。
- とき 1月26日(金) 午後1時30分～3時
- ところ 保健センター
- 講師 枚方市医師会交野支部会員 松木整形外科 松木 康さん

前の見える選手とそうでない選手がいます。前の見える選手は相手のギャップをすぐに見つけて攻撃を加えますが、見えない選手は目の前にギャップがあつたとしてもそれに気づかずにつかつかのチャンスを生かせません。見るのには、集中視と全体視があります。

集中視は一点をしっかりとすることです。野球やゴルフでボールを打つとき、ラグビーやサッカーでボールをけるとき、そしてバレーボールでレシーブするときなどは、しっかりとボールを集中して見なければなりません。

スポーツの窓 ⑮

集中視と全体視

体育指導委員会

人の視野はおよそ二百度ありますが、見える範囲を同時に見るものです。バスケットボールやハンドボール等では、いつも相手とボールと味方を見ておかなければいけません。そうでないと自分がどのようになっているかわからず、いか判断がつかまませんし、

自分の見える選手とそうでない選手がいます。前の見える選手は相手のギャップをすぐに見つけて攻撃を加えますが、見えない選手は目の前にギャップがあつたとしてもそれに気づかずにつかつかのチャンスを生かせません。見るのには、集中視と全体視があります。

前の見える選手とそうでない選手がいます。前の見える選手は相手のギャップをすぐに見つけて攻撃を加えますが、見えない選手は目の前にギャップがあつたとしてもそれに気づかずにつかつかのチャンスを生かせません。見るのには、集中視と全体視があります。

前の見える選手とそうでない選手がいます。前の見える選手は相手のギャップをすぐに見つけて攻撃を加えますが、見えない選手は目の前にギャップがあつたとしてもそれに気づかずにつかつかのチャンスを生かせません。見るのには、集中視と全体視があります。

前の見える選手とそうでない選手がいます。前の見える選手は相手のギャップをすぐに見つけて攻撃を加えますが、見えない選手は目の前にギャップがあつたとしてもそれに気づかずにつかつかのチャンスを生かせません。見るのには、集中視と全体視があります。

保健所だより

問い合わせは四条畷保健所

☎78・1021

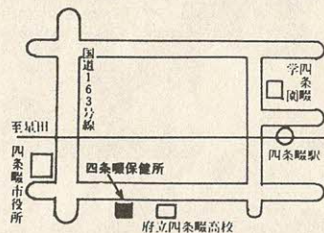

乳幼児の相談・検診には母子健康手帳を持ってきてください。

- 実施場所 (四) - 四条畷保健所
- (保) - 保健センター

一般健康相談 (四)

- 毎週火曜日 9:30~10:30
- 胸部レントゲン検査 風しん抗体検査 血液検査
- (診断書は金曜日の午前に交付)

食事栄養相談 (四)

- 予約制 高血圧や糖尿病などの食事療法

精神衛生相談 (四)

- 予約制 精神障害とアルコール中毒

療育相談 (四)

- 12月19日(火) 13:00
- 先天性股関節脱臼の早期発見 大腿四頭筋拘縮症など

3か月児健診 (保)

- 12月12日(火) 13:00~14:00
- 対象は8月生まれの乳児

母乳育児教室 (保)

- 12月20日(水) 予約制

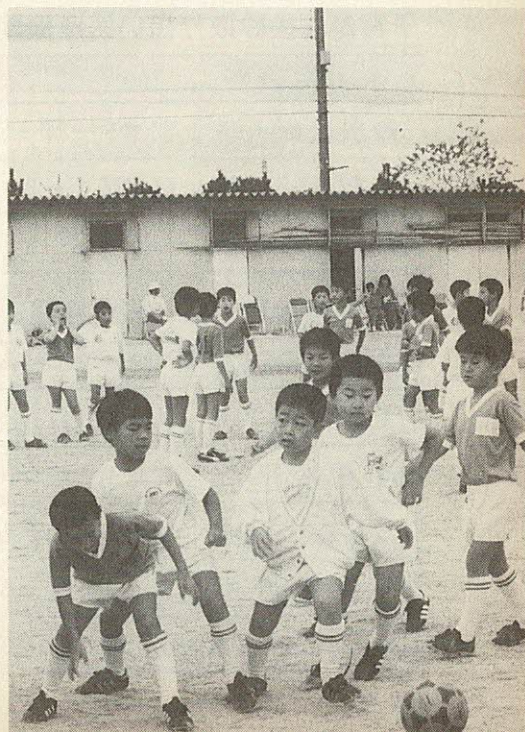

室

だ

よ

り

書

新着図書

図

借りた本は

指定日まで返却しましょう

一般書

- 〔松風の家 上・下〕 宮尾登美子 文芸春秋
- 〔時代小説の愉しみ〕 隆慶一郎 講談社
- 〔ビッグ・アイ〕 リチャード・プレストン 朝日新聞社
- 〔三世代コミュニケーション〕 佐野 豪 泰流社
- 〔光る源氏の物語 上・下〕 大野 晋 中央公論社
- 〔王の闇〕 沢木耕太郎 文芸春秋
- 〔終着駅〕 森村誠一 光文社
- 〔「地球汚染」を解説する〕 坂田俊文 情報センター出版局
- 〔お子様業界物語〕 泉 麻人 新潮社
- 〔ドキュメントリクルート報道〕 朝日新聞
- 〔海岸列車 上・下〕 宮本輝 毎日新聞社
- 〔評論家ごっこ〕 永 六輔 講談社
- 〔弁護士社会アメリカの内幕 M・マコーマック ダイヤモンド社
- 〔マフィアをはめた男〕 ジョセフ・ピストーネ 集英社
- 〔あのポプラの上が空〕 三浦綾子 講談社
- 〔薔薇の雨〕 田辺聖子 中央公論社
- 〔お母さんは宇宙人〕 橋 幸夫 サンブリッジ
- 〔玲子さんのクロゼット〕 西村玲子 角川書店
- 〔ローバは一日にして成らず〕



児童書

- 樋口恵子 文化出版局
- 〔わたしの京都〕 渡辺淳一 講談社
- 〔孔子〕 井上 靖 新潮社
- 〔サボテン家族論〕 宮迫千鶴 河出書房新社
- 〔三屋清左衛門残日録〕 藤沢周平 文芸春秋
- 〔オーストラリア大自然の旅〕 橋本備元 新潮社
- 〔母と子でみる南京からの手紙〕 早乙女勝元 草の根出版会
- 〔もしもぼくがことりだったら〕 G・ローランサン 文化出版局
- 〔かんからさんしん〕 理論社
- 〔ひなたぼっこのすきなチュウウ〕 長野博一 小峰書店
- 〔ゆきあそび〕 ダニエル・ブール 福音館書店
- 〔どうしておとうさんにてるの〕 藤子不二雄 小学館
- 〔きよしこの夜〕 ヴェンケ・オイエン 福武書店



- 〔そうべえくらくへゆく〕 たじまゆきひこ 童心社
- 〔ジリーの庭で〕 エレン・ハワード ほるぷ出版
- 〔動物園で毎日働く〕 小宮輝之 農業漁村文化協会
- 〔ピロッドのへやの秘密〕 ジルファ・キートリー・スナイダー 福武書店
- 〔まことはどろんこごぶた〕 おおともやすお 借成社
- 〔ちいさいS.L.オットー〕 渡辺茂男 福音館書店
- 〔ふとんだぬきのぼうけん〕 吉原晶子 文化出版局
- 〔ぼくのじしんえにつき〕 八起正道 岩崎書店
- 〔アイとサムスの街〕 角野栄子 ポプラ社

とい友人に頼まれたり買出しなければなりません。物をした店で「持っているカードはカード会員に貸与されているものからカードの所有権は会社にあります。そのため、解約届の提出とともにカードは会社に返還しなければなりません。

返還中の紛失や不正使用の事故防止のためにカードは必ずハサミを入れて返還するようにしましょう。なお、解約届出時にカードの使用代金の支払が残っているような場合は、残金は全額一括返済をするようになります。クレジットカードはプラスチックカードとも呼ばれていて現金につく第二の通貨といわれています。紛失などの事故があると不正使用される心配などもありますので、使うつもりがない「義理カード」は作らないようにするのが賢明でしょう。

消費者相談

不要なクレジット カードの解約

利用しないカードなのに年会費だけいってしまうのも無駄なことをしているように思われます。不要なカードを解約したいのですが、確実に解約する方法を教えてください。

A こなえ、カードに記されている有効期限が切れても、自分で解約の申し出をしない限りカード契約そのものは継続しています。

解約したい時はカード会社の所定の解約届(カード会員の退会届)を会社に提出してください。

教育

成人式

“20歳のつどい”



成人代表

〈募集〉

成人代表者

成人式“20歳のつどい”を次のとおり行います。

◇とき 1月15日(月) 午前10時～午後1時

◇ところ 市民スポーツレクリエーションセンター

◇対象 昭和44年4月2日から45年4月1日までに生まれた市内在住者

◇内容 式典・講演・立食パーティー

◇講師 作詞家 もず唱平さん
「釜ヶ崎人情」で作詞家を
して、本格的にデビュー。

「花街の母」人生くれない
などのヒット曲を作詞。現在、
「ワイドYOU」・「もず唱平
のカラオケナイト倶楽部」に
テレビ出演中です。

◇参加費 無料
◇持ち物 年賀招待状(当日
記念品と引き換えます)
◇問い合わせ
体育文化センター



“20歳のつどい”(1月15日)



社会教育課では、「20歳のつどい」で成人としての自覚を促し、成人の日をより意義深いものにするために、成人代表として「あいさつ」していた
だける人を募集しています。
○申し込み 12月23日(出)まで
に、作文(1200字以内)を

体育文化センターへ提出してください。
希望者多数の場合は審査して決定します。

来春 新1年生 就学(入学)通知書 1月に郵送

教育委員会は、一月初めに平成二年四月小学校新1年生となる児童の保護者に「就学(入学)通知書」(往復はがき)を郵送します。
平成二年四月の、新1年生は昭和五十八年四月二日から五十九年四月一日までの間に生まれた児童です。

○問い合わせ 教育委員会学務課

善意銀行

- 交野市社会福祉協議会の善意銀行に、次のみなさんから預託していただきました。
- ☞ 藤が尾の(株)佐井食品サービスから十万円
- ☞ 星田の田中仙太郎さんから五千元
- ☞ 松塚の美容室「私の椅子三季」から二万五千元
- ☞ 天野が原町の石原清子さんから十万円
- ☞ 森の一市民から六千五百円
- ☞ 私市の川東義男さんから二万円
- ☞ 幾野の一市民から二千元
- ☞ 私市山手の宿原勝治さんから一万円
- ☞ 森の一市民から三千元

市立施設の 一般開放と中止

〈開放日〉

- ☆ 倉治グラウンド
2年1月21日(日)・28日(日)
2月4日(日)・12日(月)
- ☆ 私部グラウンド
2年1月21日(日)・2月12日(月)

〈中止日〉

- ☆ 2年2月18日(日)
 - 体育文化センター体育室
インディアカ大会のため、午前9時～正午
 - 私部グラウンド
軟式野球大会のため、午前9時～5時
 - 倉治グラウンド
マラソン大会のため、午前9時～5時
- 問い合わせ…体育文化センター

法務局枚方出張所

仮庁舎へ移転

新築工事

大阪法務局枚方出張所が庁舎の新築のため、二年一月十六日(火)から仮庁舎で業務します。
○ところ 枚方市桜町3番32号(☎41・2524)旧近畿地方建設局淀川工事事務所庁舎
○交通 京阪電車「枚方公園駅」下車徒歩6分または京阪バス枚方市駅から阪急かJR茨木・高槻行きで「枚方公園口」下車徒歩1分



第12回交野市農業まつり

みつめよう 交野の農業

交野市農業協同組合と交野市農業生産連合会の共催で、「第十二回交野市農業まつり」を次の日に開きます。

◇とき 12月23日(土)・24日(日) 午前10時～午後3時

◇ところ 交野市農業協同組合本店とその周辺

◇内容

- 市内農産物即売(野菜・果物・たまごなど)
- 市内産米試食(もちつき・ポンガシなど)
- 農協支部長会(コーヒーション)
- 園芸(植木・苗木など)
- 農協婦人部(あんもち・うどん・おでんなど)
- 消費生活問題研究会(みたらしだんご・手づくり商品など)

- 各種相談(営農指導・共済・農地など)
- ☆「交野の味」手づくりコンクール

会場へは、徒歩か自転車で
お越しください。

お母さん教室 家庭教育学級

市では、乳幼児を育てているお母さんを対象に「お母さん教室」「家庭教育学級」を表の内容で開きます。

当日、別室で子供さんの保育をいたしますので、気軽に参加ください。

◇とき・ところ・内容 下表

◇持ち物 筆記用具

◇問い合わせ 幼児対策室

お母さん教室・家庭教育学級日程表(参加費無料)

と き	と ころ	内 容	講 師
12月14日(木) 13:30 15:00	福祉センター	「交野の歴史」 -かたの むかしむかし-	交野古文化同好会 奥野 平次さん
平成2年 1月30日(火) 10:00			
12:00	福祉センター	「薬を使う時は どんな時」	大阪市立大学病院 小児科講師 宮田 雄祐さん
2月8日(木) 14:00 16:00			
2月20日(火) 10:00 12:00	福祉センター		



第11回農業まつり

住民票関係業務 オンライン化 本庁⇄星田出張所

平成二年一月四日から住民票関係事務が、オンライン化となり、本庁と星田出張所のいずれでも、住民票の交付や転入・転出の届けが、できるようになります。

印鑑や戸籍、外国人登録業

務などについては、今までどおりの取り扱いです。

「住民票」は、プライバシー、基本的人権の侵害など不当な目的のために利用することのないよう互いに正しく利用しましょう。

統計調査に



ご協力!

十二月三十一日現在で、次の工業統計調査を同時に行います。

調査員が伺いますので、ご協力をお願いします。

皆様からの調査票は、統計法に基づき統計以外の目的には使用しません。

◇平成元年工業統計調査(製造業および加工業を営む事業所の実態を調査)

◇平成元年石油等消費構造統計調査(製造業および加工業を営む事業所の石油等の消費実態を調査(従業者三十人以上))

◇問い合わせ 企画室

ひろば



会員募集

交野市スカウト 連絡協議会

ボーイスカウト・ガールスカウトの会員を募集します。主に日曜日、活動を通じて社会教育(社会奉仕・見学・募金活動を含む)を体験します。対象は市内の小学生。入会金は一万円程度。会費は1か月千円程度。申し込み・問い合わせは片山さん(☎91・8794)

交野市

女声合唱団

毎週金曜日午後6時30分(8時30分、体育文化センター)。対象は高校生以上の女性。「遙かな歩み」や楽しい小曲練習中。指導は高野亨さん。ピア

原稿募集

「ひろば」は市民みなさんのページです。心あたたまる話や地域の話題・写真・イラストなどをお寄せください。

投稿は400字以内にまとめ、住所・氏名・電話番号を書いてください。記念品を進呈します。

- 締め切り 毎月15日
- 送り先 交野市役所 広報課 (〒576 交野市 私部1丁目1-1)

ノは平井幸枝さん。定員は20人。入会金は二千円。会費は1か月二千円。申し込みは当日会場か大嶋さん(☎92・3409)

しめ野短歌会

毎月第2火曜日午後1時(4時30分、体育文化センター)。初心者歓迎。出詠・講評、指導はNHK学園短歌指導アラギ派遣者山村公治さん。入会金は千円。会費は1か月千円。当日費は五百円。申し込みは町田さん(☎92・3328)

すみいろ会(書道)

毎週木曜日、午後1時(4時)と午後7時(9時)、体育文化センター。対象は市民。指導は日本書芸院一科審査員田口鶴山さん。定員は20人。入会金は二千円。会費は1か月三千円。申し込みは田口さん(☎91・5454)

ジャズ体操教室

(財)交野市体育文化協会
1月10日(水)〜3月14日(水)、

毎週水曜日午後7時(8時)30分、10回コース。ただし、10日は開講式のため6時30分から。体育文化センター。対象は市内在住の18歳以上の女性。指導は交野市体操連盟会長の長谷川和子さん。定員は50人。参加費は三千三百円(10回分)。体育館シューズ・運動用の服装各自持参。申し込みは体育文化センター(☎92・7721)



パステル画 フレンドハウス展

12月15日(金)〜20日(水)。15日(金)は正午(午後6時)まで、16日(土)・18日(月)・19日(火)は午前10時(午後6時)まで、17日(日)・20日(水)は午前10時(午後5時)まで。枚方市民ギャラリー。

交野押花同好会

祝著一日講習会

12月15日(金)、午前10時(正午)、体育文化センター。対象は市民。お正月の祝著を押花で楽しんでみませんか。指導は石本さんと水畑さん。定員は50人。会費は三百円(材料費)。申し込みは田畑さん(☎93・2713 午後6時以降)

交野俳句会 新年句会

1月7日(日)、午前10時(午後4時)30分、福祉センター。対象は市民。内容は出句・選句・披講・講評。参加費は6か月三千円。申し込みは当日会場か池見さん(☎91・0169)

家庭用品修理会

12月19日(火)〜21日(木)午前10時(午後3時)、福祉センター

西側。包丁・はさみ・かき・靴など。主催は交野市消費生活問題研究会。問い合わせは藤本さん(☎91・5374)

和装技術研究会 着物着付教室

12月19日(火)、午前10時(正午)と午後7時(9時)、武道館。対象は高校生以上の女性。晴着の着装と帯の変わり結びの講習会。着物・帯は各自持参(教室用の着物・帯有)。指導は着物着付コンサルタント山下千鶴子さん。定員は20人。会費は午前・午後各々五百円。申し込みは当日会場か山下さん(☎91・1768)

秦氏の本拠地

葛野の里へ

12月23日(土)、京阪交野市駅前(午前9時)集合。雨天の場合は12月24日(日)に順延。行き先は蚤(かいこ)の社から蛇塚古墳・車折神社を経て渡月橋。行程は7km。参加費は1世帯二百円(交通費各自負担)。弁当・雨具各自持参。問い合わせは成田さん(☎91・4013)

初詣

大和三輪山(神山)

ハイキング(高齢者向き)
1月6日(土)、JR河内磐船

駅前に午前8時10分集合。雨天の場合は1月7日(日)に順延。行き先は狭井神社・三輪山から海石榴観音。参加費は二百円(交通費各自負担)。主催は交野野歩会。問い合わせは吉原さん(☎92・3928 午前中か夜7時(9時))

大和高原に 古代を探る

ハイキング(一般向き)
12月17日(日)、JR河内磐船駅前に午前8時集合。雨天の場合は12月24日(日)に順延。行き先は白石国津神社・来迎寺から氷室神社。行程は14km。参加費は1世帯二百円(交通費各自負担)。弁当・雨具各自持参。主催は交野ハイキング同好会。問い合わせは岩花さん(☎92・7227)

京都西山 釈迦岳

ハイキング(一般向き)
1月15日(月)、京阪枚方市駅北口に午前8時15分集合。雨天中止。行き先は高槻・小塩・善峯寺から釈迦岳・杉谷(大沢側から杉谷へ)。行程は約10km。解散は午後6時ごろ集合場所。参加費は二百円(交通費各自負担)。主催は交野山歩会。問い合わせは吉原さん(☎92・3928 午前中か夜7時(9時))

声

小学6年生の末っ子の参観日。担任にかわって頑張っていた。音楽担当講師野口先生の最後の日ということ、授業は音楽室になりました。野口先生のピアノ伴奏で歌う生徒に父兄も割り込んで音楽室は大合唱。その中で、後日の修学旅行先広島にちなんだ歌「折づる」が元気のいい、明るいトーンで歌われました。

「生きていて良かった……」の歌詞は、原爆犠牲者の代表となつて響いているようにも聞え、魂をゆり動かされるとはこのことかと思ひながら、涙が出て仕方がありませんでした。

5歳のとき、戦災で父を亡くしている私にとって、感慨深いひとときでした。

いま、戦争を知らない世代は6割をこえるといわれます。先日、広島から帰って来たわが子も、原爆ドームにある種の緊張感を味わった様子でした。

子供たちへの示唆としても良い機会を与えてくれた素晴らしい修学旅行。そして、参観日でした。

私市 尾辻 房子さん

郵便局からのお願い

お早めにも!!

年末年始は、年賀状をはじめ非常に多くの郵便物が差し出される時期です。

郵便局では、これら大量の郵便物を正確に早くお届けするため万全の体制を整えています。次点の点についてみまさんのご協力をお願いします。

ロック・コンサート

Live collection

平成元年 スペシャル

市内アマチュアバンド出演

○とき 12月24日(日)
午後1時～5時

○ところ 市民スポーツレクリエーションセンター

○主催 (財)交野市体育文化協会

○問い合わせ 体育文化センター

入場無料

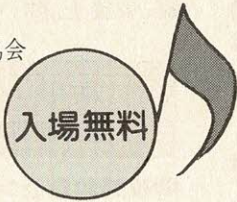

大会結果

①優勝②準優勝③3位

敬称略



第1回

北河内体育振興会

親睦カーニバル

11月12日(日)、寝屋川公園陸上競技場で第1回北河内体育振興会親睦カーニバルが開かれ、交野市は綱引きで優勝、総合で第2位となりました。



第3回ジュニア兼第8回中体連テニス大会

テニス大会

11月12日(日)、私部公園テニスコートで第13回ジュニア兼第8回中体連テニス大会が開かれました。

男子の部 ①池田伸吾(私部南)・徳岡好祐(私部) ②北園健一(星田)・楠田知弘(星田)

女子の部 ①山田真由美(妙見東)・和田幸恵(星田) ②伴理絵子(星田山手)・飯島圭子(星田)

交野市陸上競技協会

府学童選手権

10月22日(日)、服部陸上競技場で大阪小学生陸上競技大会学童選手権が開かれました。

◇6年女子800㍓ ③八木麻規子(星田山手) 2分38秒9

交野市軟式野球連盟

秋季大会

11月3日(金)、私部公園グラウンドで10月10日(火)から開かれていた平成元年度秋季大会の決勝戦が開かれました。

◇レギュラーの部 ①ジャガーズ ②私市ブラザーズ 最優秀選手賞 森川知彦(私部) 敢闘賞 沢井公平(私市) ◇ジュニアの部(5年生以下) ①交野少年野球クラブ ②向井田プレブス 最優秀選手賞 宮本修吾(倉治) 敢闘賞 宮本雄三(向井田)

作品

短歌

○しめ野短歌会

南天の花を散らして蛇とべり蜜吸ふときに胸をまるめて

雑踏をひたすら歩む盲導犬チエックの胴巻き雨にぬれつつ

砂丘には風紋もなし若人のハングライダー赤き翼に

山頂に校旗かがげし少年等声はずませて行くすすぎが原を

老いるほど面輪似てくる吾の顔亡き母を恋ふ今日の夕は

○一般

はだしにて雨湿りした砂丘踏む此のさわやかさ汀まで行かむ

俳句

○交野俳句会

指圧師の大きな手や秋灯下

起重機のぐんとおび切り秋高し

走る兎を走るだけ追う十三夜

万歩計腰に老農刈田見る

幾百の鯉を遊ばせ水澄める

稲架竹の片方かつぐ子の背丈

蜻蛉の人なつかしく肩に手に

絞り出す油絵具や秋の空

菊日和大工の弾く墨の糸

海女沈む秋日に白き足の裏

星田 山本 富子
倉治 早山 公子
私部 長野 美枝
幾野 中原 正男
東倉 野村 八千代
倉治 山本 忠子
妙見 谷内 美沙
私市 小川 弘徳
山手 藤原 フク
私市 戸村 勇夫

相談室 (無料)

◎法律相談

▶12月21日(木)、▶平成2年1月11日(木)、いずれも午後1時～3時、福祉センター、定員8人(当日受付)担当は弁護士。問い合わせは広聴広報課

◎夜間法律相談

▶12月21日(木)、午後6時～8時、福祉センター、定員5人(当日受付)担当は弁護士。問い合わせは広聴広報課

◎土地・建物相談

▶12月19日(火)、午後1時～4時、福祉センター。担当は不動産鑑定士。問い合わせは広聴広報課

◎行政相談

▶12月16日(土)・天野が原会館、▶平成2年1月10日(水)・福祉センター、いずれも午後1時～4時。担当は行政相談委員。問い合わせは広聴広報課

◎税の相談

▶12月21日(木)、午後1時～4時、福祉センター。担当は国税局税務相談員。問い合わせは広聴広報課

◎登記相談

▶平成2年1月10日(水)、午後1時

～4時、福祉センター。担当は司法書士と土地家屋調査士。問い合わせは広聴広報課

◎人権相談

▶12月21日(木)、午後1時～4時、星田市民センター。担当は人権擁護委員。問い合わせは市民課

◎消費者相談

▶毎週火曜日、午前9時30分～11時
▶毎週金曜日、午後1時～3時、いずれも市役所1階産業生活課。担当は消費生活コンサルタント。問い合わせは産業生活課

◎交通事故相談

▶平成2年1月9日(火)、午前10時～午後3時、福祉センター。担当は交通事故相談員。

◎園芸相談

▶12月28日(木)、午後1時～4時、緑地公園課。担当は緑地公園課職員。問い合わせは緑地公園課

◎結婚相談

▶12月27日(水)、▶1月10日(水)、いずれも午後1時～4時、福祉センター。担当は民生・児童委員。問い合わせは社会福祉協議会

◎心配ごと相談

▶毎週水曜日、午後2時～4時、福祉センター。担当は民生・児童委員。問い合わせは社会福祉協議会

◎児童相談

▶毎週木曜日、午前10時～正午、福祉事務所相談室。担当は大阪府中央児童相談員。問い合わせは福祉事務所

◎障害者福祉相談

▶毎週火曜日、午後1時～4時、福祉センター。担当は交野市身体障害者福祉相談員。問い合わせは福祉事務所

◎母子福祉相談

▶毎日(祝日のみ除く)午前9時～正午・午後1時～5時、福祉センター。担当は大阪府母子相談員。問い合わせは福祉事務所
(注)事前に電話連絡が必要。

◎教育相談

▶毎日(祝日のみ除く)、午前10時～午後5時。教育センター(長宝寺小学校内)担当は教育相談員。問い合わせは教育センター
(注)事前に電話連絡が必要。

◎でんわ育児相談

▶毎週水曜日・あまだのみや幼稚園 ☎92・1351、▶毎週木曜日・あさひ幼稚園 ☎92・0206、▶毎週

金曜日・くらやま幼稚園 ☎92・8433。いずれも午後1時～3時。祝日の場合は除く。担当は各幼児園の園長補佐・主任保育。問い合わせは各幼児園

◎でんわ健康相談

▶毎日(土曜日の午後と休日は除く)午前9時～午後5時、保健センター。担当は保健婦・栄養士。問い合わせは健康管理室

◎40歳以上の健康相談

▶毎週水曜日、午前10時～11時30分。
▶毎週金曜日、午後1時30分～3時。いずれも保健センター。担当は保健婦・栄養士。問い合わせは健康管理室

夜間・休日診療 診療科目は内科・小児科

◎夜間救急センター

▶毎日、午後10時～午前0時30分。北河内夜間救急センター(寝屋川市豊野町15-10・寝屋川市役所北側)問い合わせは同救急センター

◎土曜休日夜間急病センター

▶毎週土・日曜日・祝日、午後6時～9時。交野病院内急患用診療室。問い合わせは同急病センター

◎休日診療

▶毎週日曜日・祝日、午前10時～正午。保健センター。問い合わせは健康管理室

粗大・不燃物ごみ

◎決められた日に決められた場所へ！
午前9時までに出してください。

◎一般ごみの収集日と重なる地域は集積場所を分けて出してください。

収 集 日

と き	と ころ
20日(水)	私部、私部西、私部南
21日(木)	妙見坂
22日(金)	青山、向井田
27日(水)	星田、星田北、南星台
28日(木)	星田山手、私市山手
29日(金)	倉治、東倉治、神宮寺
4日(木)	天野が原町
5日(金)	寺、寺南野、傍示、森北、森南
10日(水)	幾野、郡津、松塚
11日(木)	私市
12日(金)	梅が枝、妙見東
17日(水)	私部、私部西、私部南
18日(木)	妙見坂
19日(金)	藤が尾

(平成2年)1月

表 紙

国道168号線

天野川に沿って砂利道が走る。堤に降りるとそこは、たんぼ、つくし、よもぎといった小さな草花が所狭ましく顔をのぞかせる楽園。ときたま砂煙りを上げて通り過ぎる車に気も止めず、小さな籠を抱え親子で日なたぼっこしながら踏み歩いたのも、わずかながら舗装され、道幅も広くなり、今では交通量も毎日増える国道168号線となつた。周囲の景色も田園から鉄筋の高層住宅に変わり、道端に顔を出していた小さな生命も回りの変化に押しつぶされそう。でも遠く眺める山なみに一時のやすらぎを感じることができた。