

広報 交野の

2年
2

市民憲章

交野は、古くから多くの
人々に愛されてきました。
私たちは、このまちの良
さをいかしつつ、さらによ
りよい交野を求めて、こ
こに市民憲章を定めます。

和

(自然と・文化と・人と)

平成2年2月10日 通巻320号 毎月10日発行 編集と発行・交野市役所総務部



昭和60年 市役所上空から

ふる里
空写

おらがまち交野いまむかし



昭和29年頃 井戸桂二さん提供

おめでとう

心やさしく、豊かな人にな

羽ばただけ新成人

一月十五日の成人の日、交野市では千三百十九人の若者が大人の仲間入りをしました。この日成人式に参加したのは男性四百七十六人、女性四百九十七人で、会場の市民スポーツレクリエーションセンター(私市九丁目)は、真新しいネクタイに背広姿、あでやかな晴れ着姿の新成人でにぎわいました。式は、午前十時に始まり、来賓祝辞、記念品贈呈など多彩なプログラムが繰り広げられました。新成人を代表して、金澤隆之さん(倉治三丁目)が誓いの言葉を力強く読みあげたあと、作詞家の久し振りに顔を合わせた、友達同士の楽しい話の輪があちこちでできていました。

新成人代表 金澤隆之さん



一枚のポスターが

私の人生観を変えた

星田山手一丁目 佐藤明紀さん

私が、高校一年の時に見た一枚の障害を持つ子供たちのボランティア募集ポスターが、私の人生観を大きく変えました。そのポスターがきっかけとなり、大学で社会福祉を専攻し、現在もボランティア活動を続けることになったのです。子供たちとの触れ合いを通じ

て、私が、その子供に手を貸すことによつて、できなかったことができるようにしてあげられること。私が、必要とされていることの喜びを知りました。そして、様々なことを教えられ、考えさせられています。今、子供たちのために、「大人」になった私ができること、していかなければならぬこと、を改めて、考え直していきたいと思えます。



ゆとりある人間に
成長していきたい

天野が原三丁目
好光直子さん



私は、三月の末に生まれ、まだ二十歳には少し時間があるので、何かやり残したような気分です。成人式を迎えることでも何らかの考えを持つて心の準備をして成人できそうだと、非常に喜ばしく思いました。

今までの二十年間、自分のことで精一杯でしたが、成人したからと言って息を抜かず、「成人」と言う重みでもって、これからは広く社会に目を向けて行けるような、ゆとりのある人間に成長して行きたいと思えます。

「人生の目的」って何だろう

星田山手四丁目 森永敏啓さん



二十歳の自分が今、最も頭を悩ませていることは、「人生の目的」についてです。これだけ人口が増え、物質的に豊かになつた情報社会において、他人との差異でのみ自分を規定するのは容易です。ですが創造力を行使して、日々新たな自分を生みだすのは非常に困難なことです。しかし、時代は僕たちにそれを要求しています。現代人の僕たちには飢えや寒さに対す

入り



成人
二十歳SONG

1319人が大人の仲間

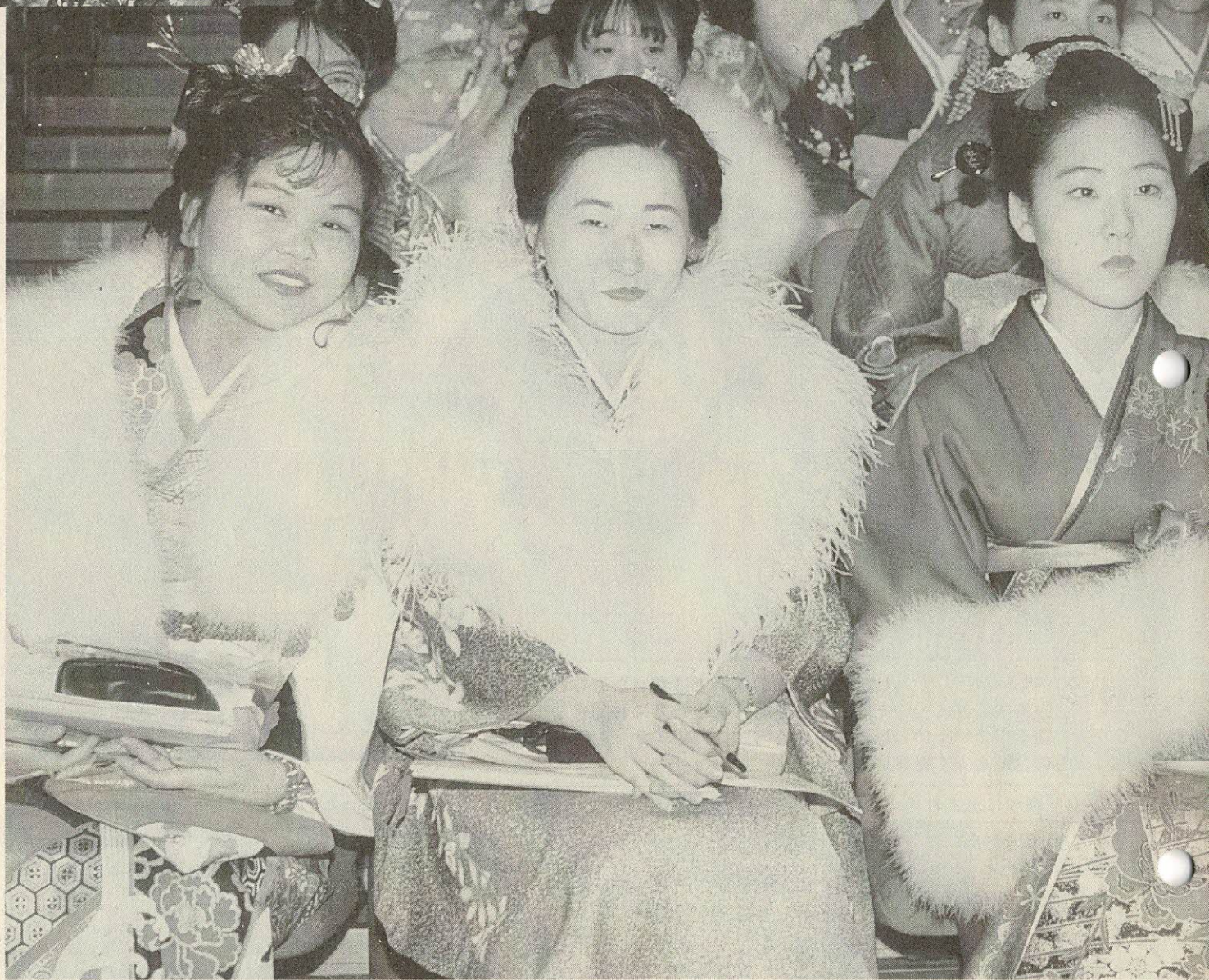

る恐怖はありません。つまり、生命存続の努力はさほど必要でない時代と言えるでしょう。ですが自由への努力は問われます。それは自分を自分たらしめ、人間を人間たらしめるからです。

スポーツを通じて

人間関係の輪を広げたい

私部五丁目 橋本康彦さん



激動している世の中であって、しかも価値感の多様化している時代に成人を迎えた僕たちの任務は重大だと思っています。将来の正しい方向を見誤らないための羅針盤を模索中である自分にとっては、いかにも荷が重い感じがしてなりません。しかし今は、リハーサルのきかない人生、青春にトライすべく毎日を精一杯生きています。

「物」から「心」の時代と言われる社会で僕はこれからも友達を大切に、よりよい人間関係の輪を広げる努力をしたいと思っています。交野一中時代からラグビーをやってきました。グラウンドで流した汗と涙を飼い葉として新しい時代を力強く疾走していきます。二十一世紀に向けて、スポーツを通じて、一人でも多くの人にその意気を伝えていくよう頑張ります。

アンケート

新成人210人に聞きました

問 あなたは、現在お住まいの場所に、これからも住みつづけたいと思えますか。

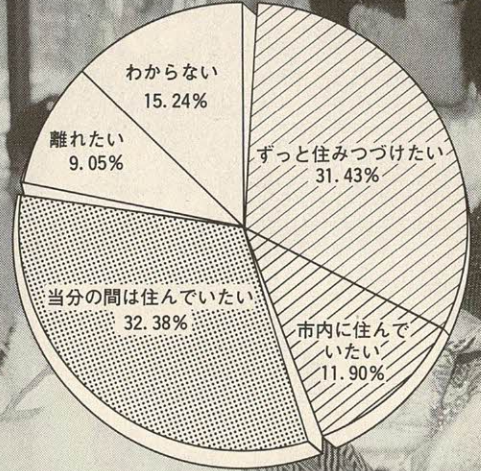

問 「ずっと住みつづけたい」「いまの場所ではないかもしれないが交野市内に住んでいたい」とお答えになった方にお聞きします。住みつづけたいと思われる理由は何ですか。お考えに近いものを選んでください。

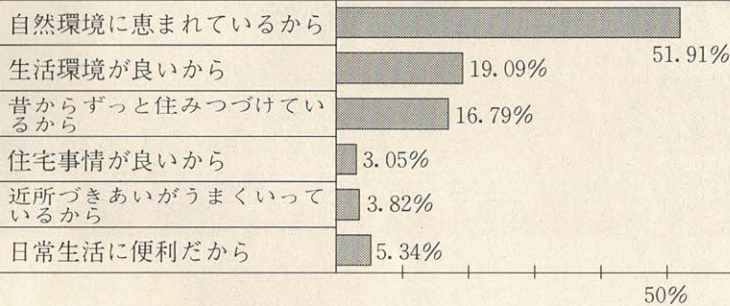

これからの道は未来の道。責任もある。うらはらに夢もある。まさにこれからなんだ。

「まだたった二十年なのだ。これからなんだ。」それが今の気持ちである。かなわなくても追いかけてみたい。自分自身もって没頭できるものもみつめてみたい。「あーいう人にもなりたい。」ときまざまな思いがかけめぐる。その思いのきっかけは偶然なる人との出会いである。私のたった二十年間の中にも瞬間的な出会いから一生続くであろうというめぐりあいまでいくつもある。その度に考えさせられたり、気づかされたり、大きな節目になったりとそれぞれの人の思い出ぬきに語れなくなってしまう。「人間」という字を「人との間」と解釈すれば私は最も大切な出会いの重さを痛感して二十歳になった。これから

私部六丁目 中川裕子さん

「まだたった20年なのだ
これからなんだ」



問 あなたは、交野市に何年間ぐらいお住まいですか。

- ・5年未満 11人 5.24%
- ・5～9年 14人 6.67%
- ・10～14年 47人 22.38%
- ・15～20年 138人 65.71%

問 あなたは、交野市生まれですか。

- ・はい 59人 28.10%
- ・いいえ 151人 71.90%

問 交野市では年々市民のスポーツや文化活動がさかんとなってきています。

①市民のスポーツ・文化活動に対する市の行政のかかりについてどのようにお考えですか。

- 行政は積極的に支援すべきである。 161人
- 個人の生活の分野であるから行政は支援すべきでない。 25人

②あなたは、スポーツ・文化活動に参加していますか。

- している 35人
- していない 153人

③最も必要なスポーツ施設は？

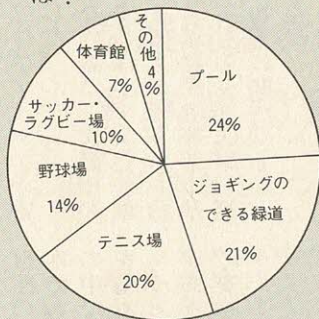

人生の一つの節として、これからは社会の一員としての自覚を持ち、責任ある行動をとり、経済的自立、精神的自立をめざし、努力していきます。二十歳の決意として「人間万事塞翁（さいおう）が馬」という言葉の通り、山あり谷ありの人生の中、苦しいことをも楽しいことに変えていくことのできる精神力の強さを備えていこうと思います。



社会人への転起の年 新しいことに挑戦

東倉治四丁目 奥角 愛さん

私にとって、二十歳、成人式を迎える今年、今までの学生という立場から一転して、社会人となる転起の年です。何もかも新しいことばかりでとまどいや不安もあります。しかし、そうした中で社会人としての第一歩を踏み出し、新しいことに挑戦し、また、自分なりの新しいものを生み出していきたく思います。そして、この二十歳の年を

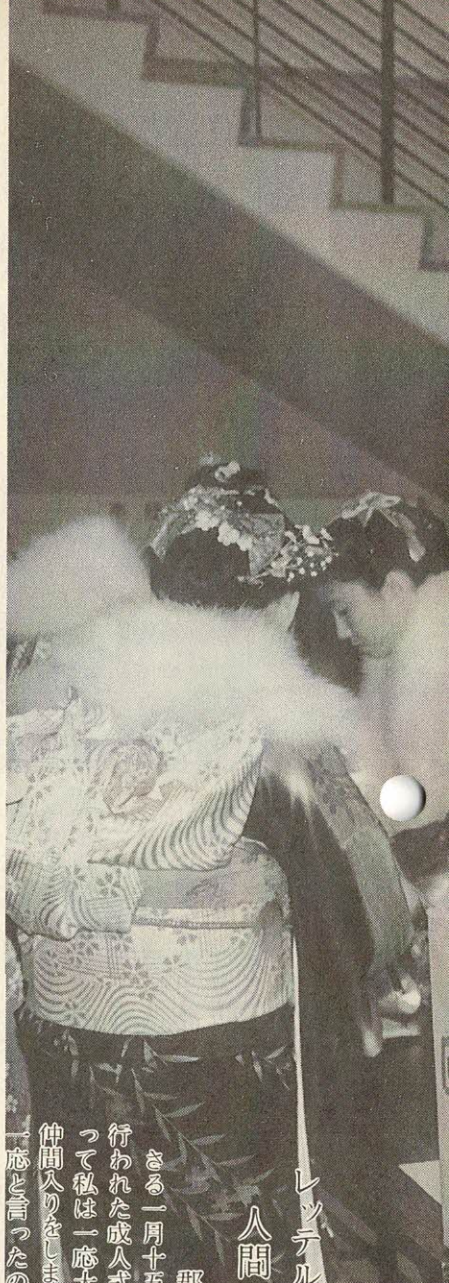

レッテルを張っているだけの人間ではいけない

さる一月十五日に行われた成人式をもって私は一応大人の仲間入りをしました。一応と言ったのは私自身に「大人の仲間入りをする」と言う認識がないからです。小学生のころ、大人になるということはとても大変なことである様に思えました。ある部族の成人式ではありませんが、大人になるために特別な訓練を課せられてそれを乗り越えた者のみが成人できる、そんな風に思っていたからです。何故こんなことを言うのかと言うと、私自身大人というレッテルを張っているだけの人間ではいけないと感じたからです。夢ではなく、しっかりと現実を見据え、自分の能力に応じた人生を決め、実行していく。これこそが本来の大人のあるべき姿ではないかと考えます。かくいう私もまだまだ自分の道を模索中ですから、少しでも早く、本当の意味での大人の仲間入りをしたいと思っています。



郡津三丁目 広瀬友彦さん

何事にも責任を

持てる人になりたい

私部三丁目 松尾茂樹さん

成人式を迎えるに当たって自分自身感じたことは「自分はまだ二十歳になったのか」ということです。今まで、それほど年齢に対して特別に意識をしていたわけでもないのですが、二十歳になり、今年成人式



	良い	やや良い	どちらともいえない	やや悪い	悪い
	10%	20%	30%	40%	50%
交通の便	14.28%	27.15%	18.10%	26.19%	14.28%
日常の買物の便	16.66%	27.62%	24.28%	23.34%	8.10%
景観(眺め)		57.15%		36.19%	4.76%
静けさ		49.53%		33.33%	12.86%
自然とのふれあい		62.38%		32.86%	4.76%
空気のきれいさ		58.10%		34.76%	6.44%
水道の水		54.29%		32.38%	10.48%
緑の豊かさ		61.43%		32.38%	5.72%
教育環境	27.62%		35.72%	31.43%	4.33%
医療施設の便	12.86%	25.72%	38.10%	19.05%	4.27%
ごみの収集	19.05%	30.00%		46.67%	2.38%
全体としての評価	25.72%		52.85%	18.10%	1.43%

問 交野市のくらしについて、あなたの感じ(評価)をお聞かせください。(一つ選択)

を迎えることで改めて自分の年齢というものを意識し、実感しています。二十歳になっての抱負としては、何事にも責任を持てる人になりたいです。また、自分を見失わず、広い視野で思考できる大人になりたいです。二十歳という年齢を一つの節目と思い、新たな気持ちでこれからの自分を磨いていこうと思っています。

ふるさと創生事業

推進委員会が

市長に提言

交野市では、平成元年五月の区長会にアイデアの募集回覧を依頼し、また五月号広報紙で市民から幅広くアイデア募集を行いました。

その結果、応募者五十二人、件数百十二件のアイデアが寄せられました。

その主な内容は、交野市の自然や歴史の保全、文化の創出等に関するものが多数を占め、また、道路鉄道等都市基盤に関するものや、医療、福祉、学校教育に関するものがありました。

ふるさと創生事業の調査、検討をするため、九月二十日「おらがまちかたの推進委員会」(永田信治委員長)が設置され、市民からのアイデアをもとに、委員会が十六回開催されました。

平成二年一月十六日、永田信治委員長から交野市長へ次のとおり提言文が手渡されました。

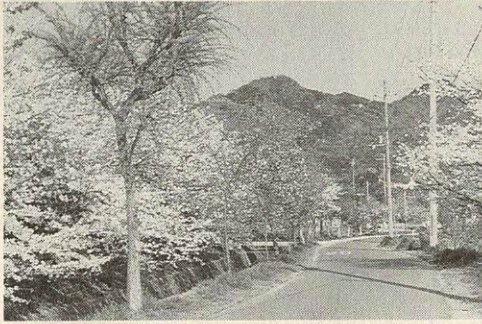

〔提言内容について〕

○第一点は、自然環境の保全に関して「桜基金」の設置を提言します。

この桜基金は、おらがまち交野の象徴である山や川等の自然の保全を図るため、市の木でもあり、太平記等の古記の中で詠まれる「交野の桜」を基本とした緑化事業に活用するとともに、また、話題性があり、ユニークで人に優しく安心して歩ける道として、

遊歩道、回廊、緑道、歴史散歩道、散策道等の創作および整備、緑豊かな都市計画公園(郡津公園、私部城跡公園、倉治公園、源氏の滝公園、私部公園、天野川緑地、井手内公園、私市公園、星田公園)の整備拡充、交野八景の保全等、自然環境の保全に関連する事業やさくら祭り等のイベントの展開をあわせて推進し、交野市といえば「桜」とイメージされるような「桜の咲くおらがまち」「桜につつまれたおらがまち」となるよう提言します。

○第二点は、歴史・文化に関連して「私部城(国際交流センター)」の整備を提言します。

この私部城は、平地に立地する中世に築かれた城で、現在は城跡地が残っています。この地を交野市の歴史・文化の拠点となるよう、古墳、遺跡等の埋蔵物や、郷土史料等の歴史文化財を保存展示する場所として整備する。

また、国際交流センターとしての役割も果たせるよう、二十一世紀を展望した多彩な分野にわたる歴史文化機能の集積を図り、交野市が「歴史の香りが高いおらがまち」「文化の香りが高いおらがまち」となるよう提言します。

〈イメージ図〉

市民から寄せられた提案内容の分類表

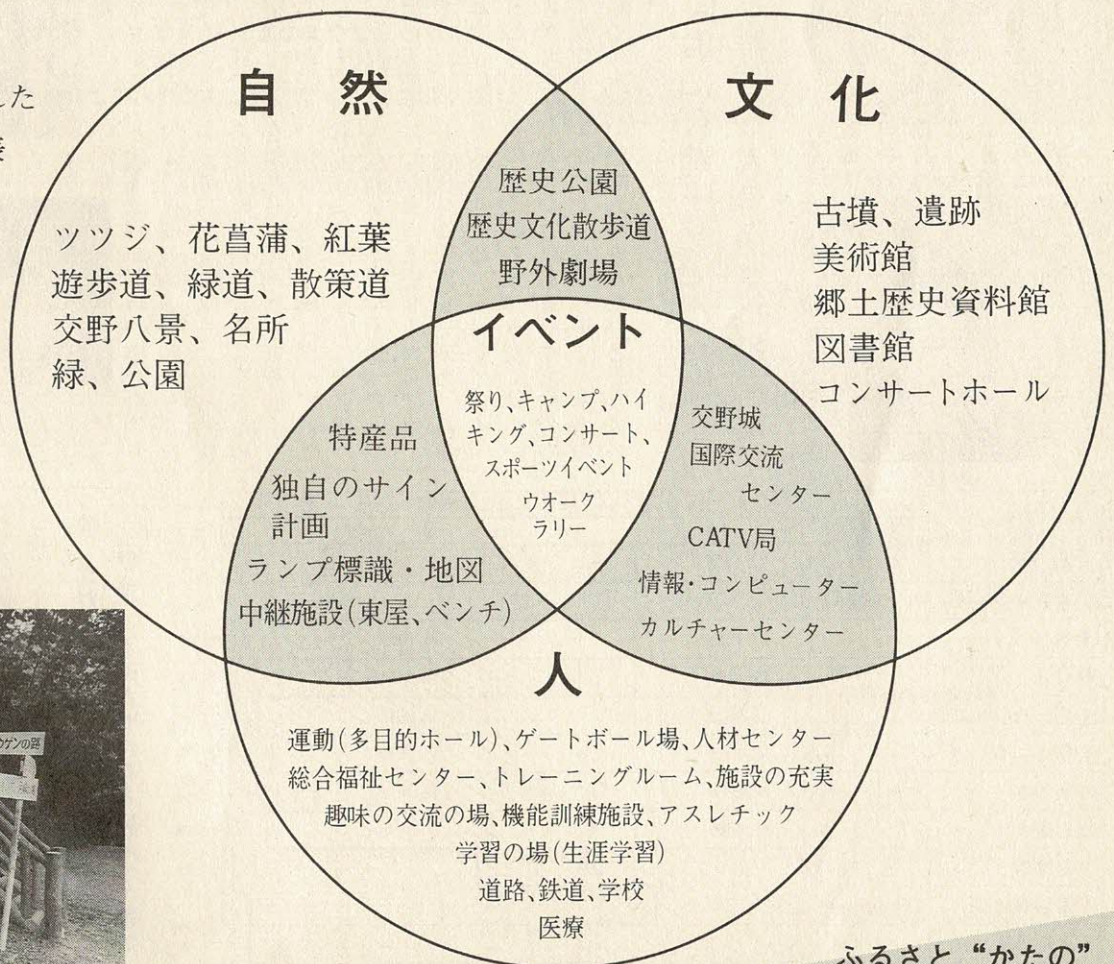

選挙

2月18日は投票日 衆議院議員総選挙 最高裁国民審査

“この一票 あなたがつくる よい政治”

市外から転入 した人の投票場所

平成元年十一月三日以後に
他市町村から本市に転入届け
をした人は、本市では、投票
できませんが、前住所地で投
票できます。前住所地の市町
村選挙事務局へ問い合わせ
てください。

市内転居した 人の投票場所

平成二年一月二十六日以後
に転居の届け出をした人は、
前住所地の投票所で投票して
ください。

不在者 投票制度

一般の

不在者投票

○不在者投票のできる人
投票日(二月十八日)に次の
ような事情で、投票所へ行け
ないことが予想される人は、
不在者投票ができます。

身の回りの問題を解決し、
より明るく豊かにするために
は、正しく、そして良い代表
を選ばなくてはなりません。
私たち一人一人が、自覚あ
る一票で、信頼できる立派な
人を選びましょう。

投票場所

投票所は、投票所入場券に
記載してありますので、会場を
確かめてください。(下表)

投票できる人

昭和四十五年二月十九日ま
でに生まれた人で、平成元年
十一月二日までに本市に転入
届けをし、引き続き住民基本
台帳に記載されている人

開票

(即日開票)

○とき 2月18日(日) 午
後7時30分から
○ところ 福祉センター

○不在者投票のできる期間
不在者投票は、選挙期日の
公示日(二月三日)から投票日
の前日(二月十七日)までの全
日(土・日曜日を含む)午前八
時三十分から午後五時までに
投票してください。

投票区一覧表

投票区	投票場所	区 域
第1投票区	倉治小学校体育館	倉治、東倉治、神宮寺、大字倉治
第2投票区	第2中学校体育館	郡津、幾野、大字郡津
第3投票区	交野小学校体育館	私部1・5・6・7・8丁目、青山
第4投票区	交野武道館	私部2・3・4丁目、私部西
第5投票区	第1中学校体育館	私部南、向井田、大字私部
第6投票区	星田小学校体育館	星田1・2・3・4・5・6丁目、星田北
第7投票区	第3中学校体育館	星田7・8・9丁目、星田山手、南星台、大字星田
第8投票区	私市会館	私市、大字私市、私市山手
第9投票区	森区民ホール	森南、森北、大字森、大字傍示
第10投票区	寺集会所	寺、大字寺、寺南野
第11投票区	梅が枝集会所	梅が枝
第12投票区	コミュニティ会館松の実	松塚
第13投票区	さくら丘自治会館	天野が原町
第14投票区	妙見坂小学校体育館	妙見坂、妙見東
第15投票区	藤が尾会館	藤が尾

郵便による 不在者投票

○不在者投票のできる人
身体障害者手帳・戦傷病者
手帳を持っている人で、次に
該当する人は、自宅などで投
票ができます。
ただし、郵便投票証明書

不在者投票

と「交付請求書」が必要です。
▽身体障害者手帳を持ってい
る人 ▼両下肢・体幹または
移動機能の障害程度が、一級
または二級 ▼心臓・じん臓・
呼吸器・ぼうこう・直腸・小
腸の障害程度が、一級から三
級
▽戦傷病者手帳を持っている
人 ▼両下肢・体幹の障害程
度が、特別項症から第二項症
度
▼心臓・じん臓・呼吸器・ば
うこう・直腸・小腸の障害程
度が、特別項症から三項症
度
○投票用紙の交付請求
請求書に郵便投票証明書を
添えて、二月十四日(水)まで
に市選挙管理委員会に請求し
てください。



○消防本部(消防団)では、
火災による悲惨な焼死事故や
貴重な財産の損失を防止する
ため、また無火災都市を目ざ
し、火災予防思想の一層の普
及推進を図るために春季予防
運動を展開します。
市民みなさんのご理解とご
協力をお願いします。
○家庭および地域における防
火対策の推進
○独居老人宅等への防火診断
○福祉施設、幼稚園、学校、
事業所、自治会等を対象に
消火、避難訓練や防火映画
会を開催
○消防本部・消防団による駅・
店頭広報(防火標語入りテ
ィッシュ等の配布)
○防火対象物や危険物施設へ
の立入査察
○消防車による巡回広報・消
防ヘリコプターによる上空
広報

春の全国火災予防運動

3月1日～3月7日

『おとなりに
あげる安心 火の始末』

JR星田駅周辺 自転車 } 放置禁止に ミニバイク }

3月20日から

市では、放置されている自転車・ミニバイクをなくし、歩行者の安全と道路の機能を回復させ、災害時の緊急自動車の通行や、防災活動がスムーズにできるよう「交野市自転車の放置防止に関する条例」を施行しています。

この条例に基づき三月二十日から星田駅周辺を放置禁止区域に指定します。

市民の生活環境を守るため、みなさんの深い理解と協力をお願いします。

区域は、駅を中心とする半径約二〇〇メートルの範囲の主要道路と公園、半径二〇〇メートルを超えていても放置の恐れがある道路には、放置を禁止する標識や路面表示が

星田駅東自転車駐車場(有料)

3月10日オープン

(収容台数約1,027台)

自転車駐車場の収容台数に限度があります。健康のためできるだけ歩きましょう。

駐車場使用申込方法

1. 月極駐車使用
管理室に備え付けの用紙に必要な事項を記入の上、使用料を添えて申し込んでください。月極使用は1か月と3か月です。
2. 一時駐車使用
使用する時に一時使用の申し出をして、使用料を納付してください。

駐車場使用料

区 分	金 額		
	一時使用	月極使用(1か月)	月極使用(3か月)
自 転 車	100円	1,200円	3,600円
原動機付自転車	200円	2,000円	6,000円

問い合わせ

交野市交通防災課 TEL92-0121
交野福祉会 TEL92-6671

放置自転車保管は60日間

放置された自転車やミニバイクは、市が保管場所へ移送し、規則で定める事項を告示するとともに、利用者の確認ができるものについては、引き取るよう通知します。

返還には、一回につき一台千円の移送保管費用と錠および印鑑、そして身分を明らかにするものが要ります。

引き取り手のない自転車やミニバイクは、六十日間保管し、期限を過ぎたものは処分します。



お願い!

1. し尿収集車の通行に支障が出ています。狭い道路での駐車には特に注意してください。
 1. 特殊汲み取り便所(簡易水洗)やこれに類似した便槽は、設置が制限されていますのでご協力ください。
- ※その他、トイレ工事等でし尿収集日を確認されたい方は環境事業部第2課までお問い合わせください。

1. スプレー缶などをゴミとして出される場合は、必ずガス抜きをしてから出してください。
1. 不燃物等のゴミは、一般ゴミと必ず分けてお出してください。

し尿・ごみ

環境事業部

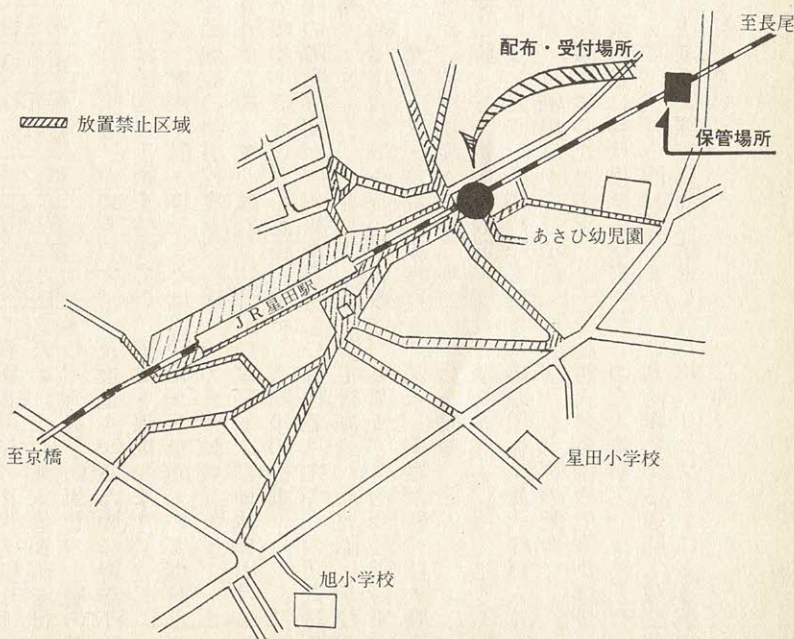

税

住民税 (市・府民税) 申告受付

2月16日(金)～3月15日(木)

住民税(市・府民税)の申告を下表の日程で受け付けます。

申告が必要な人

- 元年中に、事業所得等(自営業・農業・不動産収入・配当・年金等)のある人
- 給与所得のある人で、次のいずれかにあてはまる人
 - ▽勤務先から市役所に、給与支払報告書の提出がない人
 - ▽給与所得のほかに、地代、配当などの所得がある人
- ▽元年中に退職した人のうち2年1月1日現在就職していない人
- ▽元年中に、源泉徴収されなかった人(大工・左官等)で日かせぎ賃金収入がある人

住民税等申告受付日程表

と	き	ところ
2月16日(金)～2月28日(水) (土曜日の午後・日曜日は受け付けできません。)	平日 9:00～16:30 土曜日 9:00～11:30	福祉センター (市役所前)
3月1日(木)～3月15日(木) (土曜日の午後・日曜日も受け付けします。)	9:00～16:30	
3月1日(木)・3月2日(金)	10:00～16:00	星田出張所

申告に必要な書類

- 市・府民税申告書
- 収入金額や必要経費の明細書がある人は持参
- 次の控除を受けるとき
 - ▽火災や盗難の雑損控除…事実を証明する書類と、損害にあった資産の名称・時価・損害額などの明細書

- ▽医療費控除：領収書
- ▽生命保険料控除：領収書または証明書(一口年額九千円までは必要ありません)
- ▽寄付金控除：証明書
- 印鑑

所得税の 還付申告を 市でも受付 期間 2/16～2/28

住民税担当では、二月十六日(金)から二十八日(水)(日曜日・第四土曜日は除く)までの間、臨時に次の申告を受け付けます。

- 医療費控除・住宅取得控除や年末調整を受けていない人の所得税還付
- 申告に必要なもの
 - ▼源泉徴収票
 - ▼控除を受けようとする証明書・領収書
 - ▼印鑑
 - ▼預金口座番号(申告者本人の口座に限る)

所得税は

申告納税制度

所得税は、納税者が自分で

一年間の所得金額とその税額を正しく計算して申告をし、納税するという申告納税制度をとっています。

申告が必要にもかかわらず申告しなかったり、誤った申告をしたりしますと、本来納める税金に加算税が課され、更に、延滞税も納めなければならぬこととなります。

所得税の確定申告相談日程表

と	き	ところ
2月19日(月) 2月20日(火)		福祉センター 受付時間 9:30～15:00
3月3日(土) 3月5日(月)		

お気軽に!

所得税の 確定申告相談 (地区相談)

所得税の確定申告の相談を右表の日程で受け付けします。

相談は無料です、お気軽にご来場ください。利用される

場合は、申告に必要な書類・印鑑・筆記用具をご持参ください。

などが登録されています。市では、これを基に固定資産税と都市計画税を課税します。

固定資産課税台帳 縦覧できます

対象は
所有者本人のみ

固定資産課税台帳には、土地、家屋、償却資産の評価額

国民年金改正法が成立

保険料・年金額・支払い月等変わる

- 国民年金改正法が成立し、次のとおり改正されます。
 - 年金額の引き上げ
 - 昭和六十三年度の物価スライドによる改定分と五年に一度行なわれる改善分とを合わせ、平成元年四月から引き上げる
 - 保険料の引き上げ
 - 現行月額八千円を平成二年四月から八千四百円に、以後平成六年度まで毎年四百円ずつ引き上げる
 - 年金の隔月支払い
 - 平成二年二月から支払い月を偶数月とし、年六回払いとする。
- その他
 - ▽学生(二十歳以上)の国民年金への強制加入(平成三年四月から)
 - ▽他の年金との年金額の格差解消のため、地域型国民年金基金を創設(平成三年四月から)

お知らせします

まちの家計簿

地方自治法第二四三条の三の公表に關する条例に基づき、六十三年度の決算額と、職員給与の状況などをお知らせします。

63年度 会計別決算の状況

(単位：千円)

区 分	一般会計	国民健康保険特別会計	下水道事業特別会計	交通傷害補償特別会計	老人保健特別会計
歳入合計	14,312,976	2,107,418	1,579,664	10,031	2,338,797
歳出合計	14,431,003	2,141,906	1,963,409	9,247	2,336,202
差 引	△ 118,027	△ 34,488	△ 383,745	784	2,595
翌年度繰越財源	—	—	16,884	—	—
実質収支	△ 118,027	△ 34,488	△ 400,629	784	2,595

人件費の状況 (63年度決算)

(単位：千円)

住民基本台帳人口	歳出額 (A)	実質収支	人件費 (B)	人件費率 (B/A)
元年3月31日 65,480人	一般会計 14,431,003	△ 549,765	3,889,142	18.6
	国民健康保険特別会計 2,141,906			
	下水道事業特別会計 1,963,409			
	交通傷害補償特別会計 9,247			
	老人保健特別会計 2,336,202			
	合計 20,881,767			

(注) 1. 地方公営企業法適用の上水道事業を除きます。
2. 人件費には、市三役・議員及び各種行政委員等の非常勤特別職の給料、報酬を含みます。

公債の現況 (元年9月30日現在)

(単位：千円)

一般会計債	15,303,944
下水道債	4,246,590

市有財産の状況

(元年9月30日現在)

土地	494,849.8㎡
建物	117,240.3㎡
株 券	189,850円
電信電話債券	119,160円

一時借入金の状況 (元年9月30日現在)

(単位：千円)

一 般 会 計	—
国民健康保険特別会計	51,605
下水道事業特別会計	622,835
交通傷害補償特別会計	449
老人保健特別会計	—
合 計	674,889

*参 考

[開発寄付金の使途について]

昭和63年度一般会計決算状況歳入の部寄付金の内、開発寄付金130,618千円については、全額、交野市地域保全整備基金へ積み立てました。

また、当基金を取りくずし、市民創造の森整備事業等公園事業に83,884千円、都市基盤整備事業に46,734千円を充てました。

職員(一般行政職)の経験年数別、学歴別平均給料月額状況

(元年4月1日現在 単位：円)

区 分	経験年数 10年	経験年数 15年	経験年数 20年
大 学 卒	240,200	282,225	330,014
高 校 卒	196,700	237,300	290,100

(注) 経験年数とは、単なる勤務年数ではなく卒業後直ちに採用され引き続き勤務している場合は、採用後の年数をいうが、それ以外の場合は、一定の率を乗じた前歴期間を加えた年数をいいます。

職員給与費の状況(普通(一般)会計元年度予算)

(単位：千円)

職員数 (A)	給 与 費				1人当たり 給与費 (B/A) (C)	1人当たり 税等平均 控除額 (D)	1人当たり 支給額 (C-D)
	給 料	職員手当	期末 手当	計 (B)			
501人	1,769,176	540,039	822,808	3,132,023	6,252	1,082	5,170

(注) 1. 地方公営企業法適用の上水道事業の企業会計及び国民健康保険、下水道事業、交通傷害補償、老人保健の特別会計分を除きます。
2. 職員手当には、退職手当を含みません。
3. 給与費は、当初予算額です。

職員(一般行政職)の初任給の状況

(元年4月1日現在 単位：円)

区 分	本 市		府下民間事業所
	初 任 給	採用2年経過日給料額	初 任 給
大 学 卒	148,000	163,800	160,213
短 大 卒	133,500	148,000	135,043
高 校 卒	121,100	133,500	124,712

(注) 府下民間事業所とは、大阪府下476事業所を対象に大阪府人事委員会が調査した数値です。

一般行政職の級別職員数の状況

(元年4月1日現在)

区 分	5 級	4 級	3 級	2 級	1 級	計(平均)
標準的な 職務内容	部 長 次 長	課 長 課長代理	係長・係長 相当の知識経験 を有するもの	一 般	一 般	—
平均給料月額(円)	386,486	331,161	283,898	173,675	142,675	291,369
平均年齢(歳)	48歳2月	44歳4月	39歳9月	26歳2月	22歳8月	40歳3月
職員数(人)	28	41	203	12	12	296
構成比(%)	9.4	13.8	68.6	4.1	4.1	100

(注) 1. 本市の給与条例に基づく給料表の級区分による職員数です。
2. 標準的な職務内容とは、それぞれの級に該当する代表的な職名です。

職員手当の状況

区分	内 容		本 市	国
扶 養 手 当	配 偶 者		16,000円	16,000円
	配偶者以外の扶養親族 (2人まで)	1人	4,500円	4,500円
	扶養親族(3人目以上)	1人	1,000円	1,000円
	配偶者のいない職員の扶養親族(1人目のみ)		10,500円	10,500円
住 居 手 当	借家(最高支給限度額)		14,000円	21,000円
	持家・世帯主		6,000円	1,000円 (新築または 購入後5年間 2,500円)
	持家・世帯主以外		4,000円	—
通 勤 手 当	交通機関利用者		全 額	最高支給限度額 24,000円
	交通用具 利用者等	片道2km未満	300円	—
		片道2km～5km	2,000円	2,000円
		片道5km～10km	3,800円	3,800円
		片道10km以上	5,000円	5,000円

区 分	本 市		国		
63年度 勤 勉 手 当 支 給 割 合 (月分)	期末手当	勤 勉 手 当	期末手当	勤 勉 手 当	
	6月期	1.5	0.5	1.4	0.5
	12月期	2.0	0.6	1.9	0.6
	3月期	0.5	—	0.5	—
	計	4.0	1.1	3.8	1.1

区 分	本 市			国		
退 職 手 当 支 給 率 (月分)	自己都合	定 年 勸 奨	自己都合	定年・勸奨		
	勤続20年	23.5	30.8	34.65	21.0	28.875
	〃 25年	37.0	44.55	44.55	33.75	44.55
	〃 35年	53.25	62.7	62.7	47.5	62.7
	最高限度額	60.0	62.7	62.7	60.0	62.7
	その他の 加算措置	定年前早期退職特例措置 (4%～10%加算)			定年前早期退職特例措置 (2%～20%加算)	
	特別昇給	1号～5号 (55歳～58歳の勤奨退職者に限る)			1号	
1人当たり平均支給額 10,563千円						

(注) 1. 退職手当の1人当たり平均支給額は、63年度に退職した職員に支給された平均額です。

特別職の報酬等の状況

区 分	給料および報酬月額	期 末 (勤 勉) 手 当
市 長	750,000円	63年度支給割合(月分)
第 一 助 役	670,000円	6月期 1.99
第 二 助 役	620,000円	12月期 2.53
収 入 役	570,000円	3月期 0.5
		計 5.02
議 長	460,000円	63年度支給割合(月分)
副 議 長	430,000円	6月期 2.01
		12月期 2.5
		3月期 0.5
議 員	410,000円	計 5.01

職員の平均給料月額、平均給与月額及び平均年齢の状況

区 分	一 般 行 政 職		
	平 均 給料月額	平 均 給与月額	平均年齢
昭和63年 4月1日現在	278,136円	330,329円	39.07歳
平成元年 4月1日現在	291,369円	352,721円	40.03歳

(注) 一般行政職には、技能労務、消防、税務、幼稚園等は含みません。

昇給期間短縮の状況(63年度)

区 分	合 計	一 般 行 政 職	技 能 労 務 職
職 員 数 (A)	428人	296人	132人
普通昇給期間(12月～24月)を短縮して昇給した職員数(B)	0人	0人	0人
比 率 (B / A)	0%	0%	0%

職員手当の状況

調整手当	
支給対象地域	全 地 域
支 給 率	10%
支給対象職員数	521人
国の制度(支給率)	10%
支給対象職員1人当たり 平均支給年額(63年度決算)	369,276円

特殊勤務手当

区 分	全 職 種
職員全体に占める 手当支給職員の割合	41.1%
支給対象職員1人当たり 平均支給年額(63年度決算)	65,237円
手当の種類(手当数)	21
代表的な 手当の名称	支給額の多い手当 多くの職員に支給されている手当 汚物の収集および処理手当、消防活動等従事手当、 社会福祉事務従事手当、 市税徴収事務従事手当、 予防接種業務従事手当

時間外勤務手当

(単位：千円)

区 分	62 年 度	63 年 度
支 給 総 額	95,961	95,539
職員1人当たり 支 給 年 額	201	195



▲ヨイショノ初めてもちをつきました

12月25日(月)、臨港製鐵(株)星田工場で、同会社と労働組合が協力し、やわらぎ授産所を招いて、チャリティーバザーともちつき大会を開きました。

もちつき大会では、2か所で次々にもちがつかれ、みんなで熱々のもちを丸めたり、きな粉をつけたりして、楽しい一時を過ごしました。

身近な話題をお寄せください。

近所の話題写真、サークルでの催し写真、懐かしい交野の風景写真など身近な情報を短文の説明をつけてお寄せください。

〒576 交野市私部1丁目1番1号
交野市広聴広報課

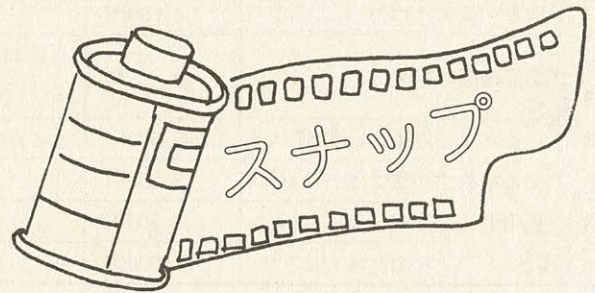

◀ようこそ カナダ大使

2月2日(金)、カナダのテイラー大使夫妻とスペンサー総領事夫妻が、市を表敬訪問されました。

訪問は、大使に就任されたのを機に、ぜひカナダと姉妹都市提携をしているまちを見てみたいと総領事に相談、総領事のアドバイスによって実現しました。



▲商売繁盛でササもってこい

1月9日(火)、私部「住吉神社」の福娘さんたちが、新春招福戎祭を前に市長を訪問しました。姉妹都市コリングウッド市のメアリーさんとクリスティーンさんも金色の烏帽子(えぼし)姿で戎祭を盛り上げました。



◀ 消防出初式

1月7日(日)、市立第4中学校で、市消防本部(署)、消防団、自衛消防隊、ボーイ・ガールスカウト、消防少年少女音楽隊など約1000人が参加して出初式が開かれました。

式では、消防署救助隊による救出救助訓練、幼稚園児のくす玉割りなど、多彩な行事も催され、最後に消防ポンプ車による一斉放水に今年1年の安全を託しました。

▶ 元気な子供たちでにぎわった「とんど焼」

1月15日(月)、旭小学校前で、子供会と自治会による「とんど焼」が行われました。しっかり組まれた青竹に、しめ飾りをつけて点火。10メートル程の火柱があつという間に燃え上がり、「スゴイー」と子供たちもニコニコ顔。すぐ横ではおもちや熱い豚汁が用意されて、朝食抜きで来た子供たちは、とてもおいしそうに食べていました。(小出佐喜子)

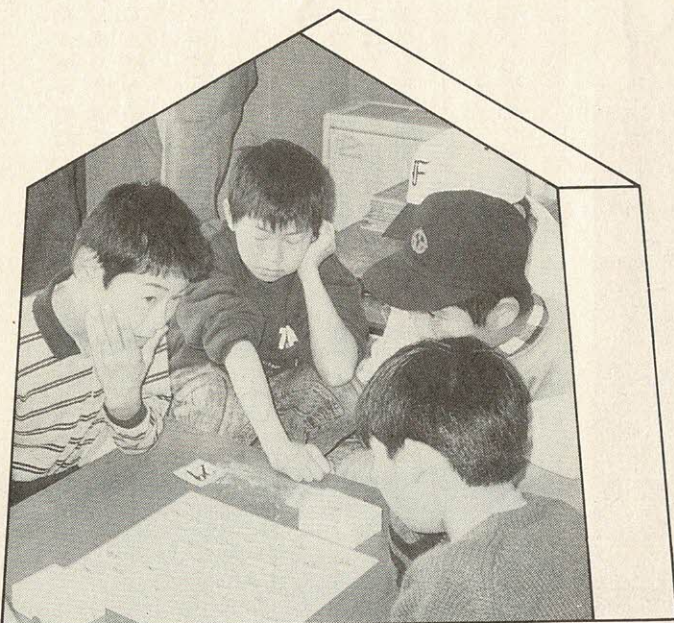

◀ 王手ノ

1月21日(日)、武道館で第6回子ども会将棋大会(主催・交野市子ども会育成連絡協議会)が開かれ、小学生107人が低学年と高学年に分かれて熱戦を繰り広げました。

おめでとう

低学年の部

優勝 奥田 智博くん(松塚 3年生)

2位 梶 知広くん(郡津 2年生)

高学年の部

優勝 橋本 誠弘くん(郡津 6年生)

2位 木村 仁くん(幾野 5年生)

市の人口

	1月末日現在	月の動き	
人口	66,208人	出生	36人
男	32,811人	死亡	27人
女	33,397人	転入	161人
世帯数	19,943	転出	176人

1月の火災と救急

	火災出動	救急出動
1月	3件	99件
元年同期	2件	107件

1月の交通事故

	発生	死亡	けが
1月	15件	0人	17人
元年同期	15件	0人	22人

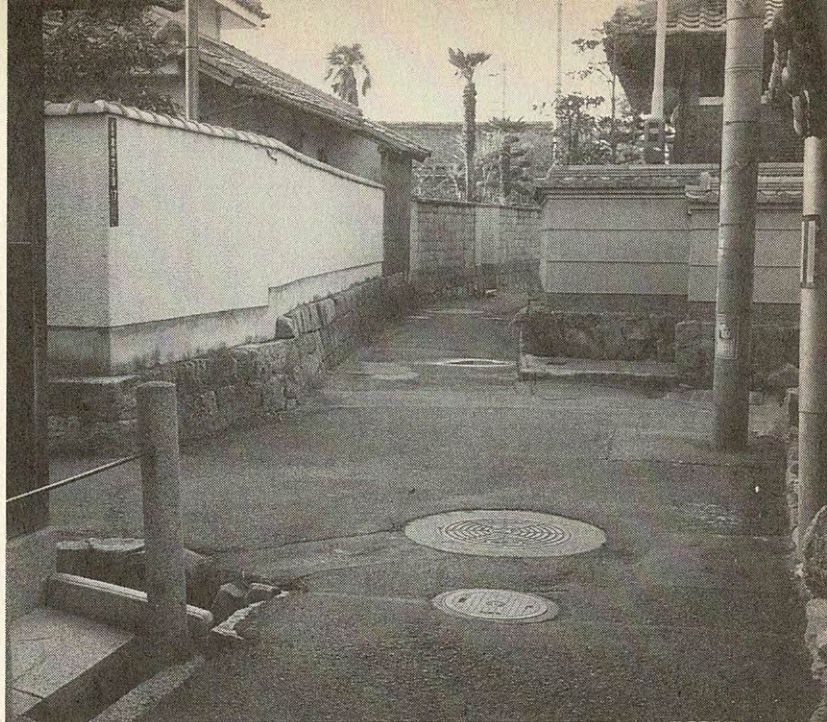

倉治の道

レポーターだより

倉治(くらじ)の道は、迷路のように入り組んでいます。辻は三つ辻・筋違い辻・升形辻で、四つ辻はありません。

迷路のような倉治の道

河合経男

辻ばかりではなく、道筋は蛇行し、道幅も広くなったり狭くなったり、一定していません。こうした道づくりは、城下町でみられます。多数の軍勢に攻め込まれたとき、進行を困難にし、防衛を有利にする戦法として用いられました。

も知れない。そう思った私は、機物(はたもの)神社付近の丘陵地帯を歩き回りました。が、それらしい形跡は見つかりませんでした。

私はあらためて倉治の道を歩いてみて、外部から潜入

歩きました。丹念に歩きました。近代になって、人の手が加えられているので、断言できませんが、大八車が回わりきれないような辻もありました。袋小路のような道もありません。

春、夏、秋は、自転車散歩のベストシーズン。

しかし今は冬。向かい風はさすがにキツイ。鼻や耳を真赤にして一生懸命ペダルを踏むこと約二十分。何年ぶりでしょうか、懐かしい思い出がよみ返ってくる交野の植物園。人の気配がなく、ひっそりとしていますが、冬の植物園のムードがひしひしと伝わってきます。早速入ってみることにしました。

森林浴を満喫 冬の植物園

清水美衣

見回すと、一面冬景色。雪はありませんが、何とも言えない感じが、何とも言えないあの冬の色です。ほとんどの木々が自分たちの葉を落として、じつと寒さに耐えている感じ。

静かな空気の中の木立ちを眺めながら、ゆっくりと歩いていきました。ひとつひとつの木のかかっている名札を読んでいくと、時々、「な

正式名称は「大阪市立大学理学部附属植物園」。昭和二十五年に発足し、現在栽培している植物は野生のものを含めると、約五千種に達する

静かな空気の中の木立ちを眺めながら、ゆっくりと歩いていきました。ひとつひとつの木のかかっている名札を読んでいくと、時々、「な

久しぶりの森林浴でした。寒い寒いの子はやめて、思い切って風の子になってみてはいかがですか。私の自転車散歩、これからも続きそうです。

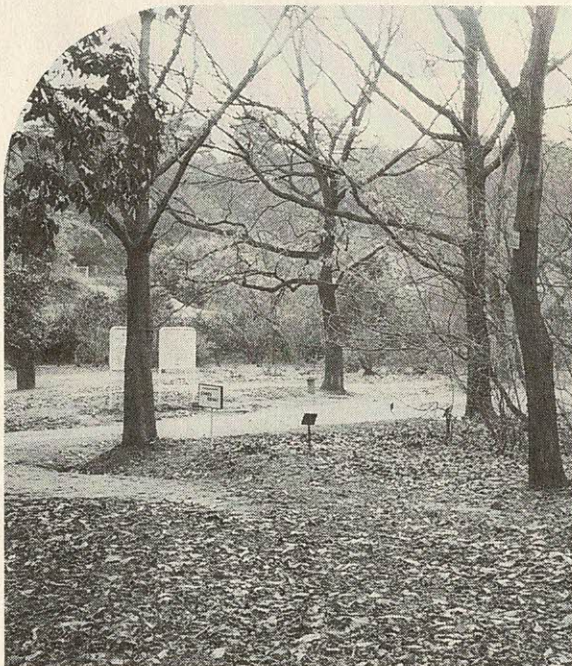

大阪市立大学理学部附属植物園

開園時間は午前9時30分～午後4時30分(ただし、入園は午後4時まで)。月曜日は休園。京阪私市駅から徒歩6分、JR河内磐船駅から歩いて20分。

レポーター募集

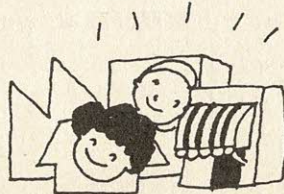

した挙動不審者に備える道づくりだということは、分かりました。だが、それほど警戒しなければならぬ理由が、謎(なぞ)として残りました。

広報紙を市民みなさんにとって、より身近なものにしようと、地域の話題や催しなどをレポートしていただける「まちの話題レポーター」を募集しています。

- 対象 市内在住者
- 任期 4月～3年3月
- 謝礼 1か月 一万二千円(予定)

活動実績に応じて支払います。

- 定員 五人
- 問い合わせ 広聴広報課 (☎92・0121)

減らせないか塵・ごみ・ゴミ

馬場奈於美



寺1丁目の埋立地

二万四千九十ト。この数字は昭和六十三年度に交野市内の家庭から出された生ごみおよび粗大ごみの収集量です。

処理に要するすべての費用は一ト当たり二万六千二百五十五円かかり市民の税金で賄われています。

交野市環境事業部がごみ収集の基地で、通常十四台の収集車を四十三人の職員が、ごみ収集に携わっています。

生ごみは、四条畷市清滝の焼却場で処理され、粗大・不燃物ごみは、寺一丁目の市営埋立地で埋立処分されています。が、池は満杯の状態で、このままでは粗大ごみ等の収集に支障をきたすので、次の処分地を捜しています。

年々増え続けるごみに、最少の人員と車で、最大の収集をするため、車の改善や対策がたてられています。しかし、市民もごみの減量化を心がけなければ、資源の無駄遣い、ひいては税金をも注ぐこととなります。すべてごみとして出すのではなく、活用できる物はリサイクルを考えましょう。

また、生ごみの水を一振りして出すだけでも、余分の経費を使わずに済むのです。

ごみによる職員のケガも多く、処理してくださる人の安全も考えて、ごみに関するマナーを守って出してください。

レポーターだより

最少の人員と車で 最大の収集をはかる

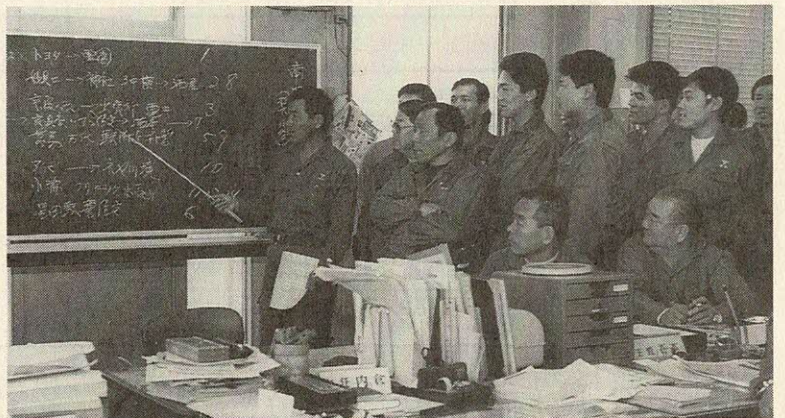

ごみ出しは 決められた日に決められた場所に

スプレーやカセットのガスボンベ類は必ず穴をあけてから出しましょう。

健康は自分で管理 問い合わせは健康管理室

総合健診

三月分以降の予約を受け付けています。
 ○とき 毎月第1水曜日
 ○ところ 保健センター
 ○対象 市内在住の40歳以上の
 人

市民健診

○内容 問診 血液検査
 心電図検査 血圧測定 検尿
 身体計測 胃がん検診 肺がん検診(結核検診) 大腸検診
 女性には乳がん検診・子宮がん検診(けい部・体がん)を加えます。
 ○結果 医師から個別に結果説明 歯科相談 保健指導
 ○二月に保健センターで市民健診を実施します。
 ○とき 2月27日(火) 午前9時30分～11時
 ○ところ 保健センター
 ○対象 16歳以上の市民
 ○内容 問診 身体計測 聴打診 血圧測定 検尿 血液検査 結核検診

幼児を田畑に入れないで

2月20日～24日ねずみ駆除剤を配置

北河内農業共済組合(守口、寝屋川、大東、門真、四条畷、交野市の農家で組織)では、二月二十日(火)から五日間、管内実施農家の協力により殺鼠剤(さっそざい)を田と畑に点状配置して、野ねずみを駆除します。
 ○問い合わせ 北河内農業共済組合(☎06・909・0800)

使用する殺鼠剤は、普通薬剤「ラテミン・リン化亜

栄養指導(相談)

○定員 50人(予約制)
 ○費用 男性 千七百円、女性 二千二百円(体がん検診を受診した人二千六百円)
 ○申し込み 健康管理室
 電話でも受け付けます。

液検査 結核検診

40歳以上の人には心電図検査と胃がん検診・肺がん検診 大腸検診を加えます。
 ○検診結果 理学的検査結果説明 保健指導 栄養指導 (健康相談)
 女性は結果説明日に子宮がん検診も受診できます。
 ○費用 二百円

総合・市民健診 受診される人へ

70歳以上の人(医療受給者証持参)と生活保護世帯および市民税非課税世帯の人には、無料受診券をお渡しますので健康管理室へ申し出てください。

乳がん検診

乳がんのほとんどの症状は乳房に硬いしこりとなってあらわれますが、はっきりした自覚症状や痛みはありません。乳房のしこりなどに気づい

ねずみ駆除剤 無料で配付中

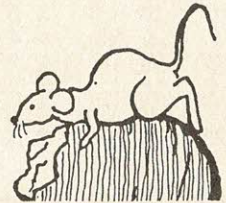

各種の伝染病や食中毒を媒介し、農作物や家具等に害を与える有害なねずみを駆除するため、市ではねずみの駆除剤を配布しています。今年度から捕獲粘着シートも用意しました。一括配布を希望する自治会(50世帯以上)は、健康管理室へ申し込んでください。
 ○配布期間 2月28日(水)まで 9:00～17:00(土曜日の午後と日曜・祝日は除く)
 ○配布窓口 健康管理室 市役所1階民生部 星田出張所
 ○配布薬剤等 クマリン系殺鼠剤 50g 2袋または捕獲粘着シート 2枚
 ○持ち物 印鑑

子宮がん検診

たときは、すぐに受診するようにしませう。
 ○期限 2月28日(水)まで
 ○ところ 下表の医療機関
 ○対象 30歳以上の市内在住の女性
 ○費用 二百円

集団検診

○とき 3月23日(金) 午後1時15分から
 ○ところ 保健センター
 ○対象 30歳以上の市内在住の女性
 ○費用 八百円(けい部のみ四百円)
 ○申し込み 健康管理室
 個人検診(市内の産婦人科)
 ○期限 2月28日(水)まで
 ○対象 30歳以上の市内在

乳がん検診取り扱い医療機関 (順不同)

病院・医院名	住所	電話番号
交野病院	私部2-11-38	91・0331
岡本診療所	森北1-23-10	91・2922
三宅医院	倉治7-46-1	93・0108
節森診療所	倉治3-2-3	91・5513
明石クリニック	星田8-1-9	92・7137

子宮がん検診取り扱い医療機関 (順不同)

病院・医院名	住所	電話番号
鈴木産婦人科	郡津5-34-2	91・6152
はと産婦人科	藤が尾4-3-16	91・4103
藤原産婦人科	梅が枝44-3	91・0341

住の女性
 ○費用 千円(けい部のみ六百円)
 ○申し込み 下表の産婦人科
 子宮体がん検診の対象者
 最近六か月以内に不正性器
 出血のあった人で、次のいずれかに当てはまる人です。
 ○50歳以上の
 ○閉経以後の人
 ○妊娠の経験がなく、月経が不規則な人

チャイルド

デンタルスクール

(2歳代歯科健診)

一人でも多くの幼児をむし歯から守ろうと、第十七回チャイルドデンタルスクールを開講します。

むし歯の有無を調べ、正しい歯の磨き方、またおやつとの与え方など、むし歯予防のための総合健(検)診をします。

なお、当日は保健婦による育児相談も受け付けます。

○とき 2月21日(水) 受付は午後1時～2時

○ところ 保健センター

○対象 2歳から2歳4か月児健診・2歳代健診(チャイルド)

4歳代歯科健診

幼児の歯科健診は、一歳六か月児健診・二歳代健診(チャイルド)・三歳(五歳)と言われるこの時期に受診させて、子供をむし歯から守ってあげましょう。

○とき 3月7日(水) 受付は午後1時～2時

○ところ 保健センター

○対象 4歳から4歳6か月児健診・4歳代健診(チャイルド)



月までの幼児(昭和62年11月～63年1月生まれの幼児と前回未受診の幼児)

○内容 歯の検査、カリオスタット検査、ブラッシング指導、むし歯を防ぐための注意、衛生指導、歯によいおやつのサンプル

○スタッフ 歯科医師、歯科衛生士、栄養士、保健婦

○持ち物 幼児の歯ブラシとコップ

○参加費 無料

○申し込み当日保健センター

胃の検診

今までの結果から見ると、圧倒的に継続的な歯科健診を受診している幼児の方が良い結果がでています。

幼児期における最後の健診機会です。むし歯発生のピーク(三歳～五歳)と言われるこの時期に受診させて、子供をむし歯から守ってあげましょう。

○とき 3月7日(水) 受付は午後1時～2時

○ところ 保健センター

○対象 4歳から4歳6か月児健診・4歳代健診(チャイルド)

1歳6か月児健診

四十歳を過ぎれば毎年検診を受けて健康管理に努めましょう。

○とき 2月20日(火) 午後1時～2時30分

○ところ 保健センター

○対象 昭和63年7月生まれの幼児

市民健康講座

困っています

アレルギー性鼻炎

春先になると鼻がムズムズして調子が悪くなると困るといふ人はおられますか。

アレルギー性鼻炎は、自分自身の体にとって異物であるアレルゲン(ほこり・花粉・ダニ・動物の毛など)が原因となつて、鼻水・鼻づまり、鼻のかゆみ、くしゃみなどの症状がでる病気です。

また、症状が常に気になつて集中力が低下したり、気分が不快になるなど、とても辛いものです。

アレルギー性鼻炎について医師からじっくり話を聞きましょう。

○とき 2月14日(水) 午後1時30分～3時

○ところ 体育文化センター

○講師 枚方市医師会交野支部会員 宮宗耳鼻咽喉科 宮宗 彰さん

○対象 市民

○定員 30人(予約制)

○参加費 無料

○問い合わせ・申し込み 保健センター

顎関節の運動

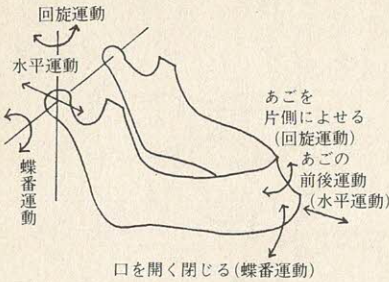

一生自分の歯で食べよう

あごの関節(顎関節)の話

枚方市医師会交野支部

大阪歯科大学助教授 奥田 仁志

みなさんの身近で、「ひざの関節に水がたまると」「関節リウマチ」などという言葉を耳にされることと思います。

関節とは骨と骨が連結(つながら)しているところをいいます。関節は動かない方の骨の凹部(関節窩)に、その周りを薄い袋(関節包)が取り囲み、なかに潤滑剤(滑液)がみ

たされ動きやすくなっています。ふつうその動きは曲げたり伸ばしたりする運動(ドアの開閉にあたる)だけですが、ひざやひじでは左右の関節が別々に自由に動くことが出来ます。

しかし、あごの関節(顎関節)はこれらのつくり(構造)と少し違ってきます。上の歯がある頭の骨(頭蓋骨)の関節窩と下の歯がある骨(下顎骨)の関節頭の間にやわらかい板(軟骨)がはさまっていて強い咬む力をやわらげています。この板によって滑液の入っている部屋(腔)は上・下の二つに分けられています。この関

節は左右の耳の穴の前一センチのところにあって一個の下顎骨によってつながっています。ですから他の関節のように左右別々に動くことは出来ないう。それではどのような運動をするのでしょ。食事をするときのことを考えてみましょう。

1 口を開ける、口を閉じる
ひざやひじの曲げ伸ばしに似ています。ドアの開閉に似ているので蝶番(ちょうばん)運動といえます。

2 あごの前に突き出す
両方の関節頭が関節窩内を前方へ滑ります。

これを水平運動といえます。3 片側だけでもものを咬む
下あごをその側に寄せなければ咬むことが出来ません。この場合、左右が異なった動きをすることになります。

右側で咬む時には右側の関節頭はその場で回転し、左側は前方へ滑るので、下顎骨全体は右側の関節を軸にして右側に回旋します。

左側で咬むときはこれの逆になります。

このように顎関節は左右が同時に一魂として動き、食事の時はこの三つの運動が複雑にからみあって行われることが大きな特徴なのです。

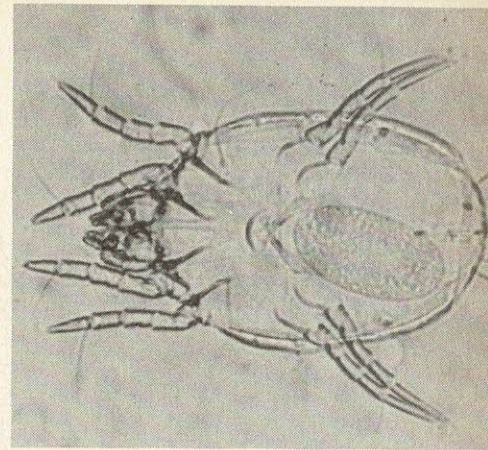

コナヒユウヒダニ
『原色ベストコントロール図説』より

ダニ

こんなにダニがいます

近年の住宅構造の進歩で、住宅は気密性と保温性が良くなり、さらにエアコンの普及で、私たちは年中過ごしやすくなりました。この快適さは私たち人間だけでなく、ダニにとっても格好の繁殖条件なのです。また、集合住宅（マンション）化や大掃除を行う習慣の減少等も、ダニの繁殖条件を高めています。

このような生活様式の変化から、発生・繁殖する「ダニ」について知っておきましょう。

「ダニ」は今月から三回シリーズです。

ダニの種類

ダニの種類は、記録されているもので約三万種類、記録されていないものも含めると約二十万種類といわれます。今、問題にされている「屋内塵（じん）性ダニ」は大き



ツメダニ

く分けて三種類です。
○ツメダニ類
人を刺したり、かゆみを起こす



ケナガコナダニ

○コナダニ類
不快感を与える（畳の場合、他の種類とは比較にならないほど大量に発生する）
屋内塵性ダニのうち、八〇〜九〇％はヒョウヒダニ類（コナ・ヤケヒョウヒダニの二種）です。



ヒョウヒダニ
(チリダニ)

○ヒョウヒダニ類（チリダニ類）
アトピー性皮膚炎の原因となる（ダニの死がい・脱皮殻・ふん等の細塵が空気中に舞い上がり吸引される）

ダニの餌（えさ）と食べ物

カビ・フケ・アカ・他のダニ・昆虫死がい・食品・食べこぼし・子供がいる家庭ではお菓子を食べながらあつちこつちウロウロするため、お菓子のくずなどがあります。

コナダニは畳の中に生息し、畳の藁（わら）の髄の中に生えるカビの菌糸を食べます。

しかし、ツメダニだけは、ヒョウヒダニ・コナダニ・チャタテムシを捕らえて食べ、餌がなくなるとツメダニ同士共食いするので、ツメダニのいる所には、他のダニ類など、小動物が必ずいることになります。

次回は、ダニの生息場所について説明します。

保健所だより

問い合わせは四条畷保健所
☎78・1021

乳幼児の相談・健診には母子健康手帳をご持参ください。
○実施場所 (四) 四条畷保健所(保) 保健センター (福) 福祉センター

一般健康相談 (四)
○毎週火曜日 9:30~10:30
胸部レントゲン検査 風しん抗体検査 血液検査
(診断書は金曜日の午後に交付)

食事栄養相談 (四)
○予約制
高血圧や糖尿病などの食事療法
精神衛生相談 (四)
○予約制
精神障害とアルコール中毒療育相談 (四)

○2月20日(火) 13:00
先天性股関節脱臼の早期発見 大腿四頭筋拘縮症など
3か月児健診(保)
○3月13日(火) 13:00~14:00
対象は元年11月生まれの乳児
母乳育児教室(保)
○2月21日(水) 予約制

スポーツの窓 ⑳

交野の子供たち

近年、若者の体力の低下が新聞でも取り上げられ、大きな問題となつていいます。

交野も例外ではなく、特に筋力と柔軟性については、全国平均に比べて劣っていることが、スポーツテストの成績にでています。これは、小学生・中学生・高校生とも同じ傾向にあります。

このことは、交野の子供たちの運動のあり方や生活様式のあり方などを、今一度、根本的に見直す必要があるでしょう。

力が弱いのは、筋力的な負荷をかけないからです。その筋力は力仕事をすると、それに伴つてついてきますが、力仕事しないと一向に力は強くなりません。日ごろから、重い物を持つたり、鉄棒にぶら下がったりして、筋力アップに努める必要があります。

柔軟性が劣るのも、柔軟運動をしないことに外なりません。体は動かさないと、関節や筋肉が硬くなり、可動範囲がどんどん狭くなります。小さい時から、柔軟運動をする機会が少ないため、体が硬くなつているのでしよう。体が硬いと、動きに制約を受けることになり、十分な身体活動ができません。今日では、柔軟性を高めるのに大きな効果があるストレッチが体系化されています。ストレッチを習慣的に実施することによって柔軟性を高めて欲しいものです。

バランスのとれた体力はあらゆるスポーツをするための基盤であります。小さい時から、元氣よく遊び、多様な運動経験をさせることが大切です。

たくましい交野っ子に育てたいものです。
(体育指導委員会)

図書室だより



児童書

〔トムとピッポがほんをよむ〕
ヘレン・オクセンベリー リ
ロポート
〔すてきな仲間たち〕 イアラ・
ジステルぬぶん児童図書出版
〔おばあちゃんどこにいます
か〕 森山 京 ポプラ社



〔のねずみラリレット〕 エル
ズビエタ セーラー出版
〔くつやのマルチン〕 パーナ
デット・ワッツ 西村書店
〔わるくちのすきな女の子〕
安房直子 ポプラ社



〔きつねとぶどう〕 坪田譲治
白泉社
〔11ぴきのねことへんなねこ〕
馬場のぼる こぐま社



〔不知火ひかり風〕 石牟礼道
子 筑摩書房
〔香水ジルバ〕 トム・ロビン
ズ 新潮社
〔会社実力ランキング'90〕 日
経産業新聞 日本経済新聞社
〔きょうがきのうに〕 田中小
実昌 読売新聞社

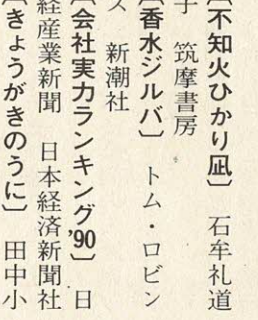

〔のりものにいっぱいのつた
んだよ〕 しばたしんご 偕成社
〔アリーテ姫の冒険〕 ダイア
ナ・コールス 学陽書房
〔ぼくが恐竜だったころ〕 三
田村信行 ほるぷ出版
〔わすれるもんか!〕 佐藤州
男 文研出版

一般書

〔どつきりコラム〕 楠田枝里
子 桐原書店
〔都会の幸福〕 曾野綾子 P
HP 研究所
〔りんごの涙〕 俵 万智 文
芸春秋

〔シングル家庭の子育て論〕
樋口恵子 明治図書出版
〔素敵に生きる女の母親学〕
森本邦子 海竜社

人形劇の作り方と演じ方
の講習会です。
◇とき 2月20日(火)・27日
(火)午前10時午後4時
2日間連続講習です。
◇講師 小田又次郎さん
(財現代人形劇センター関西
事務所長)
◇材料費 千円
◇持ち物 裁縫道具
◇申し込み・問い合わせ 体
育文化センター図書室(☎93・
4881)

人形劇
講習会
作り方と演じ方

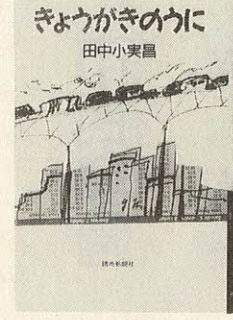

〔釧路温泉殺人事件〕 内田康
夫 中央公論社
〔ライカでシヨット〕 笹本恒
子 鎌倉書房
〔テラスで読む先端技術読本〕
日本経済新聞社
〔ビーチリゾートの本〕 近畿
日本ツーリスト

〔一九四五年の少女―私の「昭
和」〕 澤地久枝
〔裸足の皇女〕 永井路子 文
芸春秋

訂正
1月号のブンブン巡回日程
表の私市会館と妙見口(バス
停前)の時間、「午前10時」
11時30分」を「午前10時30分
11時30分」と訂正します。

テレビショッピングは 慎重に

「返品に对应しない」といった
返品に関する約束事項(特
約という)を商品の広告に
必ず明記するようになって
います。この特約がどのよ
うになっているかによって
「返品できる」か「返品で
きない」かが決まります。
本相談のテレビショッピ
ングの返品特約について、
業者に問い合わせたところ
「返品できる」となっていた
ことがわかりましたので、
相談者は商品
を返品するこ
とができた
た。

「返品に对应しない」とい
った返品に関する約束事項
(特約という)を商品の広告に
必ず明記するようになって
います。この特約がどのよ
うになっているかによって
「返品できる」か「返品で
きない」かが決まります。
本相談のテレビショッピ
ングの返品特約について、
業者に問い合わせたところ
「返品できる」となっていた
ことがわかりましたので、
相談者は商品
を返品するこ
とができた
た。

テレビ
ショッ
ピングは、茶
の間でテレビ
を見ながら買
物ができるの
で便利な買物
の方法です。
しかし、商品
の説明が映像で短い時間
に行われるために、商品の吟
味が十分にできず、本相談
者のように自分のイメージ
だけが先行し衝動買いをし
てしまいがちです。また、
返品など販売に関する条件
も見逃し勝ちです。

返品特約などの販売条件
は、メモに取り、慎重に検
討してから購入の申し込み
をするようにしましょう。

「A」は、カタログショッ
ピングと同じ
で通信販売の
一種です。通
信販売は、訪
問販売のよう
にクーリング
オフ(無条件
解約)の適用
がありません
から通常の売
買契約と同じ
ようにいった
ん契約してしま
うと、送ら
れてきた商品
が広告のもの
と全く異なっ
ていたなどの
余程の理由が
ない限り、返
品を申し入れ
ても、業者に
「返品に对应
しない」とい
われば返品で
きないことに
なっています
。そのため、
本相談者も一
方的に商品を
業者に返品す
ることはでき
ません。た
だし、通信販
売の場合「商
品が気に入ら
なければ返品
に对应する」と
か

「A」は、カタログショッ
ピングと同じ
で通信販売の
一種です。通
信販売は、訪
問販売のよう
にクーリング
オフ(無条件
解約)の適用
がありません
から通常の売
買契約と同じ
ようにいった
ん契約してしま
うと、送ら
れてきた商品
が広告のもの
と全く異なっ
ていたなどの
余程の理由が
ない限り、返
品を申し入れ
ても、業者に
「返品に对应
しない」とい
われば返品で
きないことに
なっています
。そのため、
本相談者も一
方的に商品を
業者に返品す
ることはでき
ません。た
だし、通信販
売の場合「商
品が気に入ら
なければ返品
に对应する」と
か

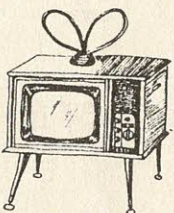

助言

テレビ
ショッ
ピングは、茶
の間でテレビ
を見ながら買
物ができるの
で便利な買物
の方法です。
しかし、商品
の説明が映像
で短い時間
に行われるた
めに、商品の
吟味が十分に
できず、本相
談者のように
自分のイメージ
だけが先行し
衝動買いをし
てしまいがち
です。また、
返品など販売
に関する条件
も見逃し勝ち
です。

福祉

身体

内部障害者に

旅客運賃の割引

旅客鉄道株式会社(JR)および航空会社等では、二月一日から、身体内部に障害をもつ人を対象とした旅客運賃割引を始めました。

今回の旅客運賃割引制度は、旅客鉄道株式会社(JR)、航空会社とも、従来より肢体不自由者等に対して適用されて

いる現行の割引率を、身体内部障害者にそのまま適用させるものです。

また、各民営鉄道についても、JRに準じた制度が実施されることとなります。

身体障害者手帳の書換えを
なお、割引運賃によって乗

同和問題講演会

演題 「身近な同和問題を見る」

○講師 フリージャーナリスト

田村正男さん

(元朝日新聞編集委員)

○日時 2月28日(水)午後2時～

○場所 福祉センター

○入場 無料

○主催 河北同和問題研究協議会

車される場合は、身体障害者手帳を提示していただくこととなります。この際、身体障害者手帳の旅客鉄道株式会社旅客運賃減額欄等の書換えが必要となります。

詳しくは、福祉事務所社会福祉担当に問い合わせください。

市民農園

野菜

作りませんか

二年度市民農園の入園申し込みを、次のとおり受け付けています。

◇開園期間 4月20日(金)～3年3月31日(土) (希望者は継続で2年間使用できます)

◇資格 市内在住者

◇入園料 1か年四千元(施設の充実のため改正になりました)

◇農園名と募集区画数 下図

○申し込み・問い合わせ 官製ハガキに、住所・氏名・電話番号・希望農園(1か所)を記入して、2月28日(水)(当日消印有効)まで(〒576

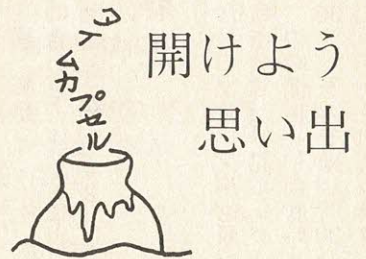

10年前の卒業記念に埋めた、タイムカプセルを掘り出します。

◇とき 3月21日(水) 午後2時

◇ところ 長宝寺小学校

◇対象 長宝寺小学校5期生(昭和55年3月卒業)

○問い合わせ 第一中学校 松本純子さん (☎91・1237)

国のローン

高・大進学

国民金融公庫では、高校・大学等に進学するための資金を融資しています。

◇対象 高等学校・高等専門学校・短期大学・大学・大学院・専修学校の高等課程(修業年限が3年以上のもの)または専門課程(修業年限が2年以上のもの)

ただし、所得に制限があります。

◇融資金額 1進学者あたり百万円以内

◇融資期間 5年以内(交通遺児家庭および母子家庭は6年以内)

◇利率 年6・2%(利率は変わることがあります)

◇保証 (助進学資金融資保証基金または保証人(1名以上))

◇返済 毎月元利均等返済

◇受付期間 4月末まで

○問い合わせ 国民金融公庫 守口支店(守口市京阪本町6番地) ☎06・993・6121

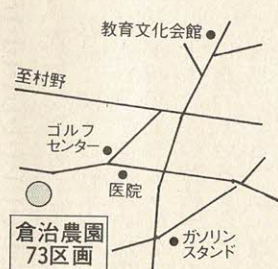
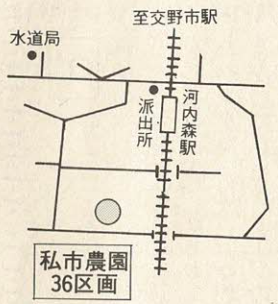
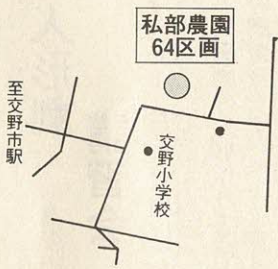

交野市私部1丁目1番1号交野市役所 産業生活課内市民農園運営協議会)に郵送してください。

注 募集区画数を超える応募がある場合は公開抽選します。

1世帯1区画で募集しますが、あき区画がある場合は追加申し込みを受け付けます。

▽抽選日 3月9日(金) 午前10時から(抽選結果は通知します)

▽場所 福祉センター 森農園が

6月新規開園予定 入園の申し込みは、広報紙でお知らせします。

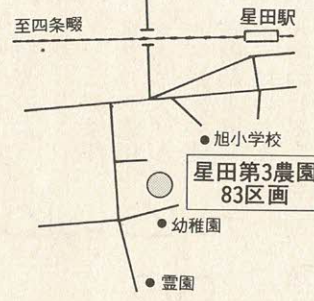
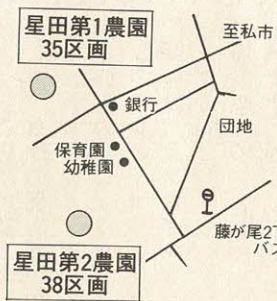

交通・料理

2年度 市民交通傷害保険 申し込み受付中

電車等による人身事故で、国内のどこで起こった交通事故でも、他の保険にかかわらず適用されます。
「事故にあつてからでは、間にありません」いざという時のために、現在加入している人も引き続き加入しましょう。

○申し込み 交通防災課および星田出張所
○問い合わせ 交通防災課

市民交通傷害保険（平成二年度）の申し込みを受付しています。

左表の出張受付も行います。市民交通傷害保険は、道路上および軌道上における自動車・原動機付自転車・自転車・

手作り料理講習会

手づくりの料理で、楽しいひとときを過ごしませんか。交野市消費生活問題研究会

楽しいスキーで、思い出

白銀に シュプールを 描こう！

春休み ジュニアスキー教室

「づくり」をしてみませんか。
○とき 3月26日(月)～29日(木) (3泊4日)
ただし、積雪不良の場合は中止することがあります。
○ところ 牛岳温泉スキー場(富山県)
○対象 市内在住の小学4年生から中学3年生までの男女
○定員 150人
○参加費 三万三千元(バス)

この児童会は、小学生の低学年児童で、放課後帰宅して留守家庭児童会(児童健全育成事業)の入会希望者を募集します。

留守家庭 児童会 入会希望者受付

- ▽留守家庭児童会 星田希望の家内(星田1丁目49番11号)
- ▽私市児童会 私市小学校内(私市9丁目5番10号)
- ▽郡津児童会 郡津小学校内(郡津4丁目13番1号)
- ▽出屋敷児童会 出屋敷児童館内(私部4丁目11番8号)
- ▽藤が尾児童会 藤が尾児童館内(藤が尾4丁目2番13号)
- ▽倉治児童会 倉治小学校内(倉治1丁目15番1号)
- ▽私部児童会 私部児童館内(私部1丁目36番5号)
- ▽妙見坂児童会 妙見坂小学校内(妙見坂7丁目20番1号)
- ▽岩船児童会 岩船小学校内(森北1丁目25番1号)

体育・教育

では、巻きずし・里いもコロツケ・桜餅・蒸し菓子などの料理実習会を開きます。
○とき 3月2日(金) 午前10時30分～午後1時
○ところ 福祉センター
○対象 市民

○定員 30人
○参加費 無料
○申し込み 電話(☎92・0121)で、2月26日(月)までに産業生活課内交野市消費生活問題研究会

代・宿泊代・昼食代を含む)貸スキー代 二千六百元(希望者のみ)
○参加者説明会 3月11日(日)午前10時から体育文化センター
○主催 交野市体育文化協会
○申し込み・問い合わせ 3月4日までに参加費をもって、体育文化センターへ直接申し込みください。
※定員になりしだい締め切ります。

も保護者の適切な保護を受けられない児童の健全な育成助長を目的としています。
○対象 小学1年生から4年生までで、次にあてはまる長期入会を希望する児童
▽両親が、就労による留守家庭

スポーツ指導者研修会

「スポーツ障害について」

スポーツをやりにすぎて、「使えすぎ症候群」と呼ばれる、いろいろな障害が子供たちに増えています。
この障害について、講師が診療した症例を詳しく話します。
○とき 2月28日(水) 午後7時～9時
○ところ 体育文化センター

○テーマ スポーツ障害について
○講師 森良樹さん(関西医科大学医学博士)
○対象 市内スポーツ団体育成者
○参加費 無料
○申し込み 体育文化センター(電話での申し込みもできます)

○申し込み 2月23日(金)から3月2日(金)までに、申込書を体育文化センター 社会教育課へ(申込書は、申込期間中体育文化センター・星田市民センター・各児童会にあります)
○問い合わせ 体育文化センター 社会教育課

市民交通傷害保険 出張受付日程表

月/日	曜日	受付場所
3/1	木	森 集会所
2	金	私市会館
5	月	郡津公民館
6	火	南星台集会所
☆7	水	寺 集会所
7	水	向井田集会所
8	木	藤が尾会館
9	金	交野会館
12	月	倉治公民館
13	火	さくら丘自治会館
☆14	水	妙見東自治会館
14	水	幾野集会所
15	木	私市山手自治会館
16	金	妙見坂松下集会所
19	月	星田山手集会所
20	火	梅が枝集会所

受付時間は午後1時30分～3時30分
ただし、☆印は午前10時～11時30分

ひろば



会員募集

交野市 ソフトボール協会

2年度の登録チームを募集しています。対象は市内在住の男・女チーム。

2月17日(土)午後7時30分から体育文化センターで、登録説明会を行います。問い合わせは梅木さん(☎91・2174)

話し方・聞き方

郡津話し方サロン

毎月第3土曜日午後2時～4時30分、郡津公民館。対象は市民。「よい人間関係をつくる話し方」を基本とし、話し方・聞き方の大切さを学ぶ。指導は話力開発研究センター所長仲西幸さん。定員は20

人。入会金は千円。会費は1か月千円。申し込みは当日直接会場。問い合わせは上床さん(☎91・9055)

ワープロ教室

郡津区

2月19日(月)～3月4日(日)、郡津公民館。5回(1回2時間)。郡津区以外の方でもご利用ください。定員は10人。有料。申し込み・問い合わせは坂口さん(☎92・2809)

交野市

女声合唱団

毎週金曜日午後6時30分～8時30分、体育文化センター。対象は高校生以上の女性。楽しい小曲練習。指導は高野亭さん。ピアノは平井幸枝さん。定員は20人。入会金は二千円。会費は1か月二千円。申し込みは当日会場大嶋さん(☎92・3409)



児童文学を楽しむ

読書会

3月1日(木)、午前10時～正午、体育文化センター。児童文学を楽しむための読書会。指導は国際児童文学館総括専

門員、鳥越信さん。対象は市民。主催はかたの子ども文庫連絡会。申し込みは萩原さん(☎92・9206)

女性のための

カクテル教室

3月2日(金)午後1時30分～3時30分、福祉センター。家庭で楽しく作れるカクテル。対象は市内在住の勤女性(20歳以上)。定員は30人。参加費は無料。主催は交野市地区婦人団体連絡協議会。申し込みは2月19日から体育文化センター

映画

「魔女の宅急便」上映

3月21日(水)、①午前10時～午後12時30分②午後3時～の3回上映、市民スポーツレクリエーションセンター。第4回みんなの映画会「魔女の宅急便」。

主催は交野市青年祭実行委員会。対象は市民。

〈参加費〉

▽子供(4歳以上) 予約六百円 当日八百円

▽大人(高校生以上) 予約八百円 当日千円

▽親子(大人1人と子供1人) 予約千二百円 当日千六百円

定員は各上映時間760人。

予約は3月20日(火)までに体育文化センター。問い合わせは体育文化センター。

「早春の草花」

野草の会

2月24日(土)午後1時30分～3時30分、私市山手自治会館。早春の草花について。講師は北田良一さん(元四条畷中学校校長)。申し込みは直接会場か岩城さん(☎92・1466)

在宅老人への

福祉サービス ホーム明星

2月22日(木)・3月5日(月)・3月14日(水)、いずれも午前9時30分～午後3時30分、軽費老人ホーム明星(送迎あり)。内容は映画・カラオケ・入浴・囲碁など。対象は市内在宅の老人(60歳以上)。定員は60人。利用料は千円(昼食代含む)。申し込みは電話で開催日の2日前までに軽費老人ホーム明星(☎91・2029)

千彩会

作品展

3月1日(木)～6日(火)、体育文化センター。内容は染色によるテーブルセンター・クロスなどの作品。問い合わせは片岡さん(☎91・9679)

家庭用品修理会

2月21日(水)～23日(金)、午前10時～午後3時、福祉センタ

一西側。包丁・はさみ・かさ・靴など。主催は交野市消費生活問題研究会。問い合わせは藤本さん(☎91・5374)

第2回交野歌謡

フェスティバル

2月25日(日)午後12時30分～4時30分、市民スポーツレクリエーションセンター。内容はカラオケによる歌謡発表会。入場は無料。主催は交野歌謡フェスティバル実行委員会。問い合わせは奥野さん(☎91・0706)

人形劇

交野おやこ劇場

3月4日(日)、①午前10時30分～交野会館 ②午後2時～星田会館と、3月11日(日)、午後2時～森区民ホールで、京芸「よつちゃん劇場」(人形劇)を開きます。定員は各150人。参加費は2歳まで無料。3歳以上は七百円。申し込みはおやこ劇場事務局(☎93・4960)(月)～(土)午前10時～午後2時

卓球教室

3月11日(日)午前9時30分～午後3時、体育文化センター。内容は基本と試合形式の練習。主催は交野市卓球連盟。対象は一般男女(高校以上)・中学

交野市俳句会

3月例会

3月4日(日)、午後1時～4時30分、体育文化センター。対象は市民。内容は出句・選句・披講。参加費は6か月三千円。申し込みは当日会場か池見さん(☎91・0169)

交野水彩画会

2・3月は「花」

2月24日(土)午前9時30分～午後2時、福祉センター。自分が描きたい花・花器等を持つ。対象は市民(成人)。初心者歓迎。参加費は三百円。受付は当日会場。問い合わせは鳥居さん(☎91・4892)

ハイキング(一般向き)

有馬四十八滝

2月18日(日)、阪急梅田3階駅西助役室前に午前8時集合。行き先は有馬から滝めぐり。参加費は三百円(交通費各自負担)。弁当・水筒各自持参。主催は白峰山の会。申し込みは小河原さん(☎92・3545夜6時～9時)

ハイキング(高年者向)
中山梅林から
清荒神

3月17日(土)、JR河内磐船
駅前(午前8時集合。雨天の
場合中止。行き先は中山梅林
から奥の院を経て清荒神。行
程は約8.5キロ。解散は阪急梅田
駅午後4時ごろ。参加費は二
百円(交通費各自負担)。主催
は交野野歩会。問い合わせは
吉原さん(☎92・3928、
午前中か夜7時〜9時)

天中止。行き先は仏隆寺から
高城山を経て三郎岳。行程は
約12キロ。解散は近鉄榛原駅午
後3時30分ごろ。参加費は二
百円(交通費各自負担)。主
催は交野山歩会。問い合わせ
は吉原さん(☎92・3928、
午前中か夜7時〜9時)

歴史と伝説の
北葛城へ

ハイキング(一般向き)

2月18日(日)、JR河内磐船
駅前(午前8時集合。雨天の
場合は2月25日(日)に順延。行
き先は当麻寺・石光寺から二
上山頂・ドンズルポー。行程
は11.5キロ。参加費は1世帯
二百円(交通費各自負担)。
弁当・雨具各自持参。主催は
交野ハイキング同好会。問い

ハイキング(一般向き)
仏隆寺から
三郎岳

3月11日(日)、JR河内磐船
駅前(午前8時10分集合。雨

古道
山の辺の道へ(第3回)

2月24日(土)、JR河内磐船
駅前(午前8時30分集合。雨
天の場合2月25日(日)に順延。
行き先は弘仁寺からうわなり
古墳・石上神社・竹ノ内集落。
行程は9.5キロ。参加費は1世帯
二百円(交通費各自負担)。
弁当・雨具各自持参。主催は
交野歩こう会。問い合わせは
成田さん(☎91・4013)

合わせは岩花さん(☎92・7
227)

寄贈

「情操教育に役立ててくだ
さい」と私立区から私市小学
校に創立10周年を記念して、
グランドピアノを寄贈してい
ただきました。



善意銀行

交野市社会福祉協議会の善
意銀行に、次のみなさんから
預託していただきました。
▽倉治区婦人部から牛乳パッ
ク回収益金七千六百六十円

▽白ゆりグループから使用済
の切手一万枚
▽国際ソロプチミスト大阪一
北東から六万円
▽幾野の一市民から二千元
▽天野が原1・5丁目自治会
から歳末助けあい義援金一万
七千九百十円
▽枚方市岡東町の枚方信用金
庫から一万円
▽交野市農業協同組合婦人部
から三万円
▽星田の一市民から四万六千
円

大会結集

新春走ろうかい
八木さん優勝

1月15日、第13回新春走ろ
うかいが、枚方淀川左岸河川
敷で開かれ、星田山手の八木
麻規子さんが、小学女子高学
年の部(2キロ)で、7分22秒の
大会新記録で優勝しました。

まだ第38号が
できました

まだ第38号ができてあがり
ました。問い合わせはまだ
編集部(☎92・1019)

明るい暮らしの設計

簡易保険郵便年金

新加入運動

実施中

郵政省では、簡易保険・郵
便年金資金として、学校・住
宅・道路の建設など、豊かで
住み良い社会づくりに役立て
よう「明るい暮らしの設計簡
易保険郵便年金新加入運動」
を、3月31日まで実施してい
ます。
○問い合わせ 交野市郵便局
(☎93・3294・3295)

作品

短歌

○しめ野短歌会
年毎に建ちし家々駅囲み発車のベルの低く鳴りたり

鍵開けて戻りし部屋の暗やみに水仙匂ふわれにさびしも
私市山手 先川 喜美

花愛でる時なく過ぎし歳月を思ひ付む白梅のもと
天野が原町 一ノ瀬スミ

ローマとバチカン市国国境を示す二本目の橋桁を見る
星 田 大矢 智恵

おづおづと差し出すわが手にみどり児を「ハイおばあさん」
とナースはわたくす
私市山手 橋本 和子

俳句

○交野俳句会

ふり返りやはり一人や落葉径
幾野 中原 正男

初苗太古さながら鳩の湖
倉治 厚主 一江

あらたまの風に響けり羽子の音
郡津 仲西寿美子

実南天軒に神具の小商ひ
幾野 芦田 幸子

酒蔵の並ぶ伏見や寒の入
郡津 西村 節子

藍匂う緋のモンベ農始
倉治 厚主 ナカ

枯菊の支への竹に足袋かはく
倉治 阪本 登美

春著縫ふ幼の笑顔だぶらせて
梅が枝 中野 ちづ

茸き終えし瓦の匂い村時雨
倉治 金沢 忠史

初釜や干支に因みし京の菓子
倉治 斎藤 安野

○一般
我が頭に怒り高じたり捨て場無し
妙見坂 土屋 フヂ(23)

相談室

(無料)
お気軽にご利用ください

○法律相談

▶3月1日(木)、▶3月15日(木)、
いずれも午後1時～3時、福祉セン
ター、定員8人(当日受付)。担当は
弁護士。問い合わせは広聴広報課

○夜間法律相談

▶3月15日(木)、午後6時～8時、
福祉センター、定員5人(当日受付)
担当は弁護士。問い合わせは広聴広
報課

○土地・建物相談

▶2月20日(火)、午後1時～4時、
福祉センター、担当は不動産鑑定士
問い合わせは広聴広報課

○行政相談

▶2月17日(土)・倉治公民館、▶3
月14日(水)・福祉センター、いづれ
も午後1時～4時。担当は行政相談
委員。問い合わせは広聴広報課

○登記相談

▶3月14日(水)、午後1時～4時、
福祉センター。担当は司法書士と土
地家屋調査士。問い合わせは広聴広
報課

○人権相談

▶2月15日(木)・福祉センター、

▶3月15日(木)・星田市民センター、
いずれも午後1時～4時。担当は人
権擁護委員。問い合わせは市民課

○消費者相談

▶毎週火曜日、午前9時30分～11時
▶毎週金曜日、午後1時～3時、い
ずれも市役所1階産業生活課。担当
は消費生活コンサルタント。問い合
わせは産業生活課

○交通事故相談

▶3月13日(火)、午前10時～午後3
時、福祉センター。担当は交通事故
相談員。問い合わせは交通防災課

○園芸相談

▶2月22日(木)、午後1時～4時、
市役所緑地公園課。担当は緑地公園
課職員。問い合わせは緑地公園課

○結婚相談

▶毎月第2・4水曜日、いずれも午
後1時～4時、福祉センター。担当
は民生・児童委員。問い合わせは社
会福祉協議会

○心配ごと相談

▶毎週水曜日、午後2時～4時、福
祉センター。担当は民生・児童委員。
問い合わせは社会福祉協議会

○児童相談

▶毎週木曜日、午前10時～正午、福
祉センター。担当は大阪府中央児童
相談員。問い合わせは福祉事務所

○障害者福祉相談

▶毎週火曜日、午後1時～4時、福
祉センター。担当は交野市身体障害
者福祉相談員。問い合わせは福祉事
務所

○母子福祉相談

▶毎日(土曜日の午後と休日は除く)
午前9時～正午・午後1時～5時、
福祉センター。担当は大阪府母子相
談員。問い合わせは福祉事務所
(注)事前に電話連絡が必要。

○教育相談

▶毎日(祝日のみ除く)、午前10時～
午後5時。教育センター(長宝寺小
学校内)。担当は教育相談員。問い合
わせは教育センター
(注)事前に電話連絡が必要。

○でんわ育児相談

▶毎週水曜日・あまだのみや幼稚園
☎92・1351、▶毎週木曜日・あ
さひ幼稚園☎92・0206、▶毎週
金曜日・くらやま幼稚園☎92・84
33。いずれも午後1時～3時。祝
日の場合は除く。担当は各幼稚園の
園長補佐・主任保母。問い合わせは
各幼稚園

○でんわ健康相談

▶毎日(土曜日の午後と休日は除く)
午前9時～午後5時、保健センター。
担当は保健婦・栄養士。問い合わせ
は健康管理室

○40歳以上の健康相談

▶毎週水曜日、午前10時～11時30分。
▶毎週金曜日、午後1時30分～3時。
いずれも保健センター。担当は保健
婦・栄養士。問い合わせは健康管理室

夜間・休日診療

診療科目は内科・小児科

○夜間救急センター

▶毎日、午後10時～午前0時30分。
北河内夜間救急センター(寝屋川市
豊野町15-10・寝屋川市役所北側)
問い合わせは同救急センター

○土曜休日夜間急病センター

▶毎週土・日曜日・祝日、午後6時
～9時。交野病院内急患用診療室。
問い合わせは同急病センター

○休日診療

▶毎週日曜日・祝日、午前10時～正
午。保健センター。問い合わせは健
康管理室

粗大・不燃物ごみ

○決められた日に決められた場所へ!
午前9時までに出示してください。
○一般ごみの収集日と重なる地域は
集積場所を分けて出示してください。

収 集 日

と き	と ころ	
2月	21日(水)	私部、私部西、私部南
	22日(木)	星田山手、私市山手
	23日(金)	青山、向井田
	28日(水)	星田、南星台、星田北、大字星田
3月	1日(木)	天野が原町
	2日(金)	寺、寺南野、森北、森南、傍示
	7日(水)	倉治、東倉治、神宮寺
	8日(木)	私市
	9日(金)	梅が枝、妙見東
	14日(水)	幾野、郡津、松塚
	15日(木)	妙見坂
	16日(金)	藤が尾
	21日(水)	私部、私部西、私部南
	22日(木)	星田山手、私市山手
23日(金)	青山、向井田	

月こんにちは



けいた
前田 溪太です。

(長男) (平成元年4月23日生)
郡津1丁目

元気で食いしん坊のやんちゃ坊
主。素直でやさしい子に育って
ほしいナ。(母 喜久子)

ふる里 空写

表 紙

私部の集落を中心に撮ら
れた一枚の写真、昭和二十
九年頃に空中撮影された貴
重な写真だ。
この写真が撮影された時
交野は郡制の中にあり、交
野町と星田村に分かれてい
た。

翌年、この二地域が合体
し、一つの交野町として歩
み出している。昭和三十年
四月のことである。

そして昭和四十六年、府
下三十一番目の交野市制が
誕生したのである。人口三
万六千九百五十二人。

時代の変革とともに風景
も移り変わるが、まだまだ
自然の息吹が感じられる。
写真提供 井戸桂二さん