

広報 あまの 2年 7

市民憲章

交野は、古くから多くの
人々に愛されてきました。
私たちは、このまちの良
さをいかしつつ、さらによ
りよい交野を求めて、こ
こに市民憲章を定めます。

和

(自然と・文化と・人と)

平成2年7月10日 通巻325号 毎月10日発行 編集と発行・交野市役所総務部



獅子窟寺への道

— 私市 —



目次

- 2～3 交野まつり 8月4・5日
- 4～5 恐ろしい“シンナー吸引”
- 6～8 ふるさと交野を歩く
“天田神社から獅子窟寺へ”
- 9～13 各課からのお知らせ

- 14～15 スナップ
- 16～17 レポーターだより
- 18～20 健康は自分で管理
- 21 図書室だより
- 22～23 みんなの広場
- 24 相談室・夜間休日診療・ごみ
こんにちは・表紙文

The 7th Katano Festival

第七回 交野まつり

8月4日(土)・5日(日)



交野まつり実行委員会では、「人と自然を
 むすぶ 心の通いあうまち……交野」をテー
 マに、八月四日(土)・五日(日)の二日間、私
 部公園グラウンドで第七回交野まつりを開き
 ます。

第一日目は、交野ギネスやおぼけ屋敷・綱
 引き大会・映画会など、子供を対象としたプ
 ログラムです。

第二日目は、バトントワラーや子供みこし
 など、約二千人が参加するパレードや、家族
 歌合戦・民謡と踊りの後、一千発の花火を打
 ち上げるなど、多彩なプログラムを用意して
 います。

- 後援 交野市・交野市議会・交野市教育委員会・(財)大阪21世紀協会
- 協賛 区長会・北大阪商工会議所

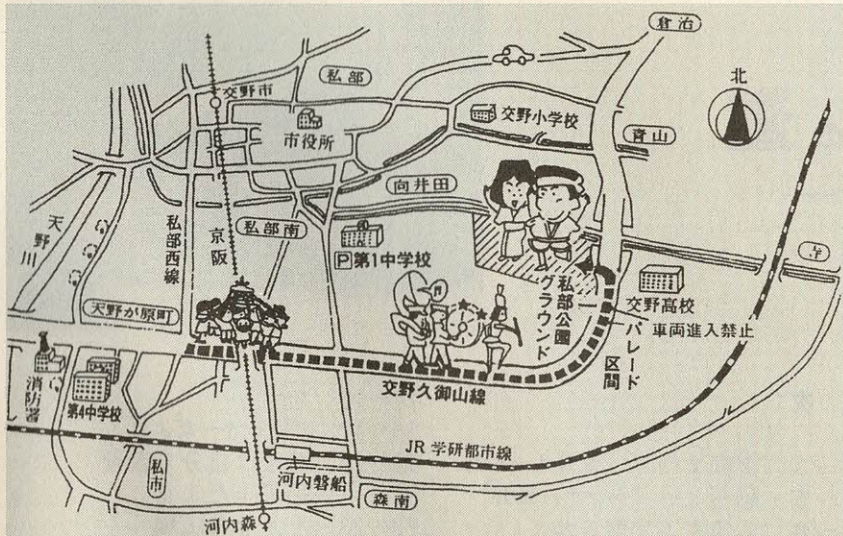

〈交野まつり会場とパレードコース〉

今年もブラジルサンバチームがやってくる



パレードの一般参加・企業参加募集

詳しくは☎91-4444まつり事務局まで



第7回交野まつりプログラム (前夜祭) 雨天中止

子供フェスティバル 平成2年8月4日(土) (場所: 私部公園グランド内)

時間	開催日	種目	内容
3:00~		開会あいさつ	副実行委員長
3:00~7:30	4日	ミニSL列車	子供の世界、会場内夢列車が走る。
6:30~8:30	5日		
3:00~7:30	4日	ふあふあ ユメゴン	君のバランス度をためそう。 2台準備しています。 どんどんいらっしやい。
6:30~8:30	5日		
3:00~7:30	4日	らくがき コーナー	君も将来はピカソになれるかも? ストレス解消になるよ。
3:00~4:30	4日	綱引き大会	低学年チーム8人制、高学年チーム 8人制、中学年チーム8人制、大人 チーム8人制 (トーナメント方式で行います)
4:30~5:30	4日	交野ギネス	背走、スピードガン、握力テスト、 大声測定、その他、認定書交付
4:30~6:00	4日	変わり種 ゲートボール	君はいくつの関門をとっばできるか?
4:30~7:30	4日	流れる小川	フナの手づかみ。 誰だ泳いでいるのは。
6:30~8:30	5日		
4:30~9:00	4日	お化け屋敷	暑さがふっとぶコワ〜イゾーンへい らっしやい。
6:30~8:30	5日		
3:00~7:30	4日	レディ・バード	どれに乗ろうか、迷ってしまうよ!
6:00~7:00	4日	イエス・ノークイズ	優勝者は表彰。
5:30~7:30	4日	ホイカゴ	かごにのって殿様気分?
7:30~9:00	4日	野外映画	「ドラえもん」
5:00~6:00	4日	ブラスバンド演奏	舞台上で演奏
3:00~9:00	4日	模擬店	たこ焼き、アイスクリーム、かき氷 その他 (市内各種団体)
3:30~9:00	5日		
9:00~			(本部席にて5日の行事紹介を併せて 行う) アナウンス総合司会

8月4日(土)
子供フェスティバル
(雨天の場合は中止)
○じかん 午後3時~9時
○ところ 私部公園グラウン
ド
○内容 左表

8月5日(日)
本まつり
(雨天の場合は中止)
○じかん 午後4時30分~9
時20分

第1部
パレード
○じかん 午後4時30分(出
発)~5時30分
○コース 府道交野久御山線
と私部西線との交
差点から私部公園
グラウンド
バトントワラー・
ブラジルサンバチ
ームパレード・音
楽隊・子供みこし・
各種団体など20
00人以上が参加
(午後4時から5時30分まで
会場の周辺道路は交通規制さ
れます。)

第2部
家族歌合戦
○じかん 午後6時~7時30
分
○ところ 私部公園グラウン
ド
○内容 プロの司会による
家族歌合戦

第3部
民謡と踊り
○じかん 午後7時30分~9
時
○ところ 私部公園グラウン
ド

第4部
花火打ち上げ
○じかん 午後9時~9時20
分
○内容 1000発以上の
花火を打ち上げま
す。

その他
私部公園グラウンド内に、
約100軒の模擬店が出店さ
れます。

周辺道路は 駐車禁止
会場周辺道路は、大変混雑
が予想されます。
できるだけ徒歩でお越し
ください。
もし、自転車やバイクで来
場されたときは、テニスコー
ト前に駐輪してください。

アテンション プリーズ
熱中症(日射病・熱射病)
にかからないように、前日
は十分睡眠をとり、当日は
バランスの良い食事をとる
とともに、帽子をかぶり、
出来るだけ楽な服装で参加
してください。
もし、当日気分が悪くな
った場合は、救護班に申し
出てください。

シンナー『遊び』は『死』と背中合わせ

一生を台なし

好奇心や安易な気持ちから

昨年、本市においても「シンナー遊び」をする少年少女が急増し、しかも中学生にまで広がりを見せるという深刻な事態が起こりました。

広報活動に加えて、補導員さん、青少年指導員さん、生活指導担当の先生、PTAのみなさんを中心にもパトロールが実施され、どんどん広がるという状態はなくなりましたが、依然として「シンナー遊び」をする少年少女があります。

昨年度全国でシンナーの乱用により次代を担う七人の尊い生命が失われています。

一時の好奇心や安易な気持ちから一生を台なしにしたり、生命を失ったりする若者がなくなると、その対策について、市民のみならず一緒に考えてみましょう。

心身を

むしばむ

シンナー遊び

シンナー問題を解決する第一歩はひとりでも多くの人がシンナーの恐ろしさを知ることです。

「初めは、先輩のアパートで吸っていましたが、吸いたいと思うようになりラッカースプレーなど店で買い、外の人気のない所で吸うようになりました。

体に悪いということは知っていたけれど何回吸っても体に異常はないし、まあいいわという気持ちで別にそんなに考えませんでした。

しかし、今振り返ってみると、シンナーなんか吸っていたら歯はボロボロになったし、物覚えは悪くなるし、それに

多発するシンナー乱用非行

—シンナー乱用で7人が死亡—

シンナー乱用少年の推移

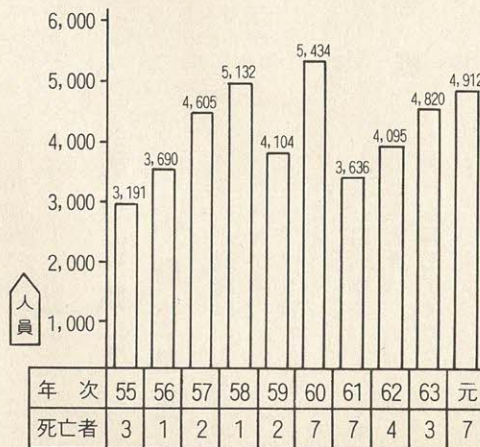

シンナー乱用少年の学職別検挙・補導状況

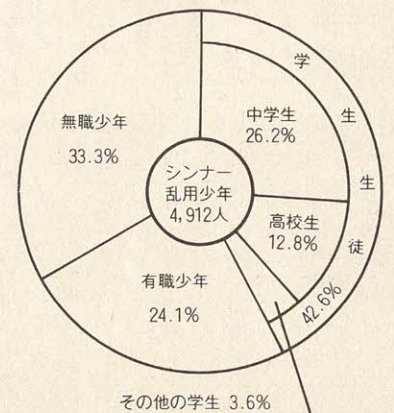

皮膚がきたなくなり、顔もすごくなり、息苦しくなってもうダメかと思つたことも何回もありました」とA少年は語っています。

「シンナーを吸いはじめてからの私は、退学をし、盗みをはたらき、ほとんど家に寄りつかず、A子さんと一緒にシンナー遊びや不純異性交遊にふけた毎日でした。たまたまに家に帰ってもなんだか以前の家ではありませんでした。」

監視されているようで、とても窮屈に感じられ何もかも腹立たしく、両親に反抗しました。

母親に殴りかかり家具を投げ飛ばし気がつくくと包丁を手にしていたこともありました。「シンナー遊び」は自分の心身をむしばむだけではなくいろいろな問題行動や犯罪を生む「恐ろしい遊び」なのです。

シンナー乱用非行は、無職少年や中学生を中心に増加を続けています。

最初は、「好奇心」や「誘われて」など、ほんの軽い気持ちから手を出し、それが次第に病みつきとなって常習化するケースが多く、平成元年中には乱用によって7人が死亡しています。



イケナイことは イケナイこと!

好奇心からシンナーに引きこまれたT少年は、警察での取り調べの中で《今振り返ってみて》という質問に「自分に甘いようだが、もっと初期の段階で学校、家庭等から厳しく指導してもらっていたらシンナーは吸わなかったと思う。自分は今まで自由な生活を送りたいと思っていたので、学校や家庭に常に反発してきたが、先生や親に見捨てられることについては、やはりさみしさを感じる。

勝手なようだが見捨てず声を掛けて欲しい。結果的には良い結果が出るように思う」と答えています。

シンナー問題の解決には早期発見、早期対処が大切です。

そのためには、家庭と学校が連絡を取り、子供の変化をキャッチできる体制づくりと見捨てない粘り強い指導が必要です。

さらに時には、周囲にいる大人が断固とした態度を取ることが結局少年に良い影響を与えることになるようです。きっぱりとした行動の取れないことがシンナー遊びをする少年の共通に持っている問題であり親や先生がきっぱりした態度を取り続けることで少年も次第にそういった態度を身につけていくようです。

早期発見の チエツク ポイント

- 次のようなことが発見の手掛かりです
- 子供の衣服や吐く息にシンナーなどの刺激臭がする。
- 不必要なシンナー、接着剤、ビニール袋などを持っている。
- 顔につやがなく、口のまわりが白くあれており、やせて手指がふるえる。
- 目が焦点を失ってトロンとしている。

ザリガニの触覚にシンナーを少しかける。

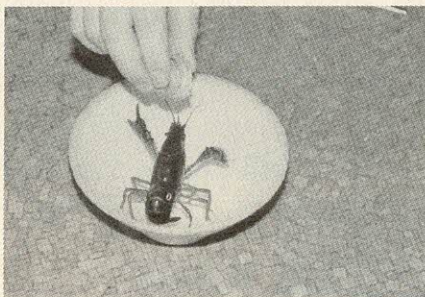

10分後、ひっくりかえって殆ど動かなくなる。

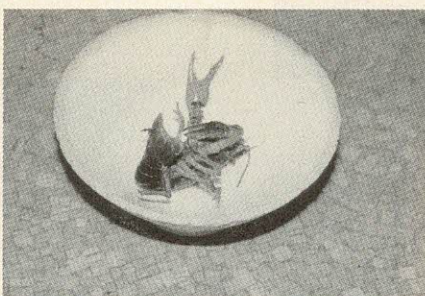

◎ 勉強が嫌いや仕事ぐらいに
なり、急に学力や仕事の能率が低下する。

立ち直った 少女

中学校三年生のC子は、学校のツツパリ・グループの一員で三年生に入ってから、夜遊びやシンナーで度々補導されるようになっていた。

たまたま母親の知人が障害児の世話をしていたことから《人手が足りなく困っている一週間だけ手伝ってくれば良いから》とその知人に口説いてもらうことにした。

C子は、一週間ならと承諾して夏休みに入ると障害児施設に手伝いに行った。中で大學生のボランティアたちにかわいがられたこともあって気をよくしたC子は結局、夏休

みの間ずっと施設で手伝いに汗を流した。夏休み後、C子は少しずつ勉強を始めた。時々電話をくれるボランティアの「お姉さん」のはげましがそうさせているようであった。その後、C子は二度とシンナーを吸うことはなかった。少年少女の多くは、疎外感、無気力から「やけ」になりシンナー遊びにはしることが多いのです。将来に向けた新しい生きがいを見つけ出す指導も必要です。

地域の 取り組みに 期待

現在ある地区において区長さんを中心に市民ぐるみでパトロールを実施していただいております。また、この地区では映画による啓発活動も行

っていたいております。このような取り組みがさらにひろがってほしいと願っています。

シンナー遊び 見かけたら 警察へ

シンナー遊びを見かけた時は、速やかに警察、学校等に連絡してください。

また、乱用場所を発見された時は、学校等に連絡し、早々に撤去等の指導を受けてください。放置しておく、たまり場になり濫用の温床になる恐れがあります。

7月は「社会を明るくする運動」月間

この運動は、すべての人々が犯罪の防止と罪を犯した人たちの更生について理解を深め、犯罪のない明るい社会を築こうというものです。

枚方・交野地区社会を明るくする運動実施委員会

子供を非行からまもるために

青少年クリニック

心の病の相談

☎ (06) 773-4970

グリーンライン

少年に関する相談

☎ (06) 361-7867

最寄りの警察へ ☎ 45-1234



天田神社



寺標の辻

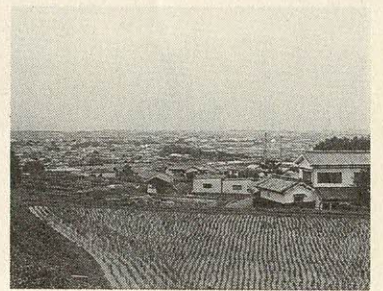
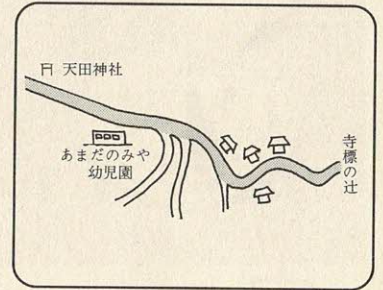
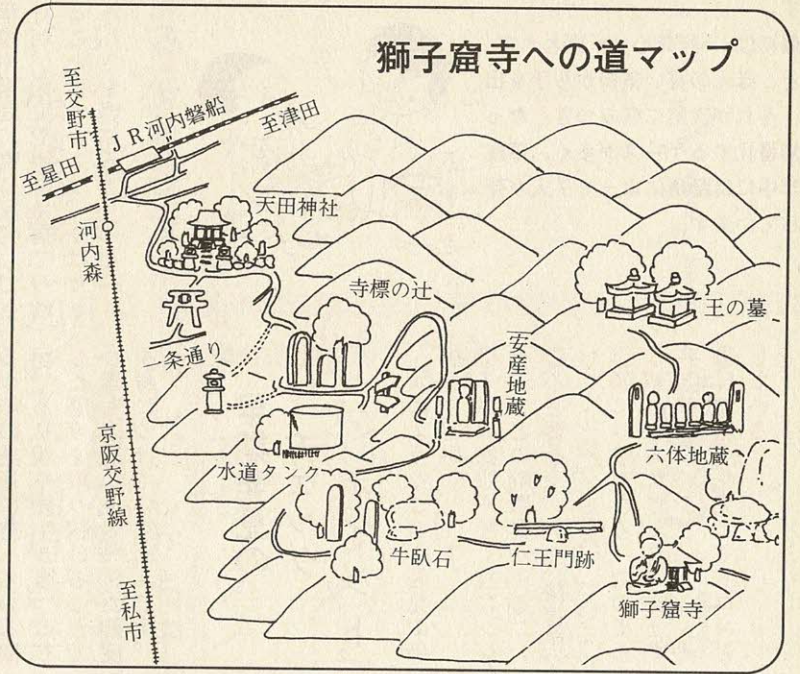

寺標の辻から望む



牛臥石近くの展望台

シリーズ ③

ふるさと交野を歩く

天田神社から獅子窟寺へ

京阪交野線「河内森駅」から、すこし山手に歩くと、天田(あまた)神社がある。

農耕が初めて行われたころの天の川の流域は、川水が豊富で、どこよりも稲の定着がよく、種子をおろせば食用となる稲が豊かに実る場所であった。

昔の人々はこのありがたい土地を稲のよく実る甘野(あまの)または甘田(あまた)と称し、感謝の祈りをこめて田の上流の極まるところに宮を建て、田の神を祭った。これが、甘田(あまた)の宮の初めである。

平安の初めごろ、「甘田」に「天田」の字があたり、今の天田の宮となったといわれている。

今回の「ふるさと交野を歩く」は、この天田神社から弘法大師が修法された普見山獅子窟寺(ししくつじ)までの片道一キロの道を

寺標のある辻

お宮を左に見て、左の道を行くと、村を抜けたところに「獅子窟律寺」「南無阿弥陀仏」「従是六丁」(獅子窟寺までに六丁から一丁までの町石がある。)の三つの碑が建っている。中央の名号碑に寛保元年(一七四一)西八月日坂口久兵衛と刻まれている。

ここから眺めると河内森駅の左奥、水道局の左の木々が繁っているあたりに、寄棟造の収蔵庫が見える。この付近が観音寺のあとである。その昔、亀山上皇(第九〇代天皇：一二四九〜一三〇五)が岩屋の薬師如来にお参りになられたときの行宮跡(あんぐうあと)である。

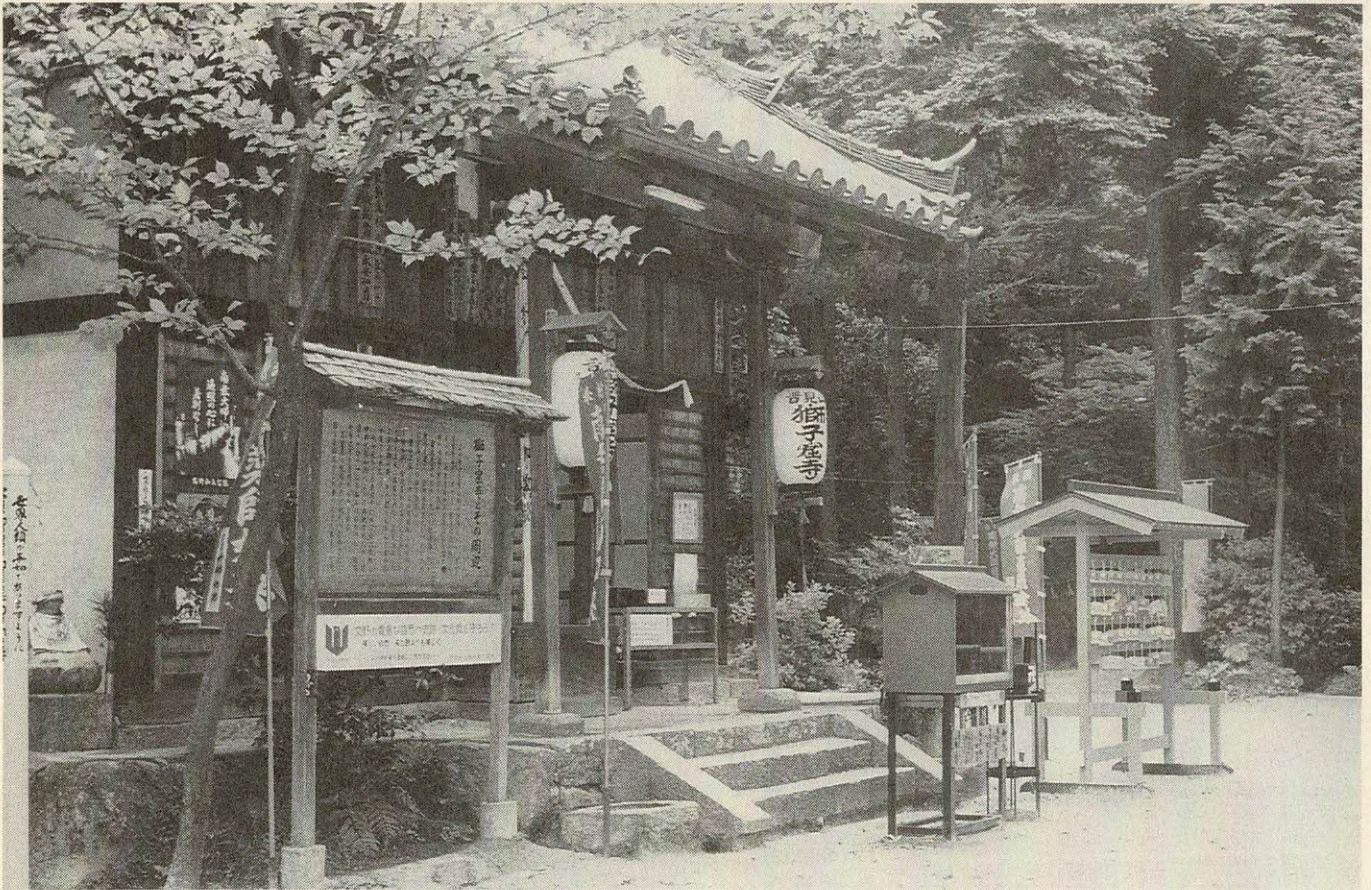

獅子窟寺 薬師堂

安産地藏から牛臥石へ

ぎゅうがいし

道端の三丁の町石を過ぎてすこし登ったあたりに、首のない地藏が南向きにおられる。その昔、私市のお母さんたちは臨月になるとここにお参りし、安産を祈り、お乳がたくさんでるようにと祈り、それが適度の運動になっていたのだそうである。

安産地藏から「ほうけん塔」の谷を越すと寺域にはいる。そこに牛臥石と呼ばれる巨石がある。

左の石柱に、
 聖武天皇勅願 行基菩薩開創
 役行者 弘法大師 修行旧跡
 右の境界石に、
 当山禁 殺生 制酒辛
 とある。

昔、ここに山門があり、牛臥石の上を越して寺内に入っていたようである。

ここから参道は、平らで広くなる。その牛臥石から百歩ほどなだらかな道を進むと仁王門跡がある。かつては道沿いに納屋

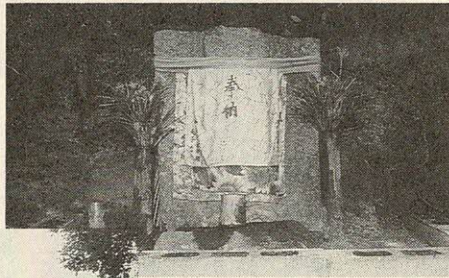

安産地藏

牛臥石

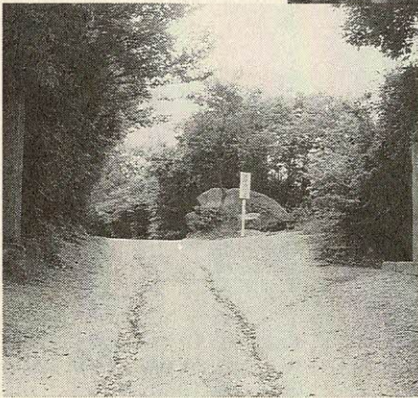

建ての小屋の中に仁王さんがおられたが、大風で倒れたため今は基礎だけになっている。仁王さまは薬師堂に合住まいしておられる。仁王門跡から少し行くと道が三つに分かれる。左の道が亀山上皇と皇后の供養塔、王の墓への道である。中央の道が最近出来た寺への近道、右の道が本来の参道である。右の参道を行くと、石段にぶつかる。通称亀山さんの石段で、百四段、昔は百八段あったのであろう。

獅子窟寺

この石段を登ると今回の目的地「獅子窟寺」である。宗派は、真言宗高野山派に属し、寺伝によると奈良時代聖武天皇（四十五代）の勅願によって僧行基が堂塔を建てたという。本尊薬師如来は平安の初め弘仁期（八一〇〜八二四）の作で、櫃（かや）の一木造り、仏高九十三寸のまれに見る洗練された技巧を称賛され、昭和四十三年三月十六日国宝に指定されている。

当寺の悲劇は元和元年（一六一五）大阪の役夏の陣の前に起こった。豊臣の臣大野治長は、大阪城防備のため諸国からしきりに人数を集めたが、当寺へもその石高に応じて法師たちの入城を求めてきた。しかし、そのころの大阪城は、前年の冬の陣に、徳川軍の手により外濠を埋められているので、もはや落城の運命は明らかであった。そこで法師たちは、衆議で入城を拒否した。これが大阪方の激しい怒りを買い、周辺の森林とともに、華麗な本院はもとより全山にあった十二坊もことごとく焼き払われてしまった。そのうち現在松宝院だけが松宝寺となって当山麓に残っている。

ふるさと交野を歩く

薬師堂の仁王さま

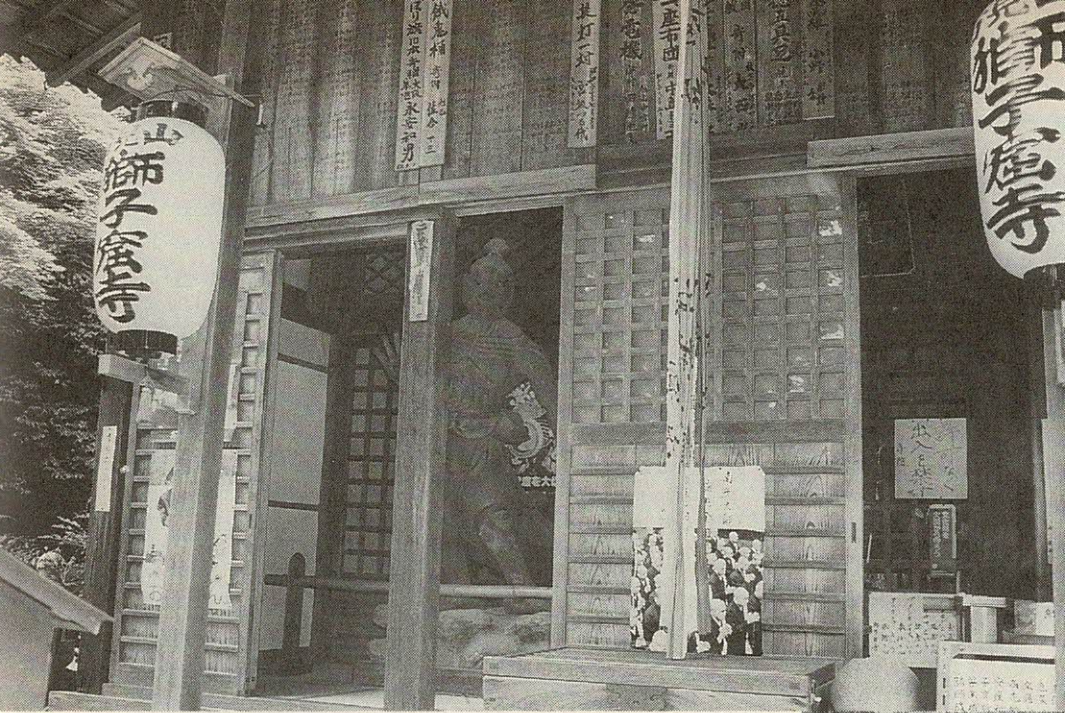

お大師さんの水

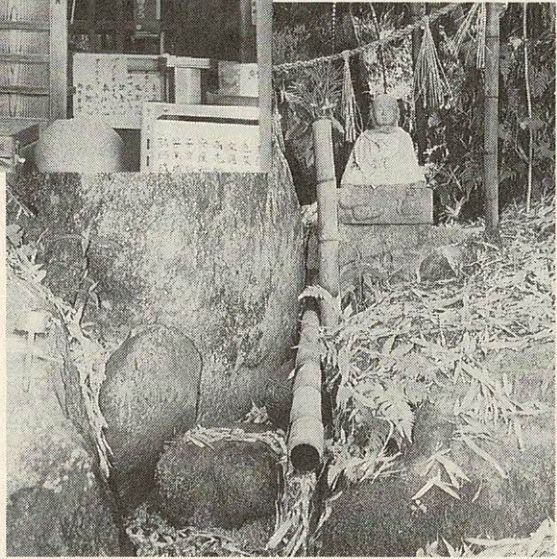

王の墓

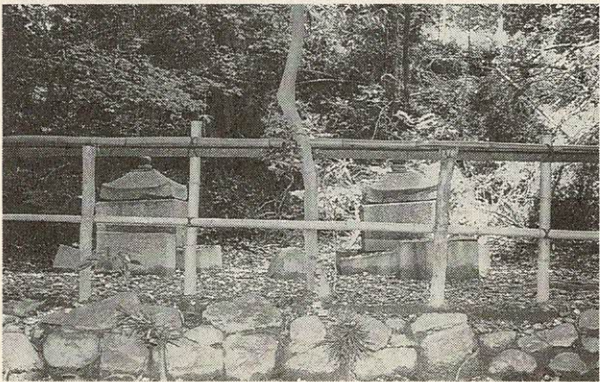

寺に残る

長慶天皇の伝説

獅子窟寺の仁王門跡の三つに分かれる道を「お大師さんの水」の看板に沿って、山腹の藪（やぶ）道を行くと、六体地蔵と石塔が建ち並んだ少しばかりの平地がある。

さらに進むと、周囲に柵（さく）をめぐらした内に二重の位はい形の石塔がある。

薬師如来への病氣平癒祈願が縁で、荒廃していた当山の堂塔を美しく再建された亀山上皇と皇后の供養塔で、村里では一般に「王の墓」と呼ばれている。

この「王の墓」にまつわる説として、もうひとつの古い記録がある。

大正九年、八代国治博士が長慶天皇（南朝）の在位を研究し、後村上天皇嫡子として、正平二十三年（一一三八）弘和三年（一一八三）までの十六年間御在位であったと発表し、調査の結果、その事実を認め大正十五年同天皇を第九十八代長慶天皇とされた。

これにより、同天皇の御陵墓地の所在がおおいに論争されることになり、全国三十三か所が候補地としてあげられた。

当時南朝方は、北朝方の足利氏の目をはばかって所々各地に偽装陵をつくり、真実の陵は巧みに隠蔽（いんべい）していたので、何れをもって真実の陵と断定するかはおおいに迷うところであった。

そのうちのひとつに、茨城県多賀郡（現在の北茨城市）磯原町竹内経基所蔵古文書がある。

同古文書は、長慶天皇の御陵墓について、河内国交野郡私市村獅子窟寺境内百重原（ももえがはら）にあると記録している。つまり、「王の墓」の付近である。

弘和三年（一一八三）長慶天皇は、後亀山天皇に位を譲り、南朝方の勢力を抜げるため竹内家の領地越中国（富山県）に下られたが、すでにここも形勢は変わり、北朝方の勢力範囲となっていた。そこで同天皇は、南朝方の拠点吉野へ戻ることにしたが、その帰路には、北朝方の拠点があり、容易に近づくことはできなかった。

そこで亀山上皇以来、南朝に心を寄せていた河内国交野の獅子窟寺が選ばれ、元中九年（一一九二）家臣とともに入山した。

しかし、このことが北朝方の知るところとなり、その年の十月十五日当時河内守護の畠山基国によって受難、崩御された。

古文書は、天皇の御墓所は、十月二十一日深夜、寺の乾の方の林中に埋め、その上に松と榊（さかき）を植えたとするされている。寺の乾の方角（北西）、「王の墓」のあたりだろうか……。

〔お願い〕

山の歴史をさぐり、小鳥のさえざりを求め、草生す山道にお越しになるみなさんに「自然をこわさない・山にゴミを残さない・火を出さない・里の生活をみださない」の気持ちでご利用いただけただけなら幸いです。

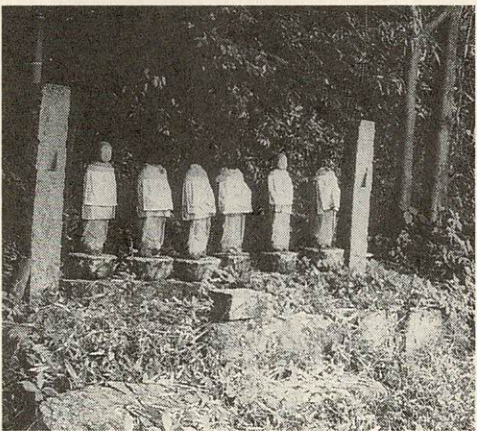

六体地蔵

プールで



夏を楽しもう

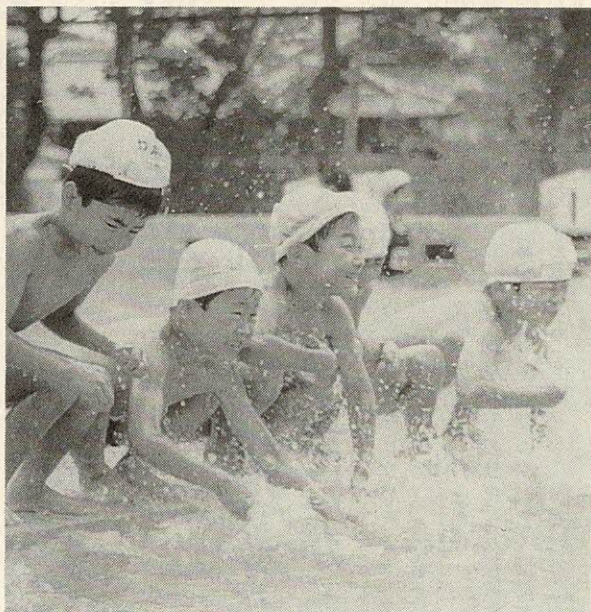

泳げる人 泳げない人

みんな集まれ

— ジュニア水泳教室 —

もうすぐ夏休み、元気に水しぶきをあげて泳いだり、サッカー、野球にと子供たちにとって楽しいシーズンがやってきます。

○とき 8月13日(月)～18日(土)までの6日間
 初級 午前10時～正午
 中級 午後1時30分～3時30分

○ところ 岩船小学校プール
 ○対象 市内在住の小学生4～6年生
 ○コース 初級 25分泳げない人
 中級 25分泳げる人

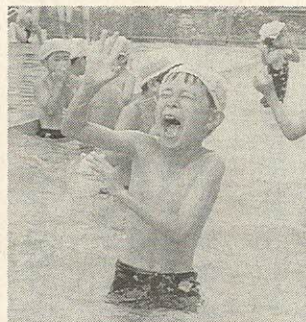

教育

夏期プール一般開放

— 市内中学校プール —

今年も、市内の中学校(四か所)のプールを一般開放します。

○対象 市民
 ○ただし、小学校低学年以下の利用については保護者が同伴してください。



○禁止事項
 △水中メガネの使用
 △プールサイドからの飛び込み
 △監視員が危険と判断する行為など
 ○問い合わせ 体育文化センター内社会教育課 体育文化振興担当 (☎92・7721)

一般開放日程表

日時 場所	時間	7月	7月	7月	7月	8月	8月
		21日 (土)	22日 (日)	28日 (土)	29日 (日)	11日 (土)	12日 (日)
第1 中学校	10:00～12:00		■		■		■
	13:30～15:30	■		■		■	
第2 中学校	10:00～12:00		■		■		■
	13:30～15:30	■		■		■	
第3 中学校	10:00～12:00		■		■		■
	13:30～15:30	■		■		■	
第4 中学校	10:00～12:00		■		■		■
	13:30～15:30	■		■		■	

※空白の欄については開放していません。

今年 ホタルを見ましたか?

— 水質環境モニタリング

参加者募集—

河川にすむ水生生物、昆虫、植物などを通じて、河川の水質を調べる河川水質環境調査が今年も開かれます。

自分の目で、サワガニやカゲロウ、トンボなどを探しに来てください。

○とき 7月23日(月) 午後1時～3時
 ○ところ 府民の森くろんど園内尺治川くろんど池へのハイキングコースで、私市駅から徒歩約50分です。
 ○服装 運動靴等活動しやすい服装
 ○問い合わせ 市産業生活課(☎92・0121)および府環境局水質課(☎60・941・0351)

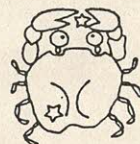

お知らせ

市長選挙

投票所入場整理券が

封書にかわります

九月二日(日)投票の市長選挙から、投票所入場整理券がハガキから封書にかわります。選挙管理委員会では、今回の市長選挙から、電子計算機による選挙管理システムを導入して、入場整理券の発送から投票率の集計までを処理することになりました。これにともない、従来は、選挙人ひとりひとりにハガキで郵送しておりました投票所入場整理券について、世帯ごとにより世帯主の名前で封書によって郵送します。封書の中には、ご家族の分

も同封(四人分ごと)されており、投票所へおいくの際はそれぞれ切り離してお持ちください。今後の選挙日程

- 立候補予定者説明会 7月17日(火) 午後2時 市役所3階大会議室
- 立候補受付 8月26日(日) 午前8時30分～午後5時
- 開票 9月2日(日) 午後6時～午後7時30分
- 開票 9月2日(日) 午後7時30分～福祉センター3階大ホール
- 問い合わせ 選挙管理委員会事務局(☎92・0121代内線141)



選挙



二度と繰り返すまい 戦争の悲劇 一分間の黙とうを!

あの太平洋戦争から四十五年の歳月が流れようとしています。交野は幸い、戦禍は免れたものの、たくさんの尊い生命が戦場で奪われました。残された私たちは、今こそ身近な生活の中から平和の灯を広げ、次の世代に語り継ぎ、訴えていく必要があるのではないのでしょうか。

世界の恒久平和を祈るとともに、戦争の犠牲となられたかたがたのめい福を祈るため、次の日時に一分間の黙とうをささげましょう。

- 広島原爆投下時刻 8月6日(月) 午前8時15分
- 長崎原爆投下時刻 8月9日(木) 午前11時2分
- 終戦記念日 8月15日(水) 正午

毎月20日は ノーマイカーデー



その駐車 あなたがよくても みんなが困る

あなたの余暇をボランティア活動に!!

ボランティア活動をしていただける人を募集しています。「在宅のお年寄りに対するボランティア」に関心をお持ちの方は下記まで申し込みください。

- 内容
 - ▷ぞうきん、寝巻、円座、ビーズマット(床ずれ防止用)等の介護用品をつくる
 - ▷機能回復訓練の介護
 - ▷買物、洗濯等の身のまわりの世話
 - ▷沐浴の補助、介助
 - ▷対象者の送迎、介助



○申し込み先 市社会福祉協議会 (☎92・0121 内線510)

大阪府警察官募集

- 試験日 8月5日(日)
- 受付期間 6月25日(月)～7月27日(金)
- 受験資格 昭和38年4月2日～昭和48年4月1日までに生まれた男子で
 - ▷来春大学・短大・高専を卒業される見込みの人
 - ▷大学・高校等をすでに卒業された人(婦人警察官採用試験は9月実施予定)

○採用予定人員 男子約90人

○問い合わせ

▷大阪府警察本部警務課採用係
〒540 大阪市中央区大手前3丁目1番1号
(☎06・943・1234 内線2536)

▷近くの警察署・派出所

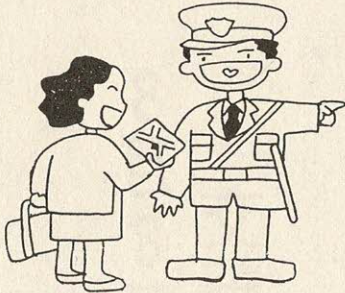

ご存じですか 国民健康保険 簡易申告書の提出

平成二年度の所得申告書の提出はお済みですか。
国民健康保険に加入されている人は、市条例により、所得状況を所得の有無にかかわらず申告していただくことに
また、申告されていない人で、次に当てはまる人は国民健康保険簡易申告書を提出していただく必要があります。
まだ申告されていない人は、市役所税務課に申告を済ませてください。

国保・年金

健康保険簡易申告書を保険年金課に提出してください。

○所得税および市府民税の申告義務がない人

○平成2年1月2日以降に交野市に転入した人
(注)3月15日までに確定申告または市府民税の申告をした人は必要ありません。

○問い合わせ
保険年金課国保担当(☎92・0121内線175)

厚生年金
国民年金
資金

活用されています

四条畷市交野市清掃施設組合では、元年度に大阪湾広域廃棄物処理処分場整備事業(フェニックス計画)の工事費を負担しました。
その資金の一部として、千七百七十万円を厚生年金・国民年金積立金から還元融資として借受けました。

8月1日から

オレンジ色にかわります

老人医療医療証
一部負担金相当額助成証明書

八月一日から、老人医療医療証(六十五歳～六十九歳の人)および一部負担金相当額等助成証明書が、これまでのピンク色からオレンジ色に変わります。
老人医療の対象者には、七月末までに新しい医療証を送付しますが、届かない人は左記担当まで問い合わせください。

一部負担金相当額等助成証明書
切替えについては、申請が必要で、申請書の下表のとおりです。



○問い合わせ・申請
保険年金課老人医療担当
(☎92・0121内線174)

助成制度等の対象者					
助成制度	老人医療医療証				一部負担金相当額等助成証明書
対象者	65～69歳の人(ただし、元年中の所得が制限基準額を超える人および社会保険の本人で附加的給付を受けられる人を除く)				老人医療医療証または、老人保健法医療受給者証を持っている人で、次のどちらかに当てはまる人
所得制限等	本人所得のみ				
	社会保険の扶養者および国民健康保険加入者		社会保険の本人(附加的給付を受けられる人を除く)		
	扶養親族等の数	所得制限基準額	扶養親族等の数	所得制限基準額	★障害者医療(身障手帳1級・2級を持っている人)・母子家庭医療・結核予防法・精神保健法・特定疾患の適用を受けられる人 ★市町村民税非課税世帯で、負担能力に欠けると認められる人
	0人	2,240,000円	0人	1,456,000円	
	1人	2,590,000円	1人	1,806,000円	
2人	2,880,000円	2人	2,156,000円		
3人	3,170,000円	3人	2,506,000円		
有効期間	2年8月1日～3年7月31日				
医療証の色	オレンジ色				オレンジ色
その他	対象者には、7月末に医療証を送付しますが、届かない人は保険年金課老人医療担当☎92・0121(内線174)まで問い合わせください				該当者は、申請が必要です

花と緑は、地球のことば 花の万博



8月8日は

交野市の日

鶴見緑地で開催されている「国際花と緑の博覧会」の主要役は、なんとといっても「花と緑」
広大な会場には、約1000種、200万本以上の草花が咲き乱れ、訪れる人の心をなごませていきます。
また、会場には世界の国々、機関から約50の庭園、パビリオン、各国の文化や特色が、花の安らぎとともに薫っています。
交野市でも、8月8日(火)・

「交野市の日」に、大阪府パビリオン「いちよう館」前すきやねんプラザで、「和」自然と人と文化と」をテーマに交野市を紹介するいろいろな催しをします。
8月8日(火)、会場でお待しています。
○交野市の日 8月8日(火)
○出展テーマ 和||自然と文化と人と(市民憲章)
○出展内容
▽パネル展示コーナー
交野の自然や文化をパネル



で紹介します

▽姉妹都市コーナー
姉妹都市カナダ・コリンゲウッド市との交流風景をパネルで紹介いたします

▽自然コーナー
本市の緑豊かな自然を再現し、カブト虫、クワガタ虫やサワガニを放ち、自然とのふれあいを楽しんでもらいます

▽ぶどう配布コーナー
特産物のぶどうを配布し、いちご狩りやいも掘りのパネルを紹介いたします

▽郷土芸能
市内各種団体から約90人の出演で、交野音頭等の踊りを紹介します

▽コーラス
市内小・中学生約60人の出演で、「緑のラララ」等の日ごろの成果を発表します

▽吹奏楽
市内小・中学生の吹奏楽団約30人の出演で、「サンキューオール」等の日ごろの成果を発表します



交野市の代表として

頑張ります

花柳寿美典福教授

野入典子さん

8月8日交野市の日、花の万博「いちよう館」にて、地区婦人団体・交野農協婦人部・文化連盟が出演して、交野音頭、さくら、河内音

頭を踊ることになりました。時節がら、一番暑い炎天下で、倒れる人も出るのではと案じておりますが、交野市の舞踊代表として頑張

ろうと話し合っています。先般、第一回目の合同けいこも和気あいあいの内に終わり、七月末には、最終の合同けいこにはいる予定です。
「自然と文化の和むまぢかたの」に住む私たちの幸せな姿を多くの人に見ていただき、交野市をしっかりPRしたいと思っています。
みなさん、8月8日「いちよう館」に来館され、声援をお願いします。

外国人登録済 証明書の交付が オンライン化

外国人登録済証明書が、七月から市役所市民課のほか、星田出張所窓口でも請

求できるようにになりました。ただし、転入、転居、確認申請および変更申請については、いまままでおり市役所市民課で手続きしていただくこととなりますので、ご注意ください。



(社)交野青年会議所創立10周年記念事業

“釜本”サッカー教室 9月24日

私市小学校(体育館・グラウンド)

- 1部：講演会 (13:00～、自由参加)
 - 2部：サッカー教室 (14:00～、申込制)
- 資格 市内在住の小学4・5・6年生の男女
定員 350人
申込方法 往復ハガキに住所、氏名、学年、保護者名、電話番号、サッカーボールの有無および「釜本サッカー教室参加希望」と記入して、下記まで送付してください。
〒576 交野市私部1-1-2
(社)交野青年会議所サッカー教室
実行委員会

- 締切 8月31日(金)
- 問い合わせ 会議所事務局 (☎92-4500)
- 主催 社団法人交野青年会議所
- 後援 交野市・交野市教育委員会・交野市子ども会育成連絡協議会・交野市サッカー連盟



ベエスケ ガタピシ物語



愛犬ガタピシとサラリーマンのベエスケ一家との、自然を愛し、生き物への思いやりを忘れない家族の姿をユーモラスに描いた映画です。

同時上映 がんばれ！盲導犬サーブ
とき 7月25日(水)

入場無料

開場 午後1時30分 上映 午後2時
ところ 市民スポーツレクリエーションセンター
主催 交野市人権啓発推進協議会
後援 交野市・交野市教育委員会
交野市地区人権擁護委員会
交野市事業所同和問題推進連絡会

問い合わせ 交野市教育委員会人権教育指導室
☎92-0121

手話講習会を開きます

開講日程表

入門コース	10講義・下記の月日・午後7時～9時			
7月	6日(金)	13日(金)	20日(金)	27日(金)
8月	3日(金)	10日(金)	24日(金)	31日(金)
9月	7日(金)	14日(金)		

初級コース	11講義・下記の月日・午後7時～9時			
10月	5日(金)	12日(金)	19日(金)	26日(金)
11月	2日(金)	9日(金)	16日(金)	30日(金)
12月	7日(金)	14日(金)	21日(金)	

中級コース	11講義・下記の月日・午後7時～9時			
1月	11日(金)	18日(金)	25日(金)	
2月	1日(金)	8日(金)	15日(金)	22日(金)
3月	1日(金)	8日(金)	15日(金)	22日(金)

○場所

福祉センター 第1研修室

○定員 30人

○受講資格

市内に住所または勤め先がある人で障害者に対する理解があり、手話を通じてボランティア活動に意欲のある人

○費用等

無料(教材費は実費負担)

○申し込み・問い合わせ

福祉事務所社会福祉担当 ☎92-0121 内線 503・504

オーケストラと一緒に オペラを歌ってみませんか

—市民混声合唱団員募集—

三年一月二十七日、市民スポーツレクリエーションセンターで開かれる「星の街交野新春コンサート」でオーケストラと一緒に歌う市民混声合唱団員を求めています。
「奈良フィルハーモニー」を迎え、今回はオペラカルメーンより「闘牛士の歌」その他数曲を合唱します。

三年一月二十七日、市民スポーツレクリエーションセンターで開かれる「星の街交野新春コンサート」でオーケストラと一緒に歌う市民混声合唱団員を求めています。

○対象 市内在住在勤の人
○年齢 中学生以上の人
○練習日時 原則月2回
第2日曜日 午後2時～4時
第4土曜日 午後7時～9時
ただし、初回は8月26日(日)で午後2時～午後4時
○練習場所 第1中学校音楽

○参加費 無料
ただし、入場券2枚程度の負担協力をお願いします。
○申し込み・問い合わせ 体育文化センター(☎92・7721)



神宮寺ぶどうまつり

7月14日(土)

ぶどう直売会 午前10時～

神宮寺の山すそに広がるぶどう園では、農家のみなさんが丹精こめて育てたぶどうが色づき、収穫期を迎えました。出荷組合では、収穫に感謝して「神宮寺ぶどうまつり」を催します。

○とき 7月14日(土)(雨天決行)
式典 午前10時～11時
直売会 午前10時～
○ところ 神宮寺ぶどう集出荷場

○問い合わせ 神宮寺ぶどう出荷組合(☎91・0502)
〔神宮寺ぶどう狩り〕
○期限 8月15日(水)まで
○ところ 神宮寺地区内ぶどう園

○入場料 大人800円、小学生600円、園児450円
ただし、団体30人以上の場合は、大人750円、小学生550円、園児400円
○問い合わせ 神宮寺ぶどう狩り組合(☎91・8425)





▲▶プロの話し方に学ぶ

5月19日(土)、郡津公民館で第3回スピーチ大会が郡津話し方サロンの主催で開催されました。参加者は60人。会員による3分間スピーチのあと、桂小福さんによる楽しい落語に笑い声がいっぱいあふれていました。



すいれん池
府民の森(6月17日)

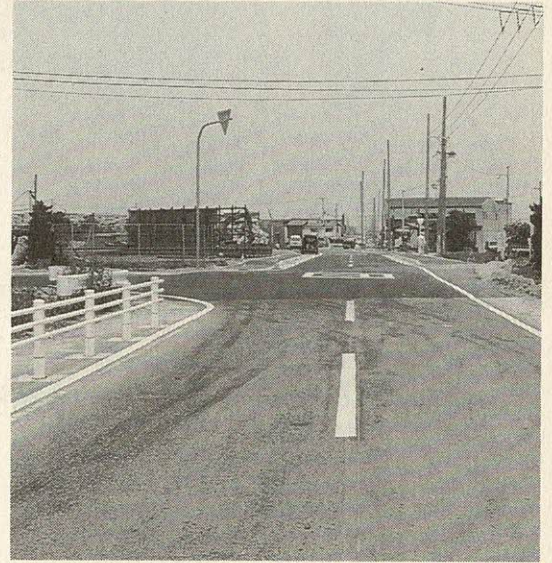

▲星田北線と府道が連結

府道枚方交野寝屋川線と市道星田北線を結ぶ道路が完成、5月30日(水)から供用を開始しました。この道路は、交野・枚方両市にまたがり、延長は406m、片側一車線で両側に幅2mの歩道があり、幅員は13mです。



▲お父さん“ありがとう”

6月10日(日)、郡津小学校で日曜参観がありました。参観の後、お父さんたちは「物を大切に作る心を培ってほしい」と、パンクなどで使えなくなっていた一輪車10台を修理。乗れるようになった一輪車に児童たちは大喜びでした。



▼消防署のおじさん“ありがとう”

市内各小学校の4年生が、社会科の学習で消防本部・署を訪れました。火災・救急・救助・災害から私たちを昼夜の別なく守ってくれていることを自分自身で学習した児童たちでした。消防署のおじさん“ありがとう”



◀▼すこやかに長生きする秘訣

第17回老人大学が6月1日(金)に開講しました。6月14日(木)の一般教養講座には熟年学生563人が参加。講師の渡辺稔夫さんからストレスとうまくつきあって人生を楽しく生き生きと過ごしてくださいと激励されていました。



▼みごとな花にうっとり

5月26日(土)から29日(火)まで、体育文化センターでつつじと盆栽が展示されました。樹齢20年から60年で交野市園芸会の会員20人の愛情と努力によって育てあげられたみごとな鉢植えでした。

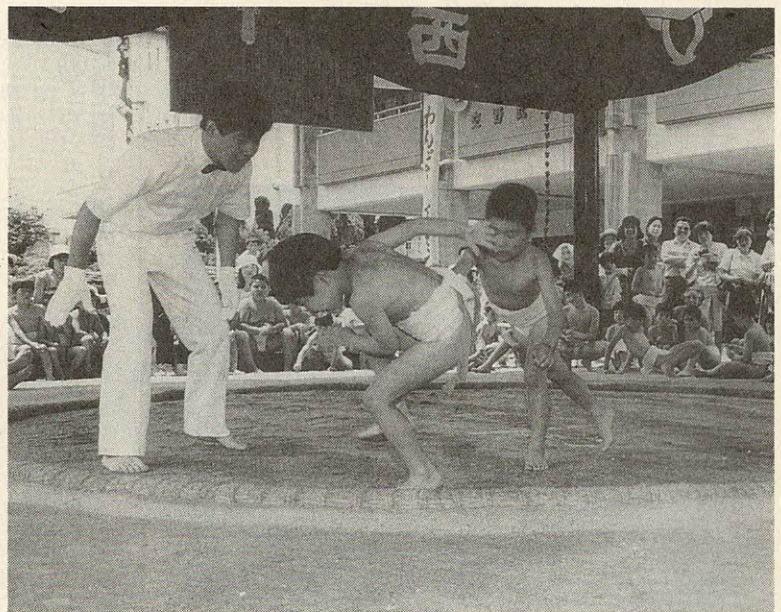

▲回し姿もりりしくて

6月3日(日)、武道館前相撲場で第15回交野市長杯わんぱく相撲大会が開かれました。団体戦・個人戦に115人が参加し、熱戦を繰り広げました。(大会結果は23ページ)



◀カルガモ親子

北川の用水路でカルガモ親子が泳いでいるのが見つかりました。ヒナが育つには難しいところなので、交野養護学校の生徒たちが観察しながら育てることになりました。(6月6日)

す
な
っ
ぷ

市の人口

	6月末日現在	月の動き	
人口	66,372人	出生	30人
男	32,901人	死亡	29人
女	33,471人	転入	223人
世帯数	20,305	転出	250人

6月の火災と救急

	火災出動	救急出動
6月	2件	103件
2年累計	13件	645件
元年同期	4件	573件

6月の交通事故

	発生	死亡	けが
6月	27件	1人	29人
2年累計	120件	4人	132人
元年同期	118件	1人	149人

花博に活躍する人たち

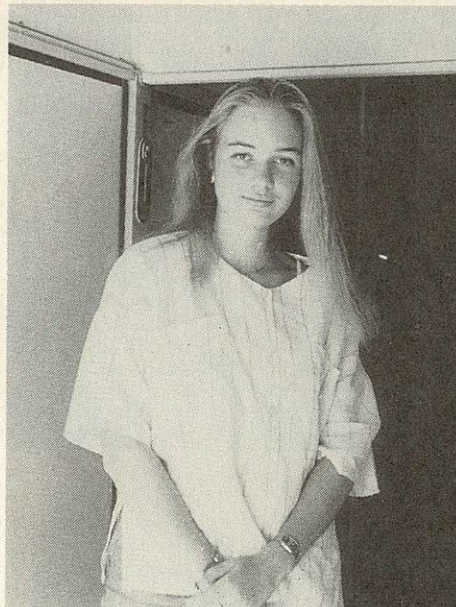

世界の国から花博へ①
タニア・ウィルシンスキーさん

レポーター 清水 美衣

本市に在住されている外国人の方々と、国際花と緑の博覧会でお仕事をされている方々をお訪ねすることになりました。

一回目は、ドイツのタニア・ウィルシンスキーさん(二十二歳女性)に、お話しを伺いました。

Qタニア・ウィルシンスキーさんが花博(国際花と緑の博覧会

レポーターだより

でしている仕事の内容は?

私がしている仕事は、SHO W-MAN」と呼ばれる仕事で、マジカルクロスの中にある、ドイツの「KIRMES」と言う、移動遊園地で、お客様を誘導したりしているんです。

Qドイツで一番、花がきれいな時期は?

春も夏も、それぞれに咲きますけど、やっぱり夏が一番咲いていますね。六・七月が最高かな。

Q交野に住んでみて、印象はいかがですか?

ここにきて二か月目ですけど、すごく自然があつてきれいな、田舎だから。街に出るのが少し遠いけど、でも、街の中だと建物ばかりでつまらないものね。ここだと、ハ

イキングも出来るし、自転車であちこち回ったりもしてますよ。

不思議に思ったりすることはありますか?
あの：私、八年間、神戸で育ったものだから。あ、でも、冬に、子どもたちが半パンで遊んでいるのには、少しビックリしました。

Q日本の食べ物で好きなものは何ですか?

納豆とか梅干しとか、よく外国人が嫌がるものも、全部好きですよ。そう、何でも好きです。お寿司なんて、大好きですね。私の住んでるドュッセルドルフには、日本人が六千人もいるから、日本食のレストランなんかもいっぱいある。かえって、日本食の方がよかったですね。

Q乗り物に乗るなど(電車やバスなど)、町に出て困ったりしたことは?

私は、日本語で聞けるので、全然なかったですね。

Q日本(交野)の生活の中で、

Q関西弁を聞いて、どう感じますか?
神戸にいた時は、関西弁しかしゃべれなかったですね。だから、関西弁を聞くと、何かホッとしますね。

最初、あまりの日本語の上手さにビックリしましたが、見た目から受ける印象とは違い、中身は完璧に日本人的なタニア・ウィルシンスキーさん。花博のお仕事、がんばってくださいね。

花博出展 交野菊友会

真夏に咲く菊

レポーター 馬場 奈於美

日本を代表する花として親しまれている菊を、花博開催期間中に咲かそうと、早咲き菊に取り組んでこられた交野菊友会(新庄勇会長、会員二十人)を訪ねました。

花博出展は大府府菊花連合会からの要請で、同会への割り当ては、三本仕立て二十鉢です。六月七日、早くも固いつぼみをつけていました。

予備の苗を含めて、一人五・六鉢ずつ担当、その中から良い物を選び、八月中旬、国際展示館ホールA、日本菊花会百平方メートルの場所に植えられます。

六月一日から二か月間、午後四時から翌朝八時まで、菊を暗幕で覆います。夏場に秋の状態にもって行くためには日照時間の調節が大切で、この間は菊にかかりきりになるというから大変です。

花博出展のために、早咲きの開花調整に初めて成功されたのが、同会の金沢繁さん。以来、花博に向けての四年間、会員さんたちは、共に試作を重ねてきました。

「自然に逆うことは難しい」と語る新庄さんに、静かにうなづく会員の方々。早咲き菊への熱意と苦労が、その言葉

の中に凝集さ

れているのではないでしよ

うか。菊友会は昭和六十二年大阪城の「菊の祭典」に入賞、

また、毎年文化の日に、体育文化センターで展示されています。

入会歓迎

○問い合わせは
新庄さん(☎91
・0687)

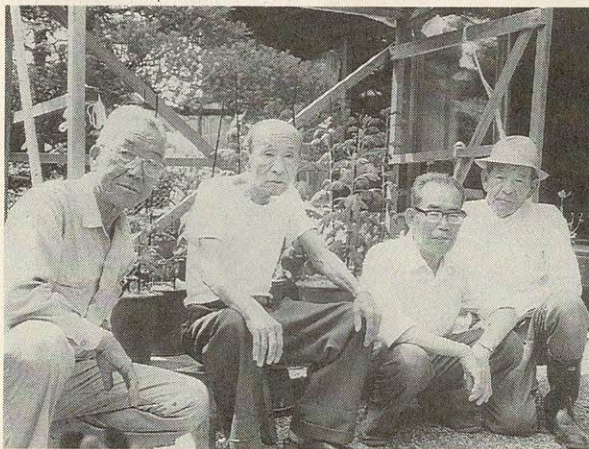

熱気ムンムン

子供お菓子作り教室

レポーター 中川 佳子

子供が楽しみながら手軽に作れるお菓子作り講習会が六月十日(日)福祉センターの料理教室で開かれ、小学校高学年児童百九十三人が参加しました。

主催は、交野市子ども会育成連絡協議会の文化部です。

まず「ココア風味のショートケーキ」作りに挑戦しました。

ボールに卵とグラニュー糖を入れ角がピンと立つまでしっかりと泡立てます。

ガチャガチャと混ぜる音、おしゃべりのにぎやかな声、会場内は、熱気ムンムンです。



エプロン姿がとても可愛いらしい男子のグループにインタビューしてみました。

「家でも姉とクッキー作りを楽しんでいます」「大人になっても料理は作りたい」など元気でたのもしい声が聞けました。

やがて、こんがりとおいしそうなケーキが焼き上がり、オレンジヨーグルト、三色だんごの三品がテーブルに並べられました。

会員の人たちと共に試食会が始まりました。味はどうだった? 「甘さがひかえめで、あっさりとし、おいしいです」「手作りの味は最高!」と笑顔でVサインを送ってくれました。

明るくはずんだ声がいつまでも続いています。

男七十五・五四歳、女八十一・三〇歳、我が国の平均寿命です。(昭和六十三年調べ)

急速な高齢化社会の到来に伴い、保健、医療だけでなく、労働・経済・住宅・地域環境などの広い分野にわたり問題がひろがっています。交野市で現在、寝たきり老人の数はおよそ七十人です。

今回寝たきり老人の介護を通して成功させている星田山手にお住まいの向井さん宅をレポートしました。

寝たきり老人の介護を通して

レポーター 小川 美恵子

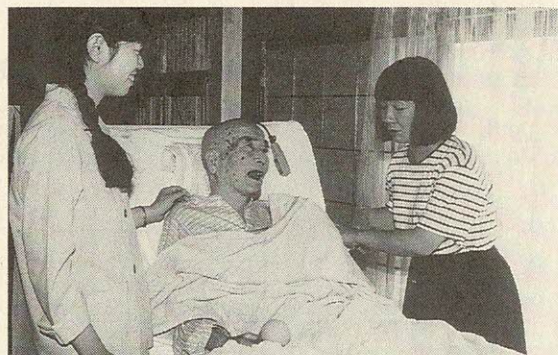

明治四十三年生まれの八十年生、四年前に脳梗塞で倒れ入院。左半身に麻痺が残り、半年の入院後、在宅ケアに踏み切り三年が経過しています。

実際に寝たきり老人の介護をされている家庭は本人ばかりでなく、それを世話する家族の心労ははかり知れないものがあります。「入院当初は家庭と病院の往復でくたくたになり毎日涙が耐えなかった」と向井さん。

現在、病状が安定しているとはいえ、衣服の着脱・身体生活の清潔・排便の世話まで日常生活上最低のケアはもちろん、

肺炎や褥創(とこずれ)等の合併症を防ぐためにも予断は許されません。また、常に話しかけて刺激を与え、ボケを防ぐとともに、ちよつとした工夫や心配りで残された機能も最大限活用できるように、同時に「治ろう」とする意欲をかきたてるように励ますことも必要です。

三年間の間、いろんな苦勞も見事に乗り越え、ご自分の生活の一部に取り入れて時間を上手に使い、時には友人と外出されるに至っています。お年寄りの介護は無理をせず長期的な見通しを立て、家族の協力はもちろん、主治医や地域の保健婦さんにも助言を求め、老人ホームなども積極的に利用しましょう。

(六月号八・九頁で高齢者サーピスを特集しています。)

テニス愛好家集団

交野市庭球連盟

レポーター 山 際 佐代子



昭和五十年一月一九日、「テニスをしよう」と集まった人たちが交野庭球クラブと名称を決めました。

しかし当時、市内には社会人用のテニスコートはなく、クラブ員は日曜日ごとに自転車などでラケットを持って他市のコートに向きました。

一方では第二中学校のプレハブ仮設校舎跡地を地ならしして二面のコートをつくる作業を進め、クラブ員は発足初年のテニスプレーを楽しむことができました。

昭和五十一年一月、交野小学校の仮グラウンド跡地(現在の野球場バックネットからレフト方向の部分)をクラブ員がスコップなどを持ち寄って整地し、土を「ふるい」で通してコート用の土をつくり、近くの建設現場から太い中古角材をもらって来てネット柱をつくり、これを土中に埋め込んでセメント固めするなど三面のコートを完成させました。ここにクラブ員念願の「常時プレー場」が存在することになりました。

そして昭和五十五年五月、現在の私部公園テニスコート(四面)が交野市都市計画のもとで完成されることになったのです。それと同時に団体名を交野市庭球連盟に改称しました。

現在硬式会員は男性百三十八人女性七十人。軟式会員は男性三十人女性二十五人です。現会員がテニスコートを大切に扱っている様子がこれだけかがわれます。また年齢差や男女区別なしにプレーできるこのスポーツ団体の目標は「テニス好き市民の身体健康」を願って活動していることです。

その中でも向井田在住の村上光義さんは現在七十三歳。テニス歴は四十年で、初心者指導にもあたってこれ、今では週二回、自分でコントロールしながら三セットぐらいいプレーをして帰られます。続けられてきたコッは毎朝十分ぐら柔軟体操をしてつね日ごろからだの準備をしているからだそうです。

健康は自分で管理 健康管理室

40歳は健康の曲がり角!!

総合健診で

健康チェック

九月分以降の予約を受け付けています。

- とき 毎月第1水曜日
- ところ 保健センター
- 対象 40歳以上の市民
- 内容 問診・血液検査・心電図検査・血圧測定・身体計測・検尿・胃がん検診・肺がん検診(結核検診)・大腸がん検診
- 検査 女性には、乳がん検診・子宮がん検診(けい部・体部)
- 結果 医師から個別に結果を説明します。

果説明・歯科相談・保健指導
栄養指導(相談)
○定員 五十人(予約制)
○費用 男性千七百円、女性二千六百円
○申し込み 健康管理室(電話でも受け付けます)

費用が免除される人

- 次に該当する人は、健(検)診費用が無料です。
- 70歳以上の人(受診時に医療受給者証を提示してください)
- 生活保護世帯および市民税非課税世帯に属する人(あらかじめ健康管理室まで申し出て下さい)

近くの病院・医院で市民健診をうけよう



- 市内の各病院・医院で市民健診を実施しています。
- 年一回は必ず市民健診を受けましょう。
- とき 3年2月末日まで
- ところ 下表(右)医療機関
- 健診内容 問診・身体計測

各種検診取り扱い医療機関名

病院・医院名	市民健診	肺がん検診	大腸検診	乳がん検診	住所	電話
交野病院	○	○	○	○	私部2-11-38	91-0331
星田南病院	○	○	○		藤が尾3-5-11	91-3500
明石クリニック				○	星田8-1-9	92-7137
尼子医院	○	○	○		私市8-14-3	91-2050
池田医院	○	○			松塚43-1	91-7200
大景医院	○	○	○		妙見坂3-16-1	92-0467
岡本診療所	○	○	○	○	森北1-23-10	91-2922
尾崎クリニック	○	○	○		幾野4-16-35	92-0113
小菓医院	○	○	○		星田5-10-5	91-2006
後藤医院	○	○	○		藤が尾4-3-15	92-9500
節森診療所				○	倉治3-2-3	91-5513
高田医院	○	○	○		松塚12-20	91-0631
塚原医院	○	○	○		森南2-1-13	91-1275
中尾医院	○	○	○		郡津5-19-20	93-2002
中村医院	○	○	○		倉治6-17-19	91-1012
西井診療所	○	○	○		星田7-65-6	92-4510
西井医院	○	○	○		星田1-23-20	91-2213
野村医院	○	○	○		倉治3-50-1	91-6100
松吉医院	○	○	○		天野が原町2-29-3	92-7700
三宅医院	○	○	○	○	倉治7-46-1	93-0108
安井診療所	○	○	○		松塚27-1	93-1333
山添医院	○				私部1-16-13	91-1025
渡辺内科クリニック	○	○	○		星田北3-34-6	92-0010
鈴木産婦人科					郡津5-34-3	91-6152
はと産婦人科				子宮がん検診	藤が尾4-3-16	91-4103
藤原産婦人科					梅が枝44-3	92-0341

(注) 医療機関により実施機関が異なりますので、受診される人は、直接医療機関へ申し込んでください。

犬は家族の一員です



ふんの始末も忘れないでね。

肺がん検診

血たんや胸痛が、続いている人は、特に検診が必要です。



胃がん検診

胃がんの危険年齢は、四十歳前後から、まさに働きざかりの世代を襲うやっかいな病気です。



大腸検診

おなか張る、なんとなく下腹が痛む、下痢、便秘が交代で起こる人は、特に注意が必要です。

- とき 3年2月末日まで
 - ところ 右表の医療機関
 - 対象 40歳以上の市民
 - 費用 三百円
 - 内容 X線撮影・喀痰(かたん)検査・問診
 - 申し込み 直接医療機関へ
- とき 3年2月末日まで
 - ところ 右表医療機関
 - 対象 40歳以上の市民
 - 費用 五百円
 - 内容 便(2日間)の潜血反応検査
 - 申し込み 直接医療機関へ

肥満の方のための調理実習

肥満とは、全体重に対して脂肪の割合が多いことをいいます。
リーをとれる食事パターンを覚えて健康的に減量しましょう。

四十歳を過ぎてスカートやズボンのサイズが大きくなってきたら要注意、腹腔内に脂肪が蓄積すると成人病を合併しやすいのです。
運動と食事療法（ダイエット）で、かなり改善することができます。
必要な栄養素と適切なカロ

- とき 8月29日(水)・9月6日(水) (2回コース) 午後1時30分～4時
- ところ 福祉センター
- 対象 一般市民
- 講師 健康管理室栄養士
- 定員 三十人
- 費用 無料
- 申し込み 健康管理室

募集—関西外国語大学—
外国人留学生の民泊家庭

9月に来日する外国人留学生の受け入れ家庭を探しています。

外国人だからといって食事や風呂、トイレに特別の配慮は全くありません。家族に英語が話せる人がいなくても、辞書を片手に十分意思は通じます。

- 期間 9月初旬～12月末
- お礼 月額5万6千円(11・12月は暖房費6千円増)
- 問い合わせ 関西外国語大学 国際交流課 ☎51・6751

献血にご協力を♡
交野市献血推進協議会

とき	ところ
8月	2日(木) タイヨーストア
	29日(水) ニチイ交野店
9月	13日(木) 交野会館
	27日(木) 藤が尾会館

- 受付時間 10:00～正午13:00～16:00
- 問い合わせ 福祉事務所社会福祉担当

○とき 7月17日(火) 午後1時～2時
○ところ 保健センター
○対象 63年12月生まれの幼児

1歳6か月児健診

保健所だより

問い合わせは四条畷保健所

☎78・1021

乳幼児の相談・健診には母子健康手帳を持ってきてください。
○実施場所 (四)——四条畷保険所 (保)——保健センター (福)——福祉センター

一般健康相談 (四)
○毎週火曜日 9:30～10:30
胸部レントゲン検査 風しん抗体健診 血液検査

食事栄養相談 (四)
○予約制
高血圧や糖尿病などの食事療法
精神衛生相談 (四)

○予約制
精神障害とアルコール中毒
療育相談 (四)
7月17日(火) 13:00
先天性股関節脱臼の早期発見
大腿四頭筋拘縮症など

3か月児健診 (保)
8月14日(火) 13:00～14:00
対象は2年4月生まれの乳児

3歳児健康診査 (保)
7月26日(木) 13:00～14:00
対象は62年5・6月生まれの幼児
妊婦教室 (保)

8月1・8・15・22日いずれも(水)
13:30～16:00 4回で1コース

離乳食講習会 (福)
7月25日(水) 13:30実演と試食
母乳育児教室 (福)
7月18日(水) 予約制

友好親善にあなただの力を



Collingwood 市民の
ホームステイ先を募集

市では56年11月にカナダ・オンタリオ州・コリングウッド市と姉妹都市提携を結びました。以来毎年訪加団(学生・大人)を派遣してコリングウッド市民のご家庭で温かく受け入れていただいています。

本市においてもコリングウッド市から訪れる市民・学生をボランティア(無料奉仕)で受け入れていただいています。

来年は市制20周年・姉妹都市提携10周年を迎えますので、一人でも多くのコリングウッド市民が本市にホームステイされるよう呼びかけたいと思います。

物心両面にわたって大変なご負担をおかけすることになると思いますが、両市・両国の友好親善のためにボランティアで受け入れてくださるご家庭を募集しています。

- 期間 2か月
- 問い合わせ 交野・コリングウッド姉妹都市協会 (広聴広報課 ☎92・0121)

図書室だより

新着図書

児童書

「おばあちゃんありがとう」 文研出版
 「なあくんとりんごのき」 神
 沢利子 あかね書房
 「2.ペンズ切手のゆくえ」 ス
 テファン・ボルフ 偕成社



「ねずみのきようだい」 なか
 えよしを ひさかたチャイル
 ド
 「ひるのどうぶつよるのどう
 ぶつなんだ」 マーク・カ
 ーウオーデイン 国土社
 「日本恐竜図鑑」 ヒサクニ
 ヒコ 岩崎書店
 「ピーターと狼」 佐野洋子
 評論社



「どろんこサブウー谷津干潟
 を守る戦い」 松下竜一 講
 談社
 「ひよりのぼんやりおやすみ
 をとる」 角野栄子 講談社
 「世界人権宣言」 アムネスティ
 イ・インターナショナル 金
 の星社

一般書

「すべての男は消耗品である2」
 村上 龍 ベストセラーズ
 「マスコミ亡国論」 西部 邁
 光文社
 「忘れられた女たち」 中島多
 鶴 日本放送出版協会
 「ブードル・スプリングス物
 語」 レイモンド・チャンド
 ラー 早川書房
 「スパイだったスパイ小説家
 たち」 アンソニー・マスタ
 ーズ 新潮社



「インド鉄道紀行」 宮脇俊三
 角川書房
 「東京(ウオーターフロント)
 殺人暮色」 宮部みゆき 光
 文社

消費者相談

あなたは
 かしこい
 消費者ですか

今、私たちのまわりには、
 たくさん種類の商品があ
 りふれています。
 コマーシャルやセールス
 トークにのせられていませ
 んか。
 クレジットカードやロー
 ンを利用した買物は、その
 手軽さ・便利さゆえに、必
 ずしも必要でないものや高
 額なものを、買ってしま
 いがちです。クレジットやロ
 ーンは、自分の信用を担保
 にした「借金」です。借りた
 ものは返さなければならま
 せん。
 このような経験はありま
 せんか。買ったあとで「し
 まった」と思っても遅いの
 です。
 店舗販売のほかに通信販
 売、訪問販売(キャッチセ
 ル・アポイントメント
 セール・ポイントメント
 セール・利殖商法など)と
 多種多様な販売方法で、私
 たちの購買意欲をかきたて
 ます。狙われているといつ

た方が、正しいかもしれません。
 「私だけは大丈夫」といった「過信」や
 「今まで利用したことがあるから」とか
 「テレビでコマーシャルをしている会社
 だから信用できる」といった、自分勝手
 な思いこみで商品を買っていませんか。
 商品やサービス(エステティック美容
 サービス・会員権など)を買う時は、今
 一度使い方や必要性、支払い能力を十分
 に考えてから買うようにしましょう。
 元年度中によせられた相談は、日本證
 券委託の破産により回収不能になった債
 券貯蓄に関する相談や訪問販売で買った
 電話機、健康食品、恋人商法で買った呉服
 ・貴金属などの購入契約の解除といった
 「解約」に関するものが全体の六割を占
 んでいます。また、紛失や風合が悪くな
 ったといったクリーニングに関する相談
 もかなりありました。
 元年度、一年間の相談内容を別表のよ
 うに分類して、まとめました。

市では、このような消費生活に係わる
 消費者相談窓口を産業生活課に設けてい
 ますので、気軽に相談してください。

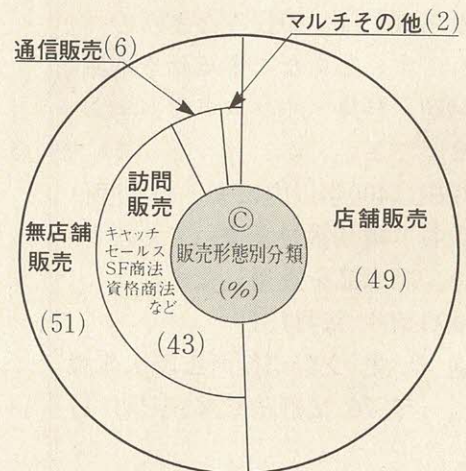
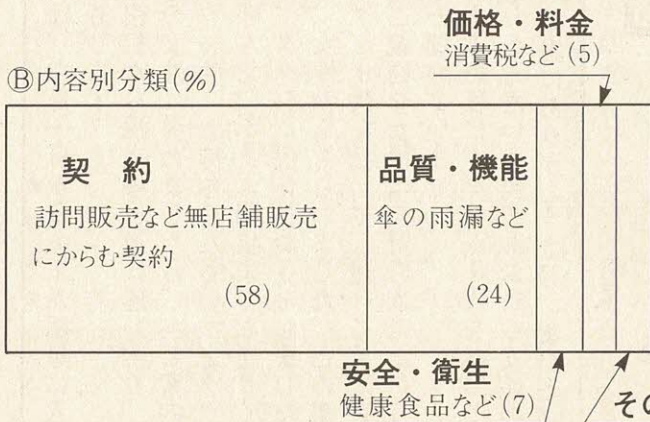
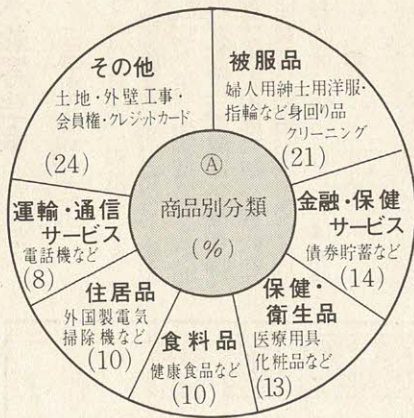

催し案内



接会場。問い合わせは平さん
 (☎91・0918) 下土居さん
 (☎92・1147)

在宅老人への

福祉サービス

ホーム明星

7月19日(木)・8月6日(月)・15日(水)、午前9時30分～午後3時30分、軽費老人ホーム明星(送迎あり)。内容は映画・カラオケ・入浴・囲碁など。対象は市内在住の老人(60歳以上)。定員は60人。利用料は千円(昼食代含む)。申し込みは電話で開催日の2日前までに軽費老人ホーム明星(☎91・2029)

きもの着装

発表の集い

7月17日(火)、午前9時30分～午後3時30分、体育文化センター。内容は着付と帯結び発表会。主催は和装技術研究会きもの着付教室。問い合わせは山下さん(☎91・1768) 瀬川さん(☎91・7972)

交野高校

交陽会総会

7月21日(土)、午後5時30分～9時。対象は卒業生の父母。会費は男性七千円・女性五千円。申し込み・問い合わせは岩崎さん(☎91・0673)

野鳥の木彫り作り

野鳥の会

7月22日(日)、午後1時～4時、福祉センター。内容は木彫りで野鳥のプローチなどを作る。材料費は二百円。切り出しナイフ・鉛筆(水彩絵具・彫刻刀があれば)持参。主催は交野野鳥の会。申し込みは直

92・1466)

ハイキング(一般向き)

古社めぐり湖東三山へ

7月22日(日)、京阪交野市駅前(午前8時集合。雨天は7月29日(日)順延。行程は13km。行き先は滋賀県湖東町方面。参加費は1世帯二百円。交通費は各自負担。弁当・雨具は各自持参。主催は交野ハイキング同好会。申し込みは直接集会場所。問い合わせは岩花さん(☎92・7227)

歩こう会(家族向き)

葛城古道を歩く

7月28日(土)、JR河内磐船駅前に午前8時集合。雨天は7月29日(日)順延。行程は11km。行き先は奈良県葛城方面。参加費は1世帯二百円。交通費は各自負担。弁当・雨具は各自持参。主催は交野歩こう会。申し込みは直接集会場所。問い合わせは成田さん(☎91・4013)

水彩写生会

(家並を描こう)

7月19日(木)、福祉センター前に午前9時30分集合。雨天は静物写生。内容は寺や町並の水彩写生。解散は午後2時。対象は成人市民。初心者歓迎。参加費は三百円。主催は交野水彩画会。問い合わせは加藤さん(☎91・1650)

ハイキング(高年者向き)

北山西部滝めぐり

8月4日(土)、京阪交野駅前に午前8時集合。雨天は8月5日(日)順延。行程は12km。行き先は滝又ノ滝から牛滝。解散はJR京都駅午後4時。参加費は二百円。交通費は各自負担。主催は交野野歩会。申し込み・問い合わせは吉原さん(☎92・3928夜7時～9時)

ハイキング(一般向き)

鎌倉峡から百丈河原へ

8月11日(土)、JR河内磐船駅前に午前8時集合。雨天は8月12日(日)順延。行程は6km。行き先は鎌倉峡から百丈河原。解散は阪急宝塚駅午後4時。参加費は二百円。交通費は各自負担。主催は交野山歩会。申し込み・問い合わせは吉原さん(☎92・3928夜7時～9時)

おたより

私は、六月一日からホーム明星に入居しております。
 星田駅から帰宅中、道に迷い困り、通行中の女性に尋ねましたら、「ご案内します 一寸 お待ちください」とタクシイを呼んで、ホーム明星までお送りください、タクシイ代を払おうとしましたところ、女性からもらいました、との事。タクシイ代を払って、送ってくださいった、ご親切な女性は交野の人だということしか聞いていません。
 九十歳の私に、タクシイ代を払って、お送りいただいた親切あふれる女性の方、本当にありがとうございました。



ホーム明星

井上 亀一

原稿募集

“ひろば”は、市民みなさんのページです。心あたたまる話や地域の話題・写真・イラストなどをお寄せください。

投稿は400字以内にまとめ、住所・氏名・電話番号を書いてください。記念品を進呈します。

- 締め切り 毎月15日
- 送り先 交野市役所広聴広報課 (〒576 交野市私部1丁目1-1)

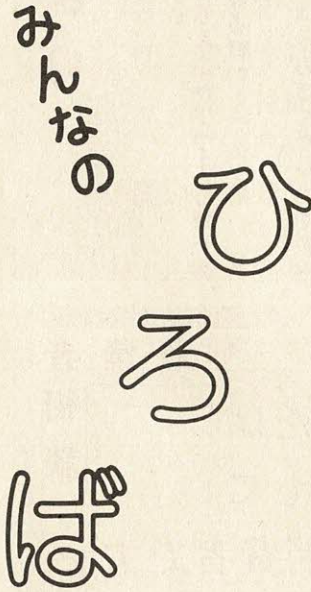

会員募集



大阪合気会

方市民会館小ホール。内容は11月30日公演予定のベートーベン「第9交響曲」の練習。対象は高校以上。指揮は湯浅卓雄さん。指導は高須礼子さん・中川保子さん・楠 敏也さん。人数は250人。入会金は五百円。会費は1か月二千円(学生千五百円)。申し込みは直接会場。問い合わせは森川さん(☎91・2666)

交野市女声合唱団

毎週木・土曜日、午後6時30分～8時、体育文化センター。内容は体の転換・受身・投げ技など。対象は小学生から大人。指導は保科真琴さん。入会金は千五百円。会費は1か月二千円。申し込み・問い合わせは直接会場

枚方フロイデ合唱団

毎週火曜日(7月17日から)、午後6時30分～8時30分、枚方市市民会館小ホール。内容は11月30日公演予定のベートーベン「第9交響曲」の練習。対象は高校以上。指揮は湯浅卓雄さん。指導は高須礼子さん・中川保子さん・楠 敏也さん。人数は250人。入会金は五百円。会費は1か月二千円(学生千五百円)。申し込みは直接会場。問い合わせは森川さん(☎91・2666)

美フレッシュ体操

毎週金曜日、午前10時～11時と毎週月曜日、午後1時～2時(第3休み)、いずれも藤が尾会館。内容はストレッチによる肩こりなどの緩和体操。対象は市内在住の婦人。指導は大西奈々美さん。人数は10人。入会金は三千円。会費は1か月二千円。申し込みは直接会場。問い合わせは大西さん(☎93・3667)

婦人学級

着付教室

毎月第1・3金曜日、午前10時～正午、福祉センター。対象は市民。会費は1年間で会員五千円(一般七千円)。申し込みは中谷さん(☎92・0829) 山岸さん(☎92・7880)。交野市地区婦人団体連絡協議会。

大会結果

- ①優勝
- ②準優勝

市長杯

軟式野球大会

6月10日、私部グラウンド
 ◇学童(ジュニアの部)
 ①ジャガーズ②私市ブラザース
 ◇学童(レギュラーの部)
 ①交野少年野球クラブ②私市ブラザース

◇一般の部
 ①交野フェニックス②交野ホームズ

第12回市長杯

卓球大会

◇ジュニア男子の部(中学生)
 ①鯉田知史(天野が原町)②中 駄圭介(郡津)
 ◇ジュニア女子の部(中学生)
 ①寺田祥子(私部)②水本絵里

敬称略

ども会
 ○小学3年 ①河野誠也(駅前子ども会) ②山畑仁英(幾野連合子ども会)
 ○小学4年 ①尾亀勝哉(私部子ども会) ②乗田一郎(駅前子ども会)
 ○小学5年 ①中村洋史(郡津子ども会) ②岡本幸介(南星台子ども会)
 ○小学6年 ①茂野晃久(倉治子ども会) ②岩橋良昌(倉治子ども会)
 ○中学生 ①石田竜也(私市山手) ②古市貞秀(私市山手) ③相撲連盟(小学生) ④宇田豊(私市山手) ⑤日高博明(私部)

第15回交野市長杯

わんぱく相撲大会
 6月3日(日)、武道館前相撲場
 ◇個人戦
 ○小学1年 ①本田佳之(妙見坂連合子ども会) ②黒田洋平(倉治子ども会)
 ○小学2年 ①中野憲(私部子ども会) ②高橋亮士(郡津子ども会)

◇個人総合
 ①中村洋史 ②茂野晃久
 ◇団体戦
 ①郡津子ども会A ②倉治子ども会A

一般開放中止

第4回交野杯学童ソフトボール大会のため
 ☆私部グラウンド
 8月19日(日)
 午前9時～午後5時まで

寄付

善意銀行

交野市社会福祉協議会の善意銀行に次のみなさんから預託していただきました。
 ◇星田の田中仙太郎さんから三千円
 ◇私部西の大矢三郎さんから一万円

◇松塚の一市民から九千円
 ◇森の一市民から千円
 ◇私市の一市民から千円
 ◇私部の一市民から千円
 ◇株大阪設備設計から一万千三百四十七円
 ◇大阪市の株マツヤインターナショナルプランニングから三十万円
 ◇交野阜月会から二万円

レディスワーク講習会

大阪府では、府下に在住し、就業を希望する婦人を対象に「動力ミシン縫製」の講習会を開きます。

- 期 間 9月5日(水)～10月19日(金)までのうち21日間
午前10時～午後4時
- 定 員 23人
- 募集期間 8月6日(月)～8月10日(金)
- 会 場 大阪府中央労働事務所
- 受講料 無料(教材費は各自負担)
- 申し込み・問い合わせ
大阪中央労働事務所
女子労働センター
☎06・946・2611

相 談 室

(無料)

○法律相談

▶7月19日(木)、▶8月2日(木)、8月16日(木)、いずれも午後1時～3時、福祉センター。定員8人(当日受付)。担当は弁護士。問い合わせは広聴広報課

○夜間法律相談

▶8月16日(木)、午後6時～8時、福祉センター。定員5人(当日受付)担当は弁護士。問い合わせは広聴広報課

○行政相談

▶7月21日(土)・天野が原会館、▶8月8日(水)・福祉センター、いずれも午後1時～4時。担当は行政相談委員。問い合わせは広聴広報課

○登記相談

▶8月8日(水)、午後1時～4時、福祉センター。担当は司法書士と土地家屋調査士。問い合わせは広聴広報課

○人権相談

▶7月19日(木)・午後1時～4時、星田市民センター。担当は人権擁護委員。問い合わせは市民課

○消費者相談

▶毎週火曜日・午前10時～午後4時
▶毎週金曜日・午後1時～4時、いずれも市役所1階産業生活課。担当は消費生活コンサルタント。電話相談は毎日受付。問い合わせは産業生活課

○交通事故相談

▶8月14日(火)、午前10時～午後3時、福祉センター。担当は交通事故相談員。問い合わせは交通防災課

○園芸相談

▶7月26日(木)、午後1時～4時、市役所緑地公園課。担当は緑地公園課職員。問い合わせは緑地公園課

○結婚相談

▶毎月第2・4水曜日、いずれも午後1時～4時、福祉センター。担当は民生・児童委員。問い合わせは社会福祉協議会

○心配ごと相談

▶毎週水曜日、午後2時～4時、福祉センター。担当は民生・児童委員。問い合わせは社会福祉協議会

○児童相談

▶毎週木曜日、午前10時～正午、福祉センター。担当は大阪府中央児童相談員。問い合わせは福祉事務所

○障害者福祉相談

▶毎週火曜日、午後1時～4時、福祉センター。担当は交野市身体障害者福祉相談員。問い合わせは福祉事務所

○母子福祉相談

▶毎日(土曜日の午後と休日は除く)午前9時～正午・午後1時～5時、福祉センター。担当は大阪府母子相談員。問い合わせは福祉事務所
(注)事前に電話連絡が必要。

○教育相談

▶毎日(祝日のみ除く)、午前10時～午後5時、教育センター(長宝寺小学校内)。担当は教育相談員。問い合わせは教育センター☎92-8627

○でんわ育児相談

▶毎週水曜日・あまだのみや幼稚園☎92-1351 ▶毎週木曜日・あさひ幼稚園☎92-0206、▶毎週金曜日・くらやま幼稚園☎92-8433。いずれも午後1時～3時(祝日の場合は除く)。担当は各幼稚園の園長補佐・主任保育。問い合わせは各幼稚園

○でんわ健康相談

▶毎日(土曜日の午後と休日は除く)午前9時～午後5時、保健センター。

担当は保健婦・栄養士。問い合わせは健康管理室☎91-8124

○40歳以上の健康相談

▶毎週水曜日、午前10時～11時30分
▶毎週金曜日、午後1時30分～3時
いずれも保健センター。担当は保健婦・栄養士。問い合わせは健康管理室

夜間・休日診療

診療科目は内科・小児科

○夜間救急センター

▶毎日、午後10時～午前0時30分。北河内夜間救急センター(寝屋川市豊野町15-10・寝屋川市役所北側)問い合わせは同救急センター☎21-3003

○土曜休日夜間急病センター

▶毎週土・日曜日・祝日、午後6時～9時。交野病院内急患用診療室。問い合わせは同急病センター☎93-1520

○休日診療

▶毎週日曜日・祝日、午前10時～正午、保健センター。問い合わせは健康管理室☎91-8124

粗大・不燃物ごみ

○ごみは、当日の朝9時までに出示してください。

○指定日・指定時間・指定場所以外のごみ出しは、やめましょう。

環境第1課☎92-2471

収 集 日

と き	と こ ろ
7月	25日(水) 星田、南星台、星田北
	26日(木) 星田山手、私市山手
	27日(金) 青山、向井田
8月	1日(水) 倉治、東倉治、神宮寺
	2日(木) 天野が原町
	3日(金) 寺、寺南野、傍示、森北、森南
	8日(水) 幾野、郡津、松塚
	9日(木) 私市
	10日(金) 梅が枝、妙見東
	15日(水) 私部、私部西、私部南
16日(木) 妙見坂	
17日(金) 藤が尾	

♪ こんにちは ♪



はじめ

三木 肇 です(長男)

平成元年5月26日生

交野の自然をいっぱいあびて、のびのびと元気に!

私市山手2丁目(母 照子)

〈募集〉“こんにちは”欄の写真を募集しています。

短文を添えて応募してください。広聴広報課

天田神社を通り、寺標のある辻まで来ると、眼前に見上げるほどの急坂が現れる。国宝を安置する獅子窟寺への参道入口である。中ほどまで登ると、結果の石柱が入山者にはらみをかきかす。堂塔・伽藍の境域を定め、仏道修行の障害となるものを入山を許さなかつたのか。

石柱を横切る時、なぜか心の引き締まる思いがする。獅子窟寺の境内は広い。木々に包まれた平らな参道を抜け、仁王門跡から百四つの石段を登りつめると、やっとならば西面する薬師堂が静かに私たちを迎えてくれる。

表 紙

私市

獅子窟寺への道