

広報 交野の 2年 9

市民憲章

交野は、古くから多くの人々に愛されてきました。私たちは、このまちの良さをいかしつつ、さらによりよい交野を求めて、ここに市民憲章を定めます。

和

(自然と・文化と・人と)

平成2年9月10日 通巻327号 毎月10日発行 編集と発行・交野市役所総務部



山すその古道①



目次

- 2～3 ふるさと交野を歩く
“山すその古道” 倉治から星田へ①
- 4～7 市民スポーツデー
- 8～9 交野まつりスナップ
- 10～14 各課からのお知らせ

- 15 図書室だより・Q and A
- 16～17 レポーターだより
- 18～19 スナップ
- 20～21 健康は自分で管理
- 22～23 みんなの広場
- 24 相談室・夜間休日診療・
ごみ・こんにちは・表紙文



道端にたたずむ辻地蔵

清水谷古墳

昭和四十二年ごろ、警察学校の校門を過ぎたあたりの左手の畑（今は、住宅街になっている）で古墳が見つかった。奥行き四・六m、幅〇・九〜一・一m、高さ九十cmの箱式棺を持つ清水谷古墳の発見である。

古墳時代の終わりのころ（六世紀後半）、交野市内の山麓一带には、古代機物業を営む渡来人が移り住み、はたやま（現在の寺付近）、はたもの（現在の倉治の集落から東側付近）、はただ（当古墳の付近）等の集落が繁栄していたと伝えられている。

現在、この付近に残っている横穴式石室を持った墳墓は、これらの村長（むらおさ）を葬むるために築かれたものと見られている。清水谷古墳もこうした古墳の一つである。

この古墳は、清水谷の土砂に埋まる前、羨道部（せんどうぶ：棺の出入口）を破壊して侵入者があつたため、玄室内の副葬品は持ち去られ、現在残っているものは少なかった。

しかし、金環や土器に混じって、成人男子の人骨と九歳未満の子供のものと推察できる歯が出土している。

可愛い孫が出来たが早く世を去る運命に耐えかねた古墳の主は、箱式の棺の右前に殉死させたのだろうか。座った様な形で骨が残っていた。この古墳は、今も健在である。



清水谷古墳内部

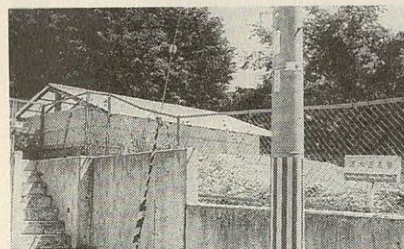

清水谷古墳外景



源氏の滝（倉治の滝・元寺の滝）

源氏の滝は、高さ十七・五m、この付近では最大のもので、「源氏滝の清流」として交野八景の一つになっている。

「河内名所図会」（享和元年（1801）刊行）に、「元寺滝 倉治村の東五町許にあり、一名倉治の滝といふ。高さ5丈、山林幽冥にして寂莫たり。傍に不動堂あり。むかしは開元寺という浄刹なり。故に滝の名とす。浪花及び近隣の病者あるひは風狂の者、眼病の者ここに籠もりて滝に浴すれば靈応あり。」と記されている。

この源氏の滝に一つの伝説が残っている。その昔、交野の里に源氏姫という美しい姫と梅千代という少年が住んでいた。

源氏姫と梅千代とは、姉弟ではなかったが、二人とも幼いころ母と生き別れており親身の姉弟のように一緒に暮らしているのであった。ある年の暮れ、大和と河内の国境の「おろち山」に住んでいた山賊が、源氏姫の屋敷を襲い二人を縛りあげて山寨（さんさい）：山賊の住居へ連れ帰った。

おりしも山寨では、四十になるかならぬかの美しい女の頭（かしら）が、手下を集めて酒宴を開いていた。

手下は、交野の里から源氏姫と梅千代を攫（さら）って来た話を報告すると、女の頭は、妙に気をひかれた模様で、早速その二人を連

シリーズ⑤

ふるさと交野を歩く

歴史を残す里の古道①

古代の人々は、山地に差し掛かると、比較的歩きやすい尾根筋や、川筋を好んで通ったと言われています。

今回の「ふるさと交野を歩く」は、その中の一つ、倉治警察学校校門東側から、関西電力枚方変電所の東（上）を通り、神宮寺のぶどう園、寺・森の村を抜けて星田に至る古道、山根（やまのね）街道を二回に分けて歩いてみたいと思います。



源氏の滝入口

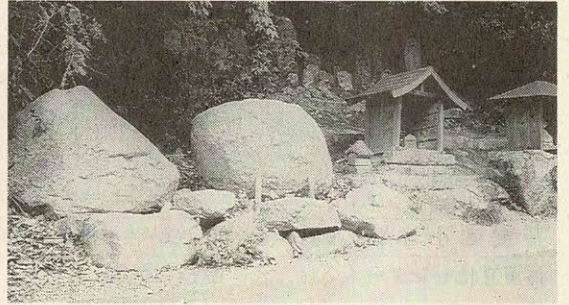

夜泣き石

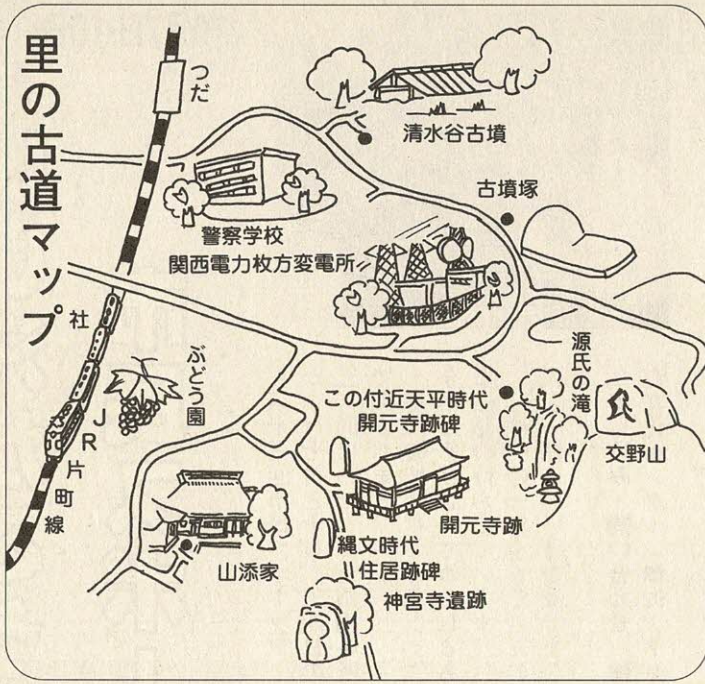

れて来るように命じた。手下は別室から姫と少年を連れて来たが、攫われた際の驚きからか、少年は息絶えていた。女の頭は、じっとその少年の死体に目を注いでいたが、急に顔色を変えた。そして、手下を別室に下がるように命じ、かれらが別室に去ると急に姫の縄を解き、少年の死体を抱き上げてはらはらと涙を流した。

この不思議な様子を姫は訝（いぶか）しく思ったが、可愛い梅千代の死体を見ると堪らなくなり、「弟の仇、思い知れ」と叫びながら、短刀で女の頭の胸を刺した。けれども、女の頭は、これに抵抗するでもなく、姫の手を握（つか）みながら「源氏姫、梅千代、許しておくれ」と涙を流しながら叫んだ。姫は女の意外な言葉を聴いて顔色を失った。

女の頭が苦痛を耐えつとぎれとぎれに物語るところでは、女は二人の母親で、若いころ、ある家へ嫁いで一人の姫をもうけたが、ある事情で姫を残して別れ、それから再び他家へ嫁いだが、ここでも一人の男児を産むとまた離縁のうきめを見た。それから十八年の月日を送ったが、やはり自分の腹を痛めた二人の子供のことが気にかかり、山賊をしているとはいえ、一度逢いたいと念じていた。今日、偶

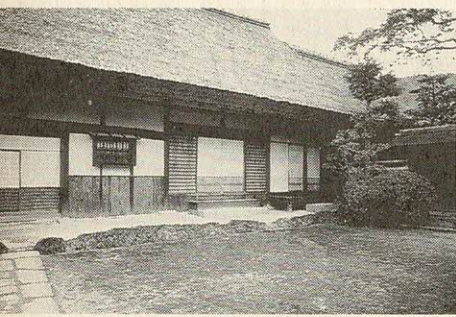

然にも二人の子供と意外な対面をしたが、それも束の間、母子相互に殺し殺されつして悲しい最後を遂げるのだ、とのことであった。姉弟のように暮らしていた梅千代は私の弟であり、弟を殺した山賊の頭は私と弟の生みの母であろうとは。しかもその母を自分の手にかけてしまったとは何と悲しいことか。姫は、母と弟の死体にすがり付いてひた泣きに泣いたあと、源氏の滝壺に身を投げて母や弟の後を追ったのであった。（『伝説乃河内』から）

源氏の滝の入口、鏡池の東北のほとりに夜泣き石がある。源氏姫が悲しみのあまり、滝壺に身を投げて死んでから、この石が泣くと言い伝えられている。

山添家（重要文化財）

山添家は、正行寺（しょうぎょうじ）の東の道を北に上ったところにある。山添家は、南伊勢五郡の領主であった五代孫秀隆が、織田信長に敗れてここに住みついたといわれ、江戸時代には、代々寺村の庄屋をつとめた家柄である。現在の家屋は、七代

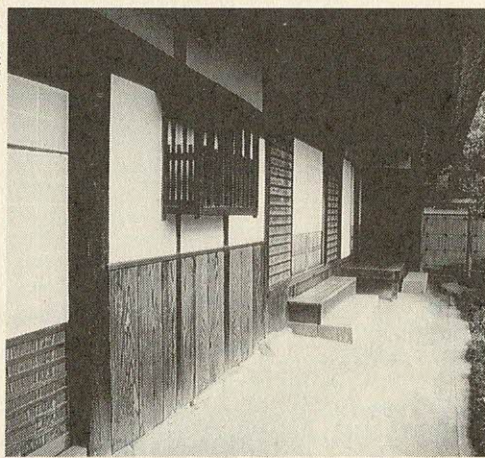

山添家

前の九左衛門平精が建てたと言いつたが、屋根裏の棟木に打ちつけてあった板札により、江戸時代中ごろ宝永二年（1705）前後の建築によることが明らかになった。昭和四十四年、当時の民家研究に貴重な価値あるものとして国から重要文化財の指定を受けている。

門を入り、石畳の道を進むと右に泉水があつて、茅葺き（かやぶき）の軒下に出る。ここから見える軒さきの裏からのまともりはすばらしい。

正面の大戸口を入ると広い土間があり、左手に牛小屋である「マヤ」と、かまどのある「カマヤ」が設けられている。

土間の天井は丸竹を編んだ簀の子（すのこ）天井で、簀の子の上には土が置かれており、「マヤ」の上部は、男衆部屋が設けられている。

屋根は大きな寄棟造りの茅葺きで、この大きな屋根を支えるため、梁（はり）の両端に太い丸太を三角に組んで重みを受けている。

これを授首組（さすぐみ）といい、草葺屋根の農家はほとんどこの形式がとられている。また、土間の北東の角にいろりの跡がある。どんな人がどんな話をしていたのだろう。昔の楽しい話し声が聞こえてきそうである。

〔見学について〕

山添家は、現在も住居として使用されておられます。見学希望者の方は、交野市教育委員会社会教育課（☎92・7721）まで連絡してください。

〔お願い〕

山の歴史をさぐり、小鳥のさえずりを求め、草生す山道にお越しになるみなさんに「自然をこわさない・山にゴミを残さない・火を出さない・里の生活をみださない」の気持ちでご利用いただけたら幸いです。

いい汗かこう

市民スポーツデー



第十三回市民スポーツデーが十月七日と十日、十四日の三日間にわたって、市内各所で開かれます。毎回参加されているあなた、今年こそと思っておられるあなたをお待ちしています。秋の一日をたくさんの人と一緒にいい汗を流しましょう。

雨のとき……
☎ 92・7721

屋外競技の中止・延期の決定は、当日の午前七時にします。

事故が起きたら……
大会中に起きた事故は、応急処置のほか、市民災害保障保険で対処します。

開会式

開会式場	開会 (集合は10分前)	種目 ()内は雨天のとき
私部グラウンド ・優秀選手表彰	7日 8:30	○サッカークリニック(10日) ○地域対抗(地区・校区)ソフトボール大会(10日) ○短縮マラソン(中止) ○硬式庭球(14日) ○弓道・アーチェリー
	10日 8:30	○地区対抗ゲートボール大会 ○軟式庭球(21日) ○陸上競技会(小雨決行)
長宝寺小学校 体育文化センター 体育室	7日 9:00	○子供小運動会(10日)
	7日 8:45	○剣道 ○インディアカ ○合気道演武 ○3B体操1日入門 ○太極拳1日講習会
	10日 8:45	○わんぱく相撲大会 ○卓球 ○拳法大会
第4中学校	10日 8:45	○ベアバレーボール
市民スポーツレクリエーションセンター	7日 9:00	○バドミントン大会
倉治小学校	10日 9:00	○空手道大会
岩船小学校	14日 9:30	○仲よし大行進

注) 種目と実施場所は、5・6・7ページに掲載しています。

市民スポーツデー施設案内図

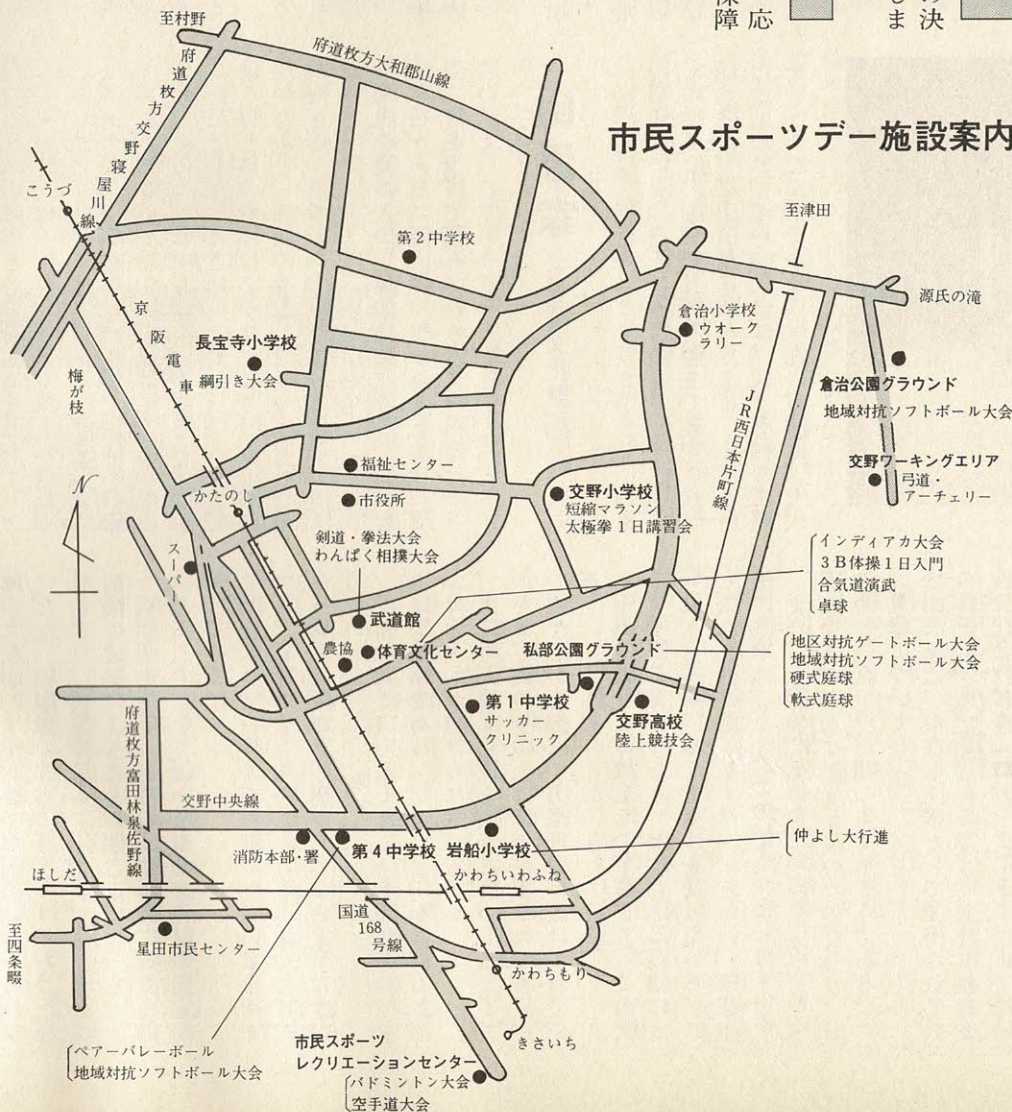



10月7日(日)

種目 (担当)	とき・ところ・対象	内 容	用意するもの	申し込み
短縮マラソン (硬式野球連盟)	○10:00~12:00 ○交野小学校およびその 周辺 ○小学1~6年生男女	○学年別・男女別競技 1・2年生 1.1km 3・4年生 1.65km 5・6年生 2.75km	○マラソンのできる服装	○9月30日(日)までに体育文 化センターへ ○当日会場でも受付可 ○雨天の場合は中止します
硬式庭球 (庭球連盟) 雨天の場合 10月14日(日)	○8:30~ ○私部公園テニスコート ○市内在住・在勤者	○男子ダブルス ○女子ダブルス ○混合または 壮年ダブルス } トーナメント 戦	○テニスウェア、テニスシュー ズ、ラケット	○9月29日(土)までに体育文 化センターへ
子供小運動会 (軟式野球連盟) 雨天の場合10月10日(水)	○9:00~ ○長宝寺小学校 ○市内在住の小学生	○各種競技 ○レクリエーションゲーム	○昼食 ○運動のできる服装	○9月30日(日)までに体育文 化センターへ
弓道・アーチェリー (弓技連盟) 雨天の場合 10月10日(水)	○9:30~13:00 ○大阪府交野ワーキング エリア内多目的広場 ○弓道・アーチェリーの 経験者および一度チャ レンジしてみたい人	○競技の部(個人戦) 弓道…色のポイント制の採用 アーチェリー…30m36射によ る合計点 ○初心者指導の部	○運動のできる服装、弓具 ・初心者には連盟で用意します	○当日会場へ (9:30までに)
剣 道 (剣道連盟)	○9:00~17:00 ○武道館の武道場 ○市内・在住・在勤・在学 者(一般の人は3段以 下)	○初心者チャレンジコーナー ○個人試合 ・初心者基本錬成 ・小学生(3年以下) ・ (4年~6年の学年別) ・中学生男女(有段と段外の部) ・高校生一般男女	○剣道具一式 ・チャレンジコーナーで使う竹 刀は連盟で用意します ○昼食 ○水筒	○9月23日(日)までに体育文 化センターへ ○道場所属者は各道場でま とめて申し込んでくださ い
インディアカ大会 (インディアカ協会)	○9:00~ ○体育文化センター体育室 ○市内在住の女子 ○62年4月1日~現在まで に市外大会に参加した ことのあるインディア カ経験者がチームに加 わる場合は1チーム1 名以内とします	○各チームによるトーナメント 方式 ○1チーム 5~7名	○運動のできる服装、体育館シ ューズ ○各チーム練習用の羽根 ○昼食	○9月30日(日)までに体育文 化センターへ ○各チーム単位で申し込ん でください
サッカークリニック (サッカー連盟) 雨天の場合 10月10日(水)	○9:00~16:00 ○第1中学校グラウンド ○市内在住の小学生	○試合型式でのサッカークリニ ック	○運動のできる服装 ○昼食	○当日会場へ
地域対抗 ソフトボール大会 (ソフトボール協会) 雨天の場合 10月10日(水)	地区対抗の部 ○9:00~ ○私部公園グラウンド 倉治公園グラウンド ○18歳以上の男子で地区 代表または選抜チーム (各地区1チーム) 校区対抗の部 ○9:00~ ○第4中学校グラウンド ○18歳以上の女子で小学 校区代表または選抜チ ーム (各校区2チームまで)	○ファーストピッチルールによ るトーナメント方式。ただし、 地区対抗(男子)の部は私部グ ラウンドブロック・倉治グラ ウンドブロックにて表彰(そ れぞれ第2位まで) ○チーム編成は、1チーム25人 以内	○運動できる服装 ○キャッチャーはマスク、プロ テクター着用(ヘルメット着 用が望ましい) ○打者・走者はヘルメット着用 が望ましい ○用具一式 ○試合用ボール(3号球)2個 終了後返却します ○ゼッケンは各地区・各校区の ものを着用	○締め切り 9月23日(土) 16:00 ○地区対抗の部 各区長を通して体育文化 センターへ ○校区対抗の部 直接体育文化センターへ ○抽選会 9月29日(土) 19:30体育文化センター 第2研修室 ○詳細は抽選会で説明します

10月7日(日)

種目 (担当)	とき・ところ・対象	内 容	用意するもの	申し込み
太極拳1日講習会 (太極拳同好会)	○10:00~11:30 ○交野小学校体育館 ○一般市民	○太極拳の基礎練習	○運動のできる服装、ソックス	○当日会場へ
バドミントン大会 (バドミントン連盟)	○9:00~ ○市民スポーツレクリエーションセンター体育室 ○市内在住・在勤の高校生以上の男女	○混合ダブルストーンメント戦 ○ペアでの申し込みはできません。男女別に1人ずつの申し込みとなります	○運動できる服装、体育館シューズ、ラケット	○9月30日(日)までに体育文化センターへ ○ペアの組み合わせは当日会場です
合気道演武 (大阪合気道会 交野道場)	○10:00~12:00 ○体育文化センター道場 ○市内在住・在勤者で小学生以上	○合気道(演武大会)	○道衣または運動できる服装	○当日会場へ
3B体操1日入門 (体操連盟— 3B体操会)	○10:00~ ○体育文化センターの第1研修室 ○中学生以上の女性	○ストレッチ体操 ○柔軟体操 ○ジャズダンス ○レクリエーションダンス	○体操のできる服装、タオル	○当日会場へ

10月10日(水)

種目 (担当)	とき・ところ・対象	内 容	用意するもの	申し込み
地区対抗 ゲートボール大会 (ゲートボール協会)	○8:30~15:00 ○私部公園多目的グラウンド ○市内在住の小学生以上の編成チーム ○1地区2チームまで出場可	○公式ゲートボール競技規則および大会申し合わせ事項により競技 ○チーム編成 監督1人、選手5~7人で編成したチームで男女とも可 ○試合方法 予選は各組ごとにリンク戦(2試合)で試合、決勝は各組1位によるトーナメント戦 ○試合時間 25分	○運動のできる服装、運動靴 ○ゼッケンは各自チームのものを使用します ○監督は腕章 ○スティック	○9月27日(木)までに体育文化センターへ(ただし、区長経由) ○組み合わせはゲートボール協会です
わんぱく相撲大会 (相撲連盟)	○集合8:35 ○開始9:30~ ○武道館前相撲場 ○市内在住の小学1年生~6年生男女および中学1年~3年生の男子(小学3年生以上の相撲連盟部員は除く) ○監督は関連団体の代表者もしくはこれに代る人	○団体・個人戦ともトーナメント方式 ○団体戦 1チーム3人 先峰(4年)、中堅(5年)、大将(6年)、補欠は1名(3・4年に限る) ○個人戦 小学生の部 1年~6年生の学年別 中学生の部 1年~3年生の学年別 ・中学生は個人戦のみ ○日本相撲連盟競技規定を準用します	○昼食 ・まわしは用意します	○9月29日(土)17:00までに体育文化センターへ ○子ども会会員は単位子ども会で取りまとめて所定の用紙に記入の上、体育文化センターへ、子ども会に加入していないものは直接体育文化センターへ ○組み合わせは相撲連盟です
軟式庭球 (庭球連盟) 雨天の場合 10月21日(日)	○9:00~ ○私部公園テニスコート ○市内在住・在勤者、ジュニアは1校につき男女各5チーム以内	○男子ダブルス } トーナメント ○女子ダブルス } 戦 ○敗者復活(男子・女子)	○テニスウェア、テニスシューズ、ラケット	○9月29日(土)までに体育文化センターへ ○ジュニアの申し込みは中学校単位
ペアバレーボール (バレーボール協会)	○9:00~ ○第4中学校体育館 ○市内在住・在勤者(既婚者に限る)	○9人制(男性4人、女性5人) ○男性のポジション(後衛3人・中衛1人)	○運動のできる服装、体育館シューズ ○昼食	○9月30日(日)までに体育文化センターへ
卓 球 (卓球連盟)	○8:45~ ○体育文化センター体育室 ○中学生、一般男女(高校生含む)	○3人1組の団体戦(ダブルス)	○運動のできる服装、体育館シューズ、ラケット、ゼッケン	○当日会場へ ○問い合わせ 井戸和司92-6627
拳法大会 (少林寺拳法連盟)	○9:00~ ○武道館武道場 ○小学生以上	○組演武(資格別)採点方式 ○組方(低・高・中・他)トーナメント方式	○運動のできる服装	○当日会場へ

10月10日(水)

種 目 (担 当)	とき・ところ・対象	内 容	用 意 す る も の	申 し 込 み
空手道大会 (空手道連盟)	○9:00~16:00 ○市民スポーツレクリエーションセンター体育室 ○小学生、中学生、高校生、一般男女	○型(点数制)	○空手着	○9月30日(日)までに体育文化センターへ
陸上競技会 (陸上競技協会)	○9:30~ ○交野高校グラウンド ○市内在住、在勤、在学者 ○50歳以上の人は医師の診断書が必要 ○小学生は、引率者、責任者または、保護者付添いが必要	○壮年の部(30歳以上の男子) 3,000m ○一般男子の部(高校生以上) 100m、400m、1,500m、5,000m、走り幅跳び、走り高跳び、砲丸投げ(5.45kg) ○一般女子の部(高校生以上) 100m、200m、800m、走り幅跳び、走り高跳び、砲丸投げ(4kg)	○競技できる服装 ○ゼッケン ○壮年・一般(高校生除く)には競技会当日渡します ○中学生・高校生は中・高体連の登録ゼッケンを使用すること。登録ゼッケンのない人には競技会当日に渡します ○小学生はいりません	 <p>○9月30日(日)までに体育文化センターへ ただし、市内の中学校・高等学校に在学する生徒は各校の陸上部の顧問の先生に申し込むこと ○競技会の要項は体育文化センターにあります</p>
		○中学1年生男子の部 100m、200m、400m、800m、3,000m、走り幅跳び、走り高跳び、砲丸投げ(4kg) ○中学2・3年男子の部 100m、200m、400m、800m、3,000m、110mハードル、走り幅跳び、走り高跳び、砲丸投げ(4kg)	○4人×250mリレー 学生共通で各校2チームまで出場可	
		○中学1年生女子の部 100m、200m、800m、1,500m、走り幅跳び、走り高跳び、砲丸投げ(2.72kg) ○中学2・3年生女子の部 100m、200m、800m、1,500m、100mハードル、走り幅跳び、走り高跳び、砲丸投げ(2.72kg) ○小学5・6年生の部 男女共 100m、走り幅跳び	○4人×125mリレー 学生共通で各校2チームまで出場可	
ウォークラリー大会 (社会教育課) 雨天中止	○受付 8:30~9:00 ○スタート 9:30~ ○倉治小学校 ○市内在住の小学4年生以上のグループ(2名~5名)	○分かれ道の選びかだけが順番に示されたコマ地区を持って、チェックポイントで問題を解きながら、グループで協力してゴールをめざします ○問題の正解数と所要時間で順位を決定します	○筆記用具、弁当、水筒、タオル	○9月30日(日)までに体育文化センターへ



10月14日(日)

種 目	とき・ところ・対象	内 容	用 意 す る も の	申 し 込 み
仲よし大行進 (体育協会) 雨天中止	○開会 9:30 ○出発 10:00 ○岩船小学校 ○市民	○コース 岩船小学校→かいがけの道→野外活動センター(昼食・ゲーム)→かいがけの道→岩船小学校(15:30)	○ハイキングのできる服装 ○弁当・水筒・タオル	○9月30日(日)までに体育文化センターへ

に出会いがある

第7回交野まつり（主催・交野まつり実行委員会）も無事幕を閉じました。
 8月4日・5日の2日間、私部公園グラウンドで開かれた子供フェスティバル、本まつりは晴天にめぐまれ、延べ約5万人の参加で盛大に催され市民のまつりとして定着した感があります。
 私たちのまち、交野で催される最大のフェスティバル、交野まつりも、市民みなさんの協力があったのまつりです。
 ふる里のまつりとして、市民のまつりとして、盛り上げ継続させて行きたいものです。



ギネスに挑戦
スピードボール



オーエス オーエス 綱引き大会



魚のつかみ取り



ミニEL列車



ギネスに挑戦
大声コンテスト



祭りを
盛り上げる

裏方さん

— 花火職人 —

シルシル、ドン・ドーン！
 夜空に輝く大輪の花、宝石を散りばめたように輝く火の花、観客の歓声が、拍手が花開くごとに起こります。

八月五日（日）、交野まつりのファイナールを飾る花火大会も、例年より多い千八十発が夜空を飾りました。

そこで、花火大会当日、炎天下の中、打ち上げ台の準備等に汗を流す花火職人の人たち男女十人（徳島県小松島市）を、打ち上げ場である天の川リバーサイド公園に訪ねてみました。

交野まつりの花火は、連発

第7回 交野まつり

祭りの中

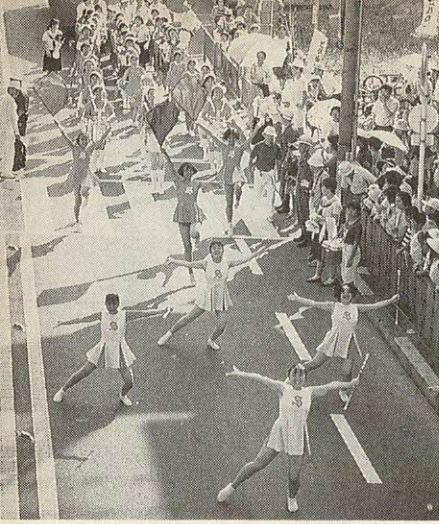

創価学園鼓笛隊



ワッショイ子供みこし

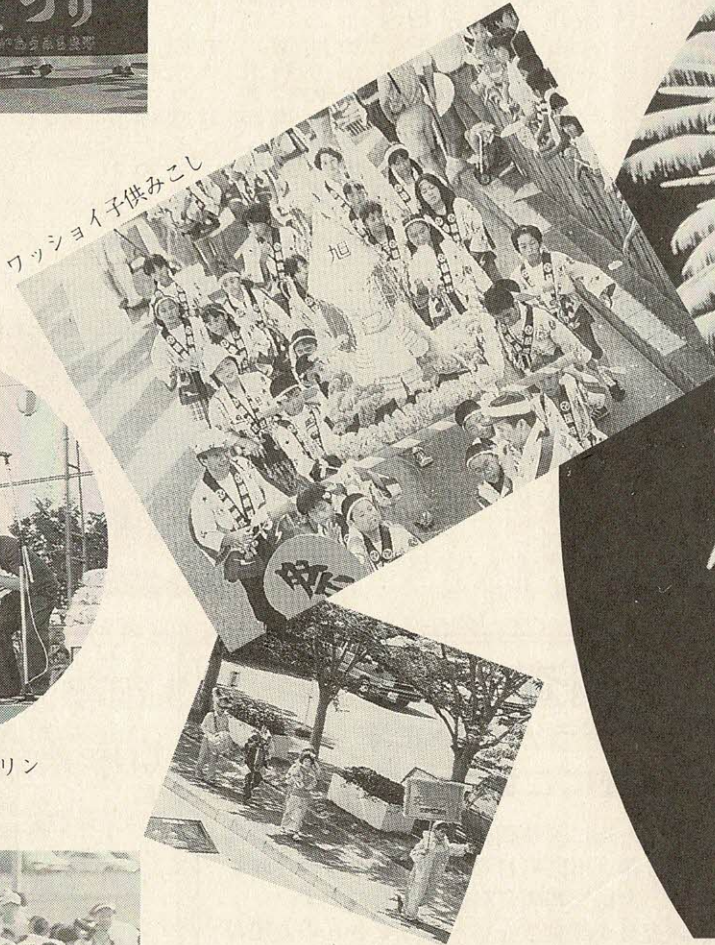

かわいかったポンポコリン
家族歌合戦

ブラジル・サンパチーム



のスターマインと一発ずつ点火する早打ちが、交互に上げられます。

花火職人にとって、危険とは常に隣合わせで、打ち上げ中は緊張感も最高に達するそうです。

また年一回は、花火職人の免許を持つ人の講習会も開かれ、技術を磨き合い、各地の夏祭り、秋祭りを除いた期間は製造に専念、心をこめて造った花火が祭りの夜を彩り、盛り上げるのが楽しみだそうです。火薬を扱う仕事ですから、火が使えず、冬は寒く、夏は暑く、その上危険がともないですが、自分のイメージ通りの花火が上がった時の醍醐味がなんとも言えず、その瞬間が疲れをふき飛ばし、自分にとってのやすらぎでもあります。これはこの仕事をやる職人でないとわからないでしょうね」と、花火職人東條利子さんは語ってくれました。

レポーター 馬場奈於美

お知らせ

犯人はライターとストーブ

ごみ収集車で火災発生

家庭からは、毎日、野菜くず、ビニール袋、空きビンといった「ごみ」がたくさん出ます。何の気なしに出しているその「ごみ」の中に今回の犯人が隠れていました。

七月二十六日と八月一日連続してごみ収集車の爆発火災事故が起きました。犯人は、ごみに混ざって出された「使い捨てガスタイタリーの束」と粗大ごみとして出された「石油ストーブの残留灯油」でした。

市では、昨年もごみに混ざ



ごみも道路も泣いています

つていた「スプレー缶」が爆発してごみ収集車から火が噴き出す事故が起こっています。今回の火災事故は、付近のみなさんのご協力で事故に至らずに済みましたが、ごみ収集車には、燃料の軽油のほか、油圧系統に多くの油を使用しており、引火していたら住宅街での大事故になっていたかもしれません。

また、ごみ収集作業に従事する職員が、ガラス片、竹串、針等によりけがをしたり、農薬、薬品、オイル等を頭からかぶるといふ事故が急増して



燃えた石油ストーブ

し尿収集日程

変わります

九月二十四日(月)は、秋分の日振替休日のため、一部の地区で、その週の収集日程が一日遅れます。

また、十月十日(水)も祝日のため、その週の日程が前後します。

○問い合わせ 環境第2課 (☎92・2471)



ストップ!

タバコの投げ捨て

- (1) 最近、化粧品、医薬品、殺虫剤、塗料や携帯用コンロ等身の回りの生活用品にスプレーやボンベが増加しています。これらのものは、使い切ってもわずかですが、ガスが残っています。くぎなどで穴をあけて、不燃物・粗大ごみ収集当日に集積場所へ出しましょう。
- (2) 石油ストーブ等は、必ず
- (3) 燃料を抜いて出しましょう。危険物は、厚紙に包む等の安全な状態にして出しましょう。
- (4) 農薬、薬品、オイル等は、ごみとして出さないようにしましょう。
- (5) てんぷら油は、廃油(食用油)回収に出して再利用しましょう。

10月1日(月) 国勢調査

—あなたの家にも、調査員がうかがいます

国勢調査にご協力ください—

10月1日、全国一斉に国勢調査が行われます。国勢調査は、国や都道府県、市区町村などのこれからの行政を考えていく上で、大切な基礎資料となるものです。

今月下旬、調査員が調査票を持ってみなさんのお宅にお伺いします。調査内容は、ご家族の氏名、出生の年月、就業状況など22項目。お答えいただいた内容を統計以外の目的に使うことは法律で禁止されています。どうぞご安心の上、ありのままを正確にご記入ください。調査票は後日、調査員が回収に伺います。出張や旅行のご予定がある方、留守がちな方は、ご在宅の日を調査員にお伝えください。

みなさんのご協力をお願いいたします。

○問い合わせ 交野市国勢調査実施本部 (TEL 92-0121代) 内線508, 509



パースントリップ調査

ご協力ください

トリップ)調査」を実施します。

府では、鉄道・バス・自動車などの交通機関の使われ方を知り、交通計画や身近なまちづくりに役立てるため、十月から十一月にかけて、「人の動き(パースン

調査の対象(市内約五百世帯)になられたご家庭には、直接調査員が訪問し、調査票をお渡しして、後日回収に伺いますので、ご協力をお願いいたします。

○問い合わせ 大阪府交通政策課交通計画係 (☎06・941・0351)

秋の全国交通安全運動

「'90おおさか
交通マナーを高めよう」

9月21日～9月30日



第4回市民大会

第5回交野市交通安全市民大会

「交通安全は自らの手で」を合言葉に、市内から交通事故を追放し、交通安全の輪を全市に広げるため、第5回交野市交通安全市民大会を開きます。

市民のみなさんの積極的な参加をお願いします。

○とき 9月26日(水) 13:30～15:30

○ところ 市民スポーツリクリエーションセンター

○内容 第1部(式典)

優良運転者、交通安全作文・ポスター優秀作品発表と表彰

第2部(アトラクション)

- ・櫻井暁美とギタータンジャリインド舞踊研究会
- ・交野市農業協同組合婦人部舞踊
- ・わかば保育園児による鼓笛演奏
- ・腹話術
- ・白バイ隊との記念写真撮影

○問い合わせ 交通防災課 (☎92・0121 内線180)

○ところ 大阪市天王寺区四天王寺1丁目11番18号 四天王寺境内(亀ノ池から一ツ南の通路)

○問い合わせ 警察本部鑑識課 身元不明係 (☎06・943・1234)

身元不明者等の

特別相談所開設

家出等により所在不明となった家族の安否を尋ねる特別相談所が開設されます。

○とき 9月20日(木)～9月26日(水)までの7日間

(午前9時～午後6時まで。ただし、受付は午後4時まで)



事故のほとんどが、無理な追越し、出合い頭となっております。ちよつとした心配りで、交通事故は防げます。

「交通安全は家庭から」を合言葉に、家族みんなで交通安全について話し合い、事故のない明るい家庭をつくりましょう。

奥さん

届出はお済みですか

サラリーマンに扶養されている奥さんは、第3号被保険者といって、国民年金に必ず加入しなければなりません。

もし、届出を忘れると将来、年金の請求に必要な期間が不足して、老齢基礎年金や障害基礎年金などが受けられなくなることがあります。

第3号被保険者の保険料は、夫が加入する厚生年金や共済組合が負担しますの

で、自分で保険料を支払う必要はありません。しかし、この第3号被保険者の資格をとるには、市役所国民年金の窓口か、星田出張所の窓口へ届出をしなければなりません。

奥さん、お忘れではありませんか。

○問い合わせ 保険年金課 年金担当 (☎92・0121 内線170)



交野市長選挙結果

投票率は63.15%

任期満了に伴う「交野市長選挙」が9月2日(日)にあり、投票の結果、次のとおり新しい市長が決まりました。

当日有権者数	46,053人
投票者数	29,084人
投票率	63.15%
有効投票数	28,756票
無効投票数	328票
持ち帰り	0票

各候補者の得票数(敬称略)

北田輝雄	当 15,661
深町一郎	13,095

○問い合わせ 選管事務局 (☎92・0121 内線140)

お知らせ

福祉

老人福祉大会

10月13日(土)

市民スポーツレクリエーションセンター

喜劇や歌謡ショーで 楽しいひとときを

六十五歳以上のお年寄りを対象に「老人福祉大会」を開きます。

今年、老人クラブ連合会結成三十周年に当たります。みなさんそろってお越しください。

なお、当日左表のとおり送迎バスを運行しますので、ご利用ください。

○とき 10月13日(土) 午後0時30分～4時

○ところ 市民スポーツレクリエーションセンター
(京阪私市駅下車徒歩5分)

○対象 65歳以上の人

○内容

- 第1部 式典
- 第2部 大阪喜劇「楽しい酒」全一景

(出演) 原 哲男さん、船場太郎さん、奥津由三さん、藤井信子さんほか

・第3部 歌謡ショー キングレコード 姫野友美さん

○入場 無料



昨年の大会アトラクション

請求ください

20歳以上の障害者に

特別障害者手当

身体または精神に著しく重度で永続する障害があるため、日常生活において常時特別の介護を要する在宅の二十歳以上の人に、特別障害者手当が支給されます。

○対象

(1) 身体障害者手帳の障害級別の1級または2級程度以上の異なる障害が重複している人、またはこれらの障害と日常生活で常時の介護を必要とする精神障害(精神薄弱の最重度と判定された人を含む)が重複している人

- ある人
- (4) 内部機能の障害で、身体障害者手帳の障害級別の1級程度以上の障害もしくは身体の機能の障害または長期にわたる安静を要する病状が絶対安静の状態である人
- (5) 日常生活で常時の介護を必要とする精神障害(精神薄弱の最重度と判定された人を含む)であって、日常生活での動作および行動に著しい困難がある人
- 支給額 月額22,760円
- 支給月 2・5・8・11月(年4回)にそれぞれ前月までの分
- 支給制限
- (1) 障害者本人または扶養義務者等に一定額以上の所得がある場合
- (2) 施設に入所されている人および病院等に3か月以上入院されている人
- 受給資格の認定
- 手当の支給を受けようとする人は、その受給資格についての認定を受ける必要があります。
- なお、受給資格の認定を受けた人は、認定の請求をした日の属する翌月分から支給されます。

老人作品展覧会 作品を募集 しています

60歳以上の人たちが、余暇を利用して製作した作品を募集しています。

○とき 11月20日～22日

○ところ 福祉センター3F 大ホール

○主催 交野市老人クラブ連合会・交野市

○公募作品 日本画、洋画、書道、陶芸、写真、俳句、手芸、木彫工作物等

○問い合わせ 福祉事務所

○問い合わせ 福祉事務所 (☎92・0121内線503)

○問い合わせ 福祉事務所 (☎92・0121内線503)

バス運行時刻表

バス	停車場所	時刻
1号車	教育文化会館前	11時40分
	第2中学校前	11時50分
	郡津小学校前	11時55分
2号車	星田山手入口	11時30分
	平和台霊園前	11時40分
	星田バス停	11時45分
	北星田バス停	11時50分
3号車	私市3丁目バス停	11時40分
	妙見口バス停	11時45分
	藤が尾2丁目バス停	11時50分
5号車	喫茶のんのん前(私部)	11時45分
	さくら丘住宅バス停(天野が原)	11時50分
6号車	住吉神社前	11時45分
	青年の家前	11時50分
7号車	神宮寺集出荷場前	11時40分
	神宮寺集出荷場前	11時45分
マイクロバス	神宮寺集出荷場前	11時40分
	寺南川橋前	11時45分
8号車	喫茶青山前(青山)	11時40分
	森北1丁目出光興産交野給油所前	11時50分

※大会終了後、乗って来られたバスでお送りします。

鎮守の森・寺の古木など

町の緑を残します

— 防災・環境保全緑地を指定 —



機物神社の樹林

四季それぞれに表情を見せ、人々の暮らしを見守り続けている市街地の樹木・樹林は、残り少ない貴重な自然として、地域の人々の心にやすらぎと潤いを与えています。

市では、これら貴重な市街地の樹木・樹林を身近な地域における自然の財産として、地域の自然保護や潤いのある町づくりに活用し、これから

樹木・樹林の指定一覧表

(敬称略)

所有者	物件名	植生	物件の所在地番
若宮神社	樹林	モチ・カシ・クス等	交野市私市6丁目618
松尾武雄	樹木	ケヤキ	交野市私市1丁目371-1
天田神社	樹林	シイ・カシ・クス等	交野市私市1丁目45 他3筆
機物神社	樹林	マツ・カシ・クス等	交野市倉治1丁目571-1
住吉神社	樹林	クス双幹・エノキ・モミジ等	交野市私部1丁目2520 他7筆
無量光寺	樹木	イチヨウ・カイズカボダイジュ双幹	交野市私部5丁目2930
想善寺	樹木	イチヨウ	交野市私部5丁目2957-1
杉井隆夫	樹木	クス	交野市森南2丁目668
須弥寺	樹木	ヤマモモ・マキ・ケヤキ	交野市森南3丁目790 他1筆
星田神社	樹林	モチ・シイ・カシ・エノキ等	交野市星田2丁目2921
光林寺	樹木	カシ双幹	交野市星田1丁目4143
平井順次	樹木	クス	交野市星田2丁目33-1
星田妙見宮	樹林	スギ・モミジ・シイ等	交野市星田9丁目1109 他1筆
郡津神社	樹林	ケヤキ・ヤマモモ等	交野市郡津1丁目75 他1筆

ていきたいと考えています。そこで市では、九月一日、「交野市自然環境の保全等に関する条例」(昭和六十二年三月二十七日制定)に基づいて市内に残る樹木七件、樹林七件を第一回防災・環境保全緑地として指定しました。

今後は、さらに事業を進めるとともに、指定緑地の標識等の整備を進めたいと考えています。



松尾武雄さん所有の樹林

5) 問い合わせ
文化行政推進室
(☎92・0121
内線21

防災・環境保全緑地として指定することができる緑地は、条例で次のように定められています。

- (1) 無秩序な市街化の防止、公害または災害の防止等のため必要な遮断地帯、緩衝地帯または避難地帯として適切な位置、規模および形態を有するもの
- (2) 神社、寺院等の建造物、遺跡等と一体となつて、または伝承もしくは風俗慣習と結びついて当該地域において伝統的または文化的意義を有するもの
- (3) 古木、生け垣またはその他樹林地等が、地域の特色となる優れた景観となり、かつ、当該地域の快適な生活環境を形成するもの

請求ください

20歳未満の障害児に障害児福祉手当

身体または精神に重度で継続する障害があるため、日常生活において常時の介護を要する在宅の二十歳未満の人に障害児福祉手当が支給されます。

○対象

- (1) 身体障害者手帳の障害級別の1級または2級程度以上の重度の障害がある人
- (2) 身体の機能の障害または長期にわたる安静を必要とする病状があり、その状態が(1)と同程度以上とみとめ

られる人

- (3) 日常生活で常時の介護を必要とする程度以上の精神障害(精神薄弱の最重度と判定された人を含む)のある人

○支給額 月額12,380円

○支給月 2・5・8・11月(年4回)にそれぞれ前月までの分

○支給制限

- (1) 障害者本人または扶養義務者等に一定額以上の所得がある場合
- (2) 施設に入所されている人
- (3) 障害を支給事由とする年金給付を受けている人

○問い合わせ 福祉事務所 (☎92・0121 内線503)

筋ジストロフィー症児(者)巡回検診

とき	ところ
10/20(土)	中央児童相談所 (☎28・0161) 京阪寝屋川市駅下車

受付 12:30~15:30

○問い合わせ

- ・(株)日本筋ジストロフィー協会大阪支部 (☎06・392・9737)
- ・大阪府福祉部障害福祉課 (☎06・941・0351)

府高齢者住宅整備資金貸付

60歳以上の高齢者と同居しているか、または、これから同居しようとする人で高齢者の専用居宅等の増改築または改造をする場合

○貸付限度額 208万1千円

○利息 年3%

○償還期間 10年

○申し込み・問い合わせ 福祉事務所社会福祉担当 (☎92・0121 内線503)

第3回 教育月間

10月21日～12月1日

まなびのまち
——かたの——をめぐして

教育委員会では、毎年、十一月を教育月間と決め、講演会や展示会など多彩な行事を催しています。

今年も、十月二十一日から十二月一日までの間、「まなびのまち」かたのをめぐして」をテーマに盛りたくさんの行事を予定しています。

詳細については、十月に冊子をご家庭にお送りしますが、主なものとして次のようなものがあります。

○第10回記念教育講演会
交野青年会議所では、命の尊さを知っていただき、親子・地域の人々のコミュニケーションの大切さを感じていただくとうと企画しました。

▽とき 10月27日(土) 午後2時～5時

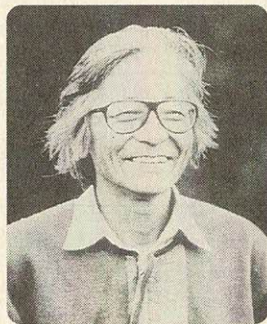

▽ところ 市民スポーツレクリエーションセンター

▽内容
・講演「ムツゴロウ大いに語る」講師 畑 正憲さん
・映画「ぼくと子犬のわんぱく大事件」
▽定員 600人
▽申込み方法 往復ハガキ(1

枚で5人入場可能)を9月30日までに、〒576交野市私部1丁目1番2号(社)交野青年会議所事務局まで郵送してください。

応募多数の場合は、抽選します。

○第2回音楽鑑賞会「ザ・吹奏楽」

▽とき 11月25日(日) 午後2時～4時(整理券必要)
▽ところ 市民スポーツレクリエーションセンター

▽出演 全日本吹奏楽連盟主催の全日本コンクール連続金賞に輝く府立淀川工業高等学校吹奏楽部のみなさん

○第1回青少年健全育成市民大会
▽とき 11月25日(日) 午前10時
▽ところ 市民スポーツレクリエーションセンター

教室生募集

問い合わせ 体育文化センター (☎92・7721)

着物着付け教室

○とき 10月5日(金)～3年前10時～12時 毎週金曜日 午前10時～12時 16回コース
○ところ 体育文化センター
○対象 市民
○内容 着付けの初歩から、人に着せる着付け、帯の変わり結び、小物の組み合わせなどを総合的に学習します。

○とき 10月27日(土)～3年

七宝焼教室(後期)

○とき 10月28日(日)、11月3日(土)・4日(日)・11日(日)・18日(日) 午前8時～10時 5回

初心者軟式テニス・硬式テニス教室

3月23日(土)、毎月第4土曜日(12月のみ第3土曜日)、10時～正午
○ところ 体育文化センター
○対象 市内在住の小学5年生以上の男女
○定員 30人
○参加費 1か月五百円(ただし、月1回材料費実費負担)
○申し込み 10月20日(土)までに10月・11月・12月の参加日を添えて、体育文化センター窓口

○ところ 市民スポーツレクリエーションセンター
○対象 市民
○定員 30人
○参加費 1か月五百円(ただし、月1回材料費実費負担)
○申し込み 10月20日(土)までに10月・11月・12月の参加日を添えて、体育文化センター窓口

11月18日(日)、体育文化センター体育室の一般開放は中止します。

すくすく育児教室(秋コース)

対象児 6か月～1歳6か月で第1子

子供たちの心豊かな発育を願って、すくすく育児教室を開きます。1コース6回のプログラムです。手遊びや赤ちゃん体操で親子楽しく過ごしませんか。

時間

いずれも午後1時30分から

場所

福祉センター1階 和室

申し込み

〈予約制・先着20人〉
四条畷保健所
(☎78・1021)

第1回	10/19(金)
第2回	11/14(水)
第3回	11/28(水)
第4回	12/7(金)
第5回	12/14(金)
第6回	12/20(木)

共催 民生委員協議会婦人部・幼児対策室・四条畷保健所



図書館だより

新着

一般書

〔父よ〕 諸井薫 文芸春秋
 〔夜明けの新聞の匂い〕 曾野綾子 新潮社
 〔群青の湖〕 芝木好子 講談社
 〔壁が崩れるとき〕 巒田隆史 すぎさわ書店
 〔昭南島物語上・下〕 戸川幸夫 読売新聞社
 〔パリからの旅〕 堀内誠一

マガジンハウス
 〔娘への十二通の手紙〕 藤本義一 P H P 研究所
 〔熱帯雨林で私がみたこと〕 キヤサリン・コーフィールド 築地書館
 〔ここがホームシック・レストラン〕 アン・タイラー 文芸春秋



〔忙しい女は手料理がうまい〕 高見澤たか子 海竜社
 〔アガサ・クリステイーの誘惑〕 芳野昌之 早川書房
 〔ビジネスマン90年代の選択〕 早川和広 世界文化社
 〔雨物語〕 半村良 講談社
 〔癒しのワークシヨップ〕 松井洋子 太郎次郎社
 〔歌舞伎町ちんじゅら行進曲〕 成美子 徳間書店
 〔遠い太鼓〕 村上春樹 講談社



児童書

〔びよんびよんうさぎびよん〕 ヨゼフ・グッゲンモース セラー出版
 〔地図にない島へ〕 武田英子 農山漁村文化協会
 〔おとうさんといっしょ〕 ちだよしはる ポプラ社



〔極北のおもいで〕 ノルミー・エコーミヤク リプロポー ト
 〔マンホールからこんにちは〕 伊東寛 福武書店
 〔クルリンたちのゆかいなくらし〕 コンスエロ・アルミホ 福音館書店
 〔鳥と話したふしぎな夜〕 キヤサリン・スコウルズ 文研版
 〔パノラマ大宇宙1こども惑星の旅〕 岩崎賀都彰 平凡社
 〔海に消えた56人〕 島原落穂 童心社
 〔タイコンデロンガのいる海〕 田中資二 岩崎書店



〔なぞなぞアルファベット〕 きたむらさとし 佑学社
 〔ミリーの幸福〕 T・ハッピー ライト 評論社
 〔お月さまをめざして〕 ゲルター・ワグナー ほるぶ出版
 〔かぞえうたのほん〕 岸田衿子 福音館書店

ブンブン号の巡回日程

ステーション名	時間	曜日	9月	10月
妙見坂W-3棟前	14:00	木曜	13	11
森南3丁目	15:00			
南星台公園	15:30			
星田山手1丁目 (どんぐり公園)	16:30			
星田山手3丁目	10:00	土曜	8	13
郡津駅前	11:30			
私市会館	10:30	水曜	5	3
妙見口(バス停前)	11:30			
私市山手ちびっこ 広場	13:30			
水道局正門前	14:30			
藤が尾会館	15:00	19	31	
妙見東	16:30			

消費者相談

クーリングオフについて

(契約の解除)

突然、街頭で声をかけてきたり、家にやってきたセールスマンの勧めで、商品やサービスの提供等を有料で受ける契約を結ぶことがあります。

このように店舗以外の場所、商品等の購入契約を結んでしまった場合で、後日契約を撤回したいとき、『クーリングオフ制度』といった、一の要件や手続きによって、契約を解除することができる制度があります。

「訪問販売等に関する法律」では、契約後八日以内

に消費者が業者に「書面」で契約の解除を申し出れば、無条件で契約を解除することができます。

しかし、契約金額が三千元未満のものや化粧品等の消耗品を使用した場合、八日以内であってもクーリングオフ制度による契約解除はできないことになっています。

訪問販売以外のものでも「クーリングオフ制度」を設けているものがあります。

クーリングオフできる期間は、マルチ商法は十四日、現物まがい商法は十四日、営業所以外で行う土地・建物の取り引きは八日、営業所以外で注文した海外先物取引は十四日、新聞の購読契約は八日、生命保険の加入契約は八日です。

① 契約を解除したい場合には、契約解除通知は「内容証明郵便」で出すのが確実な方法です。

「内容証明郵便」の書き方については、次号でお知らせします。

(消費生活コンサルタント)

世界の国から花博へ③ ケリー・リーチーさん

レポーター
清水美衣

3回目のインタビュはオーストラリアからのケリー・リーチーさん(21歳)にさせてもらいました。

私が英語で聞こうとしたら、「ノウ! 私、日本語分かりますから、大丈夫です」と言ってくださり、ホッと一安心。聞けば聞くほどホントに上手なのです。
Q 花博でしている仕事の内容は
A 阪急の「shu-pop-pop」というおみやげ屋さんで働



あのね、桜の木がとってもきれいですね。春になると桜の木がある山なんか、ピンク色になるところなんて、ほんとにいいです。

Q オーストラリアで一歩花がきれいな時期は10月ですね。この時期には、観光客がたくさん来ますね。
Q 日本の花をどう思いますか。

Q 交野に住んでみて、印象はいかがですか。
A 静かですね。ホント、静かです。日本(交野)の生活の中で不思議に思ったりすることはあります。まだ使えそうなもの

のを捨てたりするのは、もったいないですね。日本のごみを集める車は音楽が鳴るんですね。全然知らなくて分かったときはびっくりしました。
Q 関西弁を聞いて、どう感じますか。
A オーストラリアである程度日本語を勉強してきたのですが、お客さんに「これなんぼ」と言われたときは全然分からなくてびっくりしました。今ではお客さんの大阪弁にも随分慣れました。とても面白い言葉だと思いますね。
A 大阪弁を使って、お客さんとの交流を大切にしていてほしいですね。

ボランティアの輪

レポーター
山際佐代子

昭和52年、交野小学校のさくらんぼ学級(肢体不自由児学級)の給食介護の協力をきっかけに交野市ボランティア協会(福永松栄会長)が誕生しました。

在宅障害者のための青年学級をつくり、毎水曜日の午前中2時間、ボランティア

交野市ボランティア協会
問い合わせは福永さん ☎
91・4666)まで

Aの主婦が随時12人ほど集まっています。
私がお訪ねした日には、おじやみ作りをされていきました。また、いずれどこかへ寄付しようと、座ぶとん作りもすすめられていました。とにかく、気長にコツコツ楽しくすることで、お金にはかえられない喜びをもらっているそうです。
その他、月1回さくらんぼ学級での散髪。独居老人の給食サービスの手伝い。

春の校外学習への招待、夏の親子キャンプの手伝い、秋のイモ掘り、冬のクリスマス会と、社会参加とふれあいの機会ももっております。
今後は老人介護もしていきたいと愛情のある抱負を語ってくださいました。
ボランティアという言葉は知っていても、その内容や活動をしている人たちのことまでは知らない人が多いと思います。気づかないでいるのではないでしょう。感謝の気持ちを愛情で返す—これがボランティア活動につながるのかもれません。

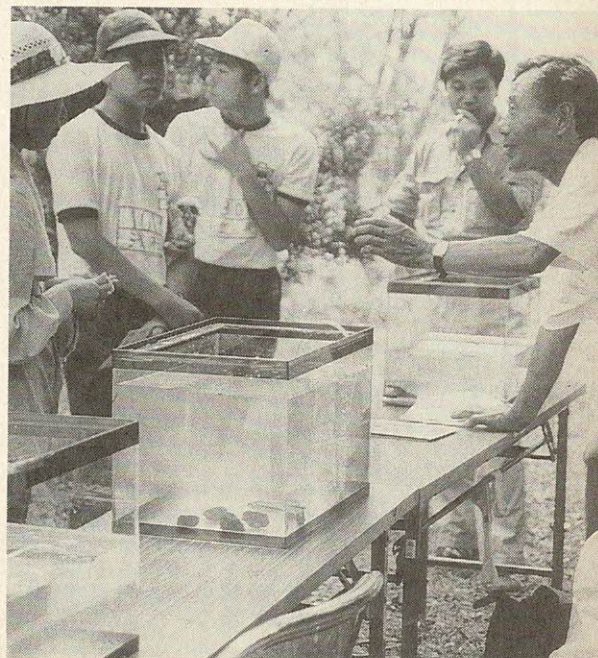

水質環境 モニタリング

サワガニ、カワゲラ：
レポーター
小川美恵子

7月23日(月)、府民の森くろんど園内尺治川で、2年度水質環境モニタリングが行われました。
炎天下の中、子供連れや年配の方々、112人が参加。私市駅からハイキングコースを徒歩で約50分。コンクリート道を一歩山へ入ると、あたり一面ひんやり心地よい空気が漂い、暑さも忘れ清らかな流れに思わず手を入れたくなりしました。

昼食を済ませ一服の後、水生生物、魚、植物を観察

しました。素足で川に入り小石をめぐると、サワガニ・カワゲラ、トンボ等の幼虫等珍しい生物に大人も子供も時間を忘れ必死に探しました。2時間あまりの間では、自然の営みの中で生物が私たちの生活にどのようにかかわっているのか深く理解できるまでには及びませんでした。水生生物や魚が水を汚す物質を体の中に取り込んで水をきれいに浄化する能力があるということは大発見でした。私たちが毎日安心して水を使用できるのは、多くの魚たちの棲める環境がまだ残されているからです。
人間と深くかかわっている自然、自然を守るのも壊すのも私たち。一人一人が身近な環境に関心と認識をもち、生活や活動を見つめ直していくことが大切です。

市議会本会議

傍聴してみませんか

今回は、本会議を傍聴し、レポートしました。
 市議会定例会は年4回、3月、6月、10月、12月に市長の招集で行われ、他に臨時会が開かれることもあります。
 本会議は平均して4日間、すべて公開されているので、自由に傍聴できます。
 傍聴手続きは、簡単。希望者は、本庁3階の議会事務局で、住所・氏名を記入し傍聴券をもらうだけです。傍聴券は、帰りに議会事務局へ返してください。3階に議場があり、傍聴席は50席です。

レポーター
馬場奈於美

本会議は通常午前10時に始まり、昼休みのあと、午後1時ごろから審議が再開され、5時ごろ終了します。6月26日の一般質問では、より明るく住み良い交野市にするために、議員の質問、市長等の答弁が取り交わされていきました。どのテーマ

も、私たちの生活に密着した問題の討議です。傍聴者も双方の熱弁を熱心に聞き入っていました。
 議会だよりで一般質問等の報告がありますが、ページ数も限られており、一番論点になったことを中心に掲載されています。私たちの代表者として選んだ議員が、市民の声を市政に反映させていくための議会です。自分の耳で、直接聞いてみることも大切かと思えます。

観察されたもの

水生生物	魚	植物
サワガニ	カワムツ	タデ類
カワゲラ	ドンコ	チヂミザサ
ヘビトンボ	メダカ	ウナギツカミ
カゲロウ	ブラックバス	ヒメジョオン
トンボ		
カワニナ		
ヒル		
イトミミズ		
ザリガニ		

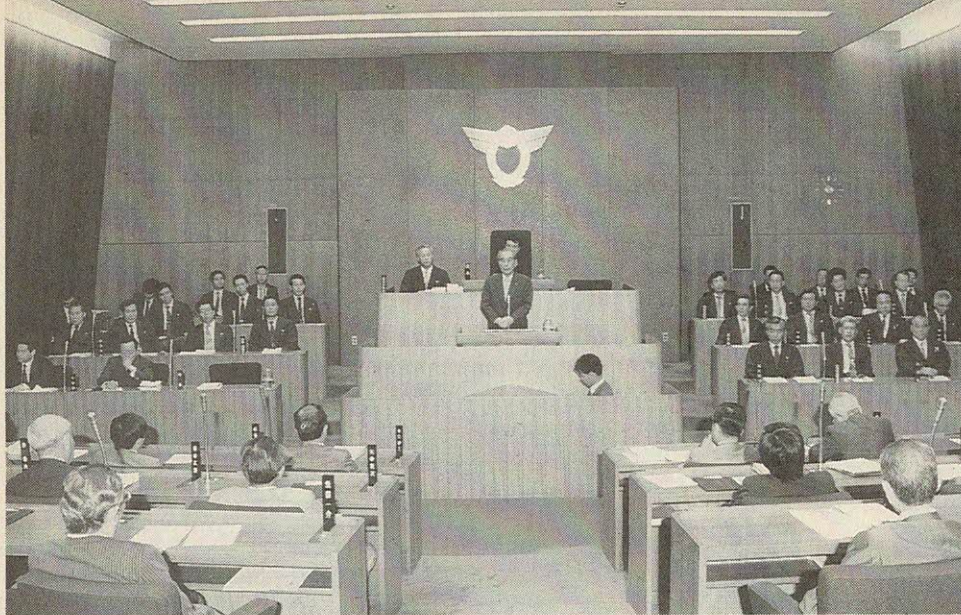

平成2年度第2回議会定例会（6月11日）

本会議の日程はテレホンサービス（☎92-1599）でお知らせしています。（問い合わせは議会事務局まで）



ジュニア水泳教室
泳げるようになります

なりました

レポーター
中川佳子

泳げる人も泳げない人も、夏は水泳教室で体力づくり。8月13日から18日まで岩船小学校のプールで市内在住の小学生4、6年生を対象にした「ジュニア水泳教室」が開かれました。
 コースは初級・中級があります。8月14日（火）、25歳泳げない人の初級クラス（男女40人）を訪ねました。
 夏空の下に明るい歓声が響く中、子供たちは伸び伸びとコーチの指導を受けていました。
 まずビート板の上に両手
 そろえて乗せバタ足で進みます。
 「ゆっくりと真すぐに進むこと」との声に、全員真剣な表情で練習に励んでいました。
 泳げるようになるには、まず水に慣れること。次に水中で目が開けられ自分の動きが確かめることができれば上達したといえるそうです。
 初心者の中には、6日間の練習後、2百メートル泳げるようになった人もいて、びっくりさせられました。
 「とても上手になったのとお父さん、お母さんも大喜びです。今度は海で思いっきり泳ぎたい」と笑顔で白い歯をのぞかせ楽しそうに話してくれた女の子もいて、4人のコーチはとても満足そうでした。



▲カブト虫やサワガニをプレゼント



▲少年少女合唱団の歌声がひびく



EXPO'90 盛大に交野市の日

8月8日(水)の「交野市の日」には花博イチョウ館すきやねんプラザに市民260人が集いました。38℃という暑さの中、正午にジュニア吹奏楽団のファンファーレでオープン。ステージでは市内の婦人団体が「交野音頭」「河内音頭」「サクラ サクラ」を踊り、少年少女合唱団は「手のひらを太陽に」等8曲をさわやかに歌いあげました。パネル展示・姉妹都市・自然とのふれあい・ぶどう紹介コーナーで交野市を一生懸命PRしました。

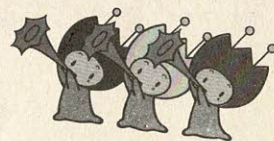

▼これな〜に？ 自然とのふれあいコーナー

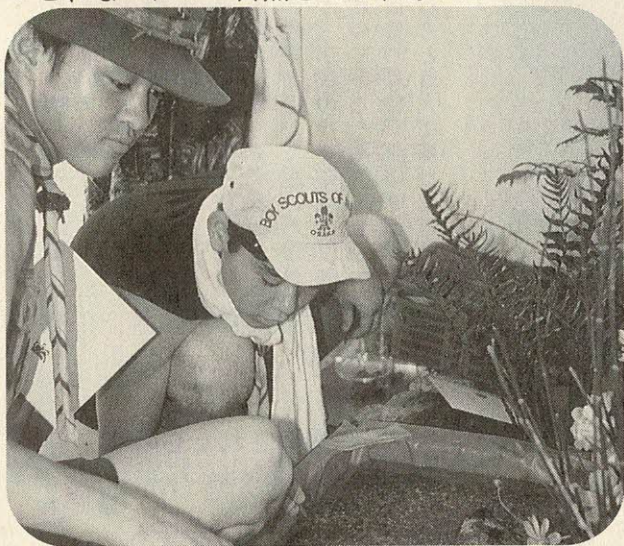

▼2時間も踊り続けました



▶歓迎の花束



▲ジュニア吹奏楽団



FOOD PRICES

(食料品の価格)



英会話講師
アラン・サンドバーグさん

先日、コリングウッド市を訪れた訪加団員がコ市の典型的な日用品の広告(チラシ)を持って帰ってきました。私が交野市で買い物をした経験からすると、食料品の価格がコ市よりかなり高いという印象を受けました。

コ市の食料品の価格

- ツナの缶詰 184g—130円
- 冷凍舌びらめ 350g—480円
- 鶏胸肉 500g—310円
- 鶏もも肉 500g—102円
- 牛ステーキ肉 500g—260円
- 豚ステーキ肉 500g—620円
- 玉ねぎ 500g—60円
- じゃがいも 4.5kg—130円
- ハム 500g—260円
- バナナ 500g—50円
- すいか(大) 1コ—520円
- 種なしぶどう 500g—115円
- 食パン(1本) 675g—130円
- インスタントコーヒー 200g—520円

英語って面白い

The boy is a chip off the old block. 下線部をどのように訳したらよいでしょうか。英語または日本語(ローマ字)で書いて送付してください。5人に記念品をプレゼントします。

○送付先 〒576 交野市私部1丁目1番1号 交野市役所 広聴広報課
○締め切り 9月20日

<8月号の訳>

a piece of cake→easyの訳をお寄せくださいましてありがとうございました。

(敬称略)

- ▶簡単 (南星台 望月健太郎、向井田 青山茂)
- ▶へのかっぱ (私市山手 前川佐成史)
- ▶朝飯まえ (青山 襖田友子)
- ▶お茶の子さいさい (私市 浜嶋ゆかり)

市の人口

	8月末現在	月の動き
人口	66337人	出生 33人
男	32876人	死亡 27人
女	33461人	転入 258人
世帯数	20304	転出 307人

8月の火災と救急

	火災出動	救急出動
8月	1件	110件
2年累計	16件	881件
元年同期	10件	765件

8月の交通事故

	発生	死亡	けが
8月	18件	0人	18人
2年累計	164件	4人	180人
元年同期	151件	1人	189人

スナップ



▲夏祭りに善意の和

8月16日(木)、Aコープ交野店駐車場で夏祭り納涼大会が催されました。交野中央商店会65店舗が協賛金の一部と募金を善意銀行に預託、街燈・ごみ箱も設置してクリーン作戦に協力しています。

▼それ1、2、3

眠むそうな顔もラジオ体操を終えて帰るころには目もパッチリ。出席カードをもらってさわやかな1日がスタート。(7月24日、幾野4丁目グラウンド)

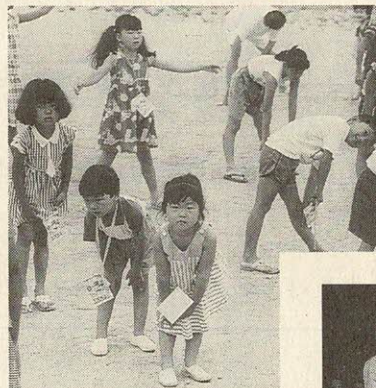

▶気力充実

8月2日~14日、消防団員が第4中学校校庭で規律訓練に励みました。郷土を愛する団員たちの勇姿に敬礼!



▲安全を確認

8月2日(木)、長宝寺小学校で自転車安全教室が開かれました。郡津と松塚、幾野の子供たち94人が参加。自転車の点検と乗り方の指導を受けました。



健康は自分で管理

総合健診

総合健診を受診して、健康チェックをしましょう。
11月分以降の予約を受け付けています。

○とき 毎月第1水曜日

○ところ 保健センター

○対象 40歳以上の市民

○内容 問診・血液検査・心電図検査・血圧測定・身体測定・検尿・胃がん検診・肺がん検診(結核検診)・大腸

検診

女性には、乳がん検診・子宮がん検診(けい部・体部)

○結果 医師から個別に結

果

○結 果

○結 果

○結 果

○結 果

○結 果

○結 果

○結 果

○結 果

○結 果

○結 果

○結 果

○結 果

○結 果

○結 果

○結 果

○結 果

○結 果

○結 果

○結 果

○結 果

○結 果

○結 果

○結 果

市民健診日程表

と き	と ころ	内 容
9月 21日(木)	星田山手集会所	胃がん検診
10月 2日(火)	星田市民センター	胃がん検診
10月 25日(木)	保健センター	胃がん・肺がん・大腸 子宮がん・乳がん検診
12月 21日(金)	保健センター	胃がん・肺がん・大腸
2月 21日(木)		

○受付時間 9:00~11:00

費用が免除される人

次に該当する人は、健(検)診費用が無料です。
○70歳以上の人(受診時に医療受給者証を提示してください)
○生活保護世帯および市民税非課税世帯に属する人(あらかじめ健康管理室まで申し出てください)

市民健診

市内の各地区の集会所等で市民健診(集団健診)を実施します。

○とき・ところ 上表

○対象 16歳以上の市民

○内容 問診・身体計測・聴打診・血圧測定・検尿・血液検査・結核検診

40歳以上の人は心電図検査・胃がん検診が加わります。

なお、会場によっては肺がん検診・大腸検診・子宮がん検診・乳がん検診も受診でき

ます。

○結果 医師から個別に結

果

○結 果

○結 果

○結 果

○結 果

○結 果

○結 果

保健所だより

問い合わせは四条畷保健所
☎78-1021

乳幼児の相談・健診には母子健康手帳を持ってきてください。

○実施場所(四) — 四条畷保健所 (保) — 保健センター (福) — 福祉センター

— 一般健康相談 (四)

○毎週火曜日 9:30~10:30
胸部レントゲン検査 風しん抗体健診 血液検査

— 食事栄養相談 (四)

○予約制
高血圧や糖尿病などの食事療法

— 精神衛生相談 (四)

○予約制
精神障害とアルコール中毒

— 療育相談 (四)

9月18日(火) 13:00
先天性股関節脱臼の早期発見
大腿四頭筋拘縮症など

— 3か月児健診(保)

10月9日(火) 13:00~14:00
対象は2年6月生まれの乳児

— 3歳児健康診査(保)

9月27日(木) 13:00~14:00
対象は62年7・8月生まれの幼児

— 妊婦教室(保)

10月3・17・24・31日いずれも(火)
13:30~16:00 4回で1コース

— 離乳食講習会(福)

9月26日(水) 13:30実演と試食

— 母乳育児教室(福)

9月19日(水) 予約制

1歳6か月児健診

○とき 9月18日(火)
13:00~14:30

○ところ 保健センター

○対象 元年2月生まれの幼児

痛風の方のための調理実習

足の親指、かかとなどが突然痛みだし、赤くはれあがる痛風。95%が中年の男性に発生します。

痛風発作を予防するために尿酸値を下げ、体重調整を目標にした食事療法を学びましょう。

○とき 10月4日(木)・11日(木)
13:00~16:00

○ところ 福祉センター

○講師 健康管理室栄養士

○費用 無料

○定員 30人

○申し込み 健康管理室

噛むことが健康に一番

噛むということは、食物を砕くばかりでなく、胃腸の消化吸収を助けたり、精神的に満足感を与えたり、生きがいのある人生を支えるといった役割を担っています。

健康で楽しい生活を送るために勉強しましょう。

○とき 10月25日(木)
14:00~15:30

○ところ 保健センター

○講師 枚方歯科医師会交野班
雲川晃歯科医院
雲川 晃さん

○対象 市民(30人 予約制)

○参加費 無料

○申し込み 健康管理室

新3種混合を接種できない幼児

麻しん(はしか)の予防接種の申し込みを受け付けています。

新3種混合(麻しん・おたふくかぜ・風しん)予防接種についても、保護者の申し出により受け付けます。

○とき 9月1日~3年2月28日

○ところ 市内の内科・小児科

○対象 満1歳~6歳未満の幼児

○料金 ▽麻しん 2千円

▽新3種混合 3千5百円

ただし、市民税非課税世帯および生活保護世帯は無料

○申し込み 健康管理室または星田出張所

○麻しんの予防接種をすでに受けた幼児と麻しんにかかった幼児

○すでにおたふくかぜ・風しんの予防接種を受けた幼児とおたふくかぜ・風しんにかかった幼児

ツベルクリン反応検査とBCG接種日程表

ツベルクリン 反応検査	判定および BCG接種	受付時間 13:45~15:00
10月2日(火)	10月4日(木)	星田市民センター
10月3日(水)	10月5日(金)	保健センター

(注) 朝の体温を計っておいてください。

ツベルクリン
反応検査と
BCG接種

ツベルクリン反応検査およびBCG接種を上表の日程でします。

母子健康手帳と印鑑、筆記用具を持ってきてください。個人通知はしません。

○対象 生後3か月から48か月までの乳幼児
ただし、BCG接種を一度受けた人や、最近、はしか、

風しん、水ぼうそう、おたふくかぜにかかった人で、治ってから一か月たっていない乳幼児には受けさせないでください。

○判定 ツベルクリン反応検査後2日目(48時間後)に判定し、陰性の人にはBCGを接種

ツベルクリン反応検査を受けられない人

○著しい栄養障害の人
○重傷または熱のある病気の
○まん延性の皮膚病の人

BCGを受けられない人

○著しい栄養障害の人
○重傷または熱のある病気の
○1か月以内にはしか、風しん、小児マヒ、おたふくかぜなどの生ワクチン予防接種を受けた人

○ツベルクリン反応検査で水ぼうそうなど強い反応がでた人
○しっしんなどで副腎皮質ホルモン剤を使っている人

○まん延性の皮膚病の人
○今までの予防接種や外傷などでケロイドができた人
○1か月以内にはしか、風しん、小児マヒ、おたふくかぜなどの生ワクチン予防接種を受けた人

むし歯ができる、歯を削り、つめたりかぶせる治療や歯を抜いて入れ歯にしたたりすることは、今では普通のこととなっています。

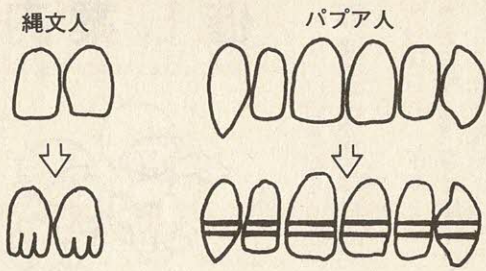

一生自分の歯で食べよう

歯のこぼれ話

枚方歯科医師会交野班
雲川晃

られました。

例えば、ニューギニア西部のパプア人は、上あごの前歯と犬歯、計六本を石ですり減らし、さらにすり残しの歯冠の外側(唇側)には、横の方向にエナメル質を削って筋をつける風習があるといわれています。

石で歯をすり減らすのは、さぞ苦痛がともなうことであります。

このような歯の加工(治療)をおこなうのは、もっぱら文明人・現代人に限られているが、未開人や古代人の間にも、別の意味の歯の加工が広く見

現在の良く削られる器具を使用しても、ものすごい苦痛があるのですから……。

また、パプア人と逆に、切歯に縦に切り込みをつけ、前歯をフォークのような形にする変形の例もあります。

わが国でも縄文時代の人骨には、その例が非常に多いようです。その多くは、男女とも、上あごの左右の犬歯と下あごの切歯四本を抜くか、上下とも犬歯を抜く形式のもので、その他第一小臼歯も抜歯の対象になり、また抜歯が非対照的におこなわれる例も少なくないそうです。

このような歯の加工の風習がどうして起こったのか、その起源は遠く石器時代の呪術や宗教的にさかのぼるであろうが、現実的には歯の加工にかぎらずこのような肉体的な変形が、彼らの成人式に関係していると考えられます。つまり、一人前の成人として、社会の一員に加わるためには、あらゆる苦痛にも耐えていく力がなくてはならないわけで、その試練として、このような肉体的な苦痛が与えられる、というわけです。私たちの成人式は、縄文人に比べると楽で、申し訳ないようですね。

高血圧教室

とき・ところ	内 容
10月19日(金) 保健センター	開講式 講義「高血圧となかよくつきあう方法」 枚方市医師会交野支部会員 山添医院 山添きぬさん
10月26日(金) 福祉センター	調理実習と講義 「高血圧を予防する食生活」 石川栄養士
11月9日(金) 保健センター	グループワーク 「日常生活の注意」 保健婦
11月16日(金) 体育文化センター	講義と実技 「高血圧と運動療法」 増田運動指導員
↓	調理実習・体操・グループワークを 随時行いながら自宅研修
2月下旬 保健センター	閉講式 記念講演

「健診で血圧が高いといわれた。高血圧症で薬を飲んでいる。しかし自覚症状がまったくない。」という人が多いようです。

高血圧症の怖さは気付かない間に動脈硬化が進むところにあります。食事や生活習慣を振り返り、健康な生活に取組みましょう。

○とき・ところ 左表13:00~16:00

○対象 高血圧の市民

○定員 30人(予約制)

○費用 無料

○申し込み 健康管理室

(注) 事前に健診を受けていただきます。

あなたの心臓大切にしていますか
心臓病の原因と予防

心臓病といっても動脈硬化が土台となって起こるもの、心臓の弁や筋肉に故障が生じて起こるもの、先天的の心臓病など、さまざまな病気があります。心臓の健康について一緒に考えましょう。

○とき 10月30日(火)13:30~15:00

○ところ 保健センター

○講師 枚方市医師会交野支部会員 野村医院 野村望さん

○対象 市民(30人 予約制)

○参加費 無料

○申し込み 健康管理室

催し案内



郡津区民まつり

9月16日(日)、午前9時～、郡津小学校。内容は郡津区民の作品展示や発表会。

☆記念講演(午前10時～11時50分)

講師 中村鋭一さん

☆作品展示部門

絵画・書道・手工芸・花木類など

☆発表部門(午後12時～4時)

舞踊・謡曲・琴演奏・剣武型・カラオケなど

☆模擬店部門

おにぎり・野点・流しそうめん・おでん・古書ガレージセールなど

☆ゲーム部門

じゃんけんゲーム・福引
主催は郡津区。問い合わせは郡津公民館(☎91・8155)

“釜本” サッカー教室

9月24日(月)、午後0時～4時、私市小学校。内容は講演会とサッカー教室(小学校4年～6年)。対象は市民。講

—原稿募集—

“ひろば”は市民みなさんのページです。心あたまる話や地域の話題・写真・イラストなどをお寄せください。

投稿は400字以内にまとめ、住所・氏名・電話番号を書いてください。

記念品を進呈します。

○締め切り

毎月15日

○送り先

交野市役所

広聴広報課

(〒576 交野市

私部1丁目1

-1)

秋の果実を描く

交野水彩画写生会

9月21日(金)、午前9時～、福祉センター。内容は果実の水彩画写生。対象は成人市民。初心者歓迎。参加費は三百円。写生道具・ナイフは各自持参。申し込みは直接会場。問い合わせは鳥居さん(☎91・4892)

在宅老人への

福祉サービス

ホーム明星

9月20日(木)・10月1日(月)・11日(水)、午前9時30分～午後3時30分、軽費老人ホーム明星(送迎あり)。内容は映画・カラオケ・入浴・囲碁など。対象は市内在住の老人(60歳以上)。定員は60人。利用料

豆腐を

作りませんか

優れた植物性たんぱく質と豊かな滋味、ダイエット食品として、脚光を浴びている、豆腐を手作りしませんか。そのほかに、「おから」を使ったクッキー・豆腐の三色だんご等も講習します。

9月28日(金)午後1時30分、福祉センター。対象は市民。参加費は無料。エプロン・筆記用具は各自持参。主催は交

親の会バザー

9月28日(金)、午前10時～正午、Aコープ星田店前。内容は手作り品・家庭用品などの販売。対象は市民。主催は交野市障害児(者)親の会。問い合わせは斉藤さん(☎92・0546)

絵本入門講座

10月1日(月)・10月25日(木)・11月29日(木)、午前9時30分～正午、さくら丘自治会館(天野が原町2丁目)ほか。内容は大人と子供が絵本を楽しめるように。対象は市民。講師は花木恵子さん(10月1日)。参加費は無料。保育の申し込みは前日まで(柳田さん☎91・0595費用三百円) 主催はかたの子ども文庫連絡会。申し込みは当日会場。問い合わせは加藤さん(☎92・2787)

飢餓を終わらせる

運動に参加して

寺3丁目 黒瀬あゆり(13歳)



右から2人目

私は、七月二十一日～二十五日まで、カナダ・バンクーバーで開かれた「ユース・エンディング・ハンター」主催の「世界の飢餓(きが)を終わらせるための国際会議」に参加しました。

初め、カナダへただで行けるなんて、こんな「おいしい」話はないと思い、一次のレポートを提出、トンソンと面接審査まで行き、大阪では、私一人、とてもプレッシャーでした。

今、思い返してみると、色々な事を学びました。例えば、世界では一年間に千三百万人、千八百万人、一日に三万五千人、一分間に二十四人が飢餓のために死んでいます。そのほとんどがアジアやアフリカ、中南

米に集中し、さらにほとんどが五歳以下の子供です。しかも、このうち九十%は慢性的で執拗(しつよう)に続く飢餓―静かなる虐殺―によるものです。今でも死んでいっているのです。TVを見て、今、ボケッとしている今、楽しくおしゃべりしている今、その今の一分一秒が大事なんです。私は、この会議に参加できたという、一つのチャンス(機会)をつかみました。そして、今、私は、みなさんに私の体験したことを知ってもらおうと、私のできることだと考えています。これを機会に、みなさんも「静かなる虐殺」を終わらせる運動に目を向けてみてください。

大阪産大

市民講座

9月29日(土)・10月6日(土)・10月13日(土)・10月20日(土)・10月27日(土)・11月3日(土)、午後2時～3時30分、大阪産業大学9号館(大東市)。内容は自史を通して「昭和」をふりかえる。参加費は千円(資料代含む)。定員は100人。

主催は大阪産業大学学会。申し込み・問い合わせは大阪産業大学学会市民講座係(☎75・30001内線2811)

直接集合場所。問い合わせは成田さん(☎91・4013)

ハイキング(一般向き)

千早城跡から

金剛山頂へ

9月23日(日)、JR河内磐船駅前に午前8時集合。雨天は9月30日(日)に順延。行程は10^キ。行き先は千早城跡から金剛山頂へ。参加費は1世帯二百円。交通費は各自負担。弁当・雨具は各自持参。主催は交野ハイキング同好会。申し込みは直接集合場所。問い合わせは岩花さん(☎92・7227)

秋季俳句

作品展示会

10月9日(火)～16日(火)、午前9時～午後4時、体育文化センター1階ロビー。内容は交野俳句会作品発表。入場は無料。主催は交野俳句会。問い合わせは池見さん(☎91・0169)

歩こう会(一般向き)

河内飛鳥路を歩く

「その1」

9月22日(土)、JR河内磐船駅前に午前8時集合。雨天は9月29日(土)に順延。行程は12^キ。行き先は竹内集落から平石峠・高貴山。参加費は1世帯二百円。交通費は各自負担。弁当・雨具は各自持参。主催は交野歩こう会。申し込みは

みんなの

みは直接会場。

親子の部

毎週水曜日、午後1時～2時、武道館。内容は音楽に合わせて体を動かすやさしいダンスやゲームなど。対象は3歳から就園前の幼児と親。指導は総合体操資格取得者・AMJインストラクター足立さと子さん。人数は20人(10組)。入会金は千円。会費は1か月二千五百円。申し込みは直接会場。問い合わせは吉原さん(☎92・3928午後7時～9時)

フローラサークル

第1・3水曜日、午前9時30分～午後0時30分(午前の部)と午後1時30分～4時30分(午後の部)、武道館。内容は創作染の花。対象は市民。指導は松井扶久子さん。人数は10人。入会金は千円。会費は1か月二千円。申し込み・問い合わせは松井さん(☎91・1347)

交野市卓球連盟

せは山下さん(☎91・1768)か瀬川さん(☎91・7972)

毎週水曜日(月4回)、午前9時30分～正午、武道館。内容は着装の初歩から現代マナー及びきものの知識。対象は市民。指導は田辺光江さん(社)全日本きものコンサルタント協会)。人数は20人。入会金は二千円。会費は1か月二千五百円。申し込み・問い合わせは直接会場か田辺さん(☎93・1535)

会員募集



親子体操

体操連盟

ママさんの部

毎週火曜日、午前10時30分～11時50分、福祉センター。内容はやさしいエアロビクスとストレッチ体操。対象は幼稚園児から小学生までの子供を持つ母親。指導は総合体操資格取得者・AMJインストラクター足立さと子さん。人数は10人。入会金は千円。会費は1か月二千円。申し込みは

和装技術研究会

毎月1・2・3火曜日、午前9時30分～正午と午後7時～9時、武道館。内容は着装の初歩から講師認定まで。対象は高校生以上の女性。指導は山下千鶴子さん(きものコンサルタント)。人数は30人。入会金は千円。会費は1か月二千円。申し込み・問い合わせ

装道きもの交野教室

大会結果

敬称略

第6回わんぱく相撲全国大会

7月29日(日)、第6回わんぱく相撲全国大会、東京国技館。

◇小学5年生の部
①三好正人(梅が枝) ③細川貴弘(私市山手)

◇小学6年生の部
③宇田豊(私市山手)

◇団体戦
②交野Aチーム(三ツ川勝也・三好正人・宇田豊)

寄付

善意銀行

交野市社会福祉協議会の善意銀行に次のみなさんから預託していただきました。

◇寺の小山由美さんから一万円

◇私部の久保富士雄さんから三千四百二十八円

◇幾野の一市民から二千元

◇交野市農協婦人部から二万七千元

◇交野まつり実行委員会から一万二千七百六十六円

相談室

(無料)

☆一人で悩まず、お気軽にご相談ください。

○法律相談

▶9月20日(木)、▶10月4日(木)、いずれも午後1時～3時、福祉センター。定員8人(当日受付)。担当は弁護士。問い合わせは広聴広報課

○行政相談

▶9月22日(土)・午後1時～4時、倉治公民館。担当は行政相談委員。問い合わせは広聴広報課

○土地・建物相談

▶10月16日(火)、午後1時～4時、福祉センター。担当は不動産鑑定士。問い合わせは広聴広報課

○消費者相談

▶毎週火曜日・午前10時～午後4時
▶毎週金曜日・午後1時～4時、いずれも市役所1階産業生活課。担当は消費生活コンサルタント。電話相

談は毎日受付。問い合わせは産業生活課

○交通事故相談

▶10月9日(火)、午前10時～午後3時、福祉センター。担当は交通事故相談員。問い合わせは交通防災課

○園芸相談

▶9月27日(木)、午後1時～4時、市役所緑地公園課。担当は緑地公園課職員。問い合わせは緑地公園課

○結婚相談

▶毎月第2・4水曜日、いずれも午後1時～4時、福祉センター。担当は民生・児童委員。問い合わせは社会福祉協議会

○心配ごと相談

▶毎週水曜日、午後2時～4時、福祉センター。担当は民生・児童委員。問い合わせは社会福祉協議会

○児童相談

▶毎週木曜日、午前10時～正午、福祉センター。担当は大阪府中央児童相談員。問い合わせは福祉事務所

○障害者福祉相談

▶毎週火曜日、午後1時～4時、福祉センター。担当は交野市身体障害者福祉相談員。問い合わせは福祉事務所

○母子福祉相談

▶毎日(土曜日の午後と休日は除く)午前9時～正午・午後1時～5時、福祉センター。担当は大阪府母子相談員。問い合わせは福祉事務所(注)事前に電話連絡が必要。

○教育相談

▶毎日(祝日のみ除く)、午前10時～午後5時、教育センター(長宝寺小学校内)。担当は教育相談員。問い合わせは教育センター☎92-8627

○でんわ育児相談

▶毎週水曜日・あまだのみや幼稚園☎92-1351 ▶毎週木曜日・あさひ幼稚園☎92-0206、▶毎週金曜日・くらやま幼稚園☎92-8433。いずれも午後1時～3時(祝日の場合は除く)。担当は各幼稚園の園長補佐・主任保育。問い合わせは各幼稚園

○でんわ健康相談

▶毎日(土曜日の午後と休日は除く)午前9時～午後5時、保健センター。担当は保健婦・栄養士。問い合わせは健康管理室☎91-8124

○40歳以上の健康相談

▶毎週水曜日、午前10時～11時30分
▶毎週金曜日、午後1時30分～3時

いずれも保健センター。担当は保健婦・栄養士。問い合わせは健康管理室

夜間・休日診療

診療科目は内科・小児科

○夜間救急センター

▶毎日、午後10時～午前0時30分。北河内夜間救急センター(寝屋川市豊野町15-10・寝屋川市役所北側)問い合わせは同救急センター☎21-3003

○土曜休日夜間急病センター

▶毎週土・日曜日・祝日、午後6時～9時。交野病院内急患用診療室。問い合わせは同急病センター☎93-1520

○休日診療

▶毎週日曜日・祝日、午前10時～正午、保健センター。問い合わせは健康管理室☎91-8124

粗大・不燃物ごみ

○ごみは、当日の朝9時までに出してください。

○指定日・指定時間・指定場所以外のごみ出しは、やめましょう。

環境第1課☎92-2471

収集日

	とき	ところ
9月	26日(水)	星田、南星台、星田北
	27日(木)	星田山手、私市山手
	28日(金)	青山、向井田
10月	3日(水)	倉治、東倉治、神宮寺
	4日(木)	天野が原町
	5日(金)	寺、寺南野、傍示、森北、森南
	10日(水)	幾野、郡津、松塚
	11日(木)	私市
	12日(金)	梅が枝、妙見東
	17日(水)	私部、私部西、私部南
月	18日(木)	妙見坂
	19日(金)	藤が尾

♪ こんにちは ♪



いとう たかし

井藤 崇です(長男)

平成元年4月21日生

“たかしくん”と言えば“ハイッ”と元気に答える良い子です。

幾野3丁目(母 敦子)

〈募集〉“こんにちは”欄の写真を募集しています。

短文を添えて応募してください。広聴広報課

山すその道 ①

表紙

生活の近代化とともに発達する産業道路、その陰で旧道は一層地方的な閑道となっておいやられ、廃道となる場合もあるが、交野の山なみを仰ぎつつ、山すその東、西と折れながら南北に伸びる古き道、山根街道は今も地域の生活道として利用されている。

この道は、古都と地方を結ぶ役目を果たした道で、街道沿いには今も、遺跡、古墳群、寺跡が散在し、交野の歴史を人の流れとともに引き継いできた道でもある。