

広報 交野の

3年
2

市民憲章

交野は、古くから多くの
人々に愛されてきました。
私たちは、このまちの良
さをいかしつつ、さらによ
りよい交野を求めて、こ
こに市民憲章を定めます。

和

(自然と・文化と・人と)

平成3年2月10日 通巻332号 毎月10日発行 編集と発行・交野市役所総務部



元気な風の子

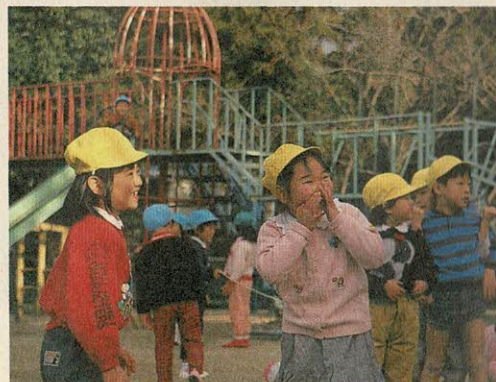

目次

- 2～5 新成人・市長と語る
- 6～11 各課からのお知らせ
- 12～13 スナップ
- 14～15 レポーターだより

- 16～17 わがまちの財政
- 17 健康は自分で管理
- 21 図書室だより・Q and A
- 22～23 みんなの広場
- 24 相談室・夜間休日診療・
ごみ・こんにちは・表紙文
はじめまして

市長と語る

21世紀のまちづくり



交野の山々は、私たちに緑と新鮮な空気、おいしい飲み水を与えています。山々は、多くの人々の努力で守られています。

今年は、1486人の若者と一緒に市も20歳を迎えます。21世紀まであと10年。今月号では20歳を迎えた若者を招き、「21世紀に向けた交野の街づくり」について市長と話し合っていました。



はなやかに成人式

若者が住める

街をつくりたい

司会 成人おめでとうござい
ます。今日は、20歳を迎える
みなさんに集まっていただき、
北田市長と21世紀に向けた「住
みよい交野の街づくり」につ
いて、語り合いたいと思いま
す。

市長 みなさん初めまして、
21世紀最後の10年、91年の新
年を迎えました。

特に、みなさんにとっては、
20歳という意義深い年だろう
と思います。

私は昨年、24年ぶりの市長
選挙で、「これからの行政は
何をすべきなのか」を市民の
みなさんに訴えました。



成人代表であいさつする加藤千明さん



みぞ べ 溝辺 ゆう こ 又子さん

大学で外国語(英米)を勉強中
倉治に在任



す だ 須田 まさあき 将昭さん

大学の文学部で勉強中
向井田に在任

今年私は、就職して社会人になりま
す。親から独立して自由になれると喜
んでいたのですが、このごろちょっぴ
り20歳の責任の重さが気になっていま
す。

とにかく、自分がやれることをしっ
かりやって行きたいと思っています。
あとで何かが残るのではと思っていま
す。

今日お集まりの方々の中
も、早い人は、2〜3年で所
帯を持たれると思います。
結婚しても交野で土地を求
められない、家が求められな
い、こんなに地価が高騰して
しまうと、交野には住めない
ということ若者が市外へど
んどん出て行っています。だ
から、高齢者人口が、交野は
非常に多いんです。
このままでは、交野は、若
者が全部いなくなってしまう
て活気のない街になってしま
う恐れがあります。
したがって、交野の土地を
どのように利用していただく
かというような「土地利用構
想」をしっかりとしなければな
らないと考えています。
山の緑についても、同じこ
とが言えます。

今日まで、手前みそですが、
行政の努力や山を持っておら
れる方々のご理解があつて山
の緑が守られて来ました。
ところが、このように地価
が高騰して来ると、いままだ
のやり方では交野の山の緑は
守れません。
そのためには、市民のみな
さんのご理解を求め、例えば
「税金」を使わしていただき
山を守って行くというやり方
も必要になって来ると思っ
ています。
このように積極的な政策を
具体化しなければ、いつまで
もあるものだと思つている山
の緑は守れない、と言うこと

を訴えて行きたいんです。
今日は、ぜひともみなさん
の考え方やご意見をお聞かせ
ください。
**市の役割は
環境と近代化の調和**
司会 みなさん、長い人は、
生まれてからずっと、短い人
でも小学校時代から、この交
野に住んでおられ、いろいろ
なことを聞きされたと思ひ
ます。その中で、日ごろ交野
市、行政について思つている
ことや気が付くことがあると
思いますが、松井さんいかが
ですか。
松井 (最近の市役所は) 昔
より近寄り易くなつたし、接
待の悪さもなくなつたと思ひ
ます。でも、不必要な時は、
全く近寄らないですね。(笑)
良くはなつても、まだまだ
門が開かれていないところも
多いと思います。
市長 良い意見ありがとうございます。
(笑)口では「開かれた市政」
とうまく言えるんですが、実
際となると大変むずかしいも
のなんですね。例えば、市役所
の窓口を例にあげても、いま
は、昼休み時間も職員が交替
で開いています。そういう点
は、変わつて来ていると思ひ
ます。口では、うまく言いま
せんが、本当の意味での「開
かれた市政」に努力していこ
うと頑張つています。
溝辺 私は、学校が京都の関

係で京都の文化についてゼミ
で研究しています。いま環境
の問題が新聞等でとりざたさ
れています。そのことを研
究するために、先日京都市役
所へインタビューに行きまし
た。
市としての役割が二つあつ
て、一つは、市の近代化、も
う一つは、市民とのつながり
で、市民から要求されること
は、「環境を守れ」で、その
環境を守ることと市の近代化
との調和をはからないと京都
市のように色々問題をかか
て行くのだらうなあとと思ひ
ます。
交野市はこれからドンドン
発展して行く市なので、いろ
んな面で行く段階から問題
を予測してやつて行くべきと
思っています。
**ナショナルトラスト
のような運動をし
たい**
市長 私も交野20年目です。
私の出身は、東大阪の花園ラ
グビー場と目と鼻の先で、ラ
グビーの試合のある時は、た
んぼを走つて見に行つたもの
です。でも、いま帰つたらビル
が一杯建つて、なんにも見え
ない。(笑)
それだけ過密化しているん
ですね。だから、いま溝辺さ
んがおつしやつたように、街
づくりというのは、大変むず
かしいんです。市民の利害が
相い反するんですね。
例えば、いま目を外に向け
れば緑の山や畑がありますね。
これは、みな他人の土地なん
です。売却されること
もあるわけ、そうなること
将来の素晴らしい街づくりと
言うことを考えますと、大変
困るわけです。
そこで、市では、和歌山の
天神崎や北海道の知床などで
行われているナショナルトラ
ストのような運動を、ぜひや
りたいと思つているのです。
市だけで行うのは大変むずか
しいことです……。
そのためには、費用も当然
必要です。例えば、民家と隣
接するところの山をベルト帯
で買取する。あるいは、所有
者のみなさんにご協力してい
ただいて地権の設定をする。
それ以上の山地は、開発出来
ない地域とする。残念なこと
に市単独で対応する財源はあ
りません。
したがって、市民のみなさ
んの緑を守ろうとする運動に
すがつて、いくらかの資金を
出していただいて、山を市民
の共有物にするといった積極
的な行政を進めて行きたいと
考えています。これからは、
自然や緑は、「ただ」である
という感覚では、後手後手の
行政になってしまいます。思
い切つた手を打たなければい
けないと思つています。



おお ば 大 場 けい こ 啓 子 さん

大学で国文学を勉強中。
南星台に在住



きた だ 北 田 てる お 輝 雄

交野市長

責任と言う名が付いてくる20歳には、なりたくないと思っていました。これからは、今まで見てきたこと、聞いてきたことを続けて行きたいと思っています。

若者も住める、住んで良かったと思えるような街づくりをしたいんです。

交野の自然を守るためにも、しっかりとした「土地利用構想」をつくらなければいけないと思っています。

西 いま交野市で問題と云えば、第2京阪道路問題ではないですか。この問題についても、あきらめるのは良くないです。すこしでも、良い方向に持って行くように頑張らなといけません。交野の緑が美しいというのは、自然だけに頼っているところがあると思います。

市長 ありがたう。弱音はほきたくないのだけれど、出来ることと、出来ないことがあるんです。多くの人が専門家においても、道路を地下方式にすることは環境面に多くの利点がある。そのことはよく理解し

松井 そう言う行動を起こした市はあるんですか。
市長 ありません。近隣を見ても随分山が荒らされているでしょう。交野の場合、幸いに早くから所有者のご協力を得て、費用をかけないで緑を守って来たんです。
だから、なにも緑は、交野市民だけのものではないと思っっているんです。したがって府民の緑という感覚で、大阪府も財政協力すべきであるといつも言っているんです。

も大切だと思っています。
市長 山と市街地のたんぼ、専門的には、生産緑地と呼ばれるのですが、これなどはみんな市民のみなさんそれぞれの所有で、市の持ち物などないんですよね。そして、交野の地主さんに、辛うじて米を作ってもらっているんですよ。そんな状態なんです。
住宅を建てるべきであると言う市街化区域でもまだたんぼがたくさんあるのですが、網渡りなんです。
だから、いま山以外の生産緑地を利用して、交野の次の世代に引き継げる緑を作ろうと検討しているんです。

第2京阪道路問題

頑張っしてほしい
と思います

「水」の問題で

頭を痛めています

ています。なんとかその実現が出来ないか、施工者の建設省や大阪府に強く働きかけているところです。
しかし、ここで大きな問題は、行政の責任ある立場での判断を誤ると将来取り返しのつかないことになるということです。
なかでも、私が一番怖いのは「水」の問題なんです。道路が出来てから交野の街が、一方で水びたしになったり、もう一方で地盤沈下が起こり、家が傾いたりするようないことが起きてからではやり直しが出来ません。

水が浅いところにして、自然の地層が自然に水を流しています。その自然の地層を断ってしまうと、それを戻そうとしても気が遠くなるほどの長い時間を要します。これも大きな自然破壊なんです。だから、なんとか自然破壊が少なく済む方法はないものか、いま一生懸命実現可能な方法を検討しています。
歴史的にも交野の土地は、何回となく、山の土石流に襲われていっています。水については、怖いところなんです。市では、そのため他市に先駆けて土石流調査も専門的に既に調査済みです。
全市民的立場で懸命に努力します。





まつい 松井 雅光さん

大学で外国語(中東)を勉強中
幾野に在住



まちこ 麻智子さん

大学で外国語(スウェーデン語)を勉強中
天野が原町に在住

外国の異文化を体験したいと思っています。異文化を体験して、自分の持っている文化を一層見つめ直し、考えたいと思っています。

20歳を迎えることは、あまり嬉しくはありませんね。20歳になれば、転がる一方、めいわくをかけない人生を送りたいと思っています。

「環境を守れ」と言うのは

簡単ですが……

須田 文明というか、便利な生活と自然とのかかわりは、むずかしい問題だろうと思います。

第2京阪道路の問題にしても、なにが環境を悪くするかと言えば、車の騒音や排気ガスですが、じゃあ、反対している人が、車に乗っていないかと言えば、そうではないと思います。その人も車に乗るであろうし。一人一人、道路だけが悪いのではなく、車を使っている人それぞれが、公害の加害者になる可能性があるわけで、もうなっていることも考えられます。

だから、文明と自然との調和は、いちがいにかを無くしてしまえば、済むと言うことではないと思います。

原子力発電にしても、電気を使う人がいるから作るものであって、そのようにその部分を享受していることを忘れた意見はね……

「環境を守れ」と言うのは簡単ですが、逆に自分も日ごろの生活が加害者であると言うことを気にしなければいけないと思います。

市長 私も国などとけんかして頑張っ行ってこうと考えています。

「地下方式」の意見について

でも、延々30数キロのなかで、交野市だけと言う主張は実際大変難しいんです。地下に入れば何処かで上がらなければならぬわけで、その地区がまた問題になるんですよ。

西 そのこの地区が努力しなければいけませんが、最新の図書があつて、市民が気楽に利用できるものならばいいなあと思つています。

市長 まあそういうわけにはいきません。(笑)いろいろな問題をクリア出来れば地下方式は素晴らしいんですがね。

世代間交流の場

(仮)総合福祉センター
ーを考えています



松井 市民病院を作る予定はないのですか。

市長 病院ではないんですが、(仮)総合福祉センター構想を考えています。この施設は、足や腰が痛くなつてから行くのではなく、事前に医師などの指導を受け、プールを使つた水泳療法やそこへ行けば何か楽しめる、世代間交流も出来るといったものです。

そして、保健、医療、福祉と言う行政の一体化を、ぜひ実現したいと考えています。

気楽に利用出来る

図書館がほしいです

大場 この間、市の広報を読んでいた図書館のことが出ていたのですが、最新の図書があつて、市民が気楽に利用できるものならばいいなあと思つています。

市長 大変遅れましたが、いよいよ図書館を建設すべく、検討に入りました。これからの図書館は、本だけの館だけではなく、生涯学習の場にしたかと思つています。

例えば、名前にしても「交野市立図書館」といったものではなく、本に限らず、いろんなものが網羅されている施設を構想しているんです。

いま交野市の図書の一人当たりの冊数は、近隣の大都市に引けをとらないと、自負しています。

西 早く出来ればいいですね。須田 交野の図書は、いまもたくさん本があり、素晴らしいと思つています。

読むべきですね。溝辺 交野市民が自慢できる図書館がほしいですね。市長 出来るだけ早い時期に実現させます。

ごみの

リサイクルは

しないんですか

松井 ごみの焼却なんです。アルミ缶の回収とか、牛乳パックの回収は、交野では、どうなんですか。

市長 いま交野市では、2種類の分別しかしていません。一般ごみとその他の粗大ごみ、したがって、カンなどは粗大ごみや一般ごみにまじっているのが実態です。これは、大きな問題で、ごみ焼却場の炉が非常に早くだめになります。

また、資源的にもロスが生じています。遅ればせながら、ごみの種類に分けて収集するという分別収集を始めます。

ただ、この問題は、ごみを出していただく市民のみなさんの協力をいただかなければ出来ないことです。

ぜひ、ご協力をお願いします。司会 まだまだいろんなお話がたくさんあつて残念なんです。が、そろそろお開きとさせていただきます。

本日は、お忙しいなかをお集まりいただきましてありがとうございます。

ごみの減量にご協力を!

お知らせ

4月1日(月)から

ごみの収集日が変わります

市では現在、普通ごみについては3区域、粗大・不燃物ごみについては12区域に分けて収集を行っています。最近のごみ量の増加と埋立処分場の不足、さらに交通事情の悪化により、ごみ収集に支障を来しています。

「空き缶と乾電池」

分別収集始めます

また、変更と同時に、資源の有効利用および環境汚染の防止のため「空き缶と乾電池」の分別収集を始めます。

4月1日(月)から1か月間は全域とも試行収集期間となります。ごみは、きちんと分別

ごみの搬出

8時45分までに

市民のみなさんのご協力をお願いします。

して、決められた日の午前8時45分までに所定の集積場所に出してください。



ごみ

◎普通ごみ(生ごみ等可燃ごみ)収集日(週2回)

集積場所……普通ごみステーション

※委託の区域については、従来どおりです

月・木曜日の区域	火・金曜日の区域
倉治、東倉治、神宮寺、郡津、幾野、天野が原町、青山、向井田、梅が枝、松塚、寺、寺南野、森北、森南(私市一部含む)、行殿、浜の池、駅前住宅(私部長砂町含む)	私部、私部南、私部西、星田、星田北、星田西、藤が尾、南星台、星田山手、妙見東、私市、私市山手、妙見坂

◎粗大・不燃物ごみ収集日(月1回)

集積場所……粗大・不燃物ごみステーション

	収集区域
第1水曜日	幾野、倉治、東倉治、神宮寺、寺、寺南野、森北、森南、傍示
第2水曜日	郡津、梅が枝、松塚、天野が原町、藤が尾
第3水曜日	私部、私部南、私部西、青山、向井田、私市、私市山手
第4水曜日	星田、星田北、星田西、南星台、妙見坂、妙見東、星田山手

◎空き缶、乾電池収集日(月1回)

集積場所……粗大・不燃物ごみステーション

	収集区域
第1水曜日	私部、私部南、私部西、青山、向井田、私市、私市山手
第2水曜日	星田、星田北、星田西、南星台、妙見坂、妙見東、星田山手
第3水曜日	幾野、倉治、東倉治、神宮寺、寺、寺南野、森北、森南、傍示
第4水曜日	郡津、梅が枝、松塚、天野が原町、藤が尾

※収集できるのは、空き缶、乾電池のみです。他のものが混じっていただければ収集できませんのでご注意ください。(ボタン電池は販売店の回収ボックスへ返してください)

「昨年の広報かたの11月号「第二京阪道路特集号」の紙面のなかで、不適切な記載がありましたので、おわびし、次のように訂正します。

◆「1ページ」 「専門委員会からは、施工技術的な問題はないとされる「浅い掘削構造」の提案をもらった。」を「専門委員会からは、複数の検討試案が示され、そのうちとりあえずは施工技術的な問題はないとされる「浅い掘削構造」が最も有望であるとされた。」に訂正します。

◆「3ページ」 「市内では深い掘削構造(深さ15m程度を超えるもの)は地下水への影響が極めて大きいことが判った。」を「市内では、深い掘削構造(市域の前川および北川の下において道路構造物の連続地中壁最深部が河底より31.5mおよび35.5mの深さとなるもの)は地下水への影響が極めて大きいことが判った。」に訂正します。

◆「7ページ」 「しかし、一方で「近年効率のよい脱硝装置が開発されつつあるので、その技術革新の進み方を見計らって蓋かけをすればよく」とされ、専門委員会では、当面オープン方式が適当である旨の見解を述べられている。」に訂正します。

◆「7ページ」 「専門委員会の見解でも判るように、脱硝装置は、現時点では実用化されていない。また、脱硝装置が開発されたとしても効率のよい脱硝装置が開発されるまでに、なお、年月を要する」と想定される。」に訂正します。

◆「11ページ」 「専門委員会の報告には換気施設にかかる配慮から、当面はオープン方式が適当である」という指摘もあるのを、「専門委員会の報告には、土手の設置についての配慮から、当面はオープン方式が適当である」という指摘もあるのを、「11ページ」 「専門委

春の火災予防運動

「まず消そう 火への鈍感 無関心」

3月1日(金)～7日(木)

消防

消防出初式に800人が参加 2団体・63人を表彰

1月6日(日)、市立第2中学校で消防出初式が開かれました。消防車26台をはじめ、消防少年少女音楽隊、ボーイ・ガールスカウトの行進、くらのやま幼児園児による大きくす玉割り、消防隊による救助訓練などが披露され、消防車による一斉放水に、今年1年の安全を祈りました。

市長表彰

▽消防協力者 住野達也(星田)・小山和歳・野中英樹・野中善裕・館野弘嗣・中西雄次(南星台)・上谷金司・井戸宏子(私部)・横田勇雄(私部西)
▽優良防火対象物 全郵政近畿会館グリーンビレッジ交野
▽消防用施設協力者 川端義

一番大切なことは

火を出さないこと……

交野市自衛消防隊連合会(市内企業14社で構成)が発足してはや7年目を迎え、我々の臨港製鐵自衛消防隊も「自分の会社は自分で守る」をモットーに、日々訓練に励んでいます。



火災への対処は、発生した時、いかに迅速に対応出来るかに尽きます。消防車が現場に到着するまでに火災が大きくならないためには、初期消火が大変に重要です。我々自衛消防隊も有事の際は、被害を最小限におさえられるように、さらに訓練しておきたいと思えます。しかし、一番大切なことは火を出さないことにつきま

火災は、近隣の民家、工場に大変な迷惑をかけることは当然ですが、火元の会社で働いている者の生活をも奪いか

交野市自衛消防隊連合会
臨港製鐵自衛消防隊長
木村硯男(ひろお)さん

一・清水みつ・田中廣訓・札益夫・札益耕三(星田)・伊丹隆彦(傍示)

▽優良消防分団 本部分団
▽功労章 林徳幸(団本部)
上殿勝(私市分団)

▽30年永年勤続章 巽正明(星田分団)・中周三・谷義彦(郡津分団)

▽20年永年勤続章 向井重晴・乾昭幸・馬場正秀(星田分団)・井上重次(私市分団)

▽10年永年勤続章 山添善久・山添実(寺分団)・辻英治(私市分団)・厚主幸治(倉治分団)・島川繁実・長谷中

和夫(私部分団)・大門武・大門千晃・大門俊晃(森分団)・辻井清(星田分団)

○市長・団長連名による表彰
▽退団者に対する感謝状 山下清・西政男・松宮誠・池壛修・前田秀雄(本部分団)・佐古田正美・有家茂夫・田中幸二(倉治分団)・山内国雄

・尾亀儀彦・願野繁・藤本国夫・山崎陽作(私部分団)・石沢修(森分団)・山添智・石田順一・中司雅清・奥一男(寺分団)・久保章(私市分団)・吉井修(星田分団)

○団長表彰
▽功労章 井上紀男(私市分団)・桶内誠治(私部分団)・坂本豊(郡津分団)

▽精勤章 住野博(本部分団)・雲川寿一(倉治分団)・向井克喜(森分団)・山添善久(寺分団)・小野洋一(私市分団)・樽川健二(星田分団)

員会の報告には、一般部が掘割内(蓋かけ)の場合は、市民にとって第二京阪道路の利用ができないというデメリットが発生すると指摘されている。を「専門委員会の報告には、一般部が掘割内(蓋かけ)の場合、市民にとって第二京阪道路の利用ができないというデメリットが発生すると指摘されている。」に訂正します。

◇専門委員会から市長あて訂正の要望事項(平成3年1月16日受理)

①専門委員会から「浅い掘割構造」の提案をもらった(市「調査検討結果」広報かたの11月特集号1ページ)と書かれているが、これは専門委員会の「提案」ではなく検討試案の一つである。

専門委員会が検討試案として検討の対象としたのは、「浅い掘割構造」と「トンネル構造」の2つであり、さらに加えてそれらと高架構造との組合せを検討した。その結果、「浅い掘割構造」を「最も有望な案」としたのであるが、専門委員会の報告書の「はじめに」(8ページ)でも断ったように、検討試案を「調査する時間的な余裕を十分与えられなかったため、その実

現に比較的困難な問題を含む検討試案については、その困難の程度あるいはその困難を打開する方策の有無等について、今後さらに時間的な余裕をもって子細な検討を加える必要がある」との立場であり、「浅い掘割構造」を唯一の案として「提案」したのではない。

②専門委員会が「深い掘割構造」を「深さ15m程度を超えるもの」と定義しているように記述してある(市「調査検討結果」広報かたの11月特集号3ページ下から2段目)のは、誤りである。専門委員会が地下水調査において「浅い掘割構造」と呼んだのは、深さ15m程度のものであり、他方、「深い掘割構造」と呼んだのは、前川、北川を河底より31.5mでくぐる案および同じく35.5mでくぐる案についてである(後者はいづれも、河底を通過する以外の箇所では4%勾配の許す範囲内ですら浅い位置とする)。「地下水への影響がきわめて大きい」としたのは、このうち、深さ31.5mおよびそれを超えるものについてである。したがって、深さ15m程度を超えればただちに「地下水への影響がきわめて大きいことが判った」としているのは、あきらか

お知らせ

放課後集まれー留守家庭児童会ー

入会受付 2月22日(金)～3月1日(金)

留守家庭児童会(児童健全育成事業)の入会希望者を募集します。

この児童会は、小学校低学年の児童で、放課後帰宅しても保護者の適切な保護を受けられない児童の健全な育成を目的としています。

▽両親の就労による留守家庭
▽母子家庭および父子家庭
▽保護者が病気などによる留守家庭

▽開設児童会名 左表のとおり

○費用 1か月3000円(おやつ、教材費など)

○申し込み 2月22日(金)から3月1日(金)までの1週間、休

日で長期の入会を希望する

留守家庭児童会名

児童会名	設置場所	
星田児童会	星田1丁目49-11	星田希望の家の内
私市児童会	私市9丁目5-10	私市小学校内
郡津児童会	郡津4丁目13-1	郡津小学校内
長宝寺児童会	郡津1丁目43-1	長宝寺小学校内
藤が尾児童会	藤が尾4丁目2-13	藤が尾児童会内
倉治児童会	倉治1丁目15-1	倉治小学校内
(仮)交野児童会	私部1丁目54-1	交野小学校内
妙見坂児童会	妙見坂7丁目20-1	妙見坂小学校内
岩船児童会	森北1丁目25-1	岩船小学校内

教育



守口市立第三中学校 夜間学級 生徒募集

○入学資格 義務教育の年齢を過ぎて、かつ、義務教育を終了していない人
○授業は、午後5時45分～8時50分

○授業料 無料
○ところ 京阪土居駅下車すぐ

読み書きなどが出来ず、困っている人、中学卒業の資格が欲しい人は、左記へ問い合わせください。

○問い合わせ先

守口市立第三中学校夜間学級
(☎06-9911-0637)
守口市教育委員会学校教育課
(☎06-9992-1221)

国の進学ローン

今春、高校・大学などに進学する人のご父兄で、進学資金を必要とする人を対象に貸し付けています。

- 融資額 1進学者100万円以内
- 返済期間 原則5年以内
- 利率 年8.3%
- 申し込み・問い合わせ 国民金融公庫守口市支店(☎06-9993-6121)

土手の設置を求めようというのが提案の趣旨である。そして、当初2～3年間の利用交通量が少ないことがそれを可能にし、加えてその間に脱硝装置の効率の一層の改善も期待できるというメリットがある、というのであり、決して「換気施設による配慮から、当面はオープン方式が適当である」(市「調査検討結果」広報)の11月特集号11ページ)としたのではない。

③専門委員会が「蓋かけ」の時期についての考慮を求めた理由についても、誤解がある(広報)の11月特集号7ページ下から2段目以下、11ページ下から2段目、13ページ下から1段目、14ページ上から1段目)。

専門委員会としては、道路建設のマイナスをどれだけカバーして、かつプラスを増やしていくかを追求する立場から、土手の設置によって交野らしい景観の創出をはかることが適当だと考えたのである(専門委員会報告書第2部第2章第1節)。しかし、土手の設置の要望は蓋かけをしないので

専門委員会報告のこの部分の記述が、脱硝施設の実現性についての懐疑を示しているものとして引照されている(たとえば、「専門委員会の見解でも判るように、...なお年月を要する」、市「調査検討結果」7ページ)が、専門委員会は、脱硝施設は実用化の段階に入りつつあると考えている。ただ、技術進歩の常として、実用化されたのちさらに急速な効率化が進むと見込んでいるので、土手の設置の問題とからんで、上述の見解を示したのである。

交野市駅周辺 自転車放置禁止区域に

3月1日(金)から実施

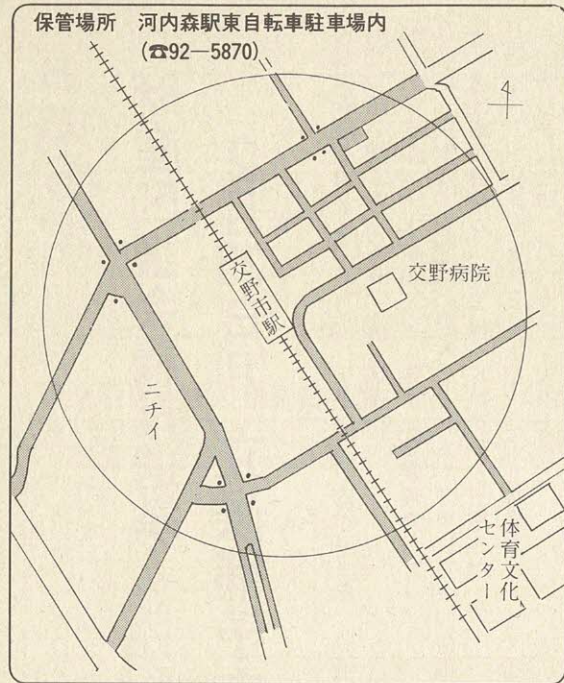

自転車は、駐輪場に置きましよう。

市では、「交野市自転車の放置防止に関する条例」に基づいて、3月1日(金)から京阪交野市駅周辺を放置禁止区域に指定します。

禁止区域は、駅を中心とする半径200mの範囲の主要道路と公園、さらに半径200mを超えていても放置の恐れのある道路(左表)で、放置禁止の標識や路面表示で示しています。

自転車・ミニバイクの移送保管

禁止区域内に放置してある自転車・ミニバイクは、市が

環境

移送保管します。

返還には、1回1台につき1000円の移送保管費用、カギおよび印鑑、さらに身分を明らかにするものが必要です。

引き取り手のない自転車・ミニバイクは、60日間保管し期限がすぎたものは処分します。

○問い合わせ 交通防災課 (☎92-0121内線180)

京阪村野駅

利用のみなさんへ

京阪村野駅周辺が、3月1日(金)から自転車放置禁止区域に指定されます。自転車・ミニバイクの放置はやめましょう。

レディスワーク

講習会

就職を希望する婦人を対象に就業に必要な知識・技能などを習得します。受講無料。

▽パソコン科 4月9日～5月21日。月・火・木・金の午前10時～午後4時。定員30人。申込期間3月11日～15日

▽動力ミシン縫製 4月17日～6月4日。月・火・水・木・金の午前10時～午後4時。定

野ねずみ

駆除



北河内農業共済組合では、2月20日(水)から24日(日)までの5日間、殺そ剤を農地(田・畑)に置いて、野ねずみの駆除をします。

使用する殺そ剤は、ピンク色をした小袋に入っています。

この殺そ剤は、比較的人畜には安全な薬剤ですが、念のため駆除期間中は、幼児、飼い犬や飼い猫が田や畑に入らないように注意してください。

○問い合わせ 北河内農業共済組合(☎06-9909-0800)

3年度市民交通傷害保険

申込受付中

市民交通傷害保険(3年度)の申し込みを受け付けています。

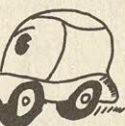

この保険は、道路上および軌道上における自動車、原動機付自転車、自転車、電車、身体障害者用車いすなどにおける人身事故で、国内どこで起こった交通事故でも、他の保険にかかわらずなく支払われます。

○保険料(負担額)
▽一般(3歳未満の幼児も含む) 360円
▽満3歳以上義務教育終了の年までの人 300円
▽小学校新入1年生、生活保護を受けている人、身体障害者手帳(3級以上)を交付されている人、精神薄弱者療育手帳を交付されて

いる人 無料
*この保険料は、市が一部または全部負担しています。
○支払い保険金
▽死亡 100万円
▽後遺障害 100万円
▽けが(1日～6か月以上) 5万円～12万円

○申し込み 交通防災課・星田市民センター

○問い合わせ 交通防災課 (☎92-0121内線180)

*なお、3月1日からは、左表で申し込みの出張受付をします。

市民交通傷害保険出張受付日程表

とき	ところ
3月1日(金)	森 集 会 所
4日(月)	郡 津 公 民 館
5日(火)	私 市 会 館
☆ 6日(水)	寺 集 会 所
6日(水)	向 井 田 集 会 所
7日(木)	藤 が 尾 会 館
8日(金)	交 野 会 館
11日(月)	南 星 台 集 会 所
12日(火)	さくら丘自治会館
☆ 13日(水)	妙見東自治会館
13日(水)	幾野集会所
14日(木)	私市山手自治会館
15日(金)	妙見坂松下集会所
18日(月)	星田山手集会所
19日(火)	梅が枝集会所
20日(水)	倉 治 公 民 館

受付時間は午後1時30分～3時30分
ただし、☆印は午前10時～11時30分

お知らせ

財産区議会議員選挙(私部財産区を除く全区域)

2月25日(月) 立候補予定者説明会

選挙管理委員会は、5月13日(月)で任期満了となる大字倉治、大字郡津、大字星田、大字私市、大字森、大字寺の財産区議会議員選挙を「4月16日告示、21日投票」とすることを決めました。

選挙日程は、次のとおりです。

立候補予定者説明会
 ○とき 2月25日(月) 午後2時～

○ところ 市役所3階 大会議室

告示(立候補受付)
 ○とき 4月16日(火) 午前8時30分～午後5時

○ところ 福祉センター3階 大ホール

投票
 ○とき 4月21日(日) 午前7時～午後6時

○ところ 4月21日(日) 午後開票

○とき 4月21日(日) 午後7時30分～

○ところ 福祉センター



選挙・人事

農業委員会委員選挙人名簿の縦覧

○とき 2月23日(土)～3月9日(土) 8:30～17:00

○ところ 市役所1階
 選挙管理委員会事務局
 (☎92-0121 内線141)

4月から土曜閉庁

第2・第4土曜休みます



本市では、今年4月から毎月第2・第4土曜日を閉庁させていただきます。実施は、今年4月16日(火)と23日(火)です。

閉庁中は、市役所各課の出張所・健康管理室・福祉事務所・社会福祉協議会・環境事業部・乙辺浄化センター・下水道部・清掃工場・給食センター・あすなろ園・水道局(浄水部門を除く)・農業委員会事務局・土地開発公社・協会など

○開庁予定の施設など
 福祉センター・保育所・幼稚園・水道局(浄水部門)・消防本部・体育文化センター・図書課・星田コミュニティセンター・市民スポーツレクリエーションセンターなど

同和問題講演会

同和問題の正しい認識と、より深い理解を得ていただくため、次の講演会を開きます。

○とき 2月26日(火) 午後2時～

○ところ 福祉センター

○演題 「国際識字年と人権」

○講師 天理大学教授 内山一雄氏

○入場 無料

○主催 河北同和問題研究協議会

○問い合わせ 同和对策室
 (☎92-0121 内線140)

水道の故障と修理

○給水装置の新設・修理・維持管理などの費用は、所有者の負担となります。

○給水装置の工事は、市の公認を受けた水道工事店以外ではできません。工事申し込みは、かならず市公認水道工事店にしてください。

○水道が故障したらとりあえず応急手当をして、市公認水道業者に申し込みください。

○道路および水道メーターまでの漏水を発見したときは、水道局に連絡ください。

○問い合わせ 水道局(☎91-0016)

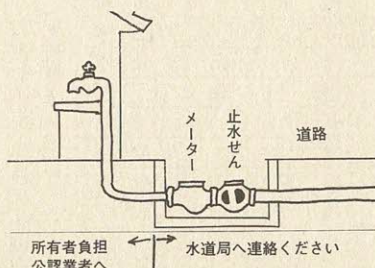

所有者負担 公認業者へ 水道局へ連絡ください

公認水道工事店一覧表

業者名	住所	電話
北口商会	星田3丁目35-14	91-2073
若林設備工業(株)	倉治3丁目24-8	91-1796
(株)森長工業	倉治5丁目1-43	91-4718
私部水道設備	私部7丁目12-18	92-7030
(株)小西水道工業所	私市5丁目1-4	92-0326
加賀ポンプ店	倉治6丁目3-1	91-1200
安藤設備(株)	天野が原町4丁目13-8	91-4553
星野設備工業所	神宮寺2丁目9-34	91-2747
共栄設備工業(株)	私部3丁目18-6	91-5431
(株)戸田設備工業所	幾野3丁目17-6	91-7219
(株)奥角工業所	倉治6丁目15-17	91-2331
交南設備(株)	私部3丁目18-3	91-5053
(有)北崎工業所	私市7丁目19-15	91-2478
(株)平田設備工業	星田4丁目33-3	91-4773
森本水道工業(株)	倉治2丁目1-12	91-7676
池田工業(株)	星田北3丁目25-2	91-3615

住民税等申告受付日程表

と	き	ところ
2月16日(土)~2月28日(木) (土曜日の午後・日曜日は受け付けできません)	平日 9:00~11:30 13:00~16:30 土曜日 9:00~11:30	福祉センター 2階 (市役所前)
3月1日(金)~3月15日(金) (土曜日の午後・日曜日も受け付けします)	9:00~11:30 13:00~16:30	
2月26日(火)・2月27日(水)	10:00~11:30 13:00~16:00	星田出張所

住民税(市・府民税)

申告受付

2月16日(土)~3月15日(金)

住民税(市・府民税)の申告を左表の日程で受け付けます。

申告が必要な人

- 2年中に事業所得など(自営業・農業・不動産収入・配当・年金など)のある人
- 給与所得のある人で、次のいずれかにあてはまる人
- ▽勤務先から市役所に、給与支払報告書の提出がない人
- ▽給与所得のほか、地代、

お気軽に
所得税の確定申告相談
(相談無料)

税理士が、所得税の確定申告の相談を左表の日程で受け付けします。

所得税確定申告相談日程表

と	き	ところ
2月19日(火)	福祉センター 2階 受付時間 10:00~15:00	
2月20日(水)		
3月5日(火)		
3月6日(水)		

税

配当などの所得がある人
▽2年中に退職した後、3年1月1日現在就職していない人

なお、所得税の確定申告書を提出した人は、住民税の申告書を提出する必要はありません。

申告に

必要な書類

- 市・府民税申告書
- 収入金額や必要経費の明細書がある人は持参
- 次の控除を受けるとき
- ▽火災や盗難の雑損控除：事実を証明する書類と、損害にあった資産の名称・時価・損害額などの明細書
- ▽医療費控除：領収書
- ▽生命保険料控除：証明書

所得税の還付申告

市でも受け付けます

2月16日(土)~3月15日(金)

- 市民税担当では、住民税の申告受付期間中、次の申告も受け付けます。
- 医療費控除・住宅取得(等)特別控除や年末調整を受けていない人の所得税還付申告
- 申告に必要なもの
- ▽源泉徴収票
- ▽控除を受けようとする証明書・領収書
- ▽印鑑
- ▽預金口座番号(申告者本人の口座に限る)
- *3月は混雑しますので、なるべく2月中にお越しください。

固定資産税の

課税台帳縦覧

4月に延期

毎年3月1日から固定資産税課税台帳の縦覧をしていますが、今年度は、基準年度であり、地方税法の改正作業も遅れる見通しのため、市の縦覧期間を4月に延期します。

なお、縦覧の期間・場所については、3月号広報でお知らせします。

○問い合わせ 税務課固定資産税担当(☎9210121内線125)

ご相談ください

児童の扶養手当

○詳細の問い合わせ 福祉事務所社会福祉担当(☎9210121内線503)

児童扶養手当

公的年金や遺族補償を受けることが出来ない母子家庭などの児童のために、18

特別児童扶養手当

精神または身体に中程度以上の障害により、日常生活において常時介護を必要とする児童を、監護、養育している父もしくは母、または養育者に、20歳になるまで支給される手当です。

コモンシティ星田
府公社が分譲募集

- 所在地 星田西4丁目
- 交通 JR片町線「星田」駅徒歩約24分または「東寝屋川」駅徒歩約15分
- 建物構造 簡易耐火構造
- 1F鉄筋コンクリート造
- 2F鉄骨造 1戸建て
- 募集戸数 57戸(内地元優遇住宅22戸)
- 土地面積 109.83㎡
- 131.90㎡
- 最多販売価格帯 5700万円台中心
- 建物面積 93.37㎡
- 119.26㎡
- 全戸住宅金融公庫融資付
- 申込受付期間・住宅公開 2月25日(月)~3月3日(日)
- 申込受付場所 現地販売
- 引渡予定時期 5月中旬
- 問い合わせ 大阪府住宅供給公社(☎06120315451)
- パンフレット頒布期間 2月19日(火)~3月3日(日)(一部200円)

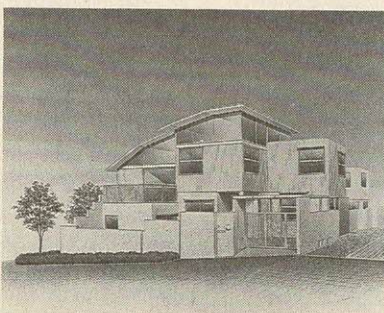



▲みんなで頑張った「げき」

12月18日(火)、高岡幼稚園で生活発表会が開かれました。練習のときには声が小さかった子もいざ本番になると大きな声でセリフを言い、セリフを忘れた友達には教えてあげるなど、みんなで最後まで頑張り、お母さんたちから大きな拍手を浴びていました。



▲文化財防火訓練

1月20日(日)、星田の繁栄山慈光寺で、市消防本部(署)、消防団、星田区民等100人が参加して、通報・火災防ぎょ訓練をしました。貴重な歴史的建造物を火災等の被害から守るための、住民ぐるみの文化財愛護思想と防災意識を高めました。

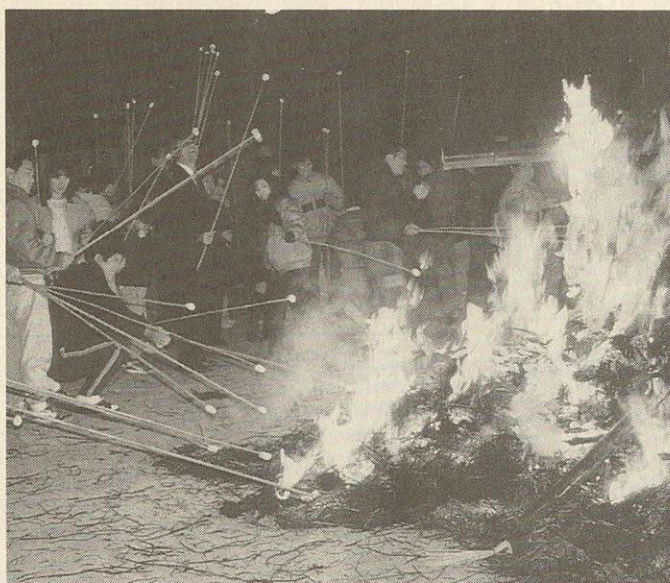

▶大とんど

1月14日(月)の午後7時、私部の住吉神社の境内に組まれた大とんど。火がつけられると一瞬間のうちにやみの中へかけ上がりました。ハコネダケ(しのべ)を手にもちを焼く人、人、人。今年も健康でありますように。

▼もちつき

12月15日(土)、第2中学校で第18回餅つき大会がありました。2年生全員が順番にもちをつき、全校生徒875人に小もちが配られました。

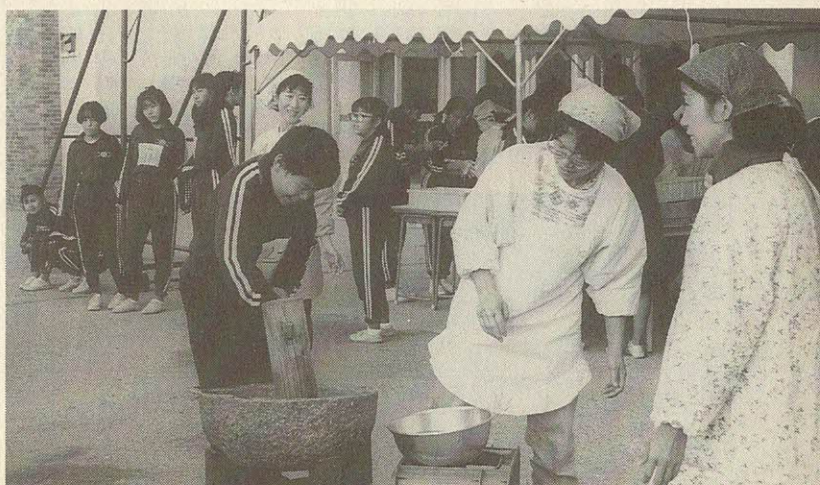

▲着物でオシャレ

12月22日(土)・23日(日)、体育文化センターで着付教室が開かれました。祝い事の多いこの時期、野田文代さんの指導のもと、着物の着付けとふくら雀、文庫結び等、袋帯の結び方を習いました。

Collingwood

＝短信＝



Cultural Differences

(文化の違い)

英会話講師

アラン・サンドバーグさん

みなさんご存じのように、カナダと日本では文化が違います。ここに2、3の例をあげてみましょう。

カナダには英語とフランス語という2つの公用語の外に、移民によってもたらされた多くの非公用語や原住民であるインディアン言語が使われていますが、日本の公用語は1つです。

またカナダでは、すべての移民に法的な権利として市民権を与えています。日本では、外国人には日本の市民権を得る法的権利はありません。

カナダは地球上のあらゆる国からの移民で形成された多民族社会を誇りにしています。一方日本は、はるか昔から根付いた単一民族社会を誇りにしています。

カナダには英語とフランス語の2つの法律制度があり、それぞれ英国とフランスから起こった法律に基づいています。すべての法律は英・仏2か国語で公布されており、またすべてのカナダ人は、英語仏語のどちらを話す裁判官、陪審員の審理でも受けることができる法的権利を持っています。日本の法律制度は1つで日本語のみのみです。それは千年以上にわたる文化的経験によって作りあげられたものです。

学校制度も英・仏語の両方があり、カナダの歴史についてそれぞれ正反対の観点から教えることがよくあります。2つの学校制度はそれぞれ英国国教会とカトリック教会の歴史的影響を受けています。日本の学校は、歴史に関しては同じ観点から教えており、また一般的には宗教的な影響を受けていません。

つまり、カナダでは文化の多様性が、日本では文化の画一性がそれぞれの支えとなっているのです。

英語って面白い

WE ONLY SCRATCHED THE SURFACE.

あなたならどう訳されるでしょうか。英語と日本語(ローマ字)で書いて下記のところへ送付してください。5人に記念品をプレゼントします。

○送付先 〒576 交野市私部1丁目1番1号 交野市役所 広聴広報課

○締め切り 2月20日

《1月号の訳》

SWIMMING PLAYED HIM OUT.

▷彼は泳ぎ疲れた(私部 前田晶子) (松塚 小西友義) (神宮寺 木村義治) ▷彼は泳いで疲れた(星田 城田直彦) ▷彼は泳いでへとへとになった(倉治 長田悦子) (敬称略)



▲交野戎

1月9日(水)～11日(金)、“商売繁盛、交野戎でササ持って来い。さ、さ、さ、さ、ササ持って来い”と音楽の流れる中、私部の住吉神社境内で福娘さんから手渡される福ザサ、縁起物のくま手を買ひ求め、新春の福を願う参拝客でにぎわいました。

▶山の根の道を歩く

1月2日(水)、交野古文化同好会主催の“山の根の道を歩こう”に30人が参加しました。郷土史家奥野平次さんの説明を受けながら、津田駅から須弥寺まで祖先の足跡をたどりました。



▲楽しかったクリスマス会
12月16日(日)、第1児童センターで幾野中子供会主催のクリスマス会がありました。子供たち60人はゲームを楽しんだあと、プレゼント交換でうれしい一時を過ごしました。

市の人口

1月末現在		月の動き	
人口	66,208人	出生	41人
男	32,803人	死亡	46人
女	33,405人	転入	194人
世帯数	20,215	転出	169人

1月の火災と救急

	火災出動	救急出動
1月	3件	103件
2年1月	3件	99件

1月の交通事故

	発生	死亡	けが
1月	12	0	17
2年1月	15	0	17



成人式で活躍する子供たち（上 2枚）

心が和らぐひととき

年生までの、男女15、16人が、月2回、ここで坪井・稲田両先生の指導のもと、その名の通り、お茶に親しんでいるのです。そして、隣の作法室では、「子ども作法教室」が、同じ学年層、同じくらいの人数的中、日常の基本的なお作法を松井・水谷両先生が教えられています。この教室は、

たりしてあります。その他、成人式にもこの教室の子供たちが成人の人たちにお祝いの気持ちを込めてお茶をたて、飲んでもらう、というように、ここで活躍しているのです。すると、「私たちはそういうお作法を習えないの？」という声が、大人たちの中から聞こえてきそうですが、どう

お作法は必ずするもの

レポーター 清水 美衣

武道館2階の作法室のふすまを開けてみると、小学生ぐらいの男の子、女の子たちが、きちっと座ってお抹茶をたてて、飲んでいる光景が眼に飛び込んで来ました。

「ここは、「お茶に親しむ教室」の中。小学1年生から6

子供から親御さんへお作法を伝えていこう」というのをモットーにして開かれているそうです。

交野市の文化祭では、子供たち全員がお抹茶、お煎茶のお点前を披露し、来てくださった方たちに飲んでいただい

家庭奉仕員

として17年間活躍



石原清子さん

昭和49年から17年間本市の家庭奉仕員として活動されてきました石原清子さん（天野が原町）が、平成2年12月26日をもって退職されました。

人口構造の高齢化や核家族化の進む中で、ひとり暮らし老人やねたきり老人の数はますます増加しています。

石原さんはこの中で身の回りの世話や介護を十分に受けられずにさびしい老後を過ごされている人々の家庭を訪問し、食事の世話や衣類の洗濯、補修、住居の整理整頓、あるいは生活上の相談・助言などをされて在宅福祉の向上に寄与されてこられました。

石原さんのその仕事に対する真摯（しんし）な態度と情熱には、多くの人々から信望がありました。

石原さん、ありがとうございました。

華やかで和やかな 交野新年俳句会

レポーター 中川 佳子

交野俳句会は、広く俳句を愛する市民のだれもが参加ができ、毎月の定例会には、多数の婦人も出席されています。

1月6日(日)、福祉センター和室で「新年句会」が開かれ、32人が参加、池見好夫さんの指導が始まりました。句会の成立は、交野町広報紙「ひらけゆく、かたの」の昭和43年2月1日号「自然に親しみ、雑多な生活からの」の呼びかけた記事があり、これが今日に至っています。会員の一人5句出して、その中から各人が良いと思った句を7句互選し、短冊に記入していきます。

1月6日(日)、福祉センター和室で「新年句会」が開かれ、32人が参加、池見好夫さんの指導が始まりました。句会の成立は、交野町広報紙「ひらけゆく、かたの」の昭和43年2月1日号「自然に親しみ、雑多な生活からの」の呼びかけた記事があり、これが今日に至っています。会員の一人5句出して、その中から各人が良いと思った句を7句互選し、短冊に記入していきます。

ペンを持つ手も真剣に思考すること2時間余り、勉強会は続きます。

テーブルの上には、生け花が飾られ、日本水仙の香りがいかにもすがすがしい新年を、ことほぐ花にふさわしく、また気分を和らげてくれます。やがて選句された作品は代表者によって読みあげられ、最後に上位入賞者が発表されますと、会場内は大きな拍手と楽しい笑い声がおこりとても華やかで和やかな雰囲気になりました。

毎日の日常を大事にする。その積み重ねがよい句を生む条件になるそうです。これからも自由な雰囲気の中で、お互いの創作力の向上を目指し、楽しい句会として発展して行くことでしょう。

＜新年句会



交野の味・地元の農作物

レポーター 馬場 奈於美



盛況だった交野市農業まつり

交野でとれた野菜を市民に食べてもらい、消費者と生産者が直結して、農業を見直してもらいたい。

そんな気持ちを込めて平成2年12月22日と23日の両日、第13回交野市農業まつりが、交野市農協本店および周辺で開催されました。併せて第2回「交野の味」手作りコンクールも行われ、米、さつま芋を主に、交野の味にふさわしいアイデア料理に、数々の賞が贈られました。

この催しで、山と積まれた野菜は、ざっと数えただけでも十種以上。それに卵、ワイン、蜂蜜、米、果物等、所狭しと並んでいます。

交野の特産はいちご、ぶどう、さつま芋ですが、地元でこれだけ多くの農産物がとれているのかと思うほど、品数も豊富です。それに値段も安

子供のことで、何か悩んでいませんか。相談する人はいませんか。今回は相談事を受けてくれる交野市教育センターを紹介しましょう。

昭和62年4月に設置された当センターは長宝寺小学校の非常階段を上がった2階にあります。中は、学校児童の教室とは仕切りで区切られています。静かな落ち着いた雰囲気、赤いじゅうたんが敷かれています。私がおねしたときには部屋の一角のソファに案内してくださいました。

悩み・相談受けます 交野市教育センター

レポーター 山際 佐代子

元年度の利用状況は相談者の8割が小・中学生に関するもので、家族または本人自身も相談にいられています。また来訪者が多いようですが、電話相談もありました。相談内容は学習から生活全般・非行・進路問題・登校拒否の順に多く、年間177人の相談者があったそうです。

相談員から「親は子供のことは分かっているつもりでも、子供の負担になっています。」とアドバイスをいただきました。

もしも、困っていることがありましたら、早めに気軽に利用してみてください。



……市内の話題いろいろ……交野市テレホンサービス……92・1599……

平成元年度

まちの家計簿

地方自治法 第243条の3
第1項ならびに本市財政状況の公表に関する条例に基づき、元年度の決算額と職員給与の状況などをお知らせします。

市有財産の状況

(2年9月30日現在)

土地	502,439.2㎡
建物	117,240.3㎡
株券	189,850円
電信電話債券	119,160円

元年度 会計別決算の状況

(単位：千円)

区別	一般会計	国民健康保健特別会計	下水道事業特別会計	交通傷害補償特別会計	老人保健特別会計
歳入合計	14,581,128	2,325,184	1,458,920	8,172	2,489,914
歳出合計	14,543,038	2,365,696	1,824,383	7,420	2,468,054
差引	38,090	△ 40,512	△ 365,463	752	21,860
翌年度繰越財源	—	—	—76	—	—
実質収支	38,090	△ 40,512	△ 365,539	752	21,860

公債の状況

(2年9月30日現在)
(単位：千円)

一般会計債	14,878,790
下水道債	4,520,221

人件費の状況(元年度決算)

(単位：千円)

住民基本台帳人口	歳出額(A)	実質収支	人件費(B)	人件費率(B/A)
2年3月31日 65,608人	一般会計	14,543,038	38,090	4,363,021 20.6%
	国民健康保健特別会計	2,365,696	△ 40,512	
	下水道事業特別会計	1,824,383	△ 365,539	
	交通傷害補償特別会計	7,420	752	
	老人保健特別会計	2,468,054	21,860	
	合計	21,208,591	△ 345,349	

一時借入金の状況

(2年9月30日現在)
(単位：千円)

一般会計	—
国民健康保健特別会計	—
下水道事業特別会計	370,000
交通傷害補償特別会計	—
老人保健特別会計	—
合計	370,000

(注) 1. 地方公営企業法適用の上水道事業を除きます。
2. 人件費には、市三役・議員および各種行政委員等の非常勤特別職の給料、報酬を含みます。

職員給与の状況

(普通(一般)会計2年度予算)

(単位：千円)

職員数(A)	給与費				1人当たり給与費(B/A)(C)	1人当たり税等平均控除額(D)	1人当たり支給額(C-D)
	給料	職員手当	期末勤勉手当	計(B)			
525人	1,885,312	598,980	910,031	3,394,323	6,465	1,118	5,347

(注) 1. 地方公営企業法適用の上水道事業の企業会計および国民健康保険、下水道事業、交通傷害補償、老人保健の特別会計分を除きます。
2. 職員手当には、退職手当を含みません。
3. 給与費は、当初予算額です。

職員(一般行政職)の経験年数別、学歴別平均

給料月額(2年4月1日現在 単位：円)

区分	経験年数		
	10年	15年	20年
大学卒	244,463	298,580	341,750
高校卒	203,300	244,833	295,325

(注) 経験年数とは、単なる勤務年数ではなく卒業後直ちに採用され引き続き勤務している場合は、採用後の年数をいうが、それ以外の場合は、一定の率を乗じた前歴期間を加えた年数をいいます。

一般行政職の級別職員数の状況

(2年4月1日現在)

区分	5級	4級	3級	2級	1級	計(平均)
標準的な職務内容	部長次長	課長課長代理	係長・係長相当の知識経験を有するもの	一般	一般	—
平均給料月額(円)	394,457	345,758	297,782	176,200	146,400	296,745
平均年齢(歳)	48歳1月	44歳1月	40歳0月	26歳8月	22歳2月	39歳10月
職員数(人)	23	45	203	10	23	304
構成比(%)	7.6	14.8	66.7	3.3	7.6	100

(注) 1. 本市の給与条例に基づく給料表の級区分による職員数です。
2. 標準的な職務内容とは、それぞれの級に該当する代表的な職名です。

職員(一般行政職)の初任給の状況

(2年4月1日現在 単位：円)

区分	本市		府下民間事業所
	初任給	採用2年経過日給料額	初任給
大学卒	153,700	169,800	167,936
短大卒	139,000	153,700	141,725
高校卒	126,300	139,000	132,451

(注) 府下民間事業所とは、大阪府下476事業所を対象に大阪府人事委員会が調査した数値です。

職員給与の状況

職員手当の状況

区分	内 容		支給月額
扶養手当	配偶者		16,000円
	配偶者以外の扶養親族 (2人まで)	1人	4,500円
	扶養親族(3人目以上)	1人	1,000円
	配偶者のいない職員の 扶養親族(1人目のみ)		10,500円
住居手当	借家(最高支給限度額)		14,000円
	持家・世帯主		6,000円
	持家・世帯主以外		4,000円
通勤手当	交通機関利用者		全 額
	交通用具	片道2km未満	300円
		片道2km～5km	2,000円
		片道5km～10km	4,100円
		片道10km～15km	6,200円
	利用者等	片道15km～20km	8,300円
		片道20km～25km	10,400円
		片道25km～30km	12,500円
片道30km以上		14,600円	

区 分	支給割合	
	期末手当	勤勉手当
元年度支給割合 (月分) 期末・勤勉手当	6月期	1.7
	12月期	1.9
	3月期	0.5
	計	4.1

区 分	支給割合			
	自己都合	定 年	勸 奨	
退職手当支給率 (月分)	勤続20年	23.5	30.8	34.65
	〃 25年	37.0	44.55	44.55
	〃 35年	53.25	62.7	62.7
	最高限度額	60.0	62.7	62.7
	その他の 加算措置	定年前早期退職特例措置 (4%～10%加算)		
	特別昇給	1号～5号 (55歳～58歳の勸奨退職者に限る)		
	1人当たり平均支給額 9,252千円			

(注) 1. 退職手当の1人当たり平均支給額は、元年度に退職した職員に支給された平均額です。

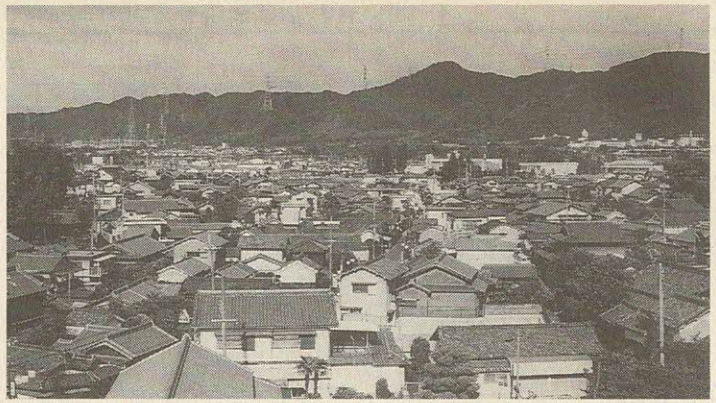

職員の平均給料月額、平均給与月額及び平均年齢の状況

区 分	一 般 行 政 職		
	平均 給料月額	平均 給与月額	平均年齢
平成元年 4月1日現在	291,369円	352,721円	40.3歳
平成2年 4月1日現在	296,745	364,741	39.8歳

(注) 一般行政職には、技能労務、消防、税務、幼稚園等は含みません。

昇給期間短縮の状況(元年度)

区 分	合 計	一 般 行政職	技 能 労務職
職員数(A)	444人	304人	140人
普通昇給期間(12月～24月)を短縮して昇給した職員数(B)	0人	0人	0人
比率(B/A)	0%	0%	0%

職員手当の状況
調整手当

支給対象地域	全地域
支給率	10%
支給対象職員数	542人
国の制度(支給率)	10%
支給対象職員1人当たり 平均支給年額(元年度決算)	380,628円

時間外勤務手当

(単位：千円)

区 分	63年度	元年度
支給総額	95,539	73,483
職員1人当たり 支給年額	195	144

決算額と職員給与の状況

特別職の報酬等の状況

区 分	給料および報酬月額	期末(勤勉)手当
市 長	750,000円	元年度支給割合(月分) 6月期 2.24 12月期 2.5 3月期 0.5 計 5.24
第一助役	670,000円	
第二助役	620,000円	
収入役	570,000円	
議 長	460,000円	元年度支給割合(月分) 6月期 2.27 12月期 2.5 3月期 0.5 計 5.27
副 議 長	430,000円	
議 員	410,000円	

特殊勤務手当

区 分	全 職 種	
職員全体に占める 手当支給職員の割合	41.3%	
支給対象職員1人当たり 平均支給年額(元年度決算)	66,241円	
手当の種類(手当数)	21	
代表的な 手当の名称	支給額が多い手当	汚物の収集および処理手当 消防活動等従事手当
	多くの職員 に支給され ている手当	社会福祉事務従事手当 市税徴収事務従事手当 予防接種業務従事手当

健康は自分で管理

問い合わせ 健康管理室

毎年誕生日に健診を受けましょう

健康管理室では、ご自身が忘れられない誕生日を健康を考える日とし、一年に一回は健診を誕生日に受けられるようにお手伝いさせていただきます。健康を見直されてより充実した一年をお過ごしになられるよう、健診のご案内をさせていただきます。

早期発見 早期治療 近くの病院で検診を受けましょう

検診名	胃がん検診	市民健診	肺がん検診	大腸検診	子宮がん検診	乳がん検診	
内容	胃透視 バリウム検査	問診 身体計測 聴打診 血圧測定 検尿 血液検査 心電図検査	問診 胸部X線 喀痰検査 (3日間)	便(2日間) の潜血反応 検査	子宮けい部検診 子宮体部検診 (必要に応じて)	視診 触診	
費用	700円	600円	300円	500円	けい部 600円 体部 1000円	200円	
対象	40歳以上の市民				30歳以上の市民(女性)		
ところ	下表の医療機関をご覧ください						
とき	2月末日まで の毎週火曜日	2月末日まで					
申し込み	直接下表の医療機関へ						

総合健診

ふだん健康と思って生活している人たちの中から、気づかないうちに発生している病気を早く発見し、病気が重くならないうちに早期発見・早期治療するための第一歩が健診です。

総合健診を受診して、健康チェックをしましょう。

4月分以降の予約を受け付けています。

- とき 毎月第1水曜日
- ところ 保健センター
- 対象 40歳以上の市民
- 内容 問診・血液検査・心電図検査・血圧測定・身体計測・検尿・胃がん検診・肺がん検診(結核検診)・大腸検診、女性には乳がん検診・子宮がん検診(けい部・体部)

費用が免除される人

- 次に該当する人は(健診)診費用が無料です。
- 70歳以上の人(受診時に医療受給者証を提示してください)
- 生活保護世帯および市民税非課税世帯に属する人(あらかじめ健康管理室まで申し出てください)

各種検診取り扱い医療機関

病院・医名	市民健診	肺がん検診	大腸検診	乳がん検診	胃がん検診	住所	電話
交野病院	○	○	○	○	○	私部	91・0331
星田南病院	○	○	○			藤が尾	91・3500
明石クリニック				○		星田	92・7137
尼子医院	○	○	○			私市	91・2050
池田医院	○	○				松塚	91・7200
大景医院	○	○	○			妙見坂	92・0467
岡本診療所	○	○	○	○		森北	91・2922
尾崎クリニック	○	○	○			幾野	92・0113
小菓医院	○	○	○			星田	91・2006
後藤医院	○	○	○			藤が尾	92・9500
飾森診療所				○		倉治	91・5513
高田医院	○	○	○			松塚	91・0631
塚原医院	○	○	○			森南	91・1275
中尾医院	○	○	○			郡津	93・2002
中村医院	○	○	○			倉治	91・1012
西井診療所	○	○	○			星田	92・4510
西井医院	○	○	○			星田	91・2213
野村医院	○	○	○			倉治	91・6100
宝田クリニック				○		私部	91・3337
松吉医院	○	○	○			天野が原町	92・7700
三宅医院	○		○	○		倉治	93・0108
安井診療所	○	○	○			松塚	93・1333
山添医院	○					私部	91・1025
渡辺内科クリニック	○	○	○			星田北	92・0010
鈴木産婦人科						郡津	91・6152
はと産婦人科						藤が尾	91・4103
藤原産婦人科						梅が枝	92・0341

(注) 医療機関により実施期間が異なりますので、受診される人は直接医療機関へ申し込んでください。

市民健診

- 市民健診(集団健診)を実施します。
- とき 2月21日(木) 午前9時~11時
- ところ 保健センター
- 対象 16歳以上の市民
- 内容 問診・身体計測・聴打診・血圧測定・検尿・血液検査・結核検査

子宮がん検診

- 女性の「がん」と聞くとすぐ思い出されるのが子宮がん。
- 申し込み 健康管理室(予約制、時間は後日お知らせします)
- 費用 400円(体がん受診者は800円)
- 対象 30歳以上の女性
- ところ 保健センター
- とき 3月6日(水)午前10時~11時



- 30歳を過ぎたら、ぜひ検診を受けてください。
- 初期のがんは症状のないことが多く、検診を受けて初めて見つかるのです。
- 申し込み 16~39歳の方は直接健診会場へ、40歳以上の人は健康管理室で予約(電話可 定員50人)
- 費用 16~39歳の方は200円、40歳以上の人は1100円(胃がん検診を含む)
- 申し込み 16~39歳の方は直接健診会場へ、40歳以上の人は健康管理室で予約(電話可 定員50人)

毎月1回必ず実行しましょう

乳がんの自己検診

乳房の形はどうか

- 鏡の前に立って、両腕の力をぬいて自然にさげたまま、次のことを調べます。
 - 左右の乳房の形や大きさに変化がないか
 - 乳房のどこかに皮膚のへこみや、ひきつれがないか
 - 乳首がへこんだり、ただれができていないか
- 両腕を上げた状態で、1の(1)(2)(3)と同じことを調べます。(しこりがあると、そこにへこみができたり、ひきつれができたりすることがあります。

乳房にしこりはないか

- 次に、仰向けに寝て、左肩の下に、あまり高くない枕、あるいはタオルを折って入れます。左手を、上にあげ、頭の下に入れるようにします。右手の指をそろえてのばし、まず、左乳房の内側を調べます。

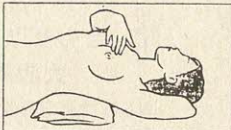

(注意) 乳がんの自己検診をする時は、指先で乳房をつままないようにすることが大切です。

- 右手を左乳房の内側(乳首よりも内側)にのせ、指のはらを胸の中央部に向かって柔らかく、しかもしっかりすべらせるようにし、まんべんなく、しこりの有無を調べます。



- 同じ姿勢のまま左腕を自然な位置に下げ、今度は、乳房の外側(乳首より外側)の部分、外から内に向かって、柔らかく、しっかりと指をすべらせ調べます。



- 右乳房についても、左乳房と同様の方法で調べます。枕あるはタオルを右方の下に入れ、左手を使ってまんべんなく、しこりの有無を確かめます。

ワキの下のリンパ節にしこりがないか

- 次に、起きあがり、右手の指をそろえて伸ばし、左のワキの下に入れて、しこりがあるかどうかを指先で確かめます。右のワキの下についても同様の方法で調べます。

乳首から異常な分泌物が出ないか

- 左右の乳首を軽くつまんで、乳をしぼるようにし、血液の混じった分泌物が出ないかどうかを確かめます。
(「乳がんと自己診断」ICI発行より) 抜粋



一生自分の歯で食べよう

教育委員会では、各小学校で年に一度、歯磨き指導を実施しています。1月30日(水)には旭小学校の3・5年生全員(147人)が、「70歳、80歳になっても自分の歯で食べられるように」と、歯科衛生士の田上茂美さんから正しい歯ブラシの使い方を学びました。

1歳6か月児健診

○とき 2月19日(火) 午後1時～2時30分
 ○ところ 保健センター
 ○対象 元年7月生まれの幼児

チャイルドデンタルスクール

(4歳代歯科健診)

幼児の歯科健診は、1歳6か月児健診・2歳代健診(チャイルドデンタル・スクール)・3歳児健診・4歳代健診と継続的に計4回の歯科健診を実施しています。

今までの結果からみると、
 圧倒的に継続的な歯科健診を受診している幼児の方が良い結果がでています。
 幼児期における最後の健診機会です。
 むし歯発生のピーク(3歳～5歳)といわれるこの時期に受診させて、子供をむし歯から守ってあげましょう。
 ○とき 3月13日(水) 受付は午後1時～2時
 ○ところ 保健センター
 ○対象 昭和61年12月～62年3月生まれの幼児と前回未受診の幼児
 ○内容 身長・体重測定
 歯科検診 カリオスタット検査 ブラッシング指導 むし歯を防ぐための衛生指導
 ○スタッフ 歯科医師 歯科衛生士 栄養士 保健婦
 ○参加費 無料
 ○申し込み 当日保健センターへ

ねずみ駆除剤 無料で配付中

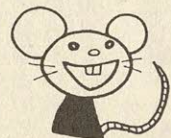

各種の伝染病や食中毒を媒介し、農作物や家具等に害を与える有害なねずみを駆除すため、市ではねずみの駆除剤を配付しています。

なお、一括配付を希望する自治会(50世帯以上)は、健康管理室へ申し込んでください。

- 配布期間 2月28日(木)まで
9:00～17:00(土曜日の午後と日曜・祝日は除く)
- 配布窓口 健康管理室 市役所1階民生部 星田出張所
- 配布薬剤等 クマリン系殺そ剤50g 2袋または捕獲粘着シート1個(2枚入)
- 持ち物 印鑑

図Ⅰ 都道府県別訂正死亡率 昭和60年(1985)

訂正死亡率(人口10万対)

- ~339.7
- ▨ 339.8~350.3
- ▩ 350.4~365.7
- ▧ 365.8~376.7
- 376.8~

全国 356.7

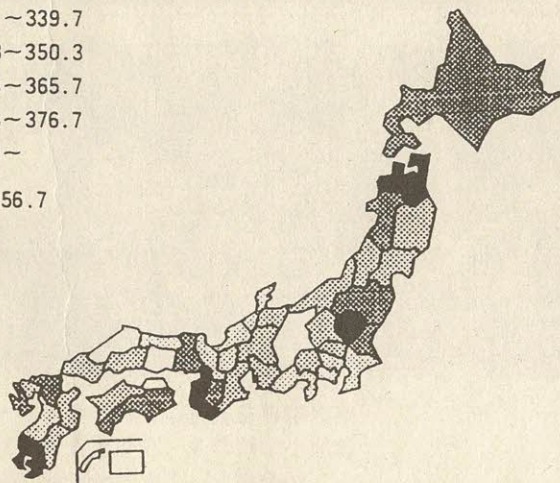

注 1) 訂正死亡率の基準人口は、昭和35年の全国人口である。
 2) 階級区分は、訂正死亡率の高い順に1~5位, 6~15位, 16~32位, 33~42位, 43~47位の5区分とした。

資料 厚生省「昭和60年主要死因別訂正死亡率」

保健所だより

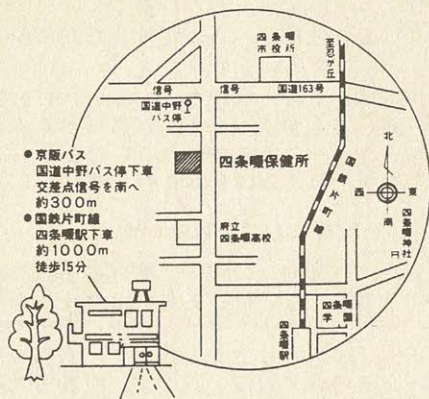

問い合わせは

大阪府四条畷保健所

〒575 大阪府四条畷市江瀬美町1番16号

☎78・1021(代)

乳幼児の相談・健診には母子健康手帳を持ってきてください。

○実施場所(四) 四条畷保健所(保) 保健センター

一般健康相談(四)

○毎週火曜日 9:30~10:30

胸部レントゲン検査 風しん抗体検査・血液検査(診断書は金曜日午前に交付)

食事栄養相談(四)

○予約制

高血圧や糖尿病などの食事療法

精神衛生相談(四)

○予約制

精神障害とアルコール中毒

療育相談(四)

2月19日(火) 13:00

先天性股関節脱臼の早期発見
 大腿四頭筋拘縮症など

3か月児健診(保)

3月12日(火) 13:00~14:00

対象は2年11月生まれの乳児

2歳児歯科健診フッ素塗布(四)

3月14日(木) 13:00~14:30

対象は元年2月・3月生まれの幼児

予約は前日まで 費用は330円

母乳育児教室(保)

2月20日(水) 予約制

図Ⅱ 年齢別受診状況

	異常なし	要指導	要医療
40~49歳	50.4%	38.6%	11.0%
50~59歳	38.4%	45.9%	15.7%
60~69歳	31.4%	47.9%	20.7%
70歳以上	31.4%	50.9%	17.7%

図Ⅲ 年齢別疾患状況

	循環器	貧血	肝機能	糖尿病
40~49歳	69.0%	14.9%	11.7%	4.4%
50~59歳	77.4%	6.1%	9.8%	6.7%
60~69歳	76.3%	5.2%	10.7%	8.0%
70歳以上	73.3%	9.5%	7.1%	10.1%

健康一ロメモ
 健診を受けましょう

みなさんはご自身の健康に関心をお持ちでしょうか。図Ⅰは人口差、年齢分布差を考慮に入れた死亡率の全国地図ですが、私たちの住む大阪府は残念なことにワースト2という死亡率の高い状況にあります。死亡の原因はと申しますと、62%がガン・心臓病・脳血管疾患です。予防もしくは早期発見・早期治療早期の生活改善さえできれば何ら問題のない病気なのです。では市民のみなさんはいかがでしょうか。

図Ⅱは健診を受診していた人々の結果なのですが、半数以上の方々に何らかの体の異常を発見しています。特に気になるのが、図Ⅲに示すように心臓病・脳卒中に關与する循環器系疾患および糖尿病の方が、どの年齢層においても70~85%も認めると

驚かれましたか。きっと未受診の方がすべて受診していただいても結果は大きく変わらなないと私たちは思っています。

受診していただいた方には必ず結果をお返ししご自身が健康管理できるような説明させていただいていきますので、受診していただければホット安心なのです。

しかし、交野市では健康の曲がり角である40歳以上の方の内、23%程度しか受けていないのが現状です。

みなさんどう思われますか。きっとそう聞かれると、忙しく症状がないので調子が悪くなつてから受けようと思つていると答える方がほとんどではないでしょうか。

病気が年がたつにつれ複雑になり、悪化していくので今が行動を起こす時です。必ず健診を受けてください。

図書室だより



児童書

〔おれたちスパイ〕 佐藤まも
る 草土文化
〔パパは専業主夫〕 キルステ
ン・ボイエ 佑学社



〔ぼくらはわんぱく5人組〕
カレル・ポラーチエク 岩波
書店
〔世界のことばあそびえほん〕
戸田やすし 戸田デザイン研
究室
〔ねこのタビサ〕 ウイルソン
富山房



〔もし冬が来たら〕 リン・ホ
ール 評論社

〔先生、けっこんおめでと〜〕
小山 勇 岩崎書店
〔あきらくんかおるちゃん〕
もりやまみやこ あかね書房
〔ちいさいタネ〕 エリック・
カール 偕成社



〔からだのなかとと〕 クレ
ア・スモールマン 評論社

〔モンゴルの白い馬〕 王 敏
小峰書店
〔クジラのハンフリー〕 ウェ
ンデイ・トクダ 国土社
〔びっくり水族館〕 長 新太
こぐま社
〔クロードの森〕 ふくもとと
も おほる出版
〔コウモリのふしぎな世界〕
前田喜四郎 大日本図書

一般書

〔賢人たちの世〕 城山三郎
文芸春秋
〔欧米住宅物語〕 早川和男
新潮社
〔ビジネスマンの精神病棟〕
浅野 誠 JICC出版局
〔電脳と頭脳〕 アーノウ・ペ
ンジラス TBSブリタニカ
〔君を見上げて〕 山田太一
新潮社



〔幸せの報酬〕 鎌田 慧 ず
ざわ書店
〔霧の子午線〕 高樹のぶ子
中央公論社
〔赤ちゃんと楽しく〕 高橋悦
二郎 朝日新聞社
〔顔のない扉〕 黒岩重吾 K
Kベストセラーズ
〔耳なし芳一からの手紙〕 内
田康夫 角川書店
〔ありえざる都市上・下〕 デ
イヴィッド・ジンデル 早川
書房



〔日本の改革〕 中川幸次 日
本経済新聞社
〔スクール・セクシャル・ハ
ラスメント〕 門野晴子 学
房
〔影絵〕 渡辺淳一 中央公論
社

〔もつと馬を〜〕 吉永みち子
平凡社
〔こんな母親が子どもをダメ
にする〕 金盛浦子 日本放送
出版協会

消費者相談

高額な教材販売の 電話セールスにご用心!

Q 「A 高校に通う生
徒さんを対象に大学
進学指導案内をさせてもら
っています」と電話があり
ました。指導案内の内容や
費用について尋ねたのです
が「家に行ってから詳しく
説明する」と電話では話し
てくれません。

「A 高校に通う生
徒さんを対象に大学
進学指導案内をさせてもら
っています」と電話があり
ました。指導案内の内容や
費用について尋ねたのです
が「家に行ってから詳しく
説明する」と電話では話し
てくれません。

説明を聞くだけならと思
いセールスマンの来訪を受
けました。セールスマンは
子供の同席を求め、「小人数
制なので納得のいくまで説
明を受けることができます」
と子供に入塾を勧めました。
月々3万円の支払いで、よ
いとは言うもののクレジッ
ト契約の総額は、手数料も
入れると約70万円になりま
す。高いとは思ったのです
が、子供が「勉強したい」と
入塾を希望したので、学習
塾に通う契約をしました。

質問しても判るように教え
てくれない」と言い出しまし
た。
おまけに契約後2週間して
ダンボール2個分の教材が業
者から送られてきました。
教材購入の契約をした覚え
はなく、塾の内容もセールス
トークと違うので、業者に解
約を申し出ましたが、解約に
応じてもらえません。解約は
できないのでしょうか。

訪問販売ですから契
約後8日以内であれば、
無条件で解約(クーリングオ
フ規定)できるので、本
相談は契約後2週間以上たっ
ていますから、クーリングオ
フ規定による解約について、
業者と話し合いをする以外に
解決する方法はありません。
本相談のように、セールス
トークと契約の内容が違って
いたような場合、それを理由
に解約の話し合いを進めると
よいのですが、本相談のクレ

「塾に通える」「家
庭教師を派遣する」
などとのセールストークで
契約させますが、実際の契
約内容は本相談のように高
額な教材販売であったとい
った教材販売に関する苦情
相談が増えていきます。

こうした教材販売業者は
電話では、十分な説明をせ
ずに「家に行く」といって、
子供を巻き込んでセールス
をする人が多いようです。
子供の教育という、親心に
付け込んだ商法と言えます。
セールストークに惑わさ
れず、慎重な態度で望むこ
とが必要です。

契約をする時は、セール
ストークと契約書の内容が一
致しているか、どうかを
必ず確認しましょう。

塾に通う契約をしました。
が、子供が「勉強したい」と
入塾を希望したので、学習
塾に通う契約をしました。

質問しても判るように教え
てくれない」と言い出しまし
た。
おまけに契約後2週間して
ダンボール2個分の教材が業
者から送られてきました。
教材購入の契約をした覚え
はなく、塾の内容もセールス
トークと違うので、業者に解
約を申し出ましたが、解約に
応じてもらえません。解約は
できないのでしょうか。

こうした教材販売業者は
電話では、十分な説明をせ
ずに「家に行く」といって、
子供を巻き込んでセールス
をする人が多いようです。
子供の教育という、親心に
付け込んだ商法と言えます。
セールストークに惑わさ
れず、慎重な態度で望むこ
とが必要です。

催し案内



静物を描く

交野水彩画会

2月21日(木)、午前9時30分～午後2時、福祉センター。対象は成人市民。初心者歓迎。参加費は300円。画材・写生道具とビニール敷布1枚各自持参。問い合わせは加藤さん(☎91・1650)

第3回

交野歌謡

フェスティバル

2月24日(日)、午後0時30分～4時30分、市民スポーツレクリエーションセンター。内容はカラオケによる歌謡発表会。入場は無料。主催は交野歌謡フェスティバル実行委員会。問い合わせは金沢さん(☎91・0467)

卓球教室

3月10日(日)、受付は午前9時30分、開始は午前10時、体育文化センター。内容は基本

と応用・実戦。対象は市内在住の学在勤(小・中学生)。指導は卓球連盟指定コーチ。定員は50人。参加費は一般300円・ジュニア200円。主催は卓球連盟。申し込みは当日会場。問い合わせは井戸さん(☎92・6627)

講演会

「子どもの本にみる母と子の自立」

母と子の自立

3月8日(金)、受付は午前9時30分、開始は午前10時～正午、体育文化センター。内容は子どもの本を理解してもらう講演会。対象は一般市民。講師は大阪国際児童文学館専門員 上野陽子さん。入場は無料。主催はかたの子ども文庫連絡会。子供の保育は1人300円で前日までに加藤さん(☎92・2787)。問い合わせは塩見さん(☎92・4163)

ハイキング(一般向き) 2月17日(日)、JR河内磐船駅前(午前8時集合。雨天は24日(日)に順延。行程は11キロ。行き先は千早口から塞ノ神谷道ほか。参加費は1世帯200円。交通費は各自負担。弁当・雨具は各自持参。主催は交野ハイキング同好会。申し込みは当日集合場所。問い合わせは岩花さん(☎92・7227)

塞ノ神谷から

延命寺・観心寺へ

2月23日(土)、JR河内磐船駅前(午前8時集合。雨天は24日(日)に順延。行程は10キロ。行き先は飛鳥戸神社から河内源氏の里ほか。会費は1世帯200円。交通費は各自負担。弁当・雨具は各自持参。主催は交野歩こう会。申し込みは当日集合場所。問い合わせは成田さん(☎91・4013)

ハイキング(高年者向き) 3月10日(日)、JR河内磐船駅前(午前8時30分集合。雨天中止。行程は8キロ。行き先は榎ノ木峠から追分梅林ほか。解散はJR河内磐船駅に午後4時。参加費は200円。交通費は約1200円各自負担。主催は交野野歩会。申し込みは当日集合場所。問い合わせは吉原さん(☎92・3928)

ハイキング(一般向き) 3月17日(日)、JR河内磐船駅前(午前8時10分集合。雨天中止。行程は14キロ。行き先は鷲峰山(大道寺から湯屋台

コース)。解散はJR河内磐船駅に午後5時。参加費は200円。交通費は約1200円各自負担。主催は交野山歩会。申し込みは当日集合場所。問い合わせは吉原さん(☎92・3928夜7時～9時)

河内飛鳥へ

歩こう会(家族向き)

〈歴史の道〉その2

2月23日(土)、JR河内磐船駅前(午前8時集合。雨天は24日(日)に順延。行程は10キロ。行き先は飛鳥戸神社から河内源氏の里ほか。会費は1世帯200円。交通費は各自負担。弁当・雨具は各自持参。主催は交野歩こう会。申し込みは当日集合場所。問い合わせは成田さん(☎91・4013)

ハイキング(高年者向き) 3月10日(日)、JR河内磐船駅前(午前8時30分集合。雨天中止。行程は8キロ。行き先は榎ノ木峠から追分梅林ほか。解散はJR河内磐船駅に午後4時。参加費は200円。交通費は約1200円各自負担。主催は交野野歩会。申し込みは当日集合場所。問い合わせは吉原さん(☎92・3928)

ハイキング(一般向き) 3月17日(日)、JR河内磐船駅前(午前8時10分集合。雨天中止。行程は14キロ。行き先は鷲峰山(大道寺から湯屋台

コース)。解散はJR河内磐船駅に午後5時。参加費は200円。交通費は約1200円各自負担。主催は交野山歩会。申し込みは当日集合場所。問い合わせは吉原さん(☎92・3928夜7時～9時)

ハイキング(高年者向き) 3月10日(日)、JR河内磐船駅前(午前8時30分集合。雨天中止。行程は8キロ。行き先は榎ノ木峠から追分梅林ほか。解散はJR河内磐船駅に午後4時。参加費は200円。交通費は約1200円各自負担。主催は交野野歩会。申し込みは当日集合場所。問い合わせは吉原さん(☎92・3928)

ハイキング(一般向き) 3月17日(日)、JR河内磐船駅前(午前8時10分集合。雨天中止。行程は14キロ。行き先は鷲峰山(大道寺から湯屋台

コース)。解散はJR河内磐船駅に午後5時。参加費は200円。交通費は約1200円各自負担。主催は交野山歩会。申し込みは当日集合場所。問い合わせは吉原さん(☎92・3928夜7時～9時)

ハイキング(高年者向き) 3月10日(日)、JR河内磐船駅前(午前8時30分集合。雨天中止。行程は8キロ。行き先は榎ノ木峠から追分梅林ほか。解散はJR河内磐船駅に午後4時。参加費は200円。交通費は約1200円各自負担。主催は交野野歩会。申し込みは当日集合場所。問い合わせは吉原さん(☎92・3928)

ハイキング(一般向き) 3月17日(日)、JR河内磐船駅前(午前8時10分集合。雨天中止。行程は14キロ。行き先は鷲峰山(大道寺から湯屋台

コース)。解散はJR河内磐船駅に午後5時。参加費は200円。交通費は約1200円各自負担。主催は交野山歩会。申し込みは当日集合場所。問い合わせは吉原さん(☎92・3928夜7時～9時)

ハイキング(高年者向き) 3月10日(日)、JR河内磐船駅前(午前8時30分集合。雨天中止。行程は8キロ。行き先は榎ノ木峠から追分梅林ほか。解散はJR河内磐船駅に午後4時。参加費は200円。交通費は約1200円各自負担。主催は交野野歩会。申し込みは当日集合場所。問い合わせは吉原さん(☎92・3928)

ハイキング(一般向き) 3月17日(日)、JR河内磐船駅前(午前8時10分集合。雨天中止。行程は14キロ。行き先は鷲峰山(大道寺から湯屋台

コース)。解散はJR河内磐船駅に午後5時。参加費は200円。交通費は約1200円各自負担。主催は交野山歩会。申し込みは当日集合場所。問い合わせは吉原さん(☎92・3928夜7時～9時)

ハイキング(高年者向き) 3月10日(日)、JR河内磐船駅前(午前8時30分集合。雨天中止。行程は8キロ。行き先は榎ノ木峠から追分梅林ほか。解散はJR河内磐船駅に午後4時。参加費は200円。交通費は約1200円各自負担。主催は交野野歩会。申し込みは当日集合場所。問い合わせは吉原さん(☎92・3928)

ハイキング(一般向き) 3月17日(日)、JR河内磐船駅前(午前8時10分集合。雨天中止。行程は14キロ。行き先は鷲峰山(大道寺から湯屋台

日本画(南画)

原田誠拙

個展

3月9日(土)～16日(土)、体育文化センター一階ロビー。内容は原田誠拙さんの南画約15点ほか。入場は無料。主催は交野会。問い合わせは松本さん(☎91・1264)

募集



ソフトボール

新規登録チーム

交野市ソフトボール協会では、平成3年度新規登録チーム(15歳以上の市内在住の運動者で構成された男女別チーム)を募集します。

登録説明会は2月16日(土)午後7時30分。登録受付日は2月24日(日)午前9時～正午。登録用紙は体育文化センター。

郡津区

ワープロ教室

2月18日(月)～3月5日(火)、郡津公民館。5回コース(1回2時間)。郡津区以外の人にも受講ください。人数は10人。受講は有料。申し込み・問い合わせは坂口さん(☎92・2809)

交野手話サークル

「サクラ」

毎週火曜日、午後1時～4時、福祉センター。内容はろうあ者との交流と手話通訳。対象は一般市民とうあ者。人数は20人。会費は無料。申し込み・問い合わせは大河さん(☎91・0807)

交野市詩吟研究会

毎週木曜日、午後5時～8時、福祉センター。毎週金曜日、午後8時～10時、藤が尾会館。毎週日曜日、午前9時～11時、星田山手集会所と午前9時30分～正午、午後1時～4時30分、体育文化センター。内容は詩吟入門初心者歓迎。指導は山崎翠川さん。入会金は2000円。会費は1か月1000円。申し込み・問い合わせは酒井さん(☎91・6718)

草の実コーラス

毎週水曜日、午前10時30分～午後0時30分、星田会館(月2回)と軽費老人ホーム明星(月2回)。内容は組曲や映画音楽などを楽しく歌う。対象は市内在住の女性。指導は辻敏治さん。会費は1か月2000円。申し込み・問い合わせは直接会場か上野さん(☎92・0651)

交野

エアロビクス同好会

毎週木曜日、午後2時40分～4時、武道館。内容はリズムのつて楽しくシェイプアップ。対象は市民。指導は富田記子さん。人数は20人。入会金は1000円。会費は1か月2000円。申し込みは直接会場。問い合わせは村上さん(☎92・7598)

まちの話題

レポーター

地域の話題や写真取材などのレポーターを募集しています。
○申し込み・問い合わせ
広聴広報課(☎92・0121 内線275・276)

寄贈

12月26日に市立くらやま幼稚園に寄贈していただきました。

○倉治の齊藤敏昭さんから電子ピアノ1台

1万円
○私市山手の宿原勝治さんから1万円
○梅が枝の田中仙太郎さんから5千円
○私部の一市民から21696円

○倉治の一市民から4千円
○天野が原町の一市民から6750円

寄付

社会福祉事業基金に寄付していただきました。
○星田精米組合・星田用水組から3万2千円

○私部の(社)交野青年会議所から20万円
○星田北の臨港製鐵労働組合から20万円
○幾野の富士硝子工業(株)から3万円
○牛乳パック回収益金代表今西峰子さんから35650円
○私部の片懸酒店内募金会長 松元米穀店 松元さんから13751円

善意銀行

交野市社会福祉協議会の善意銀行に次のみなさんから預託していただきました。
○私部西の大矢三郎さんから

○枚方市の枚方信用金庫から

家庭用品修理会

☆とき 2月19日(火)～21日(木)
10:00～15:00
☆ところ 福祉センター西側
☆内容 包丁・はさみ・傘・靴など
○主催 交野市消費生活問題研究会



10631円
○寝屋川市の国際ソロプチミスト大阪・北東から6万円

作品

俳句

○交野俳句会
大神の三輪の警境笹子ある
臘梅の香りただよふ狭庭かな
そろそろと時雨の山路を葬の列
加茂川のしぶきに遊ぶゆりかもめ
楷燃ゆる木目くつきり神の庭
熊の出る話まことか山眠る
冥想の鹿に冬日のやはらかき
寒昴亡夫遠きとも近きとも
磴のぼり来て禅寺の実南天
山茶花や蒲鉾板に移転先
○一般

老骨に悲し苦しや他人の価値
妙見坂 土屋 フジ

短歌

○しめ野短歌会
背を丸め散る山茶花の花びらを掃きし母逝きこの冬は過ぐ

天野が原町 一ノ瀬スミ
黒雲のビニールハウスを低く過ぎ西ひかりつつたそがれにけり
私市山手 木村満喜子
日の暮れに浜辺に焚きし流木のほむらは消えてその香残り
私市山手 先川 喜美
屋敷跡とおぼしき庭の藪中(うち)に臘梅の花咲きあふるなり
郡 津 野中マツエ
陽溜まりに水仙の花群れて咲き一ときわれの優しさをりぬ
私市山手 町田 芳子
○一般
炭箆を骨董屋にて求めたり五徳十能灰掻きともに
星 田 橋本 定子
戦いに征きたる父の顔知らぬ息(こ)の五十回忌今日ぞつとむ
星 田 住江 喜代

○白ゆりグループからぞうきん4百枚と古切手3万5千枚

私市郵便局移転

3月11日から下記の場所「交野市私市3丁目38番15号」に移転します。

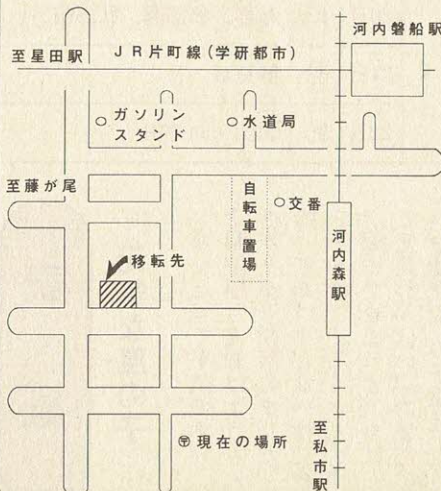

春の料理講習会

手作り料理でレポートリーを増やしてみませんか。

交野市消費生活問題研究会(ふるさとの味づくり部)では、①サラダずし②ライスクロック③ごまあげだんご④むしかステラの講習会を開きます。

☆とき 3月1日(金)
10:30～13:00

☆ところ 福祉センター料理室

☆対象 市民

☆定員 30人

☆参加費 無料

☆持ち物 エプロン・筆記用具

○申し込み・問い合わせ

2月21日から電話で産業生活課内 交野市消費生活問題研究会(☎92・0121 内線190)

楽しく作れるカクテル教室

家庭で楽しく作れる“カクテル”を専門家が指導します。

☆とき 3月1日(金)
13:30～15:30

☆ところ 福祉センター

☆対象 20歳以上の市内在住在勤の女性(以前に参加した人は除く)

☆定員 30人(先着順)

☆参加費 無料

○主催 交野市地区婦人団体連絡協議会

○後援 関西電力(株)枚方営業所

○申し込み・問い合わせ

2月20日(水)から体育文化センターで受付。
(電話受付可 ☎92・7721)

相談室(無料)

☆一人で悩まず、お気軽にご相談ください。

○法律相談

▶2月21日(木)、▶3月7日(木)、
▶3月14日(木)、いずれも午後1時～4時、福祉センター。定員8人(当日受付)。担当は弁護士。問い合わせは広聴広報課

○夜間法律相談

▶2月21日(木)、▶3月14日(木)、いずれも午後6時～9時、福祉センター。定員5人(当日受付)。担当は弁護士。問い合わせは広聴広報課

○行政相談

▶2月16日(土)・天野が原会館、
▶3月13日(水)・福祉センター、いずれも午後1時～4時。担当は行政相談委員。問い合わせは広聴広報課

○登記相談

▶3月13日(水)、午後1時～4時、福祉センター。担当は司法書士と土地家屋調査士。問い合わせは広聴広報課

○人権相談

▶2月21日(木)、午後1時～4時、福祉センター。担当は人権擁護委員。問い合わせは市民課

○消費者相談

▶毎週火曜日・午前10時～午後4時
▶毎週金曜日・午後1時～4時、いずれも市役所産業生活課。担当は消費生活コンサルタント。問い合わせは産業生活課

○交通事故相談

▶3月12日(火)、午前10時～午後3時、福祉センター。担当は交通事故相談員。問い合わせは交通防災課

○園芸相談

▶2月28日(木)、午後1時～4時、市役所緑地公園課。担当は市職員。問い合わせは緑地公園課

○結婚相談

▶毎月第2・4水曜日、いずれも午

後1時～4時、福祉センター。担当は民生・児童委員。問い合わせは社会福祉協議会

○心配ごと相談

▶毎週水曜日、午後2時～4時、福祉センター。担当は民生・児童委員。問い合わせは社会福祉協議会

○児童相談

▶毎週木曜日、午前10時～正午、福祉センター。担当は大阪府中央児童相談員。問い合わせは福祉事務所

○障害者福祉相談

▶毎週火曜日、午後1時～4時、福祉センター。担当は交野市身体障害者福祉相談員。問い合わせは福祉事務所

○母子福祉相談

▶毎日(土曜日の午後と休日は除く)午前9時～正午・午後1時～5時、福祉センター。担当は大阪府母子相談員。問い合わせは福祉事務所
(注)事前に電話連絡が必要。

○教育相談

▶毎日(祝日のみ除く)、午前10時～午後5時、教育センター(長宝寺小学校内)。担当は教育相談員。問い合わせは教育センター☎92-8627

○でんわ育児相談

▶毎週水曜日・あまだのみや幼稚園☎92-1351 ▶毎週木曜日・あさひ幼稚園☎92-0206、▶毎週金曜日・くらやま幼稚園☎92-8433。いずれも午後1時～3時(休日の場合は除く)担当は各幼稚園の園長補佐・主任保育。問い合わせは各幼稚園

○でんわ健康相談

▶毎日(土曜日の午後と休日は除く)午前9時～午後5時、保健センター。担当は保健婦・栄養士。問い合わせは健康管理室☎91-8124

○40歳以上の健康相談

▶毎週水曜日、午前10時～11時30分
▶毎週金曜日、午後1時30分～3時
いずれも保健センター(休日は除く)担当は保健婦・栄養士。問い合わせは健康管理室

夜間・休日診療

診療科目は内科・小児科

○夜間救急センター

▶毎日、午後10時～午前0時30分。北河内夜間救急センター(寝屋川市豊野町15-10・寝屋川市役所北側)問い合わせは同救急センター☎21-3003

○土曜休日夜間急病センター

▶毎週土・日曜日・祝日、午後6時～9時。交野病院内急患用診療室。問い合わせは同急病センター☎93-1520

○休日診療

▶毎週日曜日・祝日、午前10時～正午、保健センター。問い合わせは健康管理室☎91-8124

粗大・不燃物ごみ

○ごみは、**収集日の朝9時**までに指定場所へ出してください。

○**指定日・指定時間以外には絶対に**出さないでください。

環境第1課☎92-2471

収集日

と き	と ころ
2月 27日(水)	星田・南星台・星田北
月 28日(木)	星田山手・私市山手
1日(金)	寺・寺南野・傍示・森北・森南
6日(水)	倉治・東倉治・神宮寺
7日(木)	天野が原町
3月 8日(金)	梅が枝・妙見東
13日(水)	幾野・郡津・松塚
月 14日(木)	私市
15日(金)	藤が尾
20日(水)	私部、私部西、私部南
21日(木)	妙見坂
22日(金)	青山・向井田

♪ こんにちは ♪



いさぎ ゆう
伊三木 優です(長男)

平成2年3月6日生

お馬さんに乗ってハイ、ポーズ!
寒い冬も元気一杯吹き飛ばそうね
向井田1丁目(母 昇子)

♪ はじめまして ♪



いわなみ ゆか
岩浪 由佳です(二女)

平成2年5月25日生

草むしりやティッシュが大好き、
やぎさんみたいな私、ヨロシク!
藤が尾2丁目(母 智子)

表紙

元気な風の子

寒くたって平気です。
♪郵便屋さんおはようさん、
ハガキが十枚落ちました、
拾ってあげましょ一枚二枚
……十枚ごろうさん♪
顔や手をまっかつかにし
て元気いっぱい、「あまだの
みや幼稚園」の子供達です。