

# 広報 交野の 3年5

## 市民憲章

交野は、古くから多くの人々に愛されてきました。私たちは、このまちの良さをいかしつつ、さらによりよい交野を求めて、ここに市民憲章を定めます。

和

(自然と文化と人と)

平成3年5月10日 通巻335号 毎月10日発行 編集と発行・交野市役所総務部



妙見川原

## お花見



### 目次

2~3 進めてください ゴミの減量 /  
 4~5 府民の森 ほしだ園地  
 6~9 各課からのお知らせ  
 10~11 又ウツワ  
 12~13 レポーターだより

14~16 健康は自分で管理  
 17 図書室だより  
 18~19 びん窓の広場  
 20 相談室・夜間休日診療  
 ごみ・表紙文



# ゴミの減量!

## 秒読みを開始しました



空き缶や乾電池は手作業で選別されていた

4月から限りある資源の有効利用と環境汚染を防ぐため、新たに空き缶と乾電池ゴミの分別収集が始まりました。そこで、今回交野市のゴミ問題の最前線である「交野市環境事業部」でゴミの山と格闘する指揮官を訪ねました。下度その日は、第2回目の空き缶・乾電池の分別収集の日でした。

### ゴミ処理総経費 6億7百万円

### もう一度生かそう 限りある資源

記者 すごい空き缶の量ですね。

北岡 これが1回分、およそパッカー車にして9台分ぐらいですね。

交野市のゴミ収集量は、平成元年で年間2万726トン、前年度に比べると236トン(1.2%)増えています。ゴミ処理にかかる総経費も平成元年で6億7百万円、1世帯当たり1年3万509円かかっている勘定になります。

また、平成2年4月から12月までの8か月の対前年度比では、可燃ゴミで848トン(6.2%)、粗大・不燃物ゴミで371トン(17.4%)の急激な伸びとなっています。これは大変な数字なんです。記者 今日は空き缶と乾電池の分別収集と聞きましたが、

空き缶の中に、ビンや生ゴミも見られますね。

北岡 そうなんですよ。

4月1日から分別収集が始まったこともあるのですが、大部分のみなさんは、きちっと分別していただいているのですが、残念ながら空き缶と一緒に生ゴミを入られたり、

ビンを入れられたりされるものがある、本当に困っています。

収集してきた空き缶と乾電池は、環境事業部のガレージ前に下ろし、職員総出の手作業で選別しています。今日も、割れたガラスビンで職員がケガをしたんですよ。



空き缶に混じってこんなゴミも……



交野市環境事業部長

北岡 紘さん



# 進めてください

# ゴミ爆弾は

記者 つまり、分別がうまく行っていないということですか。

北岡 うん。4月から始まったばかりですし、うまく行っていないとは、言いたくありません。担当者としても、これから機会が有る度に分別収集のPRをしていきたいと思っています。市民のみならず、ご協力をお願いします。

記者 分かりました。今日はどうも有り難うございました。

北岡 交野市は現在、普通ゴミ(燃えるゴミ)と粗大・不燃ゴミ(大きいゴミと燃えないゴミ)と4月から始めた空き缶・乾電池の3種の分別収集をしています。

その中でも特に、粗大・不燃物の最終処理場(埋立て地)

は、満杯状態となっており、このままの状況では、粗大・不燃物ゴミの収集ができなくなるのは時間の問題なんです。

また、普通ゴミ(生ゴミ等の燃えるゴミ)も年々増加の一途をたどっています。

市民みなさんの一人一人が今こそ真剣にゴミを減らすことを考えていただき、それを実践に移していただければならない程、交野市のゴミは危機的な状況になっています。

「21世紀の子供たちに美しい地球と、限りある資源を残してあげよう」を合言葉に、環境事業部職員一同頑張っています。

市民のみならず、家庭でのゴミの減量と分別収集にご協力ください。

## まちがわないでね

## 市のゴミは3種分別をしています

### 普通ゴミ

(生ゴミ等の燃えるゴミ)

- 台所ゴミ
- 台所から出る小さなプラスチック製品
- 食用油(紙や布にしみこませるか凝固剤で固めたもの)
- 紙、布、革類・掃除機のカミ
- タバコの吸殻
- 落ち葉・草
- 50cm以内の木片や小枝

### 粗大・不燃物ゴミ

(大きい燃えないゴミ)

- 家庭電化製品・家具・寝具
- 机・イス・じゅうたん・建具・スチール製書庫等
- 雨トイ、塩パイプ等の大型のプラスチック製品
- 陶磁器・土器類・トタン
- ストーブ等石油、ガス器具
- 自転車・子供用三輪車
- ビン、ガラス類
- 空き缶以外の金属類

### 空き缶・乾電池

- ジュース・ビール・ミルクのり・茶・菓子の缶や缶詰
- スプレー・カセットガスコンロ用ボンベ缶
- 一斗缶・鍋・やかん
- ボタン電池以外の乾電池

- 出すときのワンポイント
- ☆スプレー缶やガスボンベは必ず穴を開けて出しましょう。
- ☆乾電池は空き缶と区別して出しましょう。
- ☆ピンは不燃物ゴミの日に出しましょう。
- ☆缶は中を洗って出しましょう。

## 募集

## あなたのアイデアでリフォーム・ファッションセンス

ゴミの減量化・リサイクルを計るため、要らなくなった衣服を利用して、新しいアイデア作品を募集します。

- (応募資格) 大阪府下に居住または勤務地を有する人ならどなたでも可
- (作品) 要らなくなった衣服、古着、古布を利用した作品(上・下着等)
- (締め切り) 平成3年6月20日(木)
- (受付窓口) 環境事業部(☎92・2471)
- (主催) 大阪府および府下市町村
- (表彰) 最優秀賞、特別賞、優秀(良)賞、佳作



\*応募者は、作品を環境事業部に提出してください。作品は返却しません。

○問い合わせ 環境事業部(☎92・2471) または 大阪府環境整備課(☎06-941-0351)

スプレー缶・ボンベは必ず穴を開けて出しましょう



- 出すときのワンポイント
- ☆台所ゴミはしっかりと水を切りましょう。
- ☆竹串等は厚紙等に包んで出しましょう。
- ☆食用油は廃油回収に出しましょう。
- ☆木の枝や葉は埋めれば肥料になります。ゴミに出す場合は、必ずポリ袋に入れてください。



ピンは、不燃物ゴミの日に出しましょう

- 出すときのワンポイント
- ☆電化製品や家具はできるだけ業者に引き取ってもらうようにしましょう。
- ☆ビールビン、一升ビンは酒屋さんへ出しましょう。
- ☆ストープ等は燃料や電池を抜いて出しましょう。
- ☆電球、ガラス等は厚紙に包んで出しましょう。

### 次のものは市では収集できません

- 危険物(シンナー・燃料・廃油・塗料・農薬・化学薬品等)
- 増改築等で出た建築廃材
- ボタン型電池
- オートバイ・ピアノ・タイヤなどの処理困難なもの



森林浴にバードウォッチング

# 府民の森を歩きませんか

## ほしだ園地

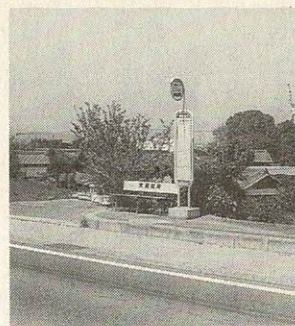

一日4本のバスを「梅の木停留所」で降り、近くの橋を渡ると、目にしみる緑の森が私たちをむかえてくれる。

私市からわずかに6分、ここほしだ園地には、近ごろ失われつつあるという自然の草花や樹木が大切に保存されている。しばらく管理道を行くとまわりから生活の音がなくなり、沢の音と鳥の声だけの世界が広がります。

不思議なことに、ここの風は妙に美味し。大きく深呼吸をしよう。「うまい！」一人で静かに歩くのもよし、家族みんなで歩けばなおすばらしい。安上がりでいま一番リッチな休日の過ごし方ではないだろうか。

5月10日からは、愛鳥週間も始まる。双眼鏡片手にバードウォッチングでもいかが。

### ●園地案内

園地には、四季折々の変化と起伏に富んだ遊歩道がはりめぐらされており、森林浴やバードウォッチングに最適です。

### 交通案内

京阪交野線  
私市駅

バス6分

京阪バス  
梅の木バス停

徒歩5分

京阪バス  
「大和田行」  
1日4本

ほしだ園地  
管理事務所

### 一瞬の感動が

### 私をこの山に呼ぶ

交野市野鳥の会

平 研

シジュウカラの群れが近づいてくる。その気配を松風の中に感じて、じっと耳を凝らす。メジロやエナガを交えた混群のようだ。

風を避けて日だまりに腰を下ろしていると冬の日ざししながらその温かみが、じんわりと伝わってきて心地よい。

群れは5メートルほど先の松に移ってきた。枝先を飛び交い、松かさにぶら下がり、葉の繁みに頭を突っ込んだり、餌を探して必死である。

1羽が1年に12万5千匹の虫を食べるといふ。シジュウカラ12、エナガ6、メジロ6、コゲラ2、ヤラガラ1と数えてメモをする。





広報レポーター  
山際佐代子

初夏の香りが漂い始めたこのごろ、鼻歌でも歌いながら1時間ばかりの散歩を楽しみませんか。  
JR星田駅を降りて改札口を出たらすぐ右を見てください。「緑ゆたかな星のまち」『ほしだ散歩』と書かれた絵マップのパネルが掲示されています。何と星田地区には、たくさんのお名所があることに驚かれることでしょう。

なぜ星のまちと呼ばれるのか説明書きには「嵯峨天皇の弘仁年間に、弘法大師（空海）が私市の獅子窟に入って仏眼尊の修行を行われたとき、星田の3か所に7曜星が降るのを拝された。星の聖地は妙見山と光林寺、高岡山の南麓星の森で、各々が八丁三所（はっちようみところ）と呼ばれ今につたえている」と書かれてあります。

このパネルは、星田在住の金堀晴美さんの原画、大土井修さんの寄贈によるものだそうです。  
星田駅長さんから大土井さんに一目でわかる星田地区の地図との依頼があり、



緑ゆたかな星のまち



芝生広場

【お願い】  
山の歴史をさぐり、小鳥のさえずりを求め、草生す山道にお越しになるみなさんに「自然をこわさない・山にゴミを残さない・火を出さない・里の生活をみださない」の気持ちでご利用いただけたら幸いです。

知り合いの古文化同好会の金堀則夫さんに協力を求め和紙のはり絵の経験のある夫人の晴美さんがまちを歩いて名所をスケッチして書かれたのだそうです。  
それは均整のとれた、可愛らしいイラストと淡い色のまちが一目でわかります。次はあなたの足で歩いてみてください。

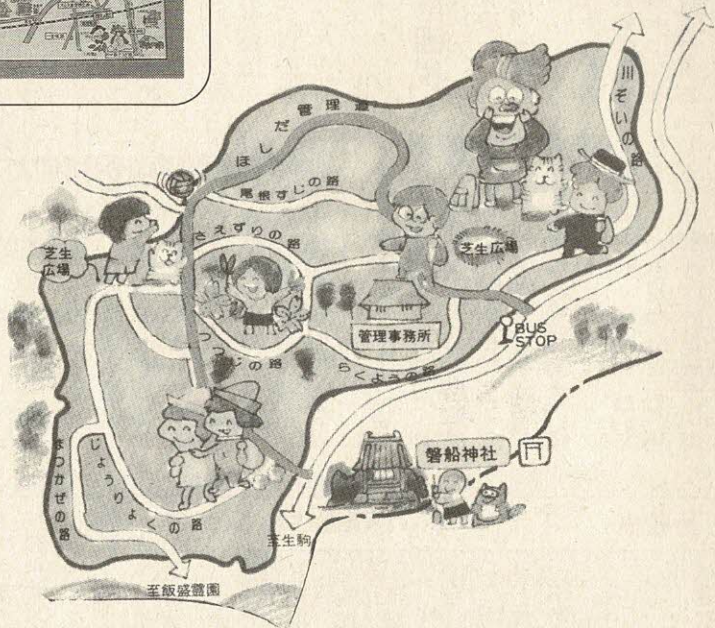

### ぶらりわがまち

## マップ『ほしだ散歩』



ほしだ園地入口の橋 至る管理事務所



……もしかして……私の双眼鏡はさらに群れの中を探す。日本の野鳥の中で最も小さく、頭頂にオレンジ色の菊の花弁を1枚くつきりと描いた可憐（かれん）なキクイタダキが混じっていないか……。  
15年間にこの山で3回ほど出会っている。菊の花弁が見られるのは、松の葉先にぶら下がった一瞬でしかないが、その一瞬の感動が私をこの山に呼ぶ。やがて群れは松林を遠ざかって行った。……幻のキクイタダキは、期待胸のときめきだけを残して消えた。1月中旬のことであった。  
この春には、幾年目かで念願の花をここで写せた。北河内が日本における南限とされるこの花は、小さくピンクで可憐である。さりながら誇り高く、気難しく、家ではプロの手でも育つことを拒否する。そこがたまらない。来年もまた来て写そう。

その昔、大和へのそしてお伊勢参りへの、星田からの山越えの道であったこの105ヘクタールの園地は、幾筋もの谷と流れを抱えて大きく北に落ち込んだ斜面である。変化に富む地形と落葉樹を主とした混交林は、多くの種類の昆虫と野鳥を養う。私はここで鳥を数え、蝶と花を写して歩き廻る。もう15年になる。

何の変哲もない山だが、自分なりの目を向けてみると魅力のある園地である。  
冬から春にかけてがよく、私の探鳥のフィールドの一つである。







交野市排水設備公認業者一覧表

業者名	住所	電話
(株)奥角工業所	倉治6丁目15-17	91-2331
加賀ポンプ店	倉治6丁目3-1	91-1200
北口商会	星田3丁目35-14	91-2073
(有)北崎工業所	私市7丁目19-15	91-2478
共栄設備工業(株)	私部3丁目18-6	91-5431
交南設備(株)	私部3丁目18-3	91-5053
(株)小西水道工業所	私市5丁目1-4	92-0326
(株)戸田設備工業所	幾野3丁目17-6	91-7219
(株)平田設備工産	星田4丁目33-3	91-4773
星野設備工業所	神宮寺2丁目9-34	91-2747
私部水道設備	私部6丁目38-28	92-7030
(株)森長工業	倉治5丁目1-43	91-4718
安藤設備(株)	天野が原町4丁目13-8	91-4553
若林設備工業(株)	倉治3丁目24-8	91-1796
森本水道工業(株)	倉治2丁目1-12	91-7676
池田水道(株)	星田北3丁目25-2	91-3615

ご利用ください

水洗便所改造資金の融資斡旋制度

下水道法では、公共下水道が整備され、下水の処理区域内になると速やかに水洗化工事を行うよう義務づけられています。

市では、処理区域内に住まわれ、現在、汲み取り式の便所をご利用の方を対象に水洗便所に改造する資金の融資斡旋を行っています。

また、処理区域内で浄化槽をご利用の方で、浄化槽を撤去し、公共下水道へ接続される場合の資金も同じく斡旋しています。

○融資限定額 40万円まで万円単位で借りられます。

○借入利息 年利7・0%です。(36回払い)

○保証人 市内在住で市税を完納されている人1人

○必要書類 市内在住で市税を完納されている人1人

▽申込書

▽印鑑証明書(借入人、保証人各1通)

▽工事見積書(交野市公認業者のものに限ります。)

▽納税証明書(府・市民税、固定資産税各1通)

○取扱い金融機関

▽大和銀行(枚方支店)

▽大阪銀行(交野支店)

水洗化工事は、市が指定する公認業者以外にはできません。最寄りの交野市排水設備公認業者に依頼してください。

また、便所の改造に併せて炊事場、風呂場、洗面所などからの排水も公共下水道へ流せるように排水設備を改造してください。衛生的で快適な水洗化は、

下水・選挙・土木



生活を営むだけでなく、生活排水による川や海の水質汚染を防ぎます。

○問い合わせ 下水道課(☎93・1197)

大阪府知事選挙結果

当日有権者数 46,743人  
 投票者数 19,191人  
 投票率 41.06%  
 各候補者の得票数(敬称略)  
 中川かずお 12,089票  
 角橋てつや 6,849票

○問い合わせ 選挙事務局

財産区議会

議員決まる

任期満了に伴う財産区議会議員選挙の立候補受付が4月16日午後5時に締め切られ、大宇倉治財産区・大宇郡津財産区・大宇星田財産区・大宇私市財産区・大宇森財産区・大宇寺財産区の6地区とも立候補者が議員定数を超えず、無投票となり、4月21日の選挙会で立候補者の当選が確定しました。

○問い合わせ 選挙事務局(☎92・0121内線140)

水防はみんなの手で

水防とは、恐ろしい水害に対し地域の人々が協力しあって災害を未然に防ぎ、被害を最小限にくいとめる活動です。

本市では、雨期等にそなえ、雨量計や河川、ため池水位計の設置など、総合的な予警報システムを開発して水害に強いまちづくりを目指しています。

○問い合わせ 建設部建設庶務課



水防月間 5月1日～31日

- 公開討論会(入場無料) 14:00～16:00  
 場所 平野区面整理記念会館(下地区)  
 パネラー 京都大学教授 今本博健氏  
 作曲家 キダ・タロー氏
- パネル展  
 5月13日(月)～19日(日) JR住道駅・近鉄上本町駅・京阪守口市駅  
 5月13日(月)～18日(土) 大阪府庁本館正面玄関  
 大阪市役所本館ロビー
- 問い合わせ 建設庶務課(☎92・0121)  
 府都市河川課(☎06・944・6039)

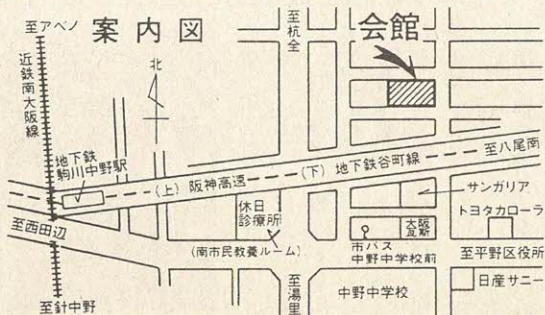

総合治水の日(5月15日)の催し



お知らせ

# 春の全国交通安全運動

## '91おおさか交通マナーを高めよう

5/11から5/20

5月11日から20日まで、「春の全国交通安全運動」が展開されています。私たちのまわりには、いつ事故が発生しても不思議ではない要素が多く転がっています。それらの多くは、私たち一人一人のちよつとした注意とマナーで事故とならずに防げます。

平成2年中には、市内で248件(死者4人)の事故が発生しました。平成元年と比べ、件数で7件、死亡数で1人増加しています。また、自動車(4輪)の交通事故は、事故全体の72.6%を占めています。事故の原因は、主に交差点での車両相互による出会い頭

と追突事故で、安全確認をしなかったための事故です。ちよつとした気のゆるみから起こる事故、加害者になつても、被害者になつても心はふさぎます。その前に、ちよつとあなたの心を引き締め、1件でも事故が減るようお互いに協力しましょう。

交通



市街化・市街化調整区域の区域区分

## 線引き変更作業に着手

市街化区域および市街化調整区域の区域区分、いわゆる「線引き」は、昭和45年に都市計画法の改正に伴い計画決定されてから、これまで20年間にわたり無秩序な市街化および市街地のスプロールを抑制し、計画的な市街地整備に大きな役割を果たしてきました。今後、作業の進展に合わせて、みなさんにお知らせし、ご意見をお聴かせいただきたいと考えています。

大阪府では、前回の線引き変更から概ね5年が経過したことから、市街化の進展や土地利用動向等を勘案して、第3回の線引き変更を予定しています。本市においても、すでにそのための準備作業に着手しています。また、この作業に合わせて、用途地域の見直し、生産緑地地区の指定なども検討していく予定です。

- 試験日 6月9日(日)
- 受付期間 4月8日(月)～5月31日(金)
- 受験資格
  - ▽昭和38年4月2日～昭和48年4月1日生まれの男子で、大学・高校等既卒の人
  - ▽昭和39年4月2日～昭和47年4月1日生まれの男子で、来春大学・短大・高専卒業見込みの人
- 採用予定人数 男子約200人
- 試験会場
  - ▽門真運転免許試験場(京阪電車「古川橋駅」下車、南へ徒歩約15分)
  - ▽大阪府警察学校(JR片町線「津田駅」下車、東へ徒歩約10分)
- 問い合わせ 大阪府警察本部警務課採用係(☎06・943・1234内線2536) またはお近くの警察署、派出所(駐在)所

## 好きです大阪 燃えます青春 大阪府警察官募集



## 教室生募集

星田市民センター管理運営委員会では、星田市民センターで3つの教室を始めます。



- と き 毎週火曜日 午後1時～2時15分
- 対象 20歳以上の女性
- 定員 40人
- 指導 足立さとこさん
- 費用 月2千円
- 申し込み 5月31日(金)までに星田市民センター(☎91・2031)まで
- と き 第1・2・3火曜日 午後1時～3時
- 定員 10人
- 指導 妻谷しげ子さん
- 申し込み 5月31日(金)までに星田市民センター(☎91・2031)まで
- と き 第4水曜日 午後1時～5時
- 定員 30人
- 指導 笹島絹余さん
- 費用 月千円
- 申し込み 5月31日(金)までに星田市民センター(☎91・2031)まで
- と き 月2千5百円
- 申し込み 5月31日(金)までに向井ケイ(☎92・0177)まで
- 読書の会

## 母子家庭のための 無料講習会

- 簿記3級
  - ▷内容 7月11日～11月14日 週1回木曜日 13:00～16:00 定員30人(申込順)
- ワープロ
  - ▷内容 6月7日～9月20日 週1回火曜日または金曜日 Aコース 9:30～12:30 Bコース 13:00～16:00 定員24人(5月20日締切抽選)
- 会場および申し込み・問い合わせ
  - 大阪母子福祉センター
  - 〒540 大阪市中央区谷町5-4-13 清香会館(☎06・762・9498)



# 福祉

## 児童手当 請求ください

福祉事務所医療福祉担当  
(☎92・0121 内線500)

2人以上の児童を養育している人に児童手当を支給しています。

○対象 本市に住民登録または外国人登録をし、18歳未満の児童を2人以上養育している人で、そのうちの1人が義務教育就学前の児童であること。

○手当額 義務教育就学前の児童で、2番目の児童に月額2千500円、3番目以降の児童に1人につき月額5千円が支給されます。

○支給月 毎年6月、10月、2月(年3回)にそれぞれ前月分までが支給されます。

○請求方法 印鑑、年金加入証明書(国民年金加入者は年金手帳)、養育者名簿の預貯金口座(郵便貯金は除く)、平成3年1月2日以降に転入の人は、1月1日現在の住所の市(区)町村長発行の平成3年度分の所得証明書1通を持って福祉事務所へ(養育者が公務員の場合は勤務先)。

(注) 前年度所得制限に抵触し、支給資格が消滅した人も、5月請求分から所得制限額が変わりますので請求してください。(所得制限額については、福祉事務所まで問い合わせください。)

○現況届 現在、児童手当を受給している人は、毎年6月中に「児童手当現況届」を提出していただくことになっていきます。届出用紙は、5月下旬に受給者あてに送付しますので、必ず提出してください。

○問い合わせ 福祉事務所医療福祉担当(☎92・0121 内線500)



## 平成3年度 手話講習会を開きます

市内に住所または勤め先がある人で、障害者に対する理解があり、手話を通じてボランティア活動に意欲のある人のための手話講習会を開きます。

社会福祉担当(☎92・0121 内線500)

○コース 入門コース、初級コース、中級コースの3コース

○ところ 福祉センター

○定員 各コース30人

○費用 無料(教材費は実費です)

○所定のコースの8割を出席した人には、修了証を交付します。

○主催 交野市

○問い合わせ 福祉事務所

中級	10講義	下記の月日
コース	火曜日	19:00~21:00
12月	3日	10日 17日 24日
1月	7日	14日 21日 28日
2月	4日	18日

## 「緑の文化園」オープン

4月1日にオープンした「緑の文化園」には、球技場、テニスコート、ゲートボール場のほか、家族みんなでワイワイと自然の中で遊べる「森の宝島」などが整備されています。



緑の中で、スポーツ・レクリエーション・セミナーにご利用ください。

○問い合わせ 府東大阪自然事務所(☎72・1603)

## 就学費を援助

申請は5月21日までに学校へ

経済的な理由で、市立の小学校の教育を受けさせることが困難な保護者に、就学費用を援助します。

○対象 現在生活が不安定で、就学費用の支払いに困っている保護者(所得制限あり)

ただし、生活保護法により教育扶助を受けている保護者は対象外です。

○申請方法 援助を受けようと思われ人は、学校を通して配布しました就学援助費受



給申請書に必要な事項を記入し、5月21日(火)までに学校へ提出してください。

○問い合わせ 教育委員会学務課(☎92・0121 内線250)

入門	10講義	下記の月日
コース	火曜日	19:00~21:00
6月	4日	11日 18日 25日
7月	2日	9日 16日 23日 30日
8月	6日	

初級	10講義	下記の月日
コース	火曜日	19:00~21:00
9月	3日	10日 17日 24日
10月	1日	8日 15日 22日 29日
11月	5日	



# スナップ

## SNAPSHOT



4月12日、第18回交野市老連ゲートボール大会が私部公園多目的広場で開かれ、23チーム161人が参加しました。



市老連ゲートボール大会



春風ゆらぐ花壇

梅が枝住宅の給水塔北側に赤レンガで6つの花壇が設置され、地区の人たちの手で白・黄・青のパンジーが植えられました。(3月20日)

ポケットパーク 花と緑のまちおこし事業の一環として私部西線の歩道が整備され、3か年計画の2期工事が終わりました。天野が原1丁目交差点から500mにわたってクスノキの並木とポケットパークが誕生しました。



松塚で20周年式典

20年前の交野の人口は約34,600人。松塚あたりも周り一面がたんぼでした。4月14日、コミュニティ会館松の実で開かれた松塚地区連絡協議会20周年式典には50人余りが参加。思い出話に感慨もひとしおでした。



スカーフ展

千彩会会員14人が3原色から千の色を出し、手描き染めたスカーフ26点を体育文化センターで3月26日から31日まで展示しました。

おもいやりのまち——かたの 4月17日、(仮)保健福祉総合センターのくわ入れ式が天野が原町5丁目でありました。完成は4年3月末の予定です。







入学おめでとう

4月6日は市内の中学校4校の入学式でした。第2中学校の新入生は249人、真新しい制服を身に着け、喜びと緊張感にあふれていました。



連盟会長杯

4月14日、武道館で剣道連盟会長杯剣道大会があり、身も心も引き締まる熱戦が繰り広げられました。



進む郡津区域の水洗化工事

郡津区公共下水道事業推進協議会は北田市長と平成2年度郡津区公共下水道工事についての協定書を交わしました。

### 市の人口

4月末現在		月の動き	
人口	66,412人	出生	47人
男	32,960人	死亡	28人
女	33,452人	転入	796人
世帯数	20,585	転出	389人

### 4月の火災と救急

	火災出動	救急出動
4月	4件	110件
3年累計	11件	417件
2年累計	8件	435件

### 4月の交通事故

	発生	死亡	けが
4月	16件	0人	24人
3年累計	66件	1人	89人
2年累計	70件	3人	80人



# 星田 妙見

レポーター  
坂本千春

妙見川原



桜源郷から市内を望む



身近に散歩気分が出かけたくなる所が、交野には数多くあります。私の住んでいる近くには、妙見川原や妙見宮（小松神社）があります。妙見川原は桜で有名です。この時期は、たくさんのお花見客が訪れるために、川原には屋台が並び交通規制が敷かれます。にわかには色づき、いつもの静かな川原とは様変わりしてしまいます。

その点川原の延長にある妙見宮は、大低の場合静かです。弘法大師が獅子窟寺（私市）で仏眼尊の秘宝を学んでいるとき、七曜星が3つに分かれて村内3か所に降りたと言わ

れ、その1つが妙見山です。降りた3か所は、不思議と1辺が8丁（872畝）の正三角形となつていそうです。神社の鳥居をくぐると、深い森の中に入ったように森閑としています。秋には、紅葉がひととき美しい参道です。ツバキの花があらちこちらに咲き、落ちたツバキの花が御手洗所を紅く染めていました。

社殿は、小高い山の頂上にあり、頂上までは237段の階段を登らなければなりません。少々息切れしますが頂上近くの社務所前からは交野市を



頂上まで237段。頂上近くの社務所前からは交野市が一望できます。

一望でき、それまでの疲れがふっ飛んでしまいます。帰り道は、つづら折りになつた山道を下ります。

ゆっくりと歩いて、30分ほどのコースです。休日の運動不足解消に歩いてみては、いかがですか。

## 古き交野に思いをはせ

例年に比べ桜の開花も遅くお花見の期間が短かつたように思います。

4月9日、交野市寺にある関西創価学園で、第10回桜まつりが開かれました。最高の

学園生が育てたホタルが乱舞する「蛍観賞の夕べ」が今年も6月中旬に開かれます。問い合わせは関西創価学園（寺3丁目 ☎91・0011）まで。

花見日和に、1、000人近い人たちが訪れました。

またや見む  
かた野のみの桜狩り  
花の雪散る春のあけぼの

この和歌のように古今集や新古今集にも交野の桜を詠んだものも多いそうです。また、伊勢物語には惟喬親王が催した交野での最初の桜狩りの様子が記されていると何かで読んだことがあります。このこ

とからも、交野は古くから桜の名所であったことが分かります。

同学園の桜の木は約7百本。交野の地にもう一度桜をとの思いで昭和53年4月に発足した桜保存会によって育てられました。

桜源郷からは、交野の町が一望できます。ここでは、宴もたけなわ、マイクを片手に歌う人もいました。平和の尊さを改めて実感した1日でした。

レポーター  
本田佳代





**サッカーの魅力はチームワーク**  
この優勝をきっかけに全日本少年サッカー大会大阪代表で出場して、優勝できるような頑張ります！  
○見学・入会の問い合わせは交野フットボールクラブ連絡事務所 根岸さん（☎91・8451）

交野市テレホンサービス……☎92・1599



# 引越し!

## 私市郵便局

北河内7市には、特定郵便局が、105あるそうです。その中でも、3・4番目の歴史を持つ私市郵便局が、こ

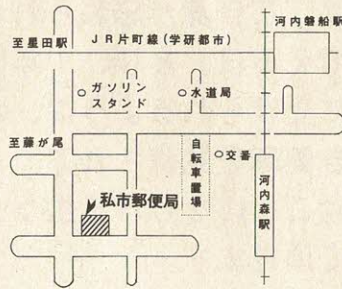

のほど新築移転し、3月11日から業務が始まりました。私市3丁目の新しい局舎をたずねてみました。

南側に大きく窓をとった総2階建てで、1階が局舎、2階は、3部屋にわかれた多目的フロアとなっています。以前にくらべ、およそ倍の広さとなり、ロビーも明るくゆったりしています。より便利にと、カード専用の自動預払機も設置されました。国道168号から入りやす

レポーター  
植木京子

いせいか、利用者のエリアがずい分広がり、なかには、高槻や奈良在住の方もおられるそうです。

「1階ロビーを使って、盆栽展・絵画展はどうでしょうか。2階では、講演会や、カルチャースクールなど、地域のコミュニティセンターとして活用していただけたらうれしいですね。地域の方のためになる郵便局をめざして、職員一同張り切っています。」とおっしゃる辻幸二局長でした。

# 優勝

## 交野フットボールクラブ

第5回丸大わんぱくカップ大阪小学生サッカー大会で、交野フットボールクラブ（KFC）南校5年生が優勝しました。この大会には32チームが参加して、3月27日から29日まで万博公園（吹田市）で開かれました。

メンバーの一人、旭小学校5年生の小川高志君は「すぐく相手が強かったけれど、みんなで頑張りました。こんなに大きな試合だとは知りませんでした。優勝できてとてもうれしいです。」と語っていました。

練習は週に4回、1回2時間、ドリブルや個人技などをしています。夏には富山県でサッカーを中心とした合宿、冬には同県でスキー合宿もしています。コーチの加藤邦夫さんは、サッカーの魅力は友達ができることと力を合わせるチーム

ワークだと言っています。失敗をして覚えていく指導楽しいサッカーを信条に、目標は5〜10年後において日本を代表する選手に育てることだそうです。次の目標は、やはり全国大会。それに向けて頑張ってくださいね。

交野フットボールクラブの指導方針は、既成のものにとられない独自の教育法で全国に知られています。交野フットボールクラブでサッカーをしたいと思われる方、またスポーツの楽しさを知りたいと思われる方は1度

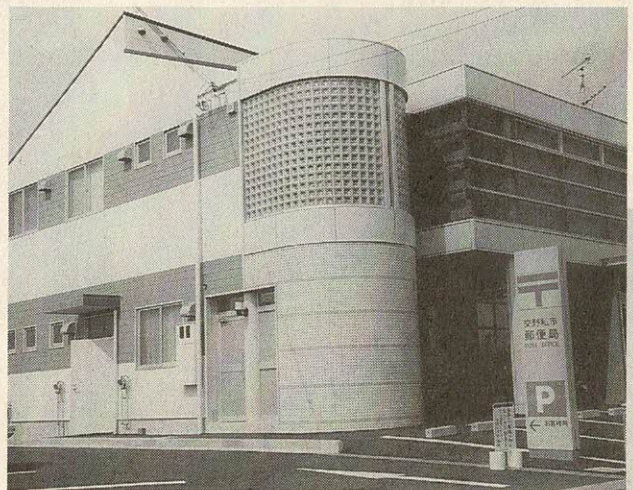

地域のコミュニティセンター

カルチャースクールや講演会、展覧会にご利用ください。（私市郵便局 〒576 交野市私市6丁目20番15号 ☎91・1100）

レポーター  
西方陽子

見学に行ってみてはいかがでしょう。

レポートにご協力  
ありがとうございました

取材を通じていろんな方面で頑張っておられる方々と出会い、コミュニケーションを重ねるたびに、人生の大きな財産となるお話を伺うことができました。みなさん、どうもありがとうございました。

前レポーター▽中川佳子  
▽馬場奈於美▽清水美衣▽小川美恵子



# 健康は自分で管理

## 毎年誕生日に健診を受けましょう

健康管理室では、ご自身が忘れられない誕生日に「健康を考える日」とし、1年に1回は健診を誕生日に受けられるように、お手伝いさせていただき健康を見直されて、より充実した1年をお過ごしになられるよう、健診のご案内をさせていただきます。

ふだん健康と思って生活している人たちの中から、気づかないうちに発生している病気を早く発見し、病気が重くならないうちに早期発見・早期治療するための第一歩が健診です。

ただ今、7月分以降の予約を受け付けています。

○とき 毎月第1水曜日

○ところ 保健センター

○対象 40歳以上の市民

○内容 問診・血液検査・心電図検査・血圧測定・身体計測・検尿・胃がん検診・肺がん検診(結核検診)・大腸検診、女性には乳がん検診・子宮がん検診(けい部・体部)

○結果 医師から個別に結果説明・歯科相談・保健指導栄養指導(相談)

### 総合健診

○定員 50人(予約制)  
○費用 女性2200円 男性1700円(体がん検診)

○受診者は26000円  
○申し込み 健康管理室(電話でも受け付けます)



### 胃がん検診

胃がんの危険年齢は40歳前後から。まさに働き盛りの世代を襲うやっかいな病気です。

しかし、幸いがんについては「先手必勝」が通用します。早期発見・早期治療のためにも、健診を受けましょう。

○とき 平成4年2月末日までの毎週火曜日

○ところ 交野病院

○対象 40歳以上の市民

○費用 7000円

○申し込み 健康管理室(電話でも受け付けます)

### 乳幼児育児相談

○とき 6月4日(火)

○ところ 保健センター

○対象 0〜5歳

○持ち物 母子健康手帳

### 保健所だより

問い合わせは 四条囃保健所

☎78・1021

乳幼児の相談・健診には母子健康手帳を持ってきてください。

○実施場所(四) 四条囃保健所 (保) 保健センター (福) 一福祉センター

#### 一般健康相談(四)

○毎週火曜日 9:30~10:30  
胸部レントゲン検査 風しん抗体検査・血液検査(診断書は金曜日午前交付)

#### 食事栄養相談(四)

○予約制  
高血圧や糖尿病などの食事療法

#### 精神衛生相談(四)

○予約制  
精神障害とアルコール中毒

#### 療育相談(四)

5月21日(火) 13:00  
先天性股関節脱臼の早期発見  
大腿四頭筋拘縮症など

#### 3か月児健診(保)

6月11日(火) 13:00~14:00  
対象は3年2月生まれの乳児

#### 3歳児健康診査(保)

5月23日(木) 13:00~14:00  
対象は63年3・4月生まれの幼児

#### 妊婦教室(保)

6月5.12.19.26日いずれも(水)  
13:30~16:00 4回で1コース

#### 離乳食講習会(福)

5月22日(水) 13:30実演と試食

#### 母乳育児教室(福)

5月15日(水) 予約制

#### 3歳6か月児視力検診

(アンケート)

昭和62年11月生まれの幼児に対して、視力検診セットをお送りします。なお、対象児のおられるご家庭で、視力検診セットが届かないことがありましたら、お手数ですが当保健所まで連絡をお願いします。



あなたのための市民健康講座

胃腸が弱い方のための調理実習

寝たきり老人

こっそりしようしよう  
骨粗鬆症

0作戦

寝たきりのきつかけとなる病気の中で脳血管疾患に次いで2番目に多いのが骨粗鬆症による骨折です。骨粗鬆症になると骨が軽石のようにスカスカになって簡単に骨折してしまいます。骨折してから後悔するのは遅すぎます。予防は40、50代から始めましょう。寝たきりにならないために：骨粗鬆症について勉強してみませんか。

○とき 6月19日(水)午後2

時 3時30分

○ところ 体育文化センター  
第1研修室

○講師 枚方市医師会交野

支部会員 松木整形外科

松木 康さん

○参加費 無料

○定員 30人

○申し込み 健康管理室

子宮がん

早期発見で

こわくない

子宮に発生するがんには、入口の部分にできる頸(けい)がんと奥の方にできる体がんがあります。子宮体がんは、

今まで日本人に少ないがんでしたが最近では、欧米女性並みに、体がんが確実に増加してきています。

子宮がんから身を守るために、子宮がんを正しく知ることが大切です。体がんについても学びましょう。

胃腸は食べ物の通過する道すじで、その上食べ物を消化吸収する役目をもっています。そのために特に食事の影響を直接受けやすい臓器です。

胃腸の弱い方は、どんなことに注意して毎日の食事を考えていけば良いのでしょうか。そのポイントを学びましょう。

○とき 5月29日(水)午後2時 3時30分

○ところ 保健センター

○講師 枚方市医師会交野

支部会員 鈴木産婦人科

鈴木 稔さん

○参加費 無料

○定員 30人

○申し込み 健康管理室

○とき 5月28日(火) 6月4日(火) 午前10時～午後1時

○ところ 福祉センター

○講師 健康管理室 栄養士

費用 無料

○定員 30人

○申し込み 健康管理室

健康一口メモ

リウマチってどんな病気?

○慢性関節リウマチとは

慢性の多発性関節炎を主な症状とする全身病で、指・手・足・肘・膝関節に好発し、左右対象性に起こる病気ですが、遺伝的に素質のある人がウイルスなどの微生物などが感染し、それが引き金となって免疫異常が起こりリウマチとなるのではないかと推測されています。

○20～55歳の女性に多い (80%)

日本全国で30万人以上の慢性関節リウマチの患者さんがいると言われ、約8割が女性です。

○リウマチの症状・診断

患者さんが最も早く気付くのは、朝起きた時の手関節などのこわばりと関節痛です。その後、関節の腫れが多く関節に對称的に左右に現れ、全身性の病気のために疲れ易く、身体がだるかったり、微熱が出たり、貧血を起こしたりします。しかし、以上のような症状で他の病気のこともあるため、正しい診断は、血液検査やレントゲン検査も必要であるのは勿論ですが、専門医で各関節を触れて診察をしてもらうことが大切です。素人判断は禁物です。

○リウマチの治療

リウマチは、関節炎(多発性)と、全身症状を伴う病気であるため、薬物療法、ときに外科療法、(関節滑膜切除、人工関節など)と共に、全身の管理と栄養が大切です。痛みのある関節の安静と十分な休養が必要ですから、専門医の指導を受けて、そのメニューを守りましょう。

○おわりに

慢性関節リウマチは、症状が出てから最初の2年間位が最も症状の進行が早く、以後は進行が次第にゆるやかになるのが普通です。現在、リウマチに就いての研究(原因・治療)も。全世界で進んでおり、いくつかのヒントも見出されてきており、将来は完全に治る病気になるだろうと期待されています。

どんな病気でも「治す」気持ち(気力)が大切です。医師の指示を守って、日常生活療法など積極的に取り組んでリウマチに負けないことが一番必要です。

(枚方市医師会交野支部会員 K・A)





# 貧血教室

## 貧血教室 日程表

と き	内 容	と ころ
6月6日	教室のオリエンテーション 食事摂取記入の方法説明	保健センター
6月10日～12日 までの間で1日	食事摂取記入の聞き取り(個別)	
6月13日	開講式「貧血について」講演 枚方市医師会交野支部会員 大景医院 大景 収 医師	保健センター
6月20日	貧血を防ぐ食生活」講演(栄養士) 実際に調理し試食します。	福祉センター
7月上旬	栄養士による食事摂取記入の結果説明 健康相談(大景医師)	保健センター

12月中旬に閉講するまで、月に1度調理実習とグループ・ワークを行います。  
\*また、6月10日(月)皇田会館あるいは、6月20日(木)保健センターにおいて市民健診を受けて頂き、事前に健康状態のチェックを行います。

貧血にはさまざまな種類がありますが、貧血のうちで最も多いのは血液中の赤血球数やヘモグロビン(血色素)の量が減少する鉄欠乏性貧血で、全貧血患者の80～90%を占めています。  
この鉄欠乏性貧血を防止するには、偏食や減食を避け、バランスのとれた食事をするのが大切です。  
皆さん一緒に勉強してみませんか。  
○とき・ところ 上表参照  
○対象 貧血の方 貧血気味の方  
○参加費 無料(ただし市民健診のみ有料)  
○定員 30人(予約制)  
○申し込み 健康管理室

## チャイルド デンタル スクール

(2歳代歯科健診)

1人でも多くの幼児をむし歯から守ろうと、第22回チャイルドデンタル・スクールを開講します。  
むし歯の有無を調べ、正しい歯の磨き方、またおやつとの総合健(検)診をします。  
なお、当日は保健婦による育児相談も受け付けます。

- とき 5月22日(水) 受付は午後1時～2時
- ところ 保健センター
- 対象 2歳から2歳3か月までの幼児(平成元年2月～元年4月生まれの幼児と前回未受診の幼児)
- 内容 身長・体重測定、歯の検査、ブラッシング指導、カリオスタット検査、むし歯を防ぐための注意・衛生指導、歯によいおやつサンプル
- スタッフ 歯科医師、歯科衛生士、栄養士、保健婦
- 持ち物 幼児のハブラシとコップ・母子健康手帳
- 参加費 無料
- 申し込み 当日保健センター

## 1歳6か月児健診

- とき 5月21日(火) 午後1時～2時
- ところ 保健センター
- 対象 元年10月生まれの幼児

## 日本脳炎の予防接種

接種は、生れて初めて受ける年に1、2週間の間隔で2回、翌年に1回の注射を受け、その後は3年ごとぐらいに1回受けてください。  
この予防接種は個人通知をしません。  
○とき・ところ 下表



○対象 3歳以上小学校入学前の幼児  
○料金 1人1回につき300円(接種時集めます)  
ただし、生活保護世帯および市民税非課税世帯は無料です。ので、受付で申し出てください。  
○持ち物 印鑑、筆記用具(幼児の体温は自宅ですべてください)

## 日本脳炎予防接種日程表

と き	と ころ		
	1回目	2回目	
6月	18日(火)	25日(火)	倉治公民館 妙見坂松下集会所 星田市民センター 保健センター
	19日(水)	26日(水)	
	20日(木)	27日(木)	
	21日(金)	28日(金)	

○受付時間 13:45～15:00  
(注) 時間に遅れると接種を受けられません

## 蚊・ハエ・ゴキブリ 駆除剤を無料配付

5月15日～6月28日

6月1日から30日までの1か月間、大阪府下全域でゴキブリ駆除運動を展開します。  
消化器系伝染病や食中毒の発生を未然に防ぐため、市では、ゴキブリ駆除剤を無料で配付します。  
希望される人は、印鑑を持って取りにきてください。  
なお、各自治会等(50世帯以上)で一括して配付を希望される場合は、健康  
○問い合わせ 健康管理室

## 3歳6か月児 視力検診について

### 四条 曝保健所

平成3年5月より、弱視等を早期発見し、早期治療に結びつけるため3歳6か月児を対象とした視力検診が導入されることになりました。  
対象児に対して、視力検診セットをお送りします。同封する、「視力検査の方法」にしたがって、ご家庭ではかっていたら、その結果を「視力検診アンケート」

ただきます。なお、特に問題や異常が認められなければ、

大阪府四条曝保健所  
保健予防課  
0720-78-1102

に記入のうえ、保健所まで郵送またはご持参ください。  
保健所で判定し、さらに医師による検診(2次検診)が必要な場合にはご連絡させていただきます。  
連絡はいたしません。  
3歳6か月児のおられるご家庭で、視力検診セットが届かないことがありましたらお手数ですが当保健所まで連絡をお願いします。  
\*お問い合わせ等につきましては、保健所までお願いします。



# 図書室だより

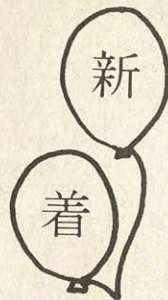

## 児童書

〔ベトちゃんドクちゃんからのてがみ〕 松谷みよこ 童心社



〔ぼほんたのたんぼぼ〕 菊地清 偕成社  
 〔ぼくきえちやったよ〕 山口節子 草土文化  
 〔やっぱりともだち〕 ヘルメ・ハイネ 佑学社

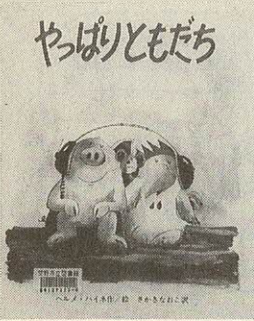

〔ぼくタクくん〕 広瀬寿子 あかね書房

〔おばあちゃんまたあした〕 ミシエル・ドーフレヌヌ セラー出版

〔かさをささないシランさん〕 谷川俊太郎 理論社

〔アントワヌからの手紙〕 ガブリエル・バンサン ブックローン出版

〔ゾウさんのハブラシ〕 舟崎克彦 ポプラ社

〔クシカのぼうけん〕 T・アレクサンドロワ 福音館書店



〔ファアブル昆虫記―ふしぎなスカラベ―〕 ファアブル集英社

〔キヤラメル色のドラゴン〕 ジーン・リトル 講談社

〔ナポレオンスのできるよてじな〕 ナポレオンス 雄鶏社

## 一般書

〔黒鍵は恋してる〕 赤川次郎 集英社



〔生きるかなしみ〕 山田太一 筑摩書房

〔天国・日本の「正体」〕 谷沢永一 講談社

〔春信殺人事件〕 高橋克彦 光文社

〔もものかんづめ〕 さくらももこ 集英社

〔大学生アン上・下〕 L・M・モンゴメリー 東京書籍

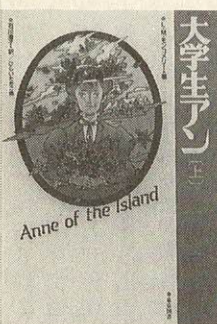

〔きらい・きらい・すき〕 ロビン・クライン 福武書店  
 〔オニの生活図鑑〕 ヒサクニヒコ 国土社  
 〔いっしょってうれいな〕 シヤールロット・ゾロトウ 童話屋



〔ランタナの花の咲く頃に〕 長堂英吉 新潮社

〔今日の地球環境〕 泉 邦彦 新日本出版社

〔インナー・トラヴェルズ上・下〕 マイケル・クライトン 早川書房

〔都庁〕 佐々木信夫 岩波書店

〔脳は中年からでも鍛えられる〕 寺田公明 労働旬報社

〔世紀末ヒット商品大予測〕 古田隆彦 日本経済新聞社

〔妊娠カレンダー〕 小川洋子 文芸春秋

〔体にいいもの食べてますか〕 大槻 彰 京都書院



〔毛毯〕 瀬戸内寂聴 新潮社

〔名門ホテル乗っ取り作戦〕 志茂田景樹 角川書店

〔散華上・下〕 杉本苑子 中央公論社

〔世界同時好況が来る〕 チャールズ・R・モリス 講談社  
 〔悪妻だからまだまだ夫はのびる〕 落合信子 光文社

## Q

申し込んだ覚えのない書籍が、業者から送られてきました。書籍代2万円を支払うように振り込み用紙が、同封されていましたが、書籍を購入しなければなりませんか。

こたえ 購入する必要はありません。書籍は2週間保管しておき、その間に業者が、書籍を引き取りにくれば返還し、2週間たつても引き取りにこなければ、自由処分でできます。業者者にこちらから書籍を返送する必要はありません。

## 消費者相談

### ネガティブ・オプションに注意しましょう!

自由処分してよいというものですが、もちろん、商品代金を支払う必要はありません。2週間も商品を保管するのは困るとい場合は、商品の引き取りを業者に請求し、請求後、1週間たつても商品の引き取りがなければ、商品は自由に処分します。

## 助言

消費者が注目に値しない商品に、代金を請求するといふ商法は「ネガティブ・オプション」と呼ばれています。

「訪問販売等に関する法律」でネガティブ・オプションについて規制し、消費者保護をはかっています。

規制の内容は前述のように一方的に送りつけられてきた商品は、2週間、大切に保管しておけば、消費者が

困ったことに最近では、商品を送りつけてくるだけでなく、郵便局の代引き郵便制度を利用して配達時に郵便員が（ネガティブ・オプションと知らずに）代金を徴収してしまうといったケースや「売り上げは福祉に使う」といって、福祉を目的にアイマスクなどを送りつけてくるネガティブ・オプションが増えていきます。福祉という言葉につられて、実際に代金を支払ってしまう消費者もいるようですが、どのような名目であっても、不要なものを購入する必要はありませんので注意しましょう。



# 催し案内



## 野草に親しむ

5月18日(土)、京阪私市駅前に午後1時30分集合。雨天は私市山手集会所。内容は「初夏の草」を学ぶ。講師は北田良一さん。主催は野草の会。申し込みは当日集合場所。問い合わせは岩城さん(☎92・1466)

## 市制施行20周年記念

### 第17回交野市長杯

#### わんぱく相撲大会

6月2日(日)、午前9時集合。9時30分開会、武道館前相撲場。雨天決行。対象は市内在住の小学・中学生。内容は個人戦(学年別トーナメント方式)・団体戦(小学生で1チーム3人)。まわしは用意します。参加費は無料。弁当は各自持参。主催は交野市相撲連盟。申し込みは5月29日午後5時までに体育文化センター(☎92・7721)・子ども会会員は子ども会単位で申し込みください。

## 在宅老人への

### 福祉サービス

6月3日(月)・12日(水)・20日(木)、午前9時30分受付、軽費老人ホーム明星。送迎可。対象は市内在宅老人(60歳以上)。内容は映画・カラオケ・入浴・囲碁ほか。定員は60人。利用料は千円(昼食代含む)。主催は軽費老人ホーム明星。申し込みは電話で開催日の2日前までに軽費老人ホーム明星(☎91・2029)

## スピーチ大会と講演

### 「心に伝える話し方」

5月18日(土)、午後1時30分受付、郡津公民館。対象は市民。内容は第1部スピーチ大会と講演「心に伝える話し方」。講師は話力開発研究所センター所長 仲西正幸さん。定員は60人。参加費は無料。主催は郡津話し方サロン。申し込みは当日会場。問い合わせは西岡さん(☎92・9098)

## 鑑岳から兜岳

### 「室生の山」

6月2日(日)、JR河内磐船駅前に午前8時10分集合。雨天は中止。行程は9キロ。行き先は名張から鑑岳・兜岳ほか。

解散は新田辺駅に午後6時30分。参加費は200円。交通費は約3千400円各自負担。主催は交野山歩会。申し込みは当日集合場所。問い合わせは吉原さん(☎92・3928夜7時～9時)

## 滝仙の滝から阿武山へ

### 「北摂の山」

6月9日(日)、京阪枚方市駅北口茨木行バス停前に午前9時30分集合。雨天は中止。行程は9キロ。行き先は車作から滝仙峡・阿武山ほか。解散は枚方市駅に午後4時。参加費は200円。交通費は約970円各自負担。主催は交野山歩会。申し込みは当日集合場所。問い合わせは吉原さん(☎92・3928夜7時～9時)

## 有馬三山を登り

### 有馬温泉郷へ

5月19日(日)、京阪交野市駅前に午前8時集合。雨天は26日(日)に順延。行程は9キロ。行き先は湯槽谷から灰形山・落葉山ほか。参加費は1世帯200円。交通費は各自負担。弁当は各自持参。主催は交野ハイキング同好会。申し込みは当日集合場所。問い合わせは岩花さん(☎92・7227)

## 第13回市長杯卓球大会

6月9日(日)、午前9時受付、体育文化センター。対象は市内在住在勤(一般男女・ジュニア男女)。内容は個人戦トーナメント(ゼッケン必要)。参加費は一般600円(連盟会員400円)・ジュニア300円。主催は交野市卓球連盟。申し込みは5月31日午後5時までに体育文化センター。問い合わせは井戸さん(☎92・6627)



## 歩こう会(家族向き)

### 新緑の吉野山に

#### 太平記を訪ねて

5月25日(土)、JR河内磐船駅前に午前8時集合。雨天は26日(日)に順延。行程は9キロ。行き先は蔵王堂から吉野水分神社・如意輪寺ほか。参加費は1世帯200円。交通費は各自負担。弁当・雨具は各自持参。主催は交野歩こう会。申し込みは当日集合場所。問い合わせは成田さん(☎91・4013)

## へキャンプ受付

### 自然とのふれあい

#### 野外活動センター

○利用できる日  
▽日帰りキャンプ 6月2日～7月14日・9月1日～29日の日曜日(祝日は除く)  
▽宿泊キャンプ 7月21日～8月31日(8月2・3日は除く)  
○対象 市内在住のグループとファミリー  
○利用料 無料(その他実費)  
○申し込み 5月20日から利用日の1週間前までに体育文化センター(先着受付)  
○問い合わせ 体育文化センター(☎92・7721)

## 夏期プール 監視員募集



○期間 7月21日(日)～8月11日(日)、午前9時30分～午後4時(8月3日は除く)  
○ところ 市内の市立学校プール  
○対象 18歳以上の男女(高校生は不可)  
○人数 38人  
○日給 4千500円  
○申し込み 6月30日までに履歴書を持って体育文化センター内社会教育課(☎92・7721)

## 市制施行20周年記念

### 「第8回交野まつり」

#### 企画・イメージキャラクター募集

第8回交野まつりの企画・イメージづくりのためのコピーとキャラクターを交野まつり実行委員会が募集しています。

○開催日 8月3日(土)[夏まつり]10月19日(土)と20日(日)[秋まつり]

#### ○応募要領

▷住所・氏名・年齢・電話番号を明記の上、封書で送付してください。  
▷送付先 交野市私部1丁目1番1号 交野市役所 市長公室内 交野のまつり実行委員会事務局 (☎92・0121)  
▷締切日 6月15日(土) 応募者には、粗品を進呈します。



昆虫や動物の話し合いの会

5月25日(土)、午後2時30分～4時30分、体育文化センター。内容は交野に住む昆虫や動物の観察・採集・標本づくりなどについて、愛好者みなさんのいろんな話を聞かせてください。主催は交野古文化同好会。問い合わせは吉岡さん(☎91・2703)

交野俳句会

「6月例会」

6月2日(日)、午後1時～4時30分、体育文化センター。対象は市民。内容は出句・選句・披講ほか。参加費は6か月3千円。申し込み・問い合わせは当日会場か池見さん(☎91・0169)

会員募集

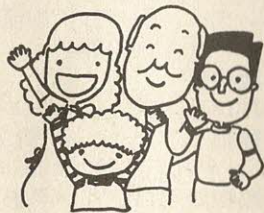

「ぞうれつしや」を歌う会

5月15日(水)、午後7時～、体育文化センター(練習日は随時)。対象は市民。内容は7月7日のコンサートに向けて「ぞうれつしや」をやつてきた」の組曲をみんなで歌いましょう。申し込み・問い合わせは当日練習場所か柏原さん(☎92・2071・7729)

一般開放中止

7月21日(日)、子ども会ソフトボール大会のため、私部公園・私部多目的グラウンドの開放を中止します。

交野ジュニア

バドミントンクラブ

毎週土曜日(第2は除く)、午後4時～6時、体育文化センター。対象は小学4年～6年生男女。内容は基本練習とダブルスゲーム。人数は10人。

交野タバコ組合  
ゲートボール部

毎週月・水・金曜日、午前中。人数は11人。入会金は500円。会費は1か月500円。申し込み・問い合わせは松浦さん(☎92・3146)

善意銀行

交野市社会福祉協議会に次のみなさんから寄付していただきました。  
○交野歌謡フェスティバル実行委員会から2万2千円  
○国際ソロプチミスト大阪1北東から5万円

寄付



みどりの風

星田コーラス

会費は1か月500円。申し込みは5月18日・25日・6月1日練習場所。問い合わせは山口さん(☎93・2800)

寄贈

◇森の一市民から3千円  
◇枚方市の枚方交野交通安全協会から1万7千340円  
幾野の稲垣友治さんからくらやま幼稚園にビデオカメラを寄贈していただきました。

大会結果



①優勝  
敬称略

第8回交野オーブン卓球大会  
○一般男子の部 ①浦入賢一郎(京都府八幡市)  
○一般女子の部 ①福川菜子(妙見坂)  
○一般男子ベテランの部 ①萩窪春二(倉治) ①きました。

声

“どんぐりの会”

〈サークル紹介〉

南星台3丁目

坂本千春さん

「近所の子供と一緒に遊ばせる友達がなくなって」と、悩んでいらつしやる、お母さんはおられませんか。

訪問した日は、サークル内に幼児体操の先生をしているというお父さんがおられ、そのお父さんの指導で、親子でする体操や遊びを色々教えていただきました。

一人で悩んでいるお母さん、一度参加してみませんか。

広報かたの3月号で「ひろば」の欄に紹介されたチッコサークル「仔やぎ」のようなサークルが、ほかにもあると聞き早速子供を連れて訪ねました。

このサークルは「どんぐりの会」といい、月に一度、福祉センターで午前10時30分から正午まで活動しています。会員は就学前の子供とそのお母さんたちで、親子合わせて40人ほどいます。

○問い合わせは吉田さん(☎91・7119) か雲川さん(☎91・8533)





## 相談室(無料)

### ○法律相談

▶5月16日(木)、6月6日(木)、6月20日(木)、いずれも午後1時～4時、福祉センター。定員8人(当日受付)。担当は弁護士。問い合わせは行政課

### ○夜間法律相談

▶6月20日(木)、午後6時～9時、福祉センター。定員5人(当日受付)。担当は弁護士。問い合わせは行政課

### ○土地建物相談

▶6月18日(火)、午後1時～4時、福祉センター。担当は不動産鑑定士。問い合わせは行政課。

### ○行政相談

▶5月18日(土)森区民ホール、6月12日(水)福祉センター、6月15日(土)私市会館、いずれも午後1時～4時。担当は行政相談委員。問い合わせは行政課

### ○登記相談

▶6月12日(水)、午後1時～3時、福祉センター。担当は司法書士と土地家屋調査士。問い合わせは行政課

### ○税相談

▶5月16日(木)・6月20日(木)、午後1時～4時、福祉センター。担当は国税局税務相談員。問い合わせは行政課

### ○人権相談

▶5月16日(木)・7月18日(木)星田市民センター、6月20日(木)福祉センター。担当は人権擁護委員。問い合わせは市民課

### ○消費者相談

▶毎週火曜日・午前10時～午後4時  
▶毎週金曜日・午後1時～4時、いずれも市役所産業生活課。担当は消費生活コンサルタント。問い合わせは産業生活課

### ○交通事故相談

▶6月11日(火)、午前10時～午後3時、福祉センター。担当は交通事故相談員。問い合わせは交通防災課

## ♪ こんにちは ♪



ふじわら あいが  
**藤原 愛花**です(長女)  
平成2年5月23日生  
キティちゃんと私。どちらが  
かわいい?  
倉治6丁目(母 雪枝)

### ○園芸相談

▶5月23日(木)、午後1時～4時、市役所緑地公園課。担当は市職員。問い合わせは緑地公園課

### ○結婚相談

▶毎月第2・4水曜日、いずれも午後1時～4時、福祉センター。担当は民生・児童委員。問い合わせは社会福祉協議会

### ○心配ごと相談

▶毎週水曜日、午後2時～4時、福祉センター。担当は民生・児童委員。問い合わせは社会福祉協議会

### ○児童相談

▶毎週木曜日、午前10時～正午、福祉センター。担当は大阪府中央児童相談員。問い合わせは福祉事務所

### ○障害者福祉相談

▶毎週火曜日、午後1時～4時、福祉センター。担当は交野市身体障害者福祉相談員。問い合わせは福祉事務所

### ○母子福祉相談

▶毎日(第2・4土曜日と休日は除く)午前9時～正午・午後1時～5時、福祉センター。担当は大阪府母子相談員。問い合わせは福祉事務所(注)事前に電話連絡してください。

### ○教育相談

▶毎日(祝日のみ除く)、午前10時～午後5時、教育センター(長宝寺小学校内)担当は教育相談員。問い合わせは教育センター ☎92-8627

### ○でんわ育児相談

▶毎週水曜日・あまだのみや幼稚園 ☎92-1351

### ▶毎週木曜日・あさひ幼稚園

☎92-0206

### ▶毎週金曜日・くらやま幼稚園

☎92-8433

いずれも午後1時～3時、担当は各幼稚園の園長補佐・主任保母。問い合わせは各幼稚園

### ○でんわ健康相談

▶毎日(第2・4土曜日と休日は除く)午前9時～午後5時、保健センター。担当は保健婦・栄養士。問い合わせは健康管理室 ☎91-8124

### ○健康相談

▶毎週水曜日、午前10時～11時30分

▶毎週金曜日、午後1時30分～3時  
いずれも保健センター(休日は除く)担当は保健婦・栄養士。問い合わせは健康管理室

## 夜間・休日診療

### ○夜間救急センター

▶毎日、午後10時～午前0時30分、北河内夜間救急センター(寝屋川市豊野町15-10・寝屋川市役所北側)問い合わせは同救急センター ☎21-3003

### ○土曜休日夜間急病センター

▶毎週土・日曜日・祝日、午後6時～9時、交野病院内急患用診療室。

問い合わせは同急病センター ☎93-1520

### ○休日診療

▶毎週日曜日・祝日、午前10時～正午、保健センター。問い合わせは健康管理室 ☎91-8124

## ごみ

○ごみは、収集日当日の朝8時45分までに指定の場所へ出してください。

環境第1課 ☎92-2471

### 普通ごみ(生ごみ等可燃ごみ)収集日(週2回)

収集場所…普通ごみステーション

曜日	収集地区
月・木	倉治・東倉治・神宮寺・郡津・森北・森南(私市一部含む)、幾野・天野が原町・青山・向井田・行殿・浜の池・梅が枝・松塚・寺・寺南野・駅前住宅(私部長砂町含む)
火・金	私部・私部南・私部西・星田・南星台・星田山手・妙見東・星田北・星田西・藤が尾・私市・私市山手・妙見坂

委託の区域については、従来どおりです。

### 粗大・不燃物ごみ収集日(月1回)

収集場所…粗大・不燃物ごみステーション

曜日	収集地区
第1水	幾野・倉治・東倉治・神宮寺・寺・寺南野・森北・森南・傍示
第2水	郡津・梅が枝・松塚・天野が原町・藤が尾
第3水	私部・私部南・私部西・青山・向井田・私市・私市山手
第4水	星田・星田北・星田西・南星台・妙見坂・妙見東・星田山手

### 捨てればごみ、生かせば資源!

### 空缶・乾電池収集日(月1回)

収集場所…粗大・不燃物ごみステーション

曜日	収集地区
第1水	私部・私部南・私部西・青山・向井田・私市・私市山手
第2水	星田・星田北・星田西・南星台・妙見坂・妙見東・星田山手
第3水	幾野・倉治・東倉治・神宮寺・寺・寺南野・森北・森南・傍示
第4水	郡津・梅が枝・松塚・天野が原町・藤が尾

\*収集できるものは、空缶、乾電池のみです。(ボタン電池は、販売店の収集ボックスへ返して下さい。)

供の園れた妙  
た中児花の  
ちがたか見  
のが一がの川  
笑番の昭原  
顔の歩の中和  
が春をを47  
まの星年  
ぶ光の子星  
しい供保3  
。中育月  
子園の  
自然の

妙見川原  
お花見

表紙