

広報 交野の 5年

市民憲章

交野は、古くから多くの
人々に愛されてきました。
私たちは、このまちの良
さをいかしつつ、さらによ
りよい交野を求めて、こ
に市民憲章を定めます。

和

(自然と文化と人と)

平成5年5月10日 通巻359号 毎月10日発行 編集と発行・交野市役所総務部

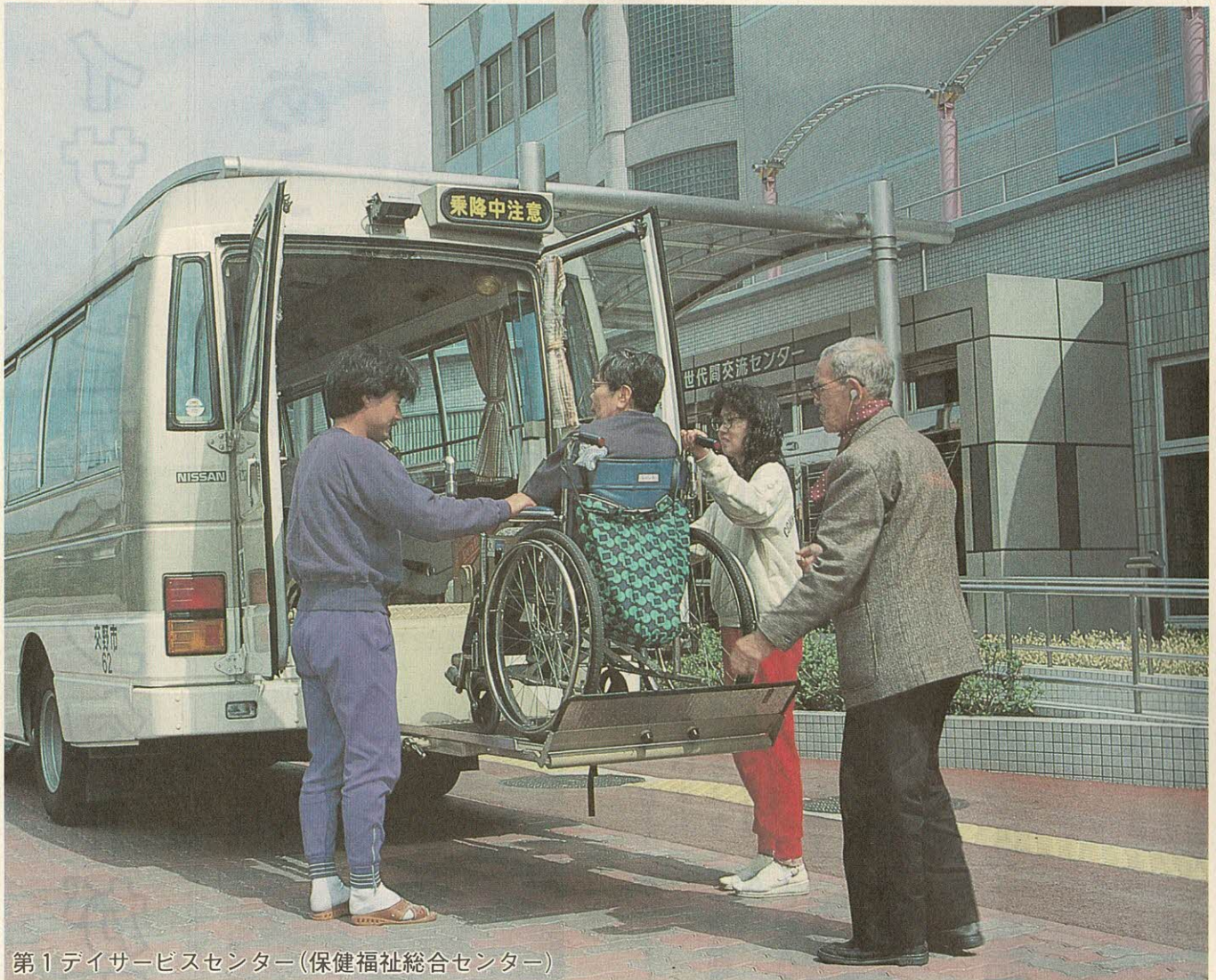

第1 デイサービスセンター(保健福祉総合センター)



第2 デイサービスセンター(ホーム明星)

在宅福祉の充実

目次

- | | | | |
|------|----------------------------------|-------|---------------|
| 2～3 | 心ふれあう福祉
～第2 デイサービス
センター開設～ | 12～13 | スナック |
| | | 14 | レポ＝旬＝読より |
| 4～5 | 歴史遺産を保護・調査
財文化財事業団が発足 | 15 | 図書だより・Q and A |
| | | 16～17 | 健康増進課だより |
| 6～11 | お知らせ | 18～19 | みんなの広場 |

第2デイサービスセンターが開設

心ふれあう福祉



▲オセロゲームなどくつろいだひととき
保健福祉総合センターで昼食を楽しむ



厚生省によると2025年には、およそ4人に1人が65歳以上という長寿社会を迎えるといわれています。市では、6月から第2デイサービスセンターを開設し、さらに高齢者の社会福祉を充実することになりました。高齢者を対象にしたデイサービスセンターに加えて、心身障害者を対象にしたデイサービスセンターも備えています。また、市ではショートステイ、ホームヘルパーの派遣もしています。問い合わせは保健福祉総合センターで受け付けています。

入浴の健康チェックや給食...

在宅で寝たきりや虚弱なお年寄りに、デイサービスセンターで入浴や昼食・レクリエーションなどをして、1日を楽しく過ごしていただきます。

送迎はリフト付きのバスで、付き添いはありません。6月からは新しく交野市第1デイサービスセンター（保健福祉総合センター 愛称ゆうゆうセンター）と合わせて

- 対象 市内在住のおおむね65歳以上の人で、虚弱や寝たきりなどのために日常生活に支障がある人
- 内容 健康チェック・入浴・給食・日常動作訓練・レクリエーション
- 利用料 入浴 500円
給食 500円
- 申し込み・問い合わせ 高齢者対策課（☎93・6400 内線607）
- 対象 市内在住のおおむね16歳から65歳までの心身障害者で、身体が虚弱または寝たきりで常時介護を必要とする人
- 実施場所 特別養護老人ホーム明星
- 内容 生活指導・日常動作訓練・健康チェック・入浴・給食・レクリエーションなど
- 利用料 入浴 500円
給食 500円
- 申し込み・問い合わせ 障害福祉担当（☎93・6400 内線607）

在宅心身障害者へも
デイサービス
6月から予定

楽しくお花見の1日

レポーター

山 際 佐代子



デイサービスのお花見

保健福祉総合センターで実施しているデイサービスの 일환として、4月5日から9日にかけて動作訓練をかねたお花見がありました。利用者90人は5日間に分かれて、家族の人や職員7人、ボランティア協会から2、3

人が付き添ってデイサービスリフトバスで大阪府警察学校付近に出かけました。寝たままのお年寄りや車い

スのお年寄りも加わって、みんなでボール遊びなどをした後、ホーム明星から届けられたお弁当をいただきました。「このおじいさんはご満悦ですよ」と、お世話されている職員さん。「よろしいですわ」といって、お弁当をおいしそうに食べられるおばあちゃん。「雰囲気が変われば食べられるんですね」とうれしそうに話されます。

付き添いの奥さんは「2人で暮らしております。今日で5回目の利用です。閉じこもりがちでしたが、性格も明るくなりました。ありがとうございます」といわれ、ご主人もうれしそうなお顔を私に返してくださいました。

5日は同じ場所にお花見に来ていた「みどりの風星田コーラス」の人たち13人から美しい歌声のプレゼントがありました。お年寄りたちも一緒に口ずさみ、楽しい一時を過ごしました。お花見の後には保健福祉総合センターで入浴し、送迎バスに乗って家路につかれました。

春の日差し心地よさに、夢の中でもお花見の続きを見られたことと思います。

高齢者社会での在宅介護にはデイサービスが必要です。そのほかホームヘルパー派遣、ショートステイ、在宅サービスもご利用になってはいかがでしょうか。

利用者の声

1週間に1度の骨休め

星田2丁目

家村 諭さん

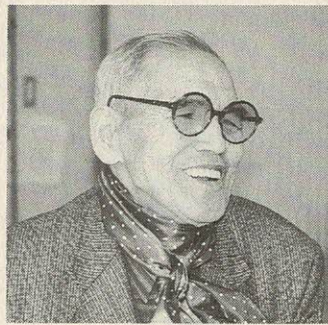

「『明日はデイサービスや』というと喜ぶんですわ」と語る家村諭さんは今年80歳。

車イスの生活をする夫人の介護を一手に引き受けています。朝昼夕の食事の世話はもちろん下の世話もされています。家村さんにとっては四六時中休まる時がありませんが、「保健福祉総合センターの職員さんが『ここでは骨休めしてください』といってくれどほっとする」そうです。

入浴、昼食、レクリエーションとデイサービスの1日は各人の体調に合わせて進められています。夫人の傍らで参加者のみんなに細やかな気遣いを見せ、積極的にレクリエーションに参加する家村さん自身もデイサービスを心から楽しんでいきます。4月5日のお花見では、大好きなカラオケを披露しました。

第2の人生の生活設計 みなさんと共に創りたい

はまざき ひろむ
浜崎 弘さん

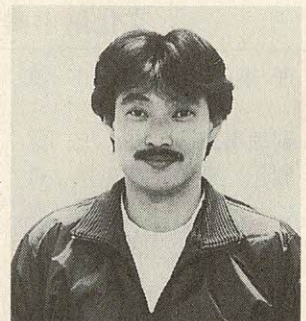

デイサービスが始まって、もうすぐ1年が経ちます。約90人のお年寄りが月曜から金曜日までの5日間に分かれて、入浴サービスや給食サービスを受けています。

当初は「どこへ連れて行かれるんや、何されるんや」

と不安があったようですが、今では友達もでき、冗談も飛び交うようになりました。

午後からのレクリエーションも、ボランティア協会のみなさんの協力で、戸外散策・風船バレー・歌・体操・ゲームなど、すっかり童心にかえって白熱する一時です。小さな「和」が大きな「和」へと変わりつつあるのではないのでしょうか。

第2の人生の生活設計を創(つく)る一歩をみなさんと共に築き上げていきたいと張り切っています。



貴重な歴史遺産を保護、調査

財団法人 文化財事業団が発足

文化財事業団役員

理事長	原田 誠一	(交野市文化財審査委員、 前交野市長)
副理事長	井上 信夫	(交野市助役)
理事	有井 貞登	(交野市議会議長)
	今堀 太逸	(佛教大学助教授)
	奥野 平次	(交野市文化財保護委員)
	亀岡 勝敏	(大阪府教育委員会事務局 文化財保護課長)
	木下 密運	(奈良大学講師)
	櫻井 敬夫	(交野市文化財審査委員、 前四條畷市教育長)
	永井 秀忠	(交野市教育長)
	水野 正好	(奈良大学教授)
	矢野 正忠	(交野市教育委員会委員)
	和久 田 薫	(交野市文化財保護委員)
	和久 田 晴吾	(立命館大学教授)
監事	井戸 桂二	(保護司)
	奥西 正明	(交野市収入役)



写真は、①新宮山遺跡の
発掘現地説明会(平成4
年4月18日)②東車塚古
墳から出土した獸形鏡

財団法人交野市文化
財事業団(原田誠一
理事長)が、3月30日大
阪府の設立認可を受け
て発足しました。

生駒山系を背に大阪と京都のほぼ中間に位置する本市は、緑あふれる自然とともに、旧石器時代(1万年以前)からの遺跡や国宝・重要文化財に指定された仏像や建築物などの貴重な文化財が数多く残されている歴史あるまちです。今回設立された文化財事業団は、教育委員会の委託事業として、これらの文化財の調査と保存を行うことが目的です。

「私部城跡」を試掘、測量 出土品や民具を展示

6年度までの 事業計画

6年度までに予定されている事業団の事業計画は、次の2つに大別されます。

まず第1に、文化財の保存調査研究と活用です。

具体的には、

○「私部城跡」の範囲確認調査のための試掘および測量調査

○近年、鍛冶遺跡として注目されている「森遺跡」の調査

○「森遺跡」や「東車塚古墳」など、これまでに市内各所から出土した遺物の整理や保存処理ならびに専門機関に委託しての成分分析を行

い、遺物が作られた場所や年代の調査

などが予定されています。2つ目は、文化財に関する知識の普及事業です。

これまでに出土した埋蔵文化財や民具の展示を行うほか、文化財市民講座や文化財を紹介したパンフレット、機関誌、調査報告書などを刊行する予定です。

事業団では、以上の事業を通じて「古い歴史を持つまちの良さ」を市民のみならずとも大切にしていきたいと願っています。



車塚古墳群からの出土品



八葉蓮華寺の阿弥陀如来立像(快慶作・重文)



森遺跡からの出土品



体育文化センター横(旧あすなる園)

犬のしつけ方や害虫相談

環境生活

環境フェア

虫ムシ相談デー

6月6日にニチイ交野店で



「環境フェア」に展示される電気自動車

あなたの身の回りに、ちょっと気になるイヤな虫はいませんか。犬のしつけ方を間違っていない環境にやさしい暮らしをしてみませんか。

はば広く環境問題をとりあげて市民のみなさんに知ってもらおうと、6月6日(日)午前11時から午後4時まで、ジャンボスクエア・ニチイ交野店で「環境フェア」を開きます。

フェアは展示、相談、アトラクションに分かれ、府公衆衛生協力会、府ベストコントロール協会、府、四條畷保健所、市が、入り口前広場や1階催しホールに数々のコーナーを設けます。



〔展示〕

ダニ、ゴキブリ、ハチなどの写真や駆除方法のパネル、生活害虫の標本を展示。生きているダニをスコップで観察し、ノミやシラミとの違いを知ってもらいます。害虫の生態を分かりやすく説明したビデオも映します。



〔アトラクション〕

環境にやさしい暮らしを考えるコーナーでは、市内に降る酸性の雨の現状や市で活躍中の電気自動車の展示、エコマーク商品をそろえ、リサイクル活動を紹介しながらみなさんの支援を呼びかけます。

一等訓練士による「犬のしつけ方」が午前11時30分と午後1時30分の2回。大声コンテストやマジック・ショーをします。

○問い合わせ 環境生活課 ☎92・0121 内線191

〔相談〕

「虫ムシ相談デー」は、専門家が身の回りの害虫について無料で相談にのります。名前のわからないムシがあればご持参ください。獣医師会は、いろいろなペットのしつけ方や病気についてアドバイスしますので、遠慮なくおたずねください。

蚊・ハエ・ゴキブリ

駆除剤を無料配布

5月17日～6月30日

蚊・ハエ、ゴキブリ退治の薬を各1袋、無料でお配りします。希望の人は印鑑をご持参ください。自治会(50世帯

以上)で一括の場合は、環境生活課へ申し込んでください。

○とき 5月17日(月)～6月30日(水) 午前9時～午後5時(土、日曜と祝日を除く)

○ところ 環境生活課窓口
星田出張所窓口

○問い合わせ 環境生活課消費・環境衛生担当 ☎92・0121 内線191

簿記とワープロ

(3級) (入門)

無料講習会

○定員 回コース。火曜日は午後1時、水・金曜日は午前9時30分

各曜日10人。6月15日締め切り。多い場合は抽選年齢は45歳まで

○ところ

いずれも府母子福祉センター。水曜日は2歳半以上の子どものさんの一時保育ができます。名前、年齢を申し出ください。

○費用

教材費は実費

○申し込み・問い合わせ

〒540 大阪市中央区谷町5-4-13 清香会館 ☎06・762・9498

〈定年後の仕事〉

体験談を募集します

府は高齢者の雇用問題を考えるため、定年後の仕事テーマに、定年退職後も引き続き仕事をしている人の体験談などを募集しています。

○応募先・問い合わせ

〒540 大阪市中央区大手前2丁目 大阪府労働部職業対策課高齢者雇用対策係 ☎06・941・0351 内線2867

○発表

最優秀賞1編、優秀賞3編、佳作6編(入賞作品10編は文章にまともです)

を9月下旬に決め、10月の府高齢者雇用促進大会で知事表彰します。

○期間 6月30日(水) 当日消印まで

○資格 府内在住在勤者

お知らせ



▶保健福祉総合センターでの4歳児園科教室

部屋とホール申し込み

部屋の名前	部屋の特徴
プレイルーム	すべり台、トランポリンなどの遊具と、子ども用のトイレがあります。
運動療法室	たたみ敷きの道場形式になっています。安全で気楽に健康づくり、健康増進が楽しめます。
学びの部屋 1・2・3	12畳の和室が3部屋あり、1つの部屋としても利用可能です。
やすらぎの間	30人程度の利用ができます。
技能習得室	技能習得のための研修室。30人までの会議室としても利用できます。
調理実習室 1・2	ガスコンロ、オーブン、電子レンジ、炊飯器、ジューサーミキサーなどがあります。
会議室 2	16人程度の会議に利用できます。
集団指導室	30人程度の会議に利用できます。
体験学習室	40人程度の会議に利用でき、おとしより健康教室と移動扉で1つの部屋としても利用できます。
おとしより健康教室	30人程度の会議に利用できます。
弓道場	和弓、洋弓ともに利用できます。
交流ホール	固定いす500席の演壇付きホール。
多目的ホール	各種会議、健康教室などに利用できます。

会議室、ホール 利用をどうぞ

保健福祉
総合センター

保健福祉総合センターの会議室などをご利用ください。
 ○受付 交流ホールは利用する6か月前から、多目的ホールは2か月前から、その他の部屋は1か月前から。
 ○休館日 月曜日と祝日、ならびに12月28日から1月4日まで。(ただし、月曜日が祝日の場合は、火曜日も休館日になります)
 ○申し込み 午前9時から午後5時まで(祝日と土曜日、日曜を除く毎日)
 ○利用料などの問い合わせ 社会福祉協議会(☎93・6400)

生計の困難な人に 援助資金貸し付け

○対象 生計の困難な世帯。天災や不慮の災害で生活が困難な世帯。国民健康保険法に

よる高額療養費の支給該当者と生計をとにもする世帯の世帯主。

○貸付限度額 1世帯につき20万円以内。5万円を超える貸付には、市内在住の連帯保証人が必要です。

○貸付期間 2年以内(据置期間を含む)

○据置期間 4か月以内

○償還方法 毎月均等

○利息 無利子

○問い合わせ 福祉事務所(☎93・6400 内線607)

在日外国人に 障害給付金を支給

○対象 昭和57年1月1日現在満20歳以上で、身障手帳1級か2級、または療育手帳Aを持っておられる人。障害発生原因の初診日が、昭和57年1月1日以前にある人(交野市に外国人登録をし、申請日に引き続き登録されていることが必要です)

○支給の制限 生活保護を受けているとき。本人の前年の所得が一定額(国民年金法施行令第5条の4)を超えていないとき。

○支給額 月額2万円
 ○問い合わせ 福祉事務所(☎93・6400 内線607)

手芸教室 書道教室

母子、寡婦家庭

手芸教室と書道教室が保健福祉総合センターで開かれます。受講できるのは市内在住の母子家庭か寡婦家庭の人。費用は無料ですが教材費(実費)が必要です。
 (手芸) 12月11日まで
 ○とき 第2、第4土曜

日 午前10時
 午後4時
 ○定員 20人
 (書道) (10月30日まで)
 ○とき 第1、第3土曜 日 午前10時
 午後4時
 ○定員 20人
 ○申し込み・問い合わせ ともに福祉事務所の社会福祉担当まで(☎93・6400 内線607)

大阪府警察官採用試験

5月27日まで受け付けます

○採用人員 約100人
 ○受付 5月27日(木)まで
 ○試験日 男女とも6月5日(土)
 ○対象 男性は昭和38年4月2日、49年4月1日生まれで来春大学、短大卒業見込みか昭和37年4月2日、51年4月1日生まれで大学・高校を既に卒業した人。女性には昭和38年4月2日、

51年4月1日生まれの人。来春高卒見込みは除く。
 ○内容 第1次Ⅱ教養、論文、作文、適性検査。第2次Ⅱ面接、適性検査、身体・体力検査。
 ○問い合わせ 府警本部警務課採用係(☎06・943・1234 内線2536) か枚方署総務課(☎0720・45・1234、内線223)

民生委員(私市)に

富田 亨さん

私市地区(担当・私市2丁目5丁目)の民生・児童委員に富田亨さん(私市5丁目20-10、☎93・6400 内線605)が決められました。民生・児童委員は、生計上の問題や家族関係、児童の問題などについて相談や指導にあたります。
 ○問い合わせ 福祉事務所(☎93・6400 内線605)

お知らせ

高額療養費制度をご存じですか

自己負担額が変わりました

高額療養費とは、医療費の自己負担額が高額の場合、一定額以上は国民健康保険が負担する制度です。

高額療養費には、次の4つのケースがあります。

① 高額療養費

1人の人が、1か月の間にひとつの病院・診療所に6万3000円以上の医療費を自己負担して支払った場合、6万3000円を超えた額は全額、あとで国民健康保険から払い戻されます。

春の山地自然を守る運動

6月上旬まで

交野市山地対策協議会は、ふるさと交野の山を守る一つとして、「ゴミ捨てぬ心が育てる豊かな自然」をスローガンに6月上旬まで「春の山地自然を守る運動」を展開していきます。

期間中の日・祝日に私市駅前でハイカーにゴミ袋を渡すほか運動に協力していただけるグループにゴミ袋を無料で配ります。

申し込みは①日時②行き先③団体名及び責任者④参加人員⑤ゴミ集積場所——以上を事前に事務局の地域政策室(☎92・0121 内線217)までご連絡ください。

② 世帯合算の場合

ひとつの世帯で、1か月に3万円(市民税非課税世帯は2万1000円)以上の医療費の支払いが2回以上ある場合は、合算して6万3000円(市民税非課税世帯は3万5400円)を超えた額は全額、あとから払い戻されます。



ひとつの世帯で、高額療養費に該当する医療費を、前12か月の間、3回以上支払った場合は、4回目以後から3万7200円(市民税非課税世帯の人は、2万

5月診療分から

4600円)を超えて支払った額は全額、あとで払い戻されます。

④ 慢性じん不全の場合

人工透析が必要な慢性じん不全については「特定疾病療養受療証」を病院の窓口に提出すると1か月1万円以内の支払いですみます。

対象の人(世帯主)には、「高額療養費支給申請書」を郵送しますので、必要事項を記入のうえ、保険年金課まで請求してください。

請求がないと高額療養費が受けられませんので、ご注意ください。

⑤ 問い合わせ

保険年金課 国保担当 (☎92・0121 内線175)

高額療養費自己負担限度額表 (単位:円)

区分	一般		非課税世帯	
	現行	改正	現行	改正
自己負担限度額	60,000	63,000	33,600	35,400
多数該当世帯	34,800	37,200	23,400	24,600
世帯合算	30,000	据え置き	21,000	据え置き

国民健康保険の簡易申告はお済みですか

国民健康保険に加入している人は、所得の有無にかかわらず申告が必要です。

次に該当する人は、保険年金課窓口で簡易申告をしてください。

○5年度の申告期間に所得税・市府民税の申告をされていない人

○5年1月2日以降に交野市に転入された人

○問い合わせ 保険年金課 国保担当 (☎92・0121 内線175)

＝ 駐車場建設 ＝

補助金が出ます ご利用ください

市では民間駐車場の建設促進のため、建設借入金資金に対する補助を実施します。

この補助金は駐車場不足の解消を図るため府が昨年7月からスタートさせた民間駐車場整備促進事業にともなうもので、申請から交付まですべて市が窓口になっています。

助成対象は平成4年7月21日以降に完了した民間駐

車場の新増設、建て替え事業で、つぎのすべての要件に該当するものです。

①用途地域が商業地域、近隣商業地域およびその周辺地域などであること。

②公共性があること、収容台数が30台以上または面積500㎡以上の機械式、2階以上の建物式、地下式のいずれかの構造形式であること。

③2分の1以上が一時預かりであり、少なくとも、5年以上は営業を継続すること。

補助内容は新増設、建て替えにともなう建設借入金(用地購入金、地代は除く)に対し借入金金の3～5%の範囲で、利子補給を建設当初の5年間に限り実施します。

○問い合わせ 土木部土木建設課 (☎92・0121 内線202)

みんなでごみを考えよう 「ごみ減量化・リサイクル 推進市民会議」を結成

しょうじ じろう
会長に小路仁良さん(倉治区長)選出



小路 仁良会長

4月22日(木)、市役所別館に、市民のみなさんの代表114人が集まり、「交野市ごみ減量化・リサイクル推進市民会議」の設立総会が開かれました。

この市民会議は、ごみの減量化とリサイクルの各種事業活動を進め、次のような内容について積極的に取り組んでいくことを目的としてつくりました。

- ごみの減量化の推進と啓発
- リサイクル運動とリサイクル商品の利用運動の推進、啓発
- 環境美化意識の高揚

総会では、北田市長が「ごみの減量化とリサイクルは、単に行政だけでできるものではない

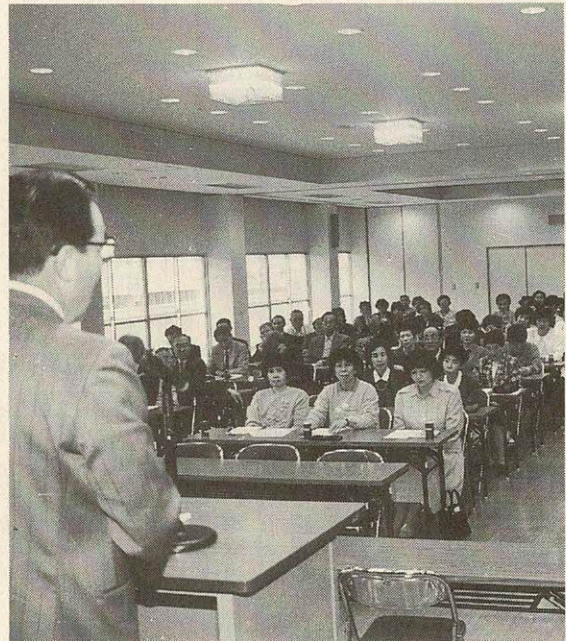

りません。事業者はもちろんのこと、消費者である多くのみなさまの全市民的運動として一人ひとりの足元からの行動を通じて、初めてその成果が期待されるのでございます。

市民団体をはじめ消費者団体に止まらず、各地域の特に多くの女性市民のご参加を得

まして、ごみの減量化とリサイクルに積極的に取り組んでいきたいと考えております」とあいさつしました。

市内25行政区から推薦された147人のみなさんに、市民会議委員の委嘱状が渡され、続いて行われた役員選出では、会長に倉治区長の小路仁良さんが選出されました。

危険物点検をもう一度

6月6日から
安全週間

私たちの身の回りは、ガソリン、灯油、ベンジンなど、数多くの危険物に取り囲まれています。取り扱いや保管方法を間違えると、大きな災害

を招きます。
消防では、6月6日から12日までを危険物安全週間としてご家庭や職場で危険物の安全点検運動をおこないます。

この機会に、もう一度危険物の取り扱いや保管方法を点検しましょう。

- 密閉した容器に入れ、直射日光の当たらない低温で換気の良いところに保管していただきます。
- 火の近くで使用していませんか。

○たき火などの中に空き缶を捨てていませんか。捨てるときは、穴をあけてガスを抜いていますか。

○使用する前に注意事項をよく読んでいますか。

○問い合わせ
消防本部予防課(☎92・0011)

府立高校開放講座

「陶芸入門」

交野養護学校で

ひもづくりの粘土作品を作る陶芸講座を開きます。

- 日程 左表のとおり(変更することもあります)
- ところ 府立交野養護学校
- 対象 未経験の人
- 定員 30人

費用 無料。ただし教材費として3000円を集めます。

申し込み・問い合わせ
往復はがきに住所、氏名、年齢、受講希望の動機を記入して、「〒576交野市寺4-831交野養護学校開放講座陶芸入門」係(☎93・2445)へ6月19日(土)締め切り。定員を超えた場合は抽選します。

陶芸入門の日程

とき	時間
7月3日(土)	13.30~16.30
7月10日(土)	9.00~16.30
7月24日(土)	9.00~13.00
7月31日(土)	9.00~12.00
8月7日(土)	9.00~16.30
8月28日(土)	9.00~13.00
9月4日(土)	13.30~16.30

すくすく育児 教室生を募集

子どもたちの健やかな発育を願って、すくすく育児教室を開きます。手遊びやリズム遊び、おもちゃ作りなど親子で楽しく過ごしましょう。

- とき 6月4日(金)から10月29日(金)まで8回開催
- ところ 保健福祉総合センター、市立幼児園
- 対象 10か月~2歳の子ども(3年6月4日~4年8月4日生まれ)第1子に限りませ
- 費用 無料
- 定員 30組(予約制で先着順)
- 申し込み・問い合わせ
幼児対策室(☎92・0121)内線130



お知らせ

プラネタリウム休館 (24日—29日)

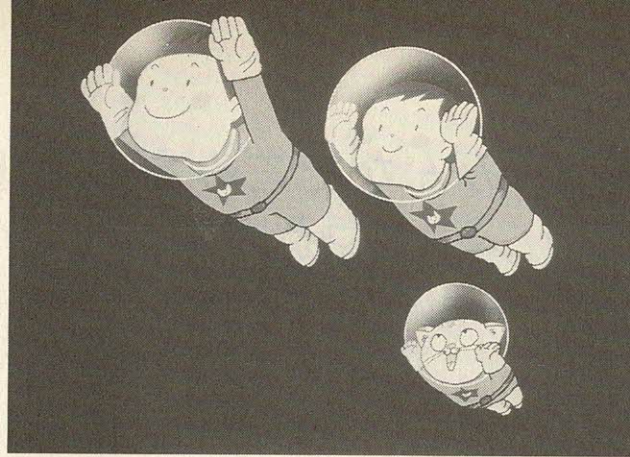

夏番組は「ぼくとホタルの夢旅行」

いわふね自然の森スポーツ・文化センターのプラネタリウムは、番組取り換えと新しい幼児番組を投影するため5月24日(月)から29日(土)まで休館します。

○夏番組は「ぼくとホタルの夢旅行」。5月30日から投影します。

小学生の智久君ときゆりさんの2人が、夏休みに田舎のおじいさんの家に遊びに行きます。お姉さんと3人でホタルを見に近くの川へ。川には

ホタル、空には星がいつぱい。星座の話から裏山の神社に洞窟(どうくつ)があるのを聞いた2人は、お姉さんに内緒で洞窟へ。洞窟に落ちた智久君は、南斗と北斗の神様から自分の寿命が19歳まで、と言われてびびり、「どうかもっと長くしてください」とお願いする——といったストーリー(42分)です。

○幼児番組(午前中)は1本増えて2本になります。新番組は「空の動物園」(写真)。

星の里いわふねロτζジ 6月から利用期間変更

星の里いわふねロτζジに冷暖房が設置されたので、6月からキャンプ場の利用期間がつぎのように変わります。

○3月6月、9月、10月
▽宿泊・日帰りとも火曜日を除く全日

○7月、8月
▽宿泊・日帰りとも全日

○11月、12月
▽宿泊・土、日、祝日の前

日、当日
▽日帰り 土、日、祝日

ただし、炊飯施設だけなら5月から利用できますが、ロτζジの宿泊はできません。

○申し込み 市民の場合は9月以降の申し込みを受付中。市民以外は6月2日から「いわふね自然の森スポーツ・文化センター」事務所で受付。

(☎93・3131)



東幾野ふれあい館完成
倉治3丁目に市立東幾野ふれあい館が完成しました。この施設は、地域のみならず様々な文化・福祉活動などを行うときに、身近で気軽にご利用いただくことを目的としています。

建物は、鉄骨造り2階建て延べ200㎡。1階が事務室や会議室、2階は、図書室、和室などとなっています。

○問い合わせ 長田東幾野自治会長 (☎92・1945)

教育

ストーリーは、真一、裕二の兄弟が猫の「チビ太」の案内で宇宙旅行を楽しみます。星座を動物園に見立てた、やさしい解説です。毎水曜日前10時(B)から。

これまでの「お日さま・お月さま・お星さま」は毎月曜日午前10時(A)から投影します。

○定員は各回80人。休館は火曜日です。

投影日程・開始時間

	日	月	火	水	木	金	土
10時	一般	幼児A	休館	幼児B	一般	一般	一般
14時	一般	一般	一日	一般	一般	一般	一般

「人権問題について」

現在、世界の各地でさまざまな人権侵害問題が起きています。「アンネの日記」を読んで、差別のひどさを胸が張りさける思いでした。

アンネはドイツのフランクフルトに生まれ、4人家族で自由に楽しく暮らしていました。4歳の時、独裁者ヒトラーがドイツの首相になり、ユダヤ人の迫害を始めたため、フランクフルトを去り、オランダへと移住しました。しかし、幸せな日々もつかの間、ヒトラーを中心とするナチスの狂気はとどまらず、途方もない力でユダヤ人を抑え続けました。苦しい収容所生活でも笑顔を保ち続けたアンネですが、ある日、ろうそくの炎が消えるように死んでしまいました。

皆同じ地球に、同じ生命を受けて生まれてきたのになぜユダヤ人は差別を受けなくてはならなかったのでしょうか。私たちは自由で平等な国の日本に生まれて



やまもとけいこ
山本啓子さん

《心の窓》

人権作文

一心豊かな明るい
社会をめざして②

私達の夢は、世界の国々に友人をつくることです。アンネにも私と同じようにたくさん夢や希望があり、その中に「私は、死んでからも生き続けたい」というのがありました。アンネは今も私たちの心の中で生き続け、私たちを見守ってくれています。私は、絶対に人種差別など人権侵害問題をなくすための努力をしていきます。日本、そして世界の人人々が自由に平等に平和に暮らしていける地球を求め続けます。

お知らせ

グループ、家族連れでどうぞ

さあ！
キャンプ・シーズン

17日から申し込み受け付け



- 野外活動センターは5月17日(月)からキャンプ場の利用申し込みを受け付けます。緑いっばい、野鳥の声をききながらグループや家族連れでキャンプを楽しみませんか。
- 利用できる日
▽日帰りキャンプ 6月1日(火)～7月20日(火)、9月1日(水)～30日(木)の間の日曜日。ただし、祝日の利用はできません。
- ▽宿泊キャンプ 7月21日(水)～8月31日(火)。ただし、7月31日(土)は利用できません。
- 対象 市内在住のグループ、ファミリー。
- 定員
▽日帰りキャンプ 150人。
▽宿泊キャンプ 96人(テント16張)。
- 利用料 無料。ただし、まき代、クラフト代(実費)はいただきます。
- その他 車での来場はできません。
- 申し込み 5月17日(月)から利用希望日の1週間前までに申込書を直接、体育文化センターへ。申込書は同センターにあります。
- 問い合わせ 体育文化センター(☎92・7721)

夏の始まりも
忘れないで



犬はくさりについて飼いましょう。

**奨学金の申請
お忘れなく**

○対象 心身に障害を持っている幼児、児童、生徒で市立以外の次の施設や学校へ就学し、通学に介護の必要のある市内在住者。ただし、障害の程度が1種1級、1種2級、療育手帳Aの人。

▽精神薄弱児通園施設▽肢

○申し込み 5月31日までに養護教育就学申請書に必要事項を記入し、身体障害者手帳の写し、在学証明書を添えて教育委員会学務課へ提出してください。

○問い合わせ 教育委員会学務課(☎92・0121 内線250)

社会教育課は小学校のプール(10か所)の夏季監視員を募集しています。

○期間 7月21日(水)～8月11日(水)午前9時30分～午後4時

○対象 18歳以上の男女(高校生は除く)

○日給 5100円

プール監視員を募集 7月21日～8月11日

○定員 30人

○申し込み 6月30日午後9時30分までに体育文化センター内社

会教育課。履歴書持参してください。

○問い合わせ 社会教育課 体育文化振興担当(☎92・7721)

事業、教育ローンなど 国民金融公庫だより

国民金融公庫は国の事業ローン、教育ローンをつぎの通り扱っています。事業ローンは融資額が大幅にアップされました。別枠の取り扱いは、9月30日まで。気軽にご相談ください。問い合わせは、国民金融公庫 守口支店融資相談係(☎06・993・6121)

	事業ローン	経営多角化ローン
融資額	4000万円以内のほか別枠2000万円以内	6000万円以内のほか別枠3000万円以内
返済期間	運転資金-5年以内 設備資金-10年以内	20年以内
利率	年4・9% (4月1日現在) (運転資金5年、設備資金10年を超える場合は金利がわずかに上乗せ)	
教育ローン		
融資額	学生、生徒1人につき1500万円以内(入学金や授業料など入学時、在学中に必要な教育資金)	
返済期間	8年以内。据置期間(在学期間以内で最長4年)が含まれます。	
利率	年4・9% (5月6日現在)	

手話講習会

手話を勉強しませんか。講習会は火曜日午後7時から9時まで、保健福祉総合センター。入門(6、8月)、初級(9、11月)、中級(12、2月)の3コースでそれぞれ10講義です。

○と き 6月11日、29日、7月6日、13日、20日、27日、27日、8月3日、10日、17日、24日

○定員 30人

○対象 市内在住在勤者

○費用 無料。ただし、教材費は実費

○申し込み、問い合わせ 福祉事務所(☎93・6400 内線607)

Snap Shot

スナップ



空き缶プレス機

◀▲みんなおいでよ、松塚の桜

4月5日、松塚で第1回の区民まつり（お花見大会）が開かれ、600人の人でにぎわいました。

会場には、飲み物やお菓子の売店、折り紙コーナーのほか、牛乳パックを再利用した「ぼんぼり」がかざられたり空き缶プレス機もあつたりと、環境にやさしい手づくりのお祭りがにじみでていました。

主催した松塚地区連絡協議会の役員さんは「来年はもっと充実したものに」と明るく話されていました。

ちよつとした注意とマナーで
事故が防げます
4月6日、市と交通安全対策協議会員約80人が、市内5駅にわかれて、キズテープ・ティッシュ7000個を配って交通安全を呼びかけました。
市では、昨年1年間で245件の交通事故が発生しています。



▲鎮守の森を守ろう
自然はわたしたちの子孫からの借り物、さらに立派にして未来の人々に渡したい。
4月3日、財団法人大阪みどりのトラスト協会が、私市の天田神社で植樹会をひらきました。
当日は、隣接する市立あまだのみや幼児園から園児14人も参加して花壇にパンジーとデイジ140株を植えました。





「またや見む
交野のみ野の桜狩り▼
花の雪散る春のあけぼの
(藤原俊成朝臣)」
今年も市内のあちこち
で一斉に桜が可愛い花を
つけました。
桜並木が続く妙見川原
でもたくさんの方が自然
の恵みを堪能しました。

写真をさしあげます。ご
連絡ください。(広報)



春のプレゼント▼
幾野老人クラブ(斉藤猛会長)
有志のみなさんが「いつも利用
しているので、何か感謝の気持
ちを……」と幾野集会所に、各
家から木や花を持ち寄り、花壇
をつくって、幾野南自治会に寄
贈されました。



▲交野洋画 遊YOU展

4月10日から25日にかけて、体育文化センター1階ロビーで「第2回交野洋画 遊YOU展」が開かれ、会場は訪れた市民でにぎわいました。

会場には、自由に楽しく個人的にをモットーに、最年長81歳の男性を筆頭に、交野在住のプロ・アマから公募した絵画作品37点が展示されました。

代表世話人の小橋助道さん(私市山手4丁目)は「若い人から年配の人まで、気軽に遊び心で参加できる作品展が狙いです。これを機会にひとりでも多くの市民のみなさんの交流の場になれば幸いです」と話されていました。

スナップ募集

まちの催しや出来事の写真を募集しています。
住所、氏名、電話番号、写真説明をつけて市長公室広報担当(私部1丁目1番1号)までお送りください。
掲載者には記念品をさしあげます。

レポーターだより

ピカピカの一年生

レポーター
坂本 千春

晴天。満開の桜。まさに入学式日和の4月6日。市内各小学校で入学式が行われました。

私は桜並木で美しい妙見坂小学校を訪ねてみました。

朝9時30分ごろから正装した新入生と、保護者が続々と校門をくぐりました。

講堂での式では新6年生のあいさつを聞いたり、6年生担任の先生の指導のもと、手振りをつけた歌を歌ったりして緊張のほぐれるなごやかな



ものでした。

式の後には各クラス（1クラス29人の2クラス）に分かれて担任の先生から1年間の学校行事についてや学校内の様子についてお話を聞きました。

「理科室には骸骨（がいこつ）があるよ」と先生がいうと、それまでおとなしかった子供たちも一斉に「エーッ」と大きな声を出していました。「この幼稚園から来たの」という先生の問いに、どの子も自分の出た幼稚園名を答えていました。また「先生、ランドセルかけるところはどこ？」などと積極的に質問する子供もいました。

最近の新入生について先生にお伺いしたところ「みな幼稚園に通っているので学校での集団生活になじむのが早く、ものおじしない。それに自己主張もはっきりしている」といわれました。

妙見坂小学校ではお父さん、お母さんに教育熱心な方が多く、学校行事へのお父さんの参加も積極的だそうです。この日も多く両親がそろって入学式に臨まれました。春の晴れやかな一日。これからの長い学校生活のスタート。がんばれピカピカの一年生。

市政について、質問やご意見をお持ちの方はお気軽にはがき（封書）でお寄せください。

—— 掲載者には記念品をさしあげます ——



左から三木、田伏、坂本、山際、小野のみなさん

田伏 久美子 山際 佐代子

地域密接の レポートを 和が広がり ますように

交野に住んで8年。今までの自宅付近からあまり出たことがありません。他の地域の出来事などの情報源はもっぱら広報でした。

この度、広報のレポーターにチャレンジ。子どもたちのこと、公共施設の利用の仕方など地域に密接したレポートをお届けしたいと思います。

一生懸命生きている人たちの様子やいきいきと活動されている人たちを見たり、自然や歴史を学んだり、ますます交野が好きになりました。

みなさまに、もっともっとこれらを紹介して、広報紙を通じて「和」が広がりますようにレポーターとして活躍したいと思います。

新レポーター紹介

坂本 千春 三木 照子 小野 美喜

交野の魅力 多くの人と 未知の交野

紹介したい 出合いを：

探検したい

「交野市は、大阪市内へ行くにも、奈良、京都に行くにも、便利で緑豊かなパークフェクトな都市よ」。これは、交野市に住むアメリカ人女性の言葉です。私も、改めて、その言葉に納得です。

そんな交野市の魅力を広報紙で少しでも紹介できたなら：と思っています。

交野というと、歴史が古く人と人とのふれあいのある街というイメージがあります。この1年間、交野での行事を通して、いろいろな人との出合いを期待しています。大好きな交野のことを多くお伝えできるようにがんばりますので、お会いしたときは、温かく迎えてください。

交野市に住んで4年になります。交野市にはいろいろな施設がずいぶん多いので、探検したいと思っています。どんなこと、どんな人に出会えるか、今から楽しみです。1歳半になる息子連れでの取材です。見かけたら気軽に声をかけてください。

住所・氏名・電話番号・年齢をお忘れなく、紙面上の匿名希望の方はご記入ください。

図書室だより



一般書

- 〔八人との対話〕 司馬 遼太郎 文芸春秋
- 〔万華鏡〕 遠藤 周作 朝日新聞社
- 〔中国人と日本人〕 邱 永漢 中央公論社
- 〔京阪神発 ウィークエンド・トリップ〕 日本交通公社 出版事業局
- 〔日本幻論〕 五木 寛之 新潮社
- 〔老いに掛けぬ男たち〕 小島 直記 新潮社
- 〔ホワイト・ノイズ〕 ドン・デリーロ 集英社
- 〔終りという名の街〕 ザカリー・クライン 早川書房
- 〔どうなるソフトウェア業界〕 八木 勤 日本実業出版社
- 〔たべもの薬箱〕 阿部 絢子 文化出版局
- 〔旅に出る理由〕 藤本 義一 P H P 研究所
- 〔藤小僧の神様〕 群 ようこ 新潮社
- 〔死者の木霊〕 内田 康夫 講談社
- 〔湖畔亭〕 内海 隆一郎 集英社
- 〔ストレスとどうつきあうか〕 墨岡 孝 日本放送出版協会
- 〔清少納言殺人事件〕 山村 美紗 光文社
- 〔5軒のホテル〕 山本 益博 マガジンハウス
- 〔虹のスコアボード〕 赤瀬川 隼 実業之日本社
- 〔こどものキルト〕 驚沢 玲子 日本ヴォーグ社
- 〔新しい日本のために〕 堺 屋 太一 講談社
- 〔学校給食を考える〕 荷見 武敬 日本経済評論社
- 〔ふるさと散歩 味な話味な〕

ひと 服部 公一 廣済堂出版



児童書

- 〔ほんとのおぼけ手ぶくろさわぎ〕 マリータ・リンドクヴィスト 岩崎書店
- 〔最新私鉄電車〕 講談社
- 〔恐竜のおりがみ〕 川畑 文昭 誠文堂新光社
- 〔ほとんどのおぼけ手ぶくろさわぎ〕 マリータ・リンドクヴィスト 岩崎書店
- 〔最新私鉄電車〕 講談社
- 〔恐竜のおりがみ〕 川畑 文昭 誠文堂新光社
- 〔ともだちはみどりいろ〕 オーダ・ヨハンナ・フェスラー フレーベル館
- 〔恐竜のおりがみ〕
- 〔オルカの歌が聞こえる〕 高橋 健 あすなろ書房
- 〔ヒッポちゃんのパバ、あそんでくれる?〕 ハリエット・ジーファート リブロ
- 〔あの世からの火〕 松谷 みよ子 偕成社
- 〔わが家のバイオリンそらう〕 シーラ・グリーンウオルド 大日本図書
- 〔じんとしてどきどき〕 長崎 夏海 新日本出版社
- 〔わんわんわん〕 高島 純 理論社
- 〔ナナのぼうけん4 おぼけのすむいえ〕 アグステイ・アセンシオ J I C C 出版局
- 〔ペニーの日記、読んじやだ〕

〔近畿の釣り場〕 神戸新聞総合出版センター

〔少年は砂漠をこえる〕 藤 洋 ぼるぶ出版

〔われないコロンブスの卵〕 田中館 哲彦 汐文社

〔オルカの歌が聞こえる〕 高橋 健 あすなろ書房

〔ヒッポちゃんのパバ、あそんでくれる?〕 ハリエット・ジーファート リブロ

〔あの世からの火〕 松谷 みよ子 偕成社

〔わが家のバイオリンそらう〕 シーラ・グリーンウオルド 大日本図書

〔じんとしてどきどき〕 長崎 夏海 新日本出版社

〔わんわんわん〕 高島 純 理論社

〔ナナのぼうけん4 おぼけのすむいえ〕 アグステイ・アセンシオ J I C C 出版局



Q 今年1月にスポーツジムAに入会、利用していた。費用は1月から6月までの6か月間で30万円。支払いはクレジットを利用し、1月からクレジット会社から5万円ずつ返済することになっていた。

3月になりAから「経営に行き詰まったので2月末でジムを閉鎖した」との文書が届いた。今後、ジムが利用できなかった。しかし、現在の法律ではサービスが受けられなくなったからといって、消費者が一方的に支払いを停止できるというのではなく、契約したものは理由を問わず支払わねばならないことになっていきます。ただ、これでは消費者が不利益をこうむるとの苦情が多発し、最近、通産省がクレジット業界に「業者の倒産で消費者がサービスを受けられなくなった場合、代金の請求を消費者にしないように」と指導しました。

長期間のサービスは 支払い方法に 気を付けて!

—消費者相談—

助言

当相談の場合、クレジット会社から通産省の指導に従い、代金の請求を放棄するかどうか今のところ分かりませんが、とりあえず「支払いをしない」旨の文書をクレジット会社あてに送っておきましょう。

A 当相談者の契約は1回の利用がいくらか、1か月いくらかといった取り決めではなく、6か月間が30万円というものでした。1か月分の費用を5万円と推定すると、未利用分は20万円ということになります。クレジット会社にはすでに10万円を返済しているの、未利用分20万円は支払わなくて良いと考えがは特に慎重にしましょう。

日本脳炎予防接種日程表

と き	と ころ		
	1 回目	2 回目	
6 月	15日(火)	22日(火)	倉治公民館
	16日(水)	23日(水)	妙見坂松下集会所
	17日(木)	24日(木)	星田市民センター
	18日(金)	25日(金)	保健福祉総合センター

日本脳炎の予防接種の日程が決まりました。6月15日から25日まで左表の4会場で行います。予防接種は3歳以上で、初めて受ける年に1〜2週間の間隔で2回、翌年に1回の注

日本脳炎予防接種(6月15日〜25日)

健康増進課だより

＝毎年誕生日には健診を受けましょう＝

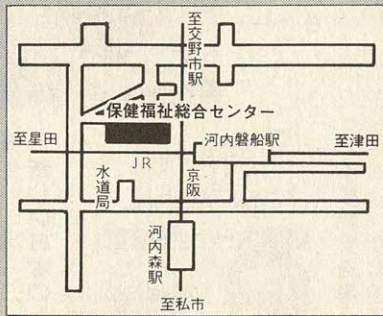

問い合わせは健康増進課

☎93・6405



○申し込み 直接会場

○持ち物 母子手帳、印鑑

(幼児の体温は接種日の朝、自宅で測ってください)

○費用 1人1回3000円 (接種時に集めます)。市民税非課税世帯、生活保護世帯は無料です。で、受付で申し出て下さい。

○対象 3歳以上小学校入学前の幼児

○費用 1人1回3000円

○対象 3歳以上小学校入

○費用 1人1回3000円

○対象 3歳以上小学校入

○費用 1人1回3000円

○対象 3歳以上小学校入

○費用 1人1回3000円

○対象 3歳以上小学校入

○費用 1人1回3000円

○対象 3歳以上小学校入

○費用 1人1回3000円

○対象 3歳以上小学校入

○費用 1人1回3000円

○対象 3歳以上小学校入

○費用 1人1回3000円

○対象 3歳以上小学校入

○費用 1人1回3000円

○対象 3歳以上小学校入

○費用 1人1回3000円

○対象 3歳以上小学校入

○費用 1人1回3000円

○対象 3歳以上小学校入

○費用 1人1回3000円

○対象 3歳以上小学校入

○費用 1人1回3000円

予約状況

実施日	総合健診	市民健診
8/19		○
8/4	○	
7/15		○
7/7	△	
6/17		×
6/2	×	

(4月22日現在)

○は予約できます。

△は予約残りわずかです。

×は予約終了です。

○申し込みは

健康増進課

(☎93・6405)

総合健診 市民健診

普段健康と思って生活している人たちの中から、気付かないうちに発生している病気を早く発見し、重くならないうちに早期発見・早期治療するための第一歩が健診です。総合・市民健診を誕生日には受診して、健康チェックをしましょう。

費用が免除される人

次に該当する人は健(検)診費用は無料です。
○70歳以上の人(受診時に医療受給者証を提示してください)
○生活保護世帯および市民税非課税世帯に属する人
(あらかじめ健康増進課まで申し出てください)

乳幼児の健康診断

母子手帳を忘れないで

乳幼児の健診が保健福祉総合センターで行われます。母子健康手帳を必ずご持参ください。費用は無料です。

1歳6か月児健診

お子さんの健康状態をチェックし、これからの成長を考えて早めに対応していくことが目的です。また、生活習慣(しつけ)や食事のことなど、この機会に、日ごろの心配などを気軽に相談してください。

2歳代健診

赤ちゃんと子供へ、ぐんと成長する時期です。ちょっとした反抗期があったりもします。この節目にぜひ受診してください。

3歳6か月児に視力検査セット

元年11月〜12月生まれの幼児に視力検査セットをお送りします。届かないときは、お手数ですが四条囃保健所(☎78・1021)までご連絡ください。

内容

○内容 生まれ〜3年1月(16) 小児科、歯科健診、身長・体重測定、カリオスタット検査、歯科・栄養・ことばの相談など

○スタッフ 医師、心理相談員、栄養士ら

○持ち物 幼児の歯ブラシやコップ

○内容 身体がすっかりとして集団生活に入る準備の時期でもあります。幼児期における最後の健診ですので、ぜひ受診してください。

○とき 6月23日(水)

○受付 午後1時〜2時

○対象 元年4月〜6月生まれの幼児と前回受けていない(元年1月〜3月)幼児

○内容と持ち物 2歳代健診とほとんど同じですが、むし歯予防の紙芝居があります。

自彊術 体操で健康づくり

自彊とは「自分からつとめ励む」という意味です。体操をすることで全身の血液の循環が良くなり、新陳代謝が活発になります。日ごろ、運動不足になりがちな人はぜひ体験してください。

○申し込み 5月21日(金)から健康増進課(☎93・6405)

○対象 市内在住者

○費用 無料

○申し込み 電話で予約を。健康増進課(☎93・6405)

市民健康講座 大腸がん 早期発見と最新治療

○ところ 保健福祉総合センター運動療法室
 ○講師 増田千代子さん
 ○費用 無料
 ○定員 30人(先着順)

大腸がんは年々増えています。早期に発見、治療すれば処置の簡単ながんといわれています。早期発見と最新の治療について、詳しく勉強してみませんか。

乳幼児についての心配ごとなどを保健婦や栄養士にご相談ください。保母さんもいますので、お母さんも一緒に楽しく遊びましょう。

乳幼児育児相談

○ところ 時々3時30分 保健福祉総合センター
 ○講師 関西医大男山病院 外科部長 畑埜武彦さん
 ○対象 市内在住者
 ○費用 無料
 ○申し込み 電話で予約を。健康増進課(☎93・6405)

○持ち物 母子健康手帳
 ○申し込み 直接会場

野菜や海藻などに多く含まれている食物繊維は、体内で消化吸収されないためエネルギー源にはなりません。そのため、食物繊維は「カス」扱いされています。しかし、便秘を防ぐだけでなく、大腸がんや糖尿病など成人病の予防に役立つことが分かっています。食物繊維を多くとるための工夫を、調理実習を通して学びましょう。

繊維を多くとるための調理実習

6月15日・22日

○ところ 6月15日・22日(火)午前10時～午後1時 保健福祉総合センター
 ○講師 保健婦・看護婦・栄養士
 ○対象 市内在住者
 ○定員 30人(先着順)
 ○費用 無料
 ○申し込み 5月24日(月)から健康増進課(☎93・6405)

星田で市民健診

星田会館でも市民健診をします。
 ○とき 6月4日(金)午前中

○対象 市内在住の16歳以上の
 ○定員 50人
 ○費用 16歳～39歳の方は200円。40歳以上の人は600円

○内容 基本健診と胃がん健診のみ
 ○申し込み 40歳以上の人は健康増進課(☎93・6405)に予約してください。

休日・夜間の急病は下記をご利用下さい。

交野市立	交野市	北河内
休日急病診療所	休日急病センター	夜間救急センター(寝屋川市)
診療日 日曜・祝日	土曜・日曜・祝日	毎日
診療時間 午前10時～午後2時	午後6時～9時	午後10時～翌午前1時(ただし受付は0時30分まで)
診療科目 内科・小児科・歯科	内科・小児科	内科・小児科
電話 91-8124	時間内93-1520 時間外91-0331	21-3003
場所 保健福祉総合センター内健康増進センター	交野病院内	寝屋川市役所の道を挟んで北

保健所だより

お問い合わせは四条畷保健所 ☎78・1021

乳幼児の相談・健診には母子健康手帳を持って来て下さい。

実施場所

(四) 四条畷保健所
 (保) 保健福祉総合センター

○一般健康相談(四)
 毎週火曜日 9:30分～10:30分受付
 胸部レントゲン検査・風しん抗体検査・血液検査(診断書は金曜日午前中に交付)

○食事栄養相談(四)
 第4火曜日(予約制)
 高血圧や糖尿病などの食事療法

○療育相談(四)
 6月3日(木) 10:30受付(予約制)
 先天性股関節脱臼の早期発見・大腿四頭筋拘縮症など

○3か月児健診(保)
 6月8日(火) 13:00～14:00受付
 対象は5年2月生まれの乳児

○3歳児健診(保)
 5月27日(木) 13:00～14:00受付
 対象は2年3月～4月生まれの幼児

○離乳食講習会(保)
 5月26日(水) 13:30開講 献立と試食

○妊婦教室(保)
 毎週水曜日 13:30～16:00開講 4回で1コース

6月2日 映画「母親誕生」など
 6月16日 歯科衛生、貧血と調理実習など
 6月23日 母乳、乳房マッサージなど
 6月30日 妊娠中の知識、出産準備

○精神保健相談(四)(予約制)
 精神障害で悩んでいる方、アルコール中毒で困っている方の相談

○母乳育児教室(保)
 6月16日(水)(予約制)

みんなのひろば



若宮神社(私市)

催し案内

第21回交野市長杯 わんぱく相撲大会

6月6日(日)午前9時、交野武道館前の相撲場
 ○試合方法 団体、個人戦ともトーナメント。団体戦は1チーム3人(先鋒4年、中堅5年、大将6年)。補欠は1人(3、4年に限る)だけ。子ども会単位で構成。個人戦小学生の部は1年、6年の学年別。中学生は個人戦のみ。
 ○資格 市内在住の小学生男女。中学生は男子のみ。ただし小学3年生以上の交野市相撲連盟部員は除く。
 ○表彰 3位まで賞状とメダル。参加者全員に参加賞
 ○参加料 無料
 ○注意 雨天決行。当日、欠席や出場者の変更がある場合は午前9時までに受付まで。弁当持参

第15回市長杯 卓球大会

○申し込み 5月29日(土)午後5時までに体育文化センター(☎92・7721)
 ○申し込み 5月29日(土)午後5時までに体育文化センター(☎92・7721)

6月6日(日)午前9時30分、4時、体育文化センター。対象は市内在勤、在住者。一般男女、ジュニア男女の個人戦トーナメントでゼッケン着用参加費は一般600円、連盟会員400円、ジュニア300円。申し込みは5月28日までに体育文化センター。問い合わせは井戸さん(☎92・6627)

写真でくらべる 5駅周辺の今昔

「交野のうつりかわり」航空写真展が31日(月)までいわね自然の森スポーツ・文化センター(6月8日からは体育文化センター)で開かれています。

この写真は交野ライオンズクラブの創立20周年記念に寄贈を受けました。撮影は昭和23年と平成4年。10点のパネルには市内5駅周辺の時代の変化がうかがえます。
 問い合わせは体育文化センター(☎92・7721) 写真交野市駅周辺(左が昭和23年、右が平成4年撮影)



京阪交野市駅周辺 (昭和23年と平成4年)

植物園で水彩画 写生大会

5月23日(日)雨天なら30日午前9時30分、大阪市立大学理学部付属植物園の正門前に集合。対象は小、中、高校生や市民。入園料は各自負担(小、中学生は無料)。入賞者に市

歌や踊りの 合同発表会

5月23日(日)午前11時、午後4時、いわね自然の森スポーツ・文化センター。歌謡、民謡、三味線、踊りの7団体が日ごろの練習の成果を披露。定員200人。無料。問い合わせは交野趣好会の村岡さん(☎91・3001)

山野草ウオッチング

5月30日(日)午前10時、いきものふれあいセンター集合。ふれあいの里周辺で初夏の山野草を観察する。対象は市民。問い合わせはいきものふれあいセンター(☎93・6520)

交野俳句会 6月例会

6月6日(日)午後1時、4時30分、体育文化センター。参加費6か月3000円。問い合わせは福地さん(☎91・7985)



ハイキングコーナー

関が原古戦場 から養老の滝

5月22日(土)午前8時、交野N.T.T前に集合(雨天決行)。関が原古戦場―安養院―養老神社―養老の滝。8.8キロ。家族向き。弁当、雨具持参。参加費3200円(入観料は別)。定員50人。申し込みは予約を。先着順。交野歩こう会、交野ハイキング同好会主催。問い合わせ、申し込みは成田さん(☎91・4013)

交野の最高峰 旗振山へ

5月30日(日)午前9時20分、JR河内磐船駅前集合(雨天中止)。天田神社―王の墓―獅子窟寺―野外活動センターを経て旗振山。帰路は郡南街道を経て住吉神社で解散。約11キロ。高齢者向き。参加料200円。主催は交野の山野を歩こう。

室生寺から 済浄坊溪谷

6月6日(日)午前8時10分、JR河内磐船駅集合(雨天中止)。室生大野口―室生寺前―落合橋―済浄坊分岐―高原口ジーン名張のコース。鶴

京都・北山の 緑坂峠へ

6月13日(日)午前7時30分、交野市駅集合(雨天中止)。出町柳―岩屋不動―薬師峠―緑坂―岩谷峠―小野郷。京都駅で解散。約12キロ。4時間30分。一般向き。参加料200円。交通費約2200円。主催は交野山歩会。

当尾の里 石仏めぐり

6月19日(土)午前8時、JR河内磐船駅集合(雨天中止)。奈良―岩船口―みろくの辻―岩船寺―三体笑い仏―愛宕灯籠―藪の大地蔵―浄瑠璃寺。奈良駅で解散。約5キロ。1時間30分。高齢者向き。参加料200円。交通費約2000円。主催は老春ふれあいの友。問い合わせはともに吉原さん(☎92・3928、午後7時～9時まで)

春



在宅老人への福祉サービス

6月7日(月)、16日(水)、24日(木)午前10時～午後3時30分、軽費老人ホーム明星。対象は市内在住の60歳以上のお年寄り。送迎します。

映画、昼食、カラオケ、入浴、囲碁、卓球など。映画は7日「お早よう」(笠智衆)、16日「子を貸し腕貸しまつる子連れ狼」、24日「天保遊侠伝 代官所破り」。

定員60人。参加費1000円(昼食代を含む)陶芸、喫茶は実費。申し込みは電話で開催日の2日前までにホーム明星(☎91・2029)

会員募集

空手練習生

毎土曜日午後6時30分～9時30分、毎日曜日午後1時～4時、交野武道館武道場。対象は小、中、高校生、一般男女。定員50人。指導は日本空手協会交野支部の中島三吉師範。入会金3000円。会費1か月3000円。武道場で受付。問い合わせは中島さん(☎92・7763)

親子体操

親子の部
毎週水曜日午後1時～2時、

交野武道館。定員は3～4歳児と母親10組。入会金1000円。月会費3000円。申し込みは見学日の19日(水)か26日(水)会場。
ママさんの部
毎週火曜日午前10時30分～11時50分、体育文化センター。定員は20～40代の女性10人。入会金1000円。月会費2500円。申し込みは会場。問い合わせは小川さん(☎91・4546)

美フレッシュ 体操

毎週金曜日午前10時～11時藤が尾会館。ステップで楽しくリフレッシュ。定員10人。入会金2000円。月会費2000円。問い合わせは大西さん(☎93・3667)

フレッシュアップ 同好会

毎週水曜日午後7時30分～9時、幾野第1児童センター。リズムにのった簡単な体操。定員10人。入会金1000円。月会費2000円。フレッシュ同好会主催。問い合わせは清水さん(☎92・8272)

ヒンディ語で

5月23日(日)午後1時30分、保健福祉総合センター。講師は溝上富夫・大阪外大教授(インド、パキスタン語科)ほか。歌手と翻訳者の話を聞きながら、参加者も一緒に歌う。サロンド・ギター・タンジヤリ主催。定員60人。入場料は臨時

歌おう日本の歌

毎週日曜日午前9時30分～正午、星田西体育会館。星田山手集会所。毎金曜日午後8時～10時、藤が尾集会所。発声の基礎、作詩、吟詠を指導。初心者歓迎。指導は中野翠麗さん。入会金2000円。会費1か月1000円。

会員(一般)1000円。予約制で申し込みは上原さん(☎92・3894)桜井さん(☎91・8874)若松さん(☎92・8047)

交野詩吟研究会

毎週日曜日午前9時30分～正午、午後1時～4時30分、体育文化センター。毎週木曜日午後6時～9時30分、交野武道館。毎週土曜日午前9時30分～正午、星田西体育会館。星田山手集会所。毎金曜日午後8時～10時、藤が尾集会所。発声の基礎、作詩、吟詠を指導。初心者歓迎。指導は中野翠麗さん。入会金2000円。会費1か月1000円。

申し込みは中野さん(☎91・5392)、酒井さん(☎91・6718)

強する。講師は21世紀話し方サロンの会長の中西正幸さん。定員25人。参加費800円。申し込みは会場。問い合わせはトークサロン交野の辻本さん(☎91・6336)

着付け教室

第1、第2、第3水曜日午前10時～正午、幾野集会所。入会金1000円。月会費2000円。近畿和装技術研究会主催。問い合わせは齊藤さん(☎91・0064)

寄付

星田の西尾宗太郎さんから上方舞山村流の3代目山村愛の襲名を記念して文化財事業団に10万円を寄付していただきました。

善意銀行

交野市社会福祉協議会の善意銀行に次のみなさんから預託していただきました。
◆あすなる園卒園児一同から2万円
◆枚方交野交通安全協会から「交通遺児に愛の手を」キャンペーンとして2万996円
◆藤が尾地区自治会連絡協議会から「ストレス解消区民の集い」バザー収益金4万5631円

◆JA婦人部平成4年度役員一同(川埜とくの代表)から物品販売収益金5万円

知事表彰の受賞を報告

交野ギター・マンドリンオーケストラ



交野ギター・マンドリンオーケストラ(戸田文彦代表、団員60人)の山内洋子さん、外山敏子さん、関本知加子さんの3人が4月7日、市役所を訪れ、北田市長に「知事表彰を受けました」と報告しました。

オーケストラは今年が創立10周年。毎週土曜日に体育文化センターで練習に励んでいます。今度の受賞は、市内でチャリティコンサートを開いたり、老人ホームで慰問演奏会を催したり、積極的な地域活動が認められたものです。

手話を勉強しよう

毎週火曜日午後1時～4時、保健福祉総合センター。一般と中級、上級手話の技術指導。定員15人。指導は大河萬子次さん。申し込みは交野手話サークルの大河さん(☎91・807)

ワープロ研究会

5月20日(木)午前9時30分～11時30分、午後2時～4時、郡津公民館。対象は一般市民。予約制。申し込みは郡津ワープロ研究会の坂口さん(☎92・2809)

トークサロン

5月29日(土)午後2時～4時、保健福祉総合センター。よい人間関係をつくる話し方を勉

5月29日(土)午後2時～4時、保健福祉総合センター。よい人間関係をつくる話し方を勉

お気軽にご相談ください

相談室 (無料)

○法律相談

当日の午前9時30分から電話予約
5月20日・27日(木) 6月3日
・10日(木) 午後1時～4時
市役所 定員6人 担当は弁護士
問い合わせは行政課

○夜間法律相談

当日の午前9時30分から電話予約
5月27日(木) 午後6時～9時
市役所 定員6人 担当は弁護士
問い合わせは行政課

○行政相談

5月28日(金) 市役所
6月12日(土) 天野が原会館
午後1時～4時 担当は総務庁行政
相談委員 問い合わせは行政課

○土地建物相談

5月18日(火) 午後1時～4時
市役所 担当は不動産鑑定士 問
い合わせは行政課

○税の相談

6月16日(水) 午後1時～4時
市役所 担当は国税局税務相談官
問い合わせは行政課

○警察相談

6月8日(火) 午後1時～4時
市役所 担当は枚方警察広聴相談
係 問い合わせは行政課

○人権相談

5月20日(木) 星田出張所
6月17日(木) 市役所別館
午後1時～4時 担当は人権擁護
委員 問い合わせは市民課

○交通事故相談

6月8日(火) 午前10時～午後
3時 市役所別館 担当は府交通
事故巡回相談員 問い合わせは環
境生活課

○消費者相談

毎週(火) 午前10時～午後4時
毎週(金) 午後1時～4時
市役所環境生活課 担当は消費生
活コンサルタント 問い合わせは
環境生活課

○障害者福祉相談

毎月第1・3(水) 午後1時～4
時 保健福祉総合センター 担当

は交野市身体障害者福祉相談員

問い合わせは福祉事務所

○心配ごと相談

毎週(水) 午後2時～4時 保
健福祉総合センター 担当は民生
・児童委員 問い合わせは社会福
祉協議会

○結婚相談

毎月第2・4(水) 午後1時～
4時 保健福祉総合センター 担
当は民生・児童委員 問い合わせ
は社会福祉協議会

○園芸相談

5月20日(木) 午後1時～4時
市役所 担当は市職員 問いわ
せは緑地公園課

毎週(金) くらやま幼児園

☎92・8433

午後1時～3時 担当は各幼児園
の園長補佐・主任保母

○児童相談

毎週(木) 午前10時～正午
保健福祉総合センター 担当は大
阪府中央児童相談員 問いわ
せは交野市立機能支援センター

☎92・3077

○家庭児童相談

毎週(水)、(木) 午前10時～正
午 保健福祉総合センター 担当
は交野市家庭児童相談員(必要に
応じて専門医の相談も受けられま
す) 問い合わせは交野市立機能支
援センター

☎92・3077

○教育相談

毎日(祝日のみ除く) 午前10時～
午後4時30分 教育センター(長
宝寺小学校内) 担当は教育相談
員 問い合わせは教育センター

☎92・8627

○でんわ健康相談

毎日(土曜と休日は除く) 午前
9時～正午、午後1時～5時 健
康増進課

☎91・8124

○健康相談

毎週(水) 午前10時～11時30分
保健福祉総合センター

毎週(金) 午後1時30分～3時
体育文化センター 担当は保健婦
と栄養士 問い合わせは健康増進
課

♪ こんにちは月



伊丹 隆昭です

平成4年5月4日生まれ

「人の気持ちを大切にできる強い男になってね」

傍示(母 佳代)

○母子福祉相談

毎日(土曜と休日除く)午前9時15
分～正午、午後1時～4時 保健
福祉総合センター 担当は府母子
相談員 問い合わせは福祉事務所
(注) 事前に電話をください。

☎93・6400

○でんわ育児相談

毎週(水) あまだのみや幼児園

☎92・1351

毎週(木) あさひ幼児園

☎92・0206

市政について、質問や
ご意見をお持ちの方は、
お気軽にはがき(封書)
でお寄せください。

住所・氏名・電話番号・年
齢をお忘れなく、紙面上の匿
名希望の方は、ご記入くださ
い。掲載させていただきまし
た方には、記念品をさしあげ
ます。

〒576

交野市私部1丁目1番1号
市長公室広報担当 宛

ごみは、収集日当日の朝8時45分までに指定の場所へ出してください。問い合わせは環境第1課 ☎92・2471

普通ごみ(生ごみ等可燃ごみ)(週2回)

収集場所…普通ごみステーション。

空き缶、乾電池、粗大・不燃物ごみ収集日(月1回)

空き缶の中には何も入れないでふたをはずして出してください。

曜日	収集地区
月・木	倉治・東倉治・神宮寺・郡津・森北 森南(私市一部含む)・幾野・天野が原町 青山・向井田・行殿・浜の池・梅が枝 松塚・寺・寺南野・駅前住宅(私部長砂 町含む)
火・金	私部・私部南・私部西・星田・南星台 星田山手・妙見東・星田北・星田西 藤が尾・私市・私市山手・妙見坂

収集地区	空き缶、乾電池	粗大・不燃物ごみ
私部・私部南・私部西・青山 向井田・私市・私市山手	第1水曜日	第3水曜日
星田・星田北・星田西・南星台 妙見坂・妙見東・星田山手	第2水曜日	第4水曜日
幾野・倉治・東倉治・神宮寺・ 寺・寺南野・森北・森南・傍示	第3水曜日	第1水曜日
郡津・梅が枝・松塚・天野が原町 藤が尾	第4水曜日	第2水曜日