

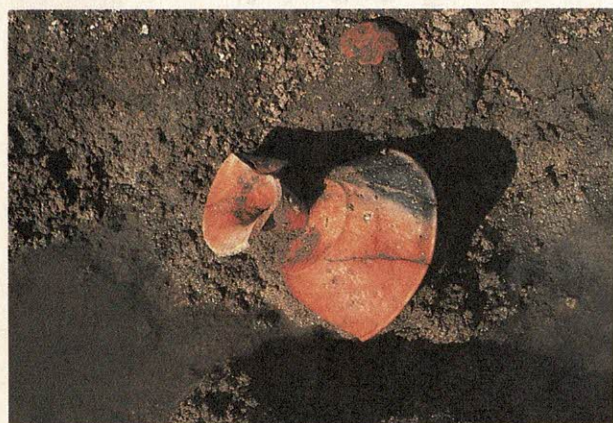

古代交野の覇者へ膨らむロマン



▲写真は①発掘中の森遺跡。ここから鉄滓が出土。
(現在はJR磐船駅前広場)①森遺跡出土の鼓型器台

目次

- 2～3 土地評価替えて
税金はこう変わる
- 4～6 肩野物部氏は製鉄集団
中国地方まで勢力及ぶ
- 7 保育所児童を受け付け中
- 裏面 交野の歴史散歩—無量光寺

負担調整率

〔固定資産税〕

区 分	評価の上昇割合	負担調整率
住宅用地	3.6倍以下のもの	1.05
	3.6倍を超え、4.8倍以下のもの	1.075
	4.8倍を超え、6.75倍以下のもの	1.1
	6.75倍を超え、15倍以下のもの	1.15
	15倍を超えるもの	1.2
非住宅用地	2.4倍以下のもの	1.05
	2.4倍を超え、3.2倍以下のもの	1.075
	3.2倍を超え、4.5倍以下のもの	1.1
	4.5倍を超え、10倍以下のもの	1.15
	10倍を超え、18倍以下のもの	1.2
	18倍を超えるもの	1.25

〔都市計画税〕

区 分	評価の上昇割合	負担調整率
小規模住宅用地	7.2倍以下のもの	1.05
	7.2倍を超え、9.6倍以下のもの	1.075
	9.6倍を超え、13.5倍以下のもの	1.1
	13.5倍を超え、30倍以下のもの	1.15
	30倍を超えるもの	1.2
一般住宅用地	3.6倍以下のもの	1.05
	3.6倍を超え、4.8倍以下のもの	1.075
	4.8倍を超え、6.75倍以下のもの	1.1
	6.75倍を超え、15倍以下のもの	1.15
	15倍を超えるもの	1.2
非住宅用地	2.4倍以下のもの	1.05
	2.4倍を超え、3.2倍以下のもの	1.075
	3.2倍を超え、4.5倍以下のもの	1.1
	4.5倍を超え、10倍以下のもの	1.15
	10倍を超え、18倍以下のもの	1.2
	18倍を超えるもの	1.25

(注)評価の上昇割合とは、平成6年度評価額を、原則として平成3年度評価額で除して得たものをいう。

平成5年度以降の税額

〔住宅〕(住宅用地)

(単位：円)

区 分	5年度	6年度	7年度	8年度	
土地	固定資産税	28,000	30,100(7.5%)	32,300(7.3%)	34,700(7.4%)
	都市計画税	24,000	25,200(5%)	26,400(4.8%)	27,700(4.9%)
家屋	固定資産税	78,200	75,900(△3%)	75,900(0%)	75,900(0%)
	都市計画税	16,700	16,200(△3%)	16,200(0%)	16,200(0%)
合 計	146,900	147,400(0.3%)	150,800(2.3%)	154,500(2.5%)	

〔店舗〕(非住宅用地)

(単位：円)

区 分	5年度	6年度	7年度	8年度	
土地	固定資産税	138,600	152,400(10%)	167,700(10%)	184,400(10%)
	都市計画税	29,700	32,600(9.8%)	35,900(10.1%)	39,500(10%)
家屋	固定資産税	145,000	140,800(△3%)	140,800(0%)	140,800(0%)
	都市計画税	31,000	30,100(△3%)	30,100(0%)	30,100(0%)
合 計	344,300	355,900(3.4%)	374,500(5.2%)	394,800(5.4%)	

(注)かっこ内は対前年度伸び率

土地の評価替え

平成6年度から

あなたの税額はこう変わります

平成6年度の評価替えの主要なものは、土地の評価替えです。土地基本法第16条の趣旨を踏まえ、公的な土地評価(地価公示価格、相続税評価額、固定資産税評価額)の相互の均衡化と適正化を図ろうとするもので、そのため土地の評価額は、地価公示価格の7割程度を目標に評価替えが行われます。

9月25日号で評価替えの内容、公示価格を基本にする理由などを掲載しました。今回は、住宅(住宅用地)と店舗(非住宅用地)の2つのモデルを設定し、具体的な税負担の変化をご紹介します。

問い合わせは税務課固定資産税担当(☎92・0121 内線127)

- 評価額の上昇にともなう税負担については、次のような見直しが行われ、急激な変化が生じないよう適切な措置がとられています。
- ①住宅用地にかかる課税標準の特例措置の拡充
 - ②評価の上昇割合の高い宅地にかかる暫定的な課税標準の特例措置の導入
 - ③よりなだらかな負担調整措置
 - ④住宅用建物にかかる経年減価
 - ⑤住宅用地にかかる都市計画税の負担のあり方の見直し
- ①④⑤の調整措置によって土地の固定資産税、都市計画税につきましては、評価の上昇割合に応じて、別表のような負担調整率となります。

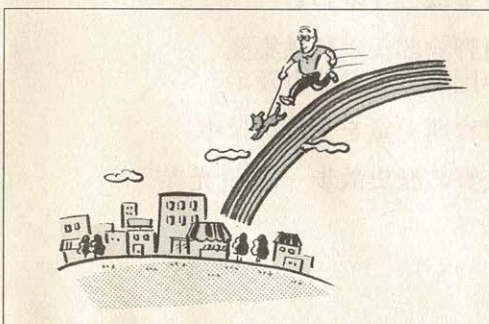

2つのモデルケースを設定



標準的な宅地で、固定資産税、都市計画税のモデル計算例をあけてみましょう。

〔住宅〕(住宅用地)

土地の固定資産税の計算式

平成3年度 住宅用地
の価格 の特例率 税率 税額
平成5年度分 8,000,000円 × 1/4 × 1.4% = 28,000円
↳ 2,000,000円 (課税標準額)

前年度の課 負担調
税標準額 整率 税率
平成6年度分 2,000,000円 × 1.075 × 1.4% = 30,100円
(評価替え年度) ↳ 評価の上昇割合が4.6倍で
すので住宅用地で3.6倍を
超え、4.8倍以下の負担調整
率が適用になります。

平成7年度分 2,150,000円 × 1.075 × 1.4% = 32,300円
(2,000,000円 × 1.075)

平成8年度分 2,311,250円 × 1.075 × 1.4% = 34,700円
(2,150,000円 × 1.075)

家屋の固定資産税の計算式

平成3年度
の価格 税率 税額
平成5年度分 5,592,000円 × 1.4% = 78,200円

平成6～8年度分
平成6年度
の価格
5,424,000円 × 1.4% = 75,900円

(注) 土地の固定資産税の課税標準額については
①平成6年度課税標準額 = 平成5年度課税標準額 × 負担調整率
② " " = 平成6年度価格 × 1/6 × 暫定特例率
住宅用地の特例 ↳ 評価の上昇の程度に応
じて価格の3/4～1/2

①か②で計算した額のいずれか小さい額になります。大部分
は①で計算した額が小さい額になりますので、税負担のモデル
では①の方法で算出するものとします。

〔店舗〕(非住宅用地)

土地の固定資産税の計算式

平成3年度
の価格 税率 税額
平成5年度分 9,900,000円 × 1.4% = 138,600円
↳ (課税標準額)

前年度の課 負担調
税標準額 整率 税率
平成6年度分 9,900,000円 × 1.1 × 1.4% = 152,400円
(評価替え年度) ↳ 評価の上昇割合が4.24
倍です。非住宅用地
で3.2倍を超え、4.5倍
以下の負担調整率が適
用になります。

平成7年度分 10,890,000円 × 1.1 × 1.4% = 167,700円
(9,900,000円 × 1.1)

平成8年度分 11,979,000円 × 1.1 × 1.4% = 184,400円
(10,890,000円 × 1.1)

家屋の固定資産税の計算式

平成3年度
の価格 税率 税額
平成5年度分 10,360,000円 × 1.4% = 145,000円

平成6～8年度分
平成6年度
の価格
10,060,000円 × 1.4% = 140,800円

〔住宅〕(住宅用地)
〔土地〕①敷地は2000平方
とします。
②敷地の形状は整形地
で各種加算率、補正率
の適用がない宅地とし
ます。
〔家屋〕①昭和57年建築の木造
住宅とします。
②床面積は120平方
以上で2階建て木造専用
住宅とします。
〔税負担の計算例〕
〔土地〕
○平成3年度の価格 800
万円(1平方以上4万円)
○平成6年度の価格 368
0万円(1平方以上18万40
00円)
※評価の上昇割合1.075
負担調整率1.1
平成5年度分の固定資産税
と都市計画税については評価
額課税とします。
〔家屋〕
○平成3年度の価格 559
万2000円(1平方以上4
万6600円)
○平成6年度の価格 542
2

〔店舗〕(非住宅用地)
〔土地〕①敷地は3000平方
とします。
②敷地の形状は整形地
で各種加算率、補正率
の適用がない土地とし
ます。
〔家屋〕①平成2年建築の非木
造(鉄骨造)の店舗と
します。
②床面積は200平方
以上で2階建てとしま
す。
〔税負担の計算例〕
〔土地〕
○平成3年度の価格 999
0万円(1平方以上3万300
0円)
○平成6年度の価格 420
0万円(1平方以上14万円)
※評価の上昇割合1.1
負担調整率1.1
平成5年度分の固定資産税
と都市計画税については評価
額課税とします。
〔家屋〕
○平成3年度の価格 103
6万円(1平方以上5万18
00円)
○平成6年度の価格 100
6万円(1平方以上5万30
00円)

古代の夢かきたてる肩野物部氏

勢力は岡山県北東部まで及ぶ

11月7日(日)、青年の家で行われた皇學館
大学名誉教授・八坂神社宮司、真弓常忠さん
の講演「よみがえる古代交野の覇者 肩野物
部氏」は、肩野物部氏と中国地方の製鉄集団
とのつながりを掘り下げたもので、古代史や
考古学ファンのロマンをかきたて、夢を膨ら

八坂神社宮司

真弓常忠さんの

講演から

ませてくれました。

神話、伝説、社寺のいわれ、人名・地名の
由来、風土記、和歌集など、広範な資料と難
しい読み方がたくさん登場しますが、ここで
はできるだけ分かりやすい表現を使って、両
者の関係を解きあかしてみました。



▲堺の大野寺から出土した「片野連足嶋」線刻銘文字瓦

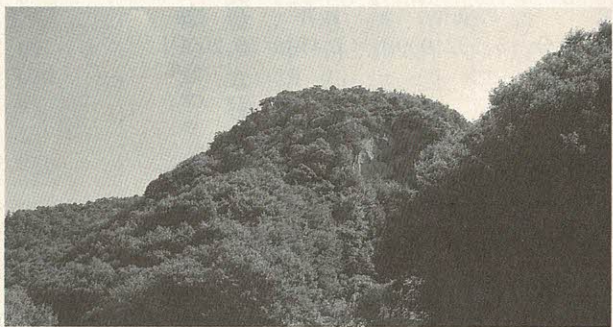

▶物部一族が天から降りた噂が峰

噂が峰に舞い降りる 製鉄技術者を配下に 強い軍事集団に成長

古墳時代、交野地方は肩野
物部氏の支配地だったよう
です。その勢力は河内だけ
でなく、岡山県津山地方にまで及

この人たちはどこからやっ
て来たのでしょうか。

肩野物部氏は、物部氏の祖
神、饒速日尊(にぎはやひの
みこと)と一緒に天磐船(あ
まのいわふね)に乗り、交野
市私市の「噂が峰」へ降りた
った天物部(あめのものべ)

神体として祭られています。
文献としては、平安時代に
成立した「新撰姓氏録」(しん
せんしようじろく)に肩野連、
物部肩野連と記されています
ので、9世紀までに京都へ移
ったようです。
交野市と肩野連との関係が
すこし分かってきました。が、
残念ながら瓦などの考古学的
資料が市内から見つかって

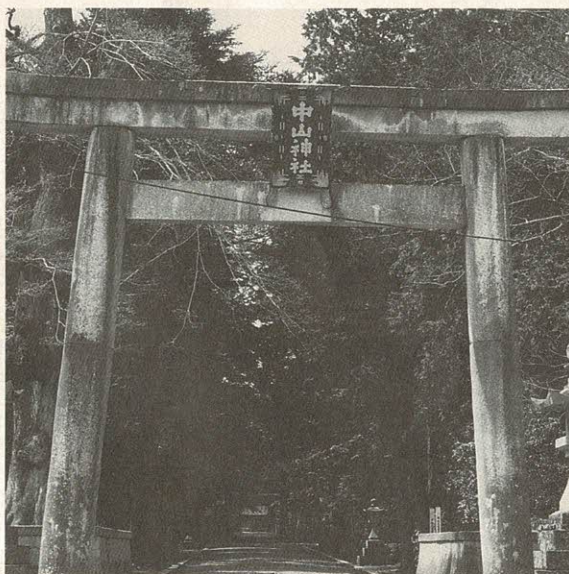

▲製鉄技術者の信仰を集めた中山神社

んでいます。製鉄技術者を配
下に、強い軍事集団に成長し
ていったのです。
大和朝廷から「連」(むら
じ)、後に「宿禰」(すくね)
の姓(かばね)を授けられて
います。

の一族です。

これは8世紀前半の「先代
旧事本紀」(せんだいくじほん
き)によるもので、肩野物部
のほか馬見物部、浮田物部、
久米物部など25の「物部さん」
が、天神の「先遣隊」として
登場しています。

噂が峰の南東にあるのがご
存じの磐船神社。境内には磐
船と伝えられる巨大な石がご

ません。堺市の大野寺から出
土した平瓦(ひらがわら)に刻
まれた「片野連足嶋」(かたの
むらじあしじま)が、肩野連の
存在を証明しているだけ
です。
真弓先生は「私の祖先は、
口伝によると物部氏で、私
も物部氏に関心を持つよう
になりました」と話されてい
ます。

(5ページへ続く)

宝篋印塔がその証し

美作の国にいた

伽多野部さん

ところで、美作(みまさか)の国(岡山県北東部)に肩野部を名乗る人がいたのです。伽多野部乙丸(かたのべおつまる)で、肩野物部乙丸として記録されている場合もあります。

「中山神社縁由」や「作陽誌」に伝わる記録によると、乙丸はこの地に住み、大穴持命(おこなむち)の神(大國主)の別名を祭っていました。

かけ事が好きで、中山神社の神が姿を変えたみすばらしい老人と勝負。負け続けたあげく土地を差し出し、弓削庄(久米郡久米南町)へ移りました。和銅6年(713)に仏教寺を建立しました。

境内にある宝篋印塔(ほうきょういんと)は岡山県重要文化財。肩野部塚と呼ばれています。寛文10年(1670)に記された豊樂寺(御津郡建部町)肩野連の部民(大化改新以前

製鉄集団がまつった中山神社

鉄原料、美作から運んだ?

の古文書にも、乙丸の子孫といわれる肩野部忠元が、同寺の末寺を再興したと記されています。

美作の伽多野部は、近畿の肩野連の部民(大化改新以前

まがね吹く吉備の中山帯に

せる細谷川の音のさやけさ

(古今和歌集)

天長10年(833)、仁明天

皇の大嘗祭(だいじょうさい)のときの歌です。

「まがね吹く」は製鉄を意

味し、「中山」は乙丸が住んでいた美作(津山市)の中山神社とする説が有力です。当時、同神社は製鉄関係者の信仰の中心。神社の周辺からは、鉄鉱石と砂鉄の両方を

使った鉄生産の遺跡が発掘されています。

ちょっと横道にそれますが、真弓先生は「修験道に關係のある中山寺というのが各地にあります。製鉄に關係がありそう、山伏は産鉄地を求め歩く人たちでは……」と問われています。

また、乙丸が移り住んだ弓削庄の「弓削」は武器の弓矢を作る意味。刃物がなければ作れませんので鉄の生産と密接に結びついているのです。

「旧事本紀」の物部氏の系図には、弓削連(ゆげのむらじ)がでています。真弓先生は弓削連を、肩野連の同族かへお隣さん」と推測されています。

物部氏の氏神で、一族が大量の武器を納め、管理して

た奈良県天理市の石上神宮(いそのかみじんぐう)には「神弓削部」(かみゆげべ)という同神宮所属の技術者集団がいました。

河内の国若江郡(八尾市)の弓削神社も物部氏の祖神を祭っています。

以上のことから、交野の肩野連と岡山の伽多野部は「鉄の生産と流通」を通して固く結ばれていたことがあきらかになりました。



▲乙丸が建立した仏教寺境内にある肩野部塚

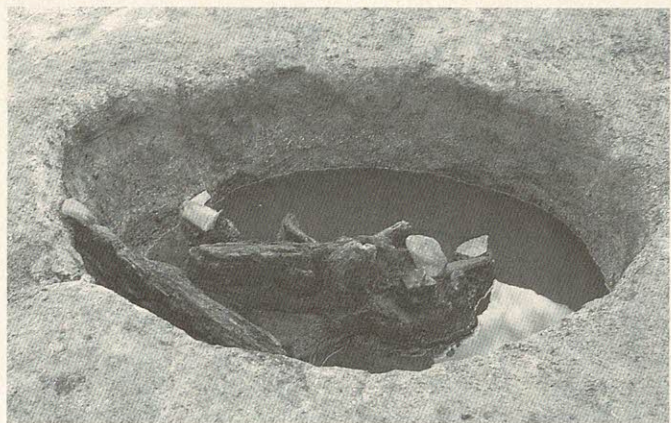

▲森遺跡の土坑

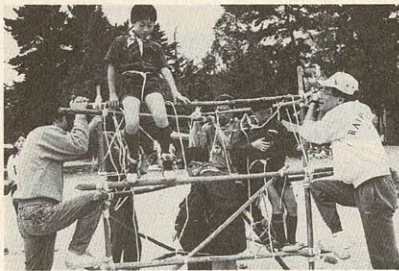

第13回スカウト技能祭

11月7日(日)、松塚公園でボーイスカウト大阪連盟交野第3団、ガールスカウト109団主催の第13回スカウト技能祭が開かれました。約200人が参加。刃物の扱い方、火のつけ方など、学んだ技能の一部を14種のゲームにして競いました。モンキーブリッジも設けられ、一般の人たちも楽しそうに参加していました。

通説破るユニークな解釈

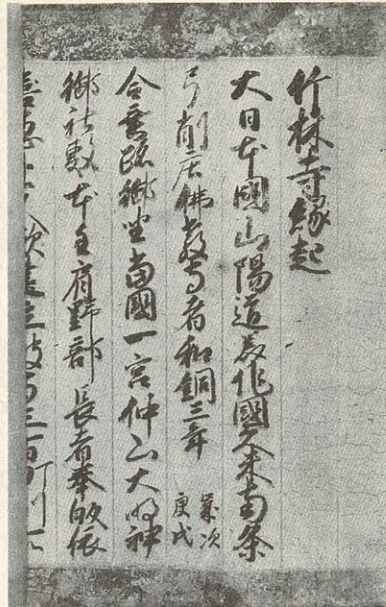

竹林寺縁起。左側に「肩野部長者」……と

最後に、真弓先生の説といえますか、ユニークな解釈を取り上げてみましょう。まず最初は、大穴持神を祭っていた乙丸が、かけ事に負けて住んでいた土地を中山の神に差し出す話です。これは話を面白くしているのですが、大穴持神の「穴」は、洞穴ではなく、鉄がでる「鉄穴」のこと。この神は製鉄の神なのです。そのような恵まれた土地から、よそへ移

先生は褐鉄鉱から鉄製品を作っていたと考えたのです。褐鉄鉱は水酸化鉄の集合体。アシヤコモの根が水に溶けた

弥生人も鉄器を生産

銅鐸は製品PRに使う
鉄鉱山取り上げた朝廷

いと考えられてきましたが、平成3年、長野県下で短刀製作実験に成功しました。縄文時代晩期から水稲耕作が始まっているのに青銅製のすき、くわが発見されていないのはおかしい。木製のくわなどは鉄の刃物で削ってできたはず。ただ、鉄は酸化腐食して形を残さないの……と真弓先生は残念そうです。銅鐸が何に使われたのか、いろいろ説がありますが、鉄の原料「褐鉄鉱」を得るための「道具」——これが先生の持論です。銅剣も同じ。荒神谷遺跡から358本出土したが粗雑。最初から土の中に埋めるために作られたらしいのです。銅よりも優れた鉄を弥生人にPRするため銅鐸を鳴らした。沼の見える丘などに埋めるのは、同類が増えることを祈ったのです。銅鐸はアシヤガマの根ところ、銅剣は葉の象徴。となると、これらを埋めると同類の褐鉄鉱が増えると考えたのでしようか。弥生時代の製鉄原料は褐鉄鉱。これは品位が低く、鉄はわずかししか取れなかった。ところが砂鉄から鉄を取る技術を習得、古墳時代が始まった。時期は3〜4世紀。優れた鉄製品を得ることによって、巨大な古墳を築造することもおられます。

1日(土)	元日
2日(日)	
3日(月)	
4日(火)	仕事始め 年賀交歓会
5日(水)	小寒
6日(木)	
7日(金)	七草
8日(土)	
9日(日)	出初め式
10日(月)	110番の日 始業式
11日(火)	鏡開き
12日(水)	
13日(木)	
14日(金)	
15日(土)	成人の日
16日(日)	第10回子ども会将棋大会
17日(月)	
18日(火)	
19日(水)	
20日(木)	大寒
21日(金)	
22日(土)	
23日(日)	
24日(月)	
25日(火)	
26日(水)	
27日(木)	
28日(金)	
29日(土)	
30日(日)	
31日(月)	

文化財防火デー

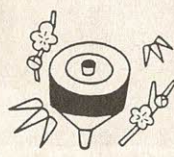
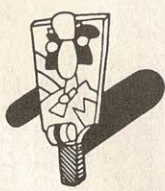

1月

睦月(むつき)

JANUARY

「はたちの献血」キャンペーン(8日〜2月7日)、
全国学校給食週間(24日〜30日)、消費税(個人事業所)
の確定申告(1日〜3月31日)

赤い羽根募金

ご協力に感謝

赤い羽根共同募金に別表のとおり、あたたかいご協力をいただきましてありがとうございました。

共同募金交野地区募金会

(単位：円)

地区名	募金額
青 山	63,650
天野が原町	164,400
幾 野	228,021
梅 が 枝	78,808
駅 前 住 宅	93,800
私 市	211,370
私 市 山 手	111,650
私 部	376,950
行 殿	42,900
倉 治	359,700
郡 津	245,399
柴 野	30,000
寺	50,100
南 星 台	73,800
浜 の 池	16,900
藤 が 尾	143,108
傍 示	4,000
星 田	394,450
星 田 西	64,950
星 田 山 手	127,810
松 塚	152,224
妙 見 坂	223,541
妙 見 東	137,053
向 井 田	80,535
森	112,296
学校・バックス等募金	145,587
合 計	3,733,002

▼ビデオセットに大喜びの倉治小児童



ビデオセットの贈り物

11月6日(土)、交野市倉治区(小路仁良区長)から市立倉治小学校に8ミリビデオカメラ、ビデオ編集機器、ビデオデッキなどが贈られました。

創立20周年記念のお祝いで同校では、校内行事の記録や児童の委員会活動、学習活動などに活用します。

校内行事を記録 学習活動に活用 倉治小

幼児対策室は、平成6年度の市立・私立の保育所(園)入所児童を受け付けています。入所できる児童とは、児童の保護者のいづれもが、次の一つに該当する場合で、保護者に代わって保育できる人がいる場合は除かれます。

①昼間に家庭外で労働しているため保育ができない。

②昼間に家庭内で児童と離れた日常の家事以外の仕事をしているため保育ができない。

③保育する人が妊娠中であるか、また出産後間もないため保育ができない。

④病気やケガ、または精神・身体に障害があるため保育ができない。

⑤長期にわたる病気や精神・身体に障害のある人の看護のため保育ができない。

⑥地震、火災、風水害、その他の災害の復旧に当たっているため保育ができない。

○申し込み、問い合わせ 幼児対策室(☎92・0121 内線130)

市立・私立保育所(園)

入所児童を受け付け中です

新小学1年生に

就学通知書送ります

返信をお忘れなく

市教育委員会は、昭和62年(1987)4月2日から昭和63年(1988)4月1日までの間に生まれた子どものおられるご家庭に1月初旬「就学通知書」をお送りします。

○通知書(往復はがき)の返信期日は、1月25日(火)としていただきます。必ず返信用はがきをお出してください。

なお、市立以外の学校へ就学する予定、または決定された人や転出予定の保護者も返信用はがきにその旨を記入、返送してください。

○問い合わせ 学務課(☎92・0121 内線255)

市の人口(11月末現在)

人口	67,944人
男	33,630人
女	34,314人
世帯数	21,699
火災と救急(11月分)	
火災	1件
救急	103件

相談室(無料)

弁護士、人権擁護委員ら専門家が担当します。

問い合わせは福祉事務所 ☎93・6400

母子寡婦福祉相談

毎週月曜日午後1時～5時15分と毎週火・金曜日午前9時～正午、午後1時～5時15分、保健福祉総合センター。事前ご連絡を。問い合わせは同じ心配ごと相談

5日、12日、19日、26日(水)午後2時～4時、保健福祉総合センター。問い合わせは社会福祉協議会 ☎91・6241

結婚相談 12日、26日(水)午後1時～4時、保健福祉総合センター。

警察相談 11日(火)市役所別館 以上の相談は午後1時～4時

登記相談 12日(水)午後1時～3時、市役所別館

夜間法律相談 27日(木)午後6時～9時、市役所別館(予約が必要、定員6人)

以上問い合わせは行政課

人権相談 20日(木)午後1時～4時、星田出張所。問い合わせ市民課

交通事故相談 毎月第2火曜日午前10時～午後3時、市役所別館。問い合わせは環境生活課

消費者相談 毎週火曜日午前10時～午後4時と毎週金曜日午後1時～4時、市役所。問い合わせは同じ

障害者福祉相談 毎月第1水曜日午後1時～4時、保健福祉総合センター。

家庭教育相談 毎日(祝日を除く)午前10時～午後4時30分、教育センター(長宝寺小学校内)。問い合わせは教育センター

☎92・8627

(7)

交野の歴史散歩

〜無量光寺——私部〜

交野市駅を東へ。市役所を通り過ぎて北田家代官屋敷に曲がる道を反対側に入る。昔は札場があったのだろうか、このあたりは今も「札の辻町」と呼ばれている。

無量光寺は、この辻のすぐ東にある。庭に大きなぎんなん（イチヨウ）の木と菩提樹があり、南向きの大きなお堂が建っている。

昔から地元の人々は、このぎんなんの葉陰をなでて吹く涼しい風を「極楽風」といい、セミの声とともに「ひのつり」（昼寝）を楽しんだ。

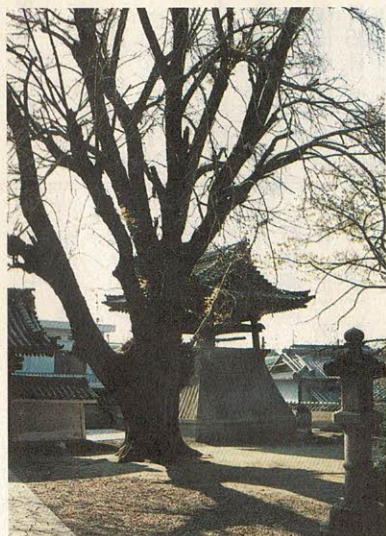

交野町史によると、同寺は最初、私部住吉神社の西約100位のところにあり、「無導光無量光寺」とか「奥小路の御堂」と呼ばれる天台宗の尼寺であった。

その後、播磨の領主赤松満祐が將軍足利義教を殺害して播磨に退却する際、一族のものに焼かれ、文明18年（1486）に一世星野能末によって現在の場所に再興されたといわれている。

天正年間（1573～1592）、寺の三世覚心法師が石山合戦に参加。その前方にいた安見直政（私部城主）は、覚心側にいた雑が崎（和歌山）の鉄砲隊に撃たれた。以後、覚心は安見の迫害にあい20数年逃避生活を送った。

同寺の鐘楼は本堂建立11年後の享保15年（1730）に完成。鐘には、そんな物語が秘められている。鐘の銘は本願寺の能化（のうけ、学寮の講師）若林（じゃくりん）法師。銘の歴史的価値が認められ、第2次世界大戦中も供出を免れた。

今年も大晦日（おおみそか）の夜、260余年間交野の歴史を見続けた鐘から、1年の煩惱を払う音色が静かなまちに鳴りわたる。

広報

かたの (No.373) 1993年12月25日

編集と発行

交野市役所市長公室 〒576 大阪府交野市私部1丁目1番1号 ☎0720-92-0121

テレホンサービス ☎0720-92-1599