

広報
お

かたの

平成6年

1/10

市民憲章

和

(自然と・文化と・人と)

毎月10日・25日発行

No374 編集と発行・交野市役所市長公室



戌年

いぬ ね とし

画・清水要樹
(日本南画院副理事長)

目次

- | | | | |
|-----|-------|-------|--------|
| 2~5 | 新春対談 | 10~11 | スナップ |
| 6~7 | 暮らし | 12~13 | 健康・幼児 |
| 8~9 | 教育・文化 | 14~15 | みんなの広場 |
| | | 裏面 | わが家の料理 |

新春対談



白澤助教(右)と対談する北田市長

10年先取り「保健・福祉」

北田市長と白澤政和氏 (大阪市立大 助教授)

保健福祉総合センター
「立派さにびっくり
利用方法も府下一ですよ」

白澤氏

人生80年時代を迎え、21世紀初めには、かつて私たちが経験したことのない高齢化社会が予想されています。現在、交野市の高齢化率は全国平均を下回っているとはいえ、例外ではありません。そこで新年にあたり、社会福祉学が専門の大阪市立大人間福祉学科助教・白澤政和氏をお招きし、「保健と福祉」について、北田市長と対談していただきました。

白澤 政和(しらかわ・まさかず)

1949年三重県名張市生まれ。大阪市立大学大学院修士課程(社会福祉学専攻)修了、同大助手、同講師、ミシガン大学研究員を経て、1988年大阪市立大学生活科学部社会福祉学科(現在、人間福祉学科に変更)助教授。「老後の生活保障百科」など著書多数。大阪府社会福祉審議会委員、交野市老人保健福祉計画策定委員などを歴任。

切り難せない

保健と福祉

市長 先生には、老人保健福祉計画の策定に携わっていただき、貴重なご意見を頂戴し、ありがとうございます。

さて本日は、保健と福祉問題を中心にお話ししたいと思っておりますので、よろしくお願ひします。

白澤 初めて市庁舎に寄せていただいたのですが、保健福祉総合センターの方が立派だったのには驚きました。

市民が利用する施設がすぐれているということは、市民中心の行政姿勢の表れだと思います。特に設備とか利用方法は府下随一ですよ。

いま全国では、こうした動きがありますが、そうした意味では、10年先取りされているとも言えるかも知れません。

ぜひ全国のモデルとなっていただきたいものです。

市長 お褒めを頂いて恐縮です。少しおこがましいようですが、一昨年、保健福祉総合センターをつくり、市の理念というものを掲げて内部で討論を重ねてきました。

その結果、保健・医療・福祉のセクションを一本化しようということになったのです。

そして組織・機構改革を含めて保健福祉部をスタートさせました。すぐ横には、高齢者のシルバー人材センターもあり、同エリアでは世代の垣根を越えた市民の交流が行われており、おかげさまでかなり成果が上がっております。

白澤 保健と福祉というのは、子どもの問題でも、お年寄りの問題でもなく、すべてが一緒になってやっていかなければなりません。要するに、保健の問題を持っている人は福祉の問題を抱えていますし、問題を抱えていなくても保健の予防的な問題では、福祉の予防も一緒にやっていけるということです。

市長 これからの地域の環境づくり、市民の健康づくりは、官民が一体になってやっていかねばならないと思います。

白澤 そうした観点からしますと交野市は、市民の要望を先取りされていますし、非常に優れているのではないのでしょうか。

(3ページへ続く)

きめ細かな 老人保健計画 福祉計画

市長 先生にお骨折りいただきました老人保健福祉計画も、昨年11月、大阪府との協議を終わり、このほど策定いたしました。また、同時に健康福祉都市の宣言や健康福祉フ

エステイバルを開催いたしました。阪大の松沢先生にもご講演をいただき、大勢の市民

「保健・医療・福祉の組織を 一本化し成果があがっています」

北田市長

が感銘を受けました。高齢化社会に向けて、大きな課題を抱え、今後が大変ですが、これから先もご助言をお願いします。

白澤 今回の計画づくりに参

加し、現状を見させていただいて感じたことは、健康づくりにしても、お年寄りの機能回復にしても、個人の力を伸ばす点に大きなウエートが置かれていくことです。機能回

復訓練の仕組みを見ても、みんなを集めて何かをやるといいうのではなく、個別的な対応にまで配慮されている。

さらにこの計画の中では、リハビリ後、地域での生活ができるよう、地域住民との交流まで組み入れられている。これは非常に素晴らしいことであり、交野市の大きな特徴だと思えます。

さらに注目される点は、市域を5ブロックに分けて地域別に計画が立案されていることです。

計画はできた、センターもできた、いろんなことをやっている——。だが、市民によく知られていないではまずいわけですので、この辺、どうPRするかが課題です。

市長 ひと口に1ブロックと言っても、地域によって特性はそれぞれ違います。

ですから来年度、交野市駅前建設されるビルの一 corner を借りて、ハイビジョンシアターなどを考えています。活字メディアだけでなく、動くものに興味を示す現代人の特性をとらえて関心を集めたい。

そこで、まちづくりの中で5つの文化ゾーンを作り出した。それぞれの地域の特色を生かしていきながら、まちづくりをしたいということにして、市民参加で推進会議を組織してやっているところです。

もう一点は、煩雑な行政の窓口を、センターの開設によって一元化されたことです。これは市民サービスの面からも高く評価できます。

そうしたところに乗っかって保健福祉計画を進めていくことが、市民のニーズに沿うことではないでしょうか。

白澤 そうですね。今回の計画もそういう意味では、市の

白澤

白澤 いままで行政は、どちらかというと受け身的なサービスの提供をしていました。が、これからは発想を転換して「企業から学べ」と申し上げたいですね。



保健福祉総合センター正面(天野が原町5)



にぎわう健康福祉フェスティバル



作業に励むお年寄り(シルバー人材センター)

地域に根ざす ボランティア

白澤 計画の中で気付いたのですが、交野市というのは持ち家率が非常に高いですね。高齢者の持ち家率が80%強とありますから、相当多くの人たちが自宅で生活を続けられるわけです。

したがって、例えばデイサービスやヘルパーの世話になるような事態に至っても、居住スペースが大きいので改造できるでしょうし、在宅生活が可能なのわけです。

そうならば、施設へ入るよりコストは安いし、なにより当事者の精神的な負担が軽くなるというメリットがあります。



市長 先生のおっしゃるよう

に、市の特徴を生かしながらいかに保健福祉の計画を進めていくかということが大切で

す。ただ国が作ったマニュアルに右へ倣えでは駄目だと思えます。いくらいい計画でも、市民参加がなければ意味がないわ

市長 白澤氏 スポット派遣も まちぐるみ体制

ボランティアや ヘルパー

白澤 ここは落ちついたまちですから、自分たちの地域に根ざしているではありませんか。

市長 これまで2回ほどボラ

ンティアスクールを開設しましたが、かなりの応募があり、ボランティア活動のレベルも高いようです。

ただ運営面で、早朝とか夜間の役所の時間外をどうするか難しいところです。



白澤 行政の時間帯だけでお世話するのは不十分です。

そのためには「自分だったら夜間のこんな時間ならお手伝いできます」とか「土、日曜日なら都合がきます」といったヘルパーを養成していかなければならないでしょう。

市長 ですからうちでは、ヘルパーやボランティアのスポット派遣を考えています。

白澤 そういうようにしていけば、従来の役所流の手助けではなく、まちぐるみで24時間体制がとれるわけです。ぜひそういう機運を高め、実現していただきたいものです。

市長 話は変わりますが、この間ある新聞を見ていましたら、市民の意識調査のアンケート結果が出ていました。

ウインドーで処理されることになり、市民はより便利になると思っています。

ただし、有能な職員を窓口

白澤 そうですね。行政が子育ての支援をしていくことも重要ではないでしょうか。例えば、地域の中で子育てに悩んでいるお母さんが話し合える機会をつくるとか、あるいは経験のある人が他の家族を支えていくとかいったように、温かみのあるまちづくりが重要だと思います。

そういうことがあって初めて、このまちに住み続けたいと思うのではないのでしょうか。これは老人問題にも共通すると思います。

お年寄りの知識 経験生かしたい

白澤 交野市は、職員構成から見まして専門職が充足しているように思われます。

交野市の人口レベルからすると稀(まれ)ではないでしょう。

さらに、ヘルパーなどマンパワーの計画もあるようですが、今後、高齢化社会を支えるこうした人たちをどのよう

総合相談窓口

専門職を充足

白澤 交野市の場合、他の市に比べて何がいかと、いますと、保健福祉総合センターが保健・福祉の窓口になっていることです。複数の問題をワンフロアで解決できるのは大変いいことです。

さらに計画では、総合相談窓口をセンターに置くことになっており、そうならばワン

市長 人づくりは時間がかかります。いずれも「明日から来てください」というわけにはいきません。

したがって、年次的に増員し、資質を高めていくしかないでしょう。

白澤 市民全体が総ボランティアというのが理想でしょうけれど……。

市長 そうですね。そうならば素晴らしいのですが、とにかく全力を挙げてボランティア、ヘルパーの養成をやっていくつもりです。そうすることが、今回の保健福祉計画を実りあるものにするかと確信しています。

うのは、ある程度は、行政がリードする必要があります。しかし、市民も行政に頼るばかりでなく、自分のことは自分でやるといふ姿勢を持つべきです。これが案外忘れられているのではないのでしょうか。

市長 同感ですね。それと、私たちは人生の大先輩であるお年寄りの知識や経験を大いに活用していくべきではないのでしょうか。

白澤 積極的に取り組んでいただきたいものです。もちろん健康診断などは進んで受けていただき、各自がそれぞれの生活を守っていただくことは言うまでもありません。

人に優しい福祉を 子育て市をあげて

市長
白澤氏

優しい施策で 市民の参画を

市長 「人に優しい福祉を進める」を念頭において行政を進めなければ、市民の共感は得られません。

先生がおっしゃるようには、優しい施策を立て、そして理解されれば、市民のみならずも参画していただけると思

ます。施策がお粗末ではどうしようもないですから。

白澤 私もよく申し上げるのですが、交野市の計画の中でも、例えば「寝たきりになれば1週間、こんな形で援助します」というようなスケジュールを示したとします。

市長 これからの高齢化社会を支えていかなければならないのは、いまの乳幼児です。だからより安心して子育てしてもらえよう、医療問題だけでなく、老人保健福祉計画と合わせて策定していかなければならないと考えています。

白澤 おっしゃるとおり、子育ては非常に重要な問題です。市長 私ごとなのですが、毎日内孫を見ていて、子育ては大変だなあと感じます。すべての面で、私たちの子どもの時代とは随分違うと思います。では行政として何ができるのか？ 現在、担当者や話を進めているところです。

白澤 子育ては、教育の問題、雇用の問題も含めて全庁的な取り組みが必要です。

また、行政だけで処理できる問題ではありません。各市町村は、地域単位で具体策を講じていくべきでしょう。

市長 幸い本市の場合、山と緑が比較的豊富なので、この環境を守りながら、赤ちゃんからお年寄りまでを対象に優しい保健福祉行政を進めていきたいと心しています。

本日は、いろいろなご意見を聞かせていただき、ありがとうございました。



1歳6か月児検診(総合センター)



友情出演した相愛高校のみなさん(フェスティバル)

おもちゃを借りてみませんか



子育て情報、知恵も交換します

おもちゃの部屋

お母さん。お子さんが「言うことを聞かない」「かんしゃくをおこす」「ことが遅い」「近所に遊ぶお友達がいらない」など、心配されているませんか。「おもちゃの部屋」に遊びに来てみてください。楽しいおもちゃがいっぱいありますよ。

子育て情報、子育ての知恵の交換もします。一緒に楽しく子育てをしていきましょう。

○とき 第2、第4木曜日 午前10時～正午

○ところ あすなろ園「おもちゃ図書館」(保健福祉総合センター隣)

○対象 0歳～3歳

○貸出期間 約2週間。無料

○費用 実習と材料 2900円
材料だけ 2700円

○申し込み 往復はがきに住所、氏名、電話番号、口数、実習参加の有無を書いて2月2日(水)までに市環境生活課内、消費生活問題研究会 藤本さん(☎91・53374)

○問い合わせ 藤本さん(☎91・53374)

○材料 1セット(1口)は、こうじ2kg、大豆1kg、塩50g

同園ではボランティアを募っています。子どもやおもちゃに関心のある人、一緒に遊んでくださる人はご連絡ください。主婦、学生のみなさん歓迎です。

○問い合わせ おもちゃ図書館(☎92・3077)または市社会福祉協議会ボランティアセンター係(☎93・6400)

北河内地域 女性問題フォーラム

「女が変える政治」

○とき 1月29日(土)午後1時30分～3時30分

○ところ 寝屋川市立エスポールII京阪寝屋川市駅下車西出口徒歩10分

○講師 東京大学助教授 上野千鶴子さん

○定員 150人(先着順) 保育(2歳)就学前10人)希望者は申し込み時にお知らせください

○申し込み 地域政策室(☎92・0121)

戦没者遺族に慰問品

交野市遺族会に加入していない遺族で、府から慰問品を受け取っていない人は、1月20日までに印鑑持参のうえ福祉事務所へ。問い合わせは社会福祉課(☎93・6400)

問い合わせ 藤本さん(☎91・53374)

Q

繁華街でセールスマンに「お肌についてアンケートを取らせて下さい」と声をかけられた。ニキビが気になる」と答えたところ「今ならキャンペーン中だから店に来てくれたら無料で手入れをする」と言われ、エステティックサロンに向いた。

A

肌に合わないのか、ニキビがさらにひどくなった。解約できないか?

キャッチセールス もし街頭で声をかけられたら? 販売目的を聞くこと

ただ、業者がアンケートを装って相談者に近づいた行為は「業者は開口一番に販売目的を告げなければならぬ」と規定している。訪問販売法に違反していますから、商品の売り方に問題があったことを市役所が業者に指摘しました。また、化粧品の使用などでニキビがひどくなった可能性があると伝えたところ、業者は今までに相談者が受けたエステ代の実費3万5000円を解約損料として請求しただけで解約に応じました。

助言

街頭で声をかけて商品を販売する商法をキャッチセールスと呼んでいます。当相談はたまたま解約できましたが、簡単に解約に応じない業者も多く、解決が困難な場合もしばしばあります。セールスマンに声をかけられた時は、まず販売目的を聞き、納得できない時はきっぱり断るようにしましょう。

市民Q & A



ストア駐輪場で違反カード

的でされているのでしょうか。

郡津5丁目 大西悦子さん
郡津駅前周辺は、歩行者の安全と緊急自動車スムーズに活動できるように、昭和62年9月から自転車の駐車禁止区域に指定

A

郡津駅前周辺は、歩行者の安全と緊急自動車スムーズに活動できるように、昭和62年9月から自転車の駐車禁止区域に指定

古自転車回収、いつから中止?

Q

使えなくなった自転車の処理に困っています。

なぜ自転車は、粗大ごみとして持って行ってくれないのですか。以前は持って行ってきていたと思いますが。

郡津5丁目

大西 千恵子さん

A

10月ごろまでは専門業者に鉄資源として売却していました。

しかし、その後の鉄価格の暴落で、市が費用を支払っても引き取ってもらえなくなりました。

さらにパッカー車のごみを

すくい上げる回転板に自転車が詰まり故障が頻発したり、投入時に自転車が跳ね職員のけがが多発したことも重なり現在では自転車の収集はおこなっておりません。

市では、放置自転車の撤去も行っていきますが、撤去した自転車の大半は引き取り手の

されています。

ご質問のストア前は、開店時間に限って、歩行者の邪魔にならない範囲で、来店者の駐輪場として利用されています。それ以外は、毎日市の指導員が自転車を止めないように指導しています。

みなさんのご協力をお願いします。

環境生活課



ないまま処分されています。

増え続けるごみの現状をみると、製造流通業者の自社製品への責任に疑問をいだかずにはおれません。

ぜひご自分の自転車については、販売店への引き取りの努力をお願いします。

また最近、放置された所有者不明の自転車を良くみかけます。困ったものです。恐れ入りますが、環境事業部へご持参願うか、自治会などで1か所に集めていただくなどしてご連絡ください。

環境事業部 (☎92・2471)

私部住吉神社 社誌ができました

住吉神社の由来、お宮の1年、現光寺(宮寺)、お旅所、鳥居など、昔からの郷土のかかわりが盛られます。

3000部発行。B5版200頁、1部3000円。同神社社務所で発売。
お問い合わせ 住吉神社 (☎92・0383)

新用途地域

7年度末までに指定替えします

都市計画区域における用途地域を定めた都市計画法、建築基準法が改正(平成4年)され、住居系用途地域が3種類から7種類に細分化されるなど、全部で12種類になりました。

住みやすいまちづくりがしやすいのです。市はこれらの法改正に基づいて、新たな用途地域の指定替えを平成7年度末をめどに行います。

これら参考となる府発行の冊子をご希望の人は市役所窓口にありますのでお申し出ください。

お問い合わせ 都市計画課 (☎92・0121 内線231)

枚方税務署からお知らせ

確定申告説明会

確定申告の時期が近づいてきました。正しい申告をしていただくために、所得税や消費税の確定申告書などの書き方について、次のとおり説明会を開きます。

○とき 2月10日(木)

○ところ 午後1時~4時 市役所別館3階 大ホール

○持ち物 筆記具、確定申告用紙

所得税の還付申告

確定申告をする必要のない給与所得者も、次のよう

な場合は、確定申告をする

と源泉徴収された所得税が還付されることがあります。

①マイホームをローンなどで取得した場合

②多額の医療費を支払った場合

③災害や盗難にあった場合

○受付 2月1日から 源泉徴収票や控除の種類に応じた証明書や領収書、印鑑が必要

○問い合わせ 枚方税務署 (☎44・9521)

ネズミ駆除剤を

無料配布します

ネズミの被害を防ぐために1月中旬から2月下旬にかけて、府下一斉に駆除運動が展開されます。地域全体で退治してください。駆除剤をさしあげます。

○配布 1月17日(月) ~ 2月28日(月)

今回の「市民Q & A」は、自転車への2件のご質問を取り上げました。市政についてのご意見があれば、市長公室広報担当へどしどしお寄せください。

Q

自転車郡津駅前にあるストア駐輪場に置いたところ、すぐに買いたところ、すぐには買われませんでした。

野市の駐輪違反カードをつけられ、駐輪場の隅に置き換えられました。

一体いつ、だれが、どんな目

まで。土、日曜、祝日を除く午前9時~午後5時

○ところ 環境生活課、星田出張所(印鑑が必要)

○くすり 殺菌剤2袋か捕獲シート2枚

※自治会など(50世帯以上)で一括配布を希望される場合は環境生活課(☎92・0121 内線191)へ申し込んでください。

〇問い合わせ 枚方税務署 (☎44・9521)

ゲストに越前屋俵太さん

成人式の内容をさる

成人式の詳細が決まりました。タレントの越前屋俵太さんがゲストとして出席、みなさんと楽しく語りあいます。

○とき 1月15日(祝)午 前10時から

○内容 1部 式典
2部 立食パーティー、ゲームなど

○ところ 星の里いわふね

当日式典に参加できない人には、青年の家で記念品をお渡しします。

○期間 1月17日(月) 31日(月) 午前9時～午後9時。ただし日曜、月曜日は午後5時まで

※成人式の案内状をご持参ください。

バードウォッチング

○とき 1月16日(日) 午前9時30分、河内森駅前

○コース 同駅一俵示一いきものふれあいの里

○講師 ふれあいセンター・交野野鳥の会指導員

○持ち物 弁当、筆記具、あれば双眼鏡、凶鑑

○申し込み 当日会場

○問い合わせ ふれあいセンター (☎93・6520)

着物着付け教室 生徒募集

○とき 1月28日～5月27日 毎週金曜日 午前10時～正午(2月11日、4月29日は除く)

○ところ 青年の家

○対象 市内在住・在勤の女性30人

○参加費 前期5000円 後期5000円

○持ち物 ものさし、針、こま糸、はさみ、さらし(5枚)など

○主催 市体育文化協会

○申し込み 前期分の参加費を添えて青年の家 (☎92・7721)

就学通知書 届きましたか

返信は1月25日まで

市教育委員会は、昭和62年(1987)4月2日から昭和63年(1988)4月1日までの間に生まれたお子さんのおられるご家庭に1月初旬「就学通知書」を送りました。往復はがきの返信期日は、1月25日(火)としていますので、必ずお出しください。

なお、市立以外の学校へ就学する予定、または決定された人や転出予定の保護者も、返信はがきにその旨を記入して返送ください。

○問い合わせ 学務課(☎92・0121 内線250)

高校・大学奨学金 貸付申し込み

3月31日まで

奨学金の貸し付けを希望される人は次の書類が必要です。

○合格通知

○住民票(本人と保護者)

○市・府民税の課税証明書(平成4年中に所得があった人全員分)

○普通奨学金貸付申請書(1学年だけの特別貸付の申請も可。所得制限あり)

○貸付額 高校・高専 1年額4万円(特別貸付6万円)

盲学校の生徒募集

大阪市立盲学校高等部(東淀川区豊里7)は、視覚障害(全盲・弱視)をもつ人を対象に生徒募集をしています。高校の課程にあたる普通科とマッサージなどの理科(40～50代の人も在学中)があります。

○スクールバス、寄宿舎もあり、現在、読み書きに不自由でも受験の際に配慮します。

○受付 2月14日(月)～2月19日(土)

○問い合わせ 高等部入試係 (☎92・7721)

(☎06・328・7000)

「問われる私の人権感覚」

人権啓発推進協会 井戸桂二さん



《心の窓》

～心豊かな明るい社会をめざして②～

人類の師といわれている孔子様は、2500年前の中国歴史上最乱世を生き、他人の悲しみや苦しみを実感し、人を救うことを究明し、人の生き方について多くの教えを残されました。孔子様の根本的な教えである「仁」の文字は、人偏に二と書き、2人以上出会えば互いに守らねば「思いやり」であり、相手の立場に立って考えるということなのです。

また「一生を通じて持つべき心を一言で表せば、それは「恕(じよ)」であり、自分がしたくなく、されたくないことは、人にもさせたり仕掛けたりするべきではない」と、正に人権尊重の根本理念を教えられています。

私たちは現在、平和で自由な社会、そして素晴らしい繁栄の世に生きています。この幸せを支えているのは、世界の全(すべて)の人々が人権を尊重し合って平和な世界を築こうと、差別撤廃や紛争調停などに働きかけられている国連機構の多くの人たちの努力です。

私たちの日常の心遣いはややもすると、自分中心の損得や好き嫌いで判断します。少しでも自分が有利になり、嫌なことは避けるよう習慣づいているため、孔子様の教えのように、人の立場を考慮した心遣いをすることは、容易なことではありません。今後安心して、自由な生き方をさせてもらうためには、人への心遣いを「恕の心」で習慣づける努力が必要です。

子どもたちの人権作文には、正しい人権意識が素直に表現されています。国際化の時代にふさわしい成長の様子が感じられ、交野に人権の夜明けが訪れたように思いました。

移動図書館
「ブンブン号」

2月～7月の
巡回日程決まる

平成6年前期の巡回日程が下の表のよう
に決まりました。ご都合のよい所でご
利用ください。

ステーション名	車名	時間	曜日	2月	3月	4月	5月	6月	7月
水道局正門前	1号	13:15～14:00	水	16	20	24	28	31	4
私市山手ちびっこ広場前	1号	14:30～15:15	日	16	20	24	28	31	4
妙見東(中公園北)	1号	15:45～16:30	水	16	20	24	28	31	4
郡津駅前	2号	14:00～15:00	日	17	21	25	29	3	7
藤が尾会館	2号	15:30～16:30	水	17	21	25	29	3	7
妙見坂W1-3棟	1号	14:00～15:00	日	17	21	25	29	3	7
南星台公園	1号	15:30～16:30	水	17	21	25	29	3	7
森南3丁目	2号	13:30～14:15	日	17	21	25	29	3	7
星田山手3丁目	2号	14:45～15:30	水	17	21	25	29	3	7
星田山手1丁目(どんぐり公園)	2号	15:45～16:30	日	17	21	25	29	3	7

新着図書

セルビーのひみつ ダンカン
・ボール カワイ出版
王さまダイマの手紙 寺村輝
夫 理論社



……児童向け……
うぐいすのいちもんせん た
かしよいち 佼成出版社
クマがふしぎにおもってたこ
と ヴォルフ・エアルブルッ
フ ブックローン出版
ビーバーくんとふしぎなとも
だち エイミー・マクドナル
ド 講談社
ピカソの絵本 結城昌子 小
学館

朝がくるまで 本田昌子 講
談社
趙さん、いらつしやい 安川
操 けやき書房
せかいいちのうんでんしゅ
柴田晋吾 文研出版
うさぎ色の季節 緒島英二
ポプラ社
ちよつとかわつたおりがみ
たきがわたかし 草土文化
おれはねこだせ 佐野洋子
講談社
クンクンのたんけん 森山京
小峰書店
お正月さまござつた 西本鶏
介 佼成出版社
せかいでいちばんほしいもの
さとうまきこ あかね書房
おにの子こつな 松居直 岩
崎書店
やつたぜミラクルアントラー
ズ 田中館哲彦 汐文社

アマゾンにかけた夢 藤崎康
夫 国土社
冬の家出は楽じゃない 那須
正幹 学習研究社
……一般書……
朝子さんの一日 永原達也
小学館
男は20代に何をなすべきか
鈴木健二 大和出版
ワッキングマザー 平田圭子
国土社
君がそこにいるように トム
・レオポルド 白水社
オーケストラは素敵だ 茂木
大輔 音楽之友社
人生は自分勝手にしようとい
い 竹村健一 PHP研究所
食べまくって元気にやせよう



アマゾンにかけた夢 藤崎康
夫 国土社
冬の家出は楽じゃない 那須
正幹 学習研究社
……一般書……
朝子さんの一日 永原達也
小学館
男は20代に何をなすべきか
鈴木健二 大和出版
ワッキングマザー 平田圭子
国土社
君がそこにいるように トム
・レオポルド 白水社
オーケストラは素敵だ 茂木
大輔 音楽之友社
人生は自分勝手にしようとい
い 竹村健一 PHP研究所
食べまくって元気にやせよう

「アルジャーノン
に花束を」
作 ダニエル・キイス
訳 小尾 芙佐
早川書房
32歳になっても知能指数
が68しかないチャールリー・
ゴードンが、脳外科手術に
よって超知能をもつ天才に
変わっていく過程が描かれ
ています。
同じ手術を事前に受けて
残りました。
本文の手法は、チャールリー
の知能の変化に合わせた文章
表現(経過報告方式)で進め
られています。
物語を読んだうえの最後の
2行「ついに
ん。どーかつ
いであつた
らうらにわの
アルジャーノ
ンのおはかに
花束をそなえてやってくださ
い」には感動を覚えることと
思います。
しあわせとは何かを考えさ
せられた本でした。
幾野4の2の7 山際和彦(9)



図書室休室のお知らせ
1月18日～2月1日
生活社
毎日の献立自由自在 主婦と
生活社
寂聴生きる知恵 瀬戸内寂聴
海竜社
新大前研一レポート 大前研
一 講談社
箱庭 内田康夫 講談社
陸軍少佐婦人 C・W・ニコ
ル 集英社
日本の政治力学 中野実 日
本放送出版協会
「超」整理法 野口悠紀雄
中央公論社
世紀末を歩く 森本哲郎 P
HP研究所
高級レストランの「罪と罰」
小田創 はまの出版
われら冷たき闇に 藤堂志津
子 中央公論社
拷問蔵 沢田ふじ子 広済堂
出版
東京書籍
青春のかたみ 芥川瑠璃子
文芸春秋
駅弁の丸かじり 東海林さだ
お 朝日新聞社
高知お見合いツアー殺人事件
山村美紗 光文社
患者に言えないホントの話
柴田二郎 新潮社
老後の安心は、どうすれば手
にはいるか さくら総合研究
所 ごま書房

Snap Shot

スナップ

▶もちつき大会2題
12月4日(土)、岩船小学校の校庭で5年生2学級の65人がもちつきをしました。昨年6月4日、学校の隣の田んぼ(約4畝)を借りて田植え。10月16日に稲刈りしたところ、85kgの収穫がありました。お父さんやお母さんの手を借りてつきあげ、さっそく黄な粉もちに。おいしさは「格別」のようでした。

◇
12月12日(日)保健福祉総合センターで、デイサービスの利用者と介護者、家族の交流会が開かれ、にぎやかにもちつき大会が行われました。車いすのご婦人は「気持ちが晴れやかになります」と、お手伝いのボランティアに感謝されていました。



◀しめなわ作り

おじいちゃん、おばあちゃん、父母と子どもたちの3世代が参加して保健福祉総合センターで開かれました。

高齢者対策課の主催で、古文化同好会のみなさんが協力。わらを束ね、たたき、撚(よ)っていく——の作業に6年生の女の子は「むずかしいけれど、おもしろい」と楽しんでいました。



感激いっぱい! 土産もどっさり▶

12月5日(日)、市内の農産物の収穫と稲刈り後の田んぼで昼食をとる「農とのふれあいツアー」が交野市生産緑地農業活性化推進協議会の主催で開かれました。

約200人の参加者は里芋掘りなどの後、温かいダイコンや子芋の煮物に舌鼓。帰りは両手にいっぱいのお土産袋が重そうでした。





◀誘拐から身を守ろう—防犯教室

12月9日(木)、妙見坂小学校で誘拐の恐ろしさを知ってもらう防犯教室が開かれました。

1・2年生122人が参加。婦人警官による人形劇を見たあと、大きな声で「1人では遊びません」など5つの約束をしました。

資源ごみを捨てないで▶
各地でごみ見学会や説明会

1月から全市域で、空き瓶の「資源ごみ」収集が始まりました。

それに先駆け、各地区で、ごみの現状を考える見学会や説明会が開かれました。

12月3日 向井田のごみ説明会(右)

12月15日 私市山手のごみ見学会(下)



11月18日(木)、市土木部は関西電力、N T T、府枚方土木事務所、枚方警察署の協力で市内の道路から張り紙、のぼり、立て看板など493件を撤去しました。
一番多いのは布の立て看板で、149本でした。
不法ビラ、立て看板撤去▼

身近な話題をお寄せください
近所の話題写真、サークルでの催し
写真など身近な情報を短文の説明をつけて市長公室広報担当までお寄せください。
(☎92・0121 内線293)



市民健康講座

急増する心筋梗塞
治療最前線を間く

講師は小菓裕成先生 (大畿近 附属病院)

- 申し込み 健康増進課 ☎93・6405 内線 608・609
- 費用 無料
- 定員 市民30人 (先着順 予約制)
- 講師 近畿大学医学部附属病院第一内科助手 小菓裕成さん
- ところ 保健福祉総合センター 展示活用室
- と き 2月2日 (水) 午後1時30分～3時
- 申し込み 2月2日 (水) 午後1時30分～3時
- 対象 市民
- 費用 無料
- 講師 保健婦、看護婦、栄養士
- ところ 保健福祉総合センター
- 申し込み 1月24日 (月) 午前9時から健康増進課 ☎93・6405 内線603

2月2日 保健福祉総合センター

痛風を予防するために
調理実習でポイントを学ぼう

痛風は、急に患部が激しく痛みだし、はれるのが特徴で、その場所は足の親指のつけねが、一番多いと言われています。あまりみられませんでした。

しかし、食生活が豊かになり、欧米化してくるとともに一般にもかなり増えてきています。

食生活においてはどうか、そのポイントを学びましょう。

- と き 2月1日 (火)、2月8日 (火) の2回コース。いずれも午前10時～午後1時
- 申し込み 1月24日 (月) 午前9時から健康増進課 ☎93・6405 内線603
- 対象 一般市民
- 費用 無料
- 講師 保健婦、看護婦、栄養士
- ところ 保健福祉総合センター

健診費用の免除

- 次 に 該 当 す る 人 は 健 診 費 用 は、無 料 で す。
- 70 歳 以 上 の 人 (受 診 時 に 医 療 受 給 者 証 を 提 示 し て く だ さ い)
- 生 活 保 護 世 帯 お よ び 市 民 税 非 課 税 世 帯 に 属 す る 人

(事前に健康増進課まで申し出てください)

誕生月には健診を受けましょう＝問い合わせは健康増進課 ☎93・6405

総合・市民健診

総合健診 (保健福祉総合センター)

- と き 第1水曜日
- 対 象 40歳以上の市民
- 内 容 血圧測定・検尿・血液検査・心電図検査・肺がん検診(結核検診)、大腸検診、胃がん検診。女性には乳がん検診・子宮がん検診も同時に実施
- 費 用 全部受診の場合は男性1500円、女性2000円 (子宮体がんは含みません)

市民健診 (保健福祉総合センター)

- と き 第3木曜日
- 対 象 16歳以上の市民。40歳以上は予約制
- 内 容 40歳以下の人は血圧測定・検尿・血液検査(貧血検査)
- 費 用 40歳以下2000円

予約状況

3/17	3/2	2/17	実施日
	×		総合健診市民健診
○		○	

(12月20日現在)
○ 予約できます
△ 残りわずかです
× 予約終了です
申し込み、問い合わせ 健康増進課

休日・夜間診療

休日急病診療所 (保健福祉総合センター内)

- と き 日曜、祝日午前10時～午後2時
- 内 容 内科、小児科、歯科 ☎91・8124
- と き 土曜、日曜、祝日午後6時～9時
- 内 容 内科、小児科 ☎93・1520

北河内夜間救急センター (寝屋川市役所北側)

- と き 毎日午後10時～午前1時 (受付は0時30分まで) ☎21・3003

3園で360人募集

平成6年度市立幼稚園児

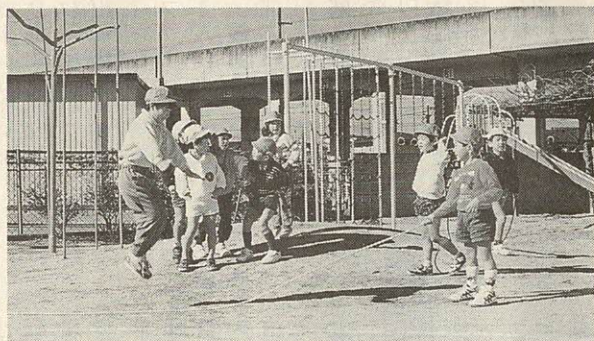

幼児教育は、文部省所管の幼稚園と厚生省所管の保育所に分かれています。市では「どの子どもも平等に教育を受けよう」という機会均等の立場から、就学前1年のすべての幼児を、同じ施設の中で同じ保育を行っています。

○応募資格
 ○費用
 △入園料 2000円
 △保育料 5000円

園(幾野3)

ともに120人

○願書・受付
 午前9時～午後5時15分、各幼稚園か、市役所別館の幼児対策室で随時

○申し込み
 幼児対策室(☎)

- ① 幼児、保護者とも 市内在住
- ② 幼児の生年月日は昭和63年4月2日から平成元年4月1日まで

○募集人員
 △第1幼稚園(私市園) 1名
 △第2幼稚園(星田園) 5名
 △第3幼稚園 5名

○対 象
 ① 0歳～1歳児
 ② 1歳以降

お母さん教室

(家庭教育学級)

就学前(5歳児)の子どものさんをお持ちのお母さんが対象です。
 当日は、別室で小さいお子さんの保育もします。

○と き
 1月28日(金) 午前10時～11時30分
 保健福祉総合センター

乳幼児育児相談

乳幼児についての心配ごとなどを保健婦や栄養士にご相談ください。保母さんもいますので、お母さんも一緒に楽しく遊びましょう。

92・0121 内線130

相談室 (無料)

- でんわ健康相談
 毎日(土曜と休日は除く) 午前9時～正午、午後1時～5時、健康増進課(☎93・6405)
- 健康相談
 毎週水曜日、午前10時～11時30分、保健福祉総合センター。毎週金曜日午後1時30分～3時、青年の家。担当は保健婦と栄養士
- 医師による健康相談
 毎月第1火曜日午後1時30分～3時、保健福祉総合センター。担当は医師。血圧測定や検尿も実施
- 介護相談
 毎月第2火曜日午後1時30分～3時、保健福祉総合センター。担当は保健婦、看護婦。お年寄りや病人の介護方法や福祉サービス、介護用品の相談など
- 問い合わせ 健康増進課

お問い合わせは 四条啜保健所 ☎78・1021

保健所だより

- 一般健康相談(四条啜保健所)
 受付 毎週火曜日午前9時30分～10時30分
 内容 胸部レントゲン検査・風しん抗体検査・血液検査(診断書は金曜日午前中にお渡しします)
- 食事栄養相談(四条啜保健所)
 と き 第4月曜日(予約制)
 内容 高血圧や糖尿病などの食事療法
- 療育相談(四条啜保健所)
 受付 2月3日木曜日午前10時30分から
 内容 先天性股関節脱臼の早期発見など
- 3か月児健診(保健福祉総合センター)
 受付 2月8日火曜日午後1時～2時
 対 象 5年10月生まれの乳児
- 3歳児健康審査(保健福祉総合センター)
 受付 1月27日木曜日午後1時～2時
 対 象 2年11月～12月生まれの幼児
- 離乳食講習会(保健福祉総合センター)
 と き 1月26日水曜日午後1時30分、開講
 内容 離乳食の献立実演と試食
- 妊婦教室(保健福祉総合センター)
 と き 毎週水曜日午後1時～4時。4回で1コース
- 2月2日 映画「母親誕生」など
 9日 妊娠中の知識、出産準備
 16日 歯科衛生、貧血と調理実習
 23日 母乳について、乳房マッサージ
- 精神保健相談(四条啜保健所)
 内容 精神障害で悩んだり、アルコール中毒で困っている人の相談(予約制)
- 母乳育児教室(保健福祉総合センター)
 受付 2月16日水曜日(予約制)

みんなのひろば



交野ロータリークラブ
創立10周年

11月28日(日)、交野ロータリークラブ(加地脩郎会長)創立10周年記念式典が、保健福祉総合センターで行われ、車いす5台が市に寄贈されました。

スポーツ

第43回北河内地区 マラソン大会

(3位以上 敬称略)

○資格 平成6年1月1日

○とき 2月6日(日)午後1時(午前中は駅伝競走、スタートは午前10時)
淀川新橋起点周囲コース

○コース
①ファミリーの部(3人以上、2キロ)
②一般男子5キロの部(15歳以上)
③一般女子5キロの部(15歳以上)
④壮年の部(40歳以上、3キロ)
⑤熟年の部(50歳以上、3キロ)
⑥一般男子10キロの部
⑦一般女子10キロの部

第9回市長杯 市民マラソン大会

○とき 2月13日(日)午前9時(雨天中止)



第23回連盟杯 卓球大会

(3位以上 敬称略)

○コース 陸上競技協会公認コース(倉治一警察学校一枚方変電所―東倉治周囲)

○種目 ①一般の部(高校生以上) 男子5000メートル、女子3000メートル
②中学の部 男子5000メートル、女子3000メートル
③小学生の部(4年生以上) 男子3000メートル、女子3000メートル
④健康マラソンの部(35歳以上) 男子5000メートル、女子3000メートル

○資格 市内在住・在職(学生)

○参加料 成人3000円。高校生2000円。中学生1000円。小学生は無料

○申し込み、問い合わせ 1月30日(日)までに青年の家(☎92・7721)

○一般女子の部
①高畑晴子(天野が原) ②山口光江(私市) ③檜田都志子(星田)

○壮年男子の部
①滝下重一(森南) ②田中温恭(東倉治) ③峠昭十九(星田北)

○ジュニア男子の部
①安原敦史(創価) ②鍋野直人(2中) ③笹原泰史(4中)、赤井力(2中)

○ジュニア女子の部
①石川愛子(3中) ②岡野啓子(3中) ③米原佳江(3中)、玉井景子(3中)

○中学1年男子の部
①柴淳一(創価) ②塚口裕一(2中) ③遠藤文誉(4中)、木上正輝(創価)

交野少年少女サッカースクール

日曜クラス 午前8時〜10時
平日クラス 毎週水・火・木曜日午後5時30分〜7時
日曜日午前8時〜10時

金曜日午後6時〜7時
木曜日午後5時30分〜7時
日曜日午前8時〜10時

グラウンドは北校が2中。南校が旭小。対象は小学1年生から6年生までの男女。年齢別に交野市サッカー連盟のコーチが指導します。

入会金2000円(他市の人は5000円)。月会費は日曜クラスが1000円。平日クラスが2500円。後援会費月2000円。問い合わせはミネスポーツ(☎91・8451)

東野誠君優勝 空手選手権大会

吹田市立武道館で開かれた第19回剛柔会関西空手道選手権大会(11月21日)の少年の部(型)で、上宮高校3年生東野誠君(倉治3-6-1)が優勝しました。

スポーツ指導者 講習会

講習会

3回コースで、会場は保健福祉総合センター。時間は午後7時から8時30分まで。日程はつぎのとおりです。

○2月2日(水)「スポーツ

一般開放中止

○とき 2月20日(日)午前9時〜午後5時

○ところ ①私部公園グラウンド野球場
②倉治公園グラウンド

○理由 市が当番の野球大会のため

募集

○問い合わせ 青年の家体育振興担当(☎92・7721)

短歌の制作と講評

毎月第4土曜日(1月、8月は休み)午後1時〜4時、倉治老人センター。対象は市内在住の短歌の好きな人。問い合わせは松本さん(☎91・1436)

ハイキング

(☎91・4013)

北山の尾根道

1月16日(日) 午前8時、
交野市駅集合(雨天中止)。
二ノ瀬ユリ道―滝谷峠―出合
橋。一般向き。11・5^キ。参
加費200円。交通費など自
弁。主催は交野ハイキング同
好会。

多田丘陵・釣鐘山

高年者向き

1月23日(日) 午前8時、
河内磐船駅集合(雨天中止)。
阪急雲雀花屋敷駅―釣鐘山―
石切山―満願寺―多田神社―
多田駅。高年者向き。7^キ。
3時間。交通費1430円。
参加費200円。主催は交野
野歩会。

陶器山―天野山

1月22日(土) 午前8時30
分、河内磐船駅集合(雨天中
止)。岩室観音院―陶器山―
天野山金剛寺。家族向き。11
^キ。参加費200円。主催は
交野歩こう会。
以上問い合わせは成田さん

孝子観音―飯盛山

2月6日(日) 午前8時、
河内磐船駅集合(雨天中止)。
孝子駅―孝子観音―関西空港

鉄の道―竜田大社

2月13日(日) 午前9時、
河内磐船駅集合(雨天中止)。



第18回 「ごはん・お米とわたし」 作文・図画コンクール

森 香菜さんに文部大臣賞



第18回「こ
はん・お米と
わたし」作文・
図画コンクー
ル(農協主催)で長宝寺小2年
の森香菜さんが、図画の部で
文部大臣賞を受賞、表彰され
ました。
コンクールは、全国の小
中学生から9万1千点の応募
がありました。
森さんは田植えの勉強が
きっかけで学校の周りの稲
の成長を観察。「きゆうしよ
くのように」と題して、一生
懸命に描きました。

歳末助けあい運動

みなさんからの義援金 5,841,761円

この義援金は低所得世帯、独居老人、寝たきり老人、施設などの入所者(児)、交通遺児、父子家庭、長期入院患者(結核療養者)らに贈らせていただきます。

交野市社会福祉協議会

地区名	金額(円)	地区名	金額(円)
青山	143,450	南星台	187,060
天野が原町	220,200	浜の池	82,195
幾野	183,930	藤が尾	232,963
梅が枝	123,171	傍示	4,000
駅前住宅	156,325	星田	763,600
私市	316,300	星田西	89,901
私市山手	148,506	星田山手	145,637
私部	699,727	松塚	197,118
行殿	45,086	妙見坂	305,520
倉治	654,267	妙見東	344,839
郡津	371,955	向井田	92,111
柴野	56,000	森	140,250
寺	94,750	その他	42,900

♪ こんにちは月

ふなよし こうすけ
船吉 香佑です

平成5年
7月22日生まれ



「こんなに上手にタッチができるんだゾ」
私市(母 真弓)

きもの着付け

1月11日(火) 午前10時〜
正午。午後7時〜9時、武道
館。対象は高校以上の女性30
人。入会金1000円。会費
2000円。主催は和装技術

素謡仕舞の 新年の発表

1月30日(日) 午前9時

催し

河内堅上駅―金山彦神社―御
座峰―竜田大社―王寺駅。高
年者向き。7^キ。2時間30分。
交通費1520円。参加費2
時〜9時)

着物きつけ教室。問い合わせ
は山下さん(☎91・1768)

善意銀行

交野市社会福祉協議会の善
意銀行に次のみなさんから預
託していただきました。
◇天野が原町の吉野紀彦さん
から10万円
◇松塚の服部清子さんから1
万円
◇交野ライオンズクラブから
かたのまつりバザー売上金
5万円
◇交野市老人クラブ連合会か
らふれあい広場バザー収益
金3万円
◇私部の木野猛さんから30万
円
◇白ゆりグループからタオル
400枚と古切手約2万5
000枚

チャリティー ダンスパーティー

余剰金は善意銀行へ

2月6日(日) 午後5時30
分〜9時30分、市役所別館。
参加費500円。余剰金は善
意銀行に預託。主催は交野ソ
シアルダンス友の会。問い合
わせは宇津宮さん(☎91・7
217)



わが家の
料理

マフィン (お菓子)

うえはら ちづる
妙見坂6丁目 上原 千鶴 さん

「お母さん、どんなケーキを作るの?」と嬉しそうな息子の声を聞きながら、材料を混ぜはじめます。添加物などの多く含まれたお菓子類がたくさん売られていることを疑問に思い、できるだけ手作りですと、こしらえ始めたのです。いまでは私にとって、楽しいリラックスタイムのひとつでもあります。

今回のアーモンドスライスのかわりにチョコチップやレーズンなどをのせて焼いてもおいしくいただけます。オーブンの前に座りこんで焼き上がりを待つ息子の姿を見ていると……さて、次は何を作ろうかと、気持ちが浮き浮きしてくるのです。

作 り 方

- ① ボールに卵を割りほぐし砂糖を3回に分けて加えながら、もったりするまで泡立てる(ハンドミキサーを使うと便利)。
- ② ①に塩を入れ、溶かしバターを少しずつ加えながら、泡立て器で混ぜる。
- ③ 牛乳を少しずつ加えながら泡立て器で全体を軽く混ぜる。
- ④ 粉とベーキングパウダーを合わせ③に2~3回に分けてふるい入れ、さっくりと混ぜる。
- ⑤ プリン型に紙カップを敷き、④を8分目まで流し入れ、アーモンドスライスを散らし、あらかじめ170度に温めたオーブンで20~25分焼く。

----- 材 料(12~13個分) -----

薄力粉	300g [㍿]
鶏 卵	L玉 3個
ベーキングパウダー	
大さじ	1杯
砂 糖	150g [㍿]
無塩バター	160g [㍿]
塩	少々
牛 乳	180cc
アーモンドスライス	適宜



「わが家の料理」を募集しています。市長公室広報担当までご連絡ください。

広 報

かたの

(No. 374)

1994年1月10日

編集と発行

交野市役所市長公室 〒576 大阪府交野市私部1丁目1番1号

☎0720-92-0121

テレホンサービス

☎0720-92-1599