

広報
交野

かたの

平成6年

5/25

市民憲章

和

(自然と・文化と・人と)

No.383 編集と発行・交野市役所市長公室

毎月10日・25日発行



完成した交野市駅西駅前広場

市の玄関口 イメージ一新

目次

- | | |
|-------|-------------------------------------|
| 2～5 | 交野市駅前の整備進む
ロータリー、モニュメント、橋上駅、駅前ビル |
| 6～7 | 環境フェア |
| 8～9 | お知らせ |
| 10～11 | みんなのひろば |
| 裏面 | 交野郷土史かるた |

京阪「交野市駅」前大きく変わります

交野市駅西駅前広場

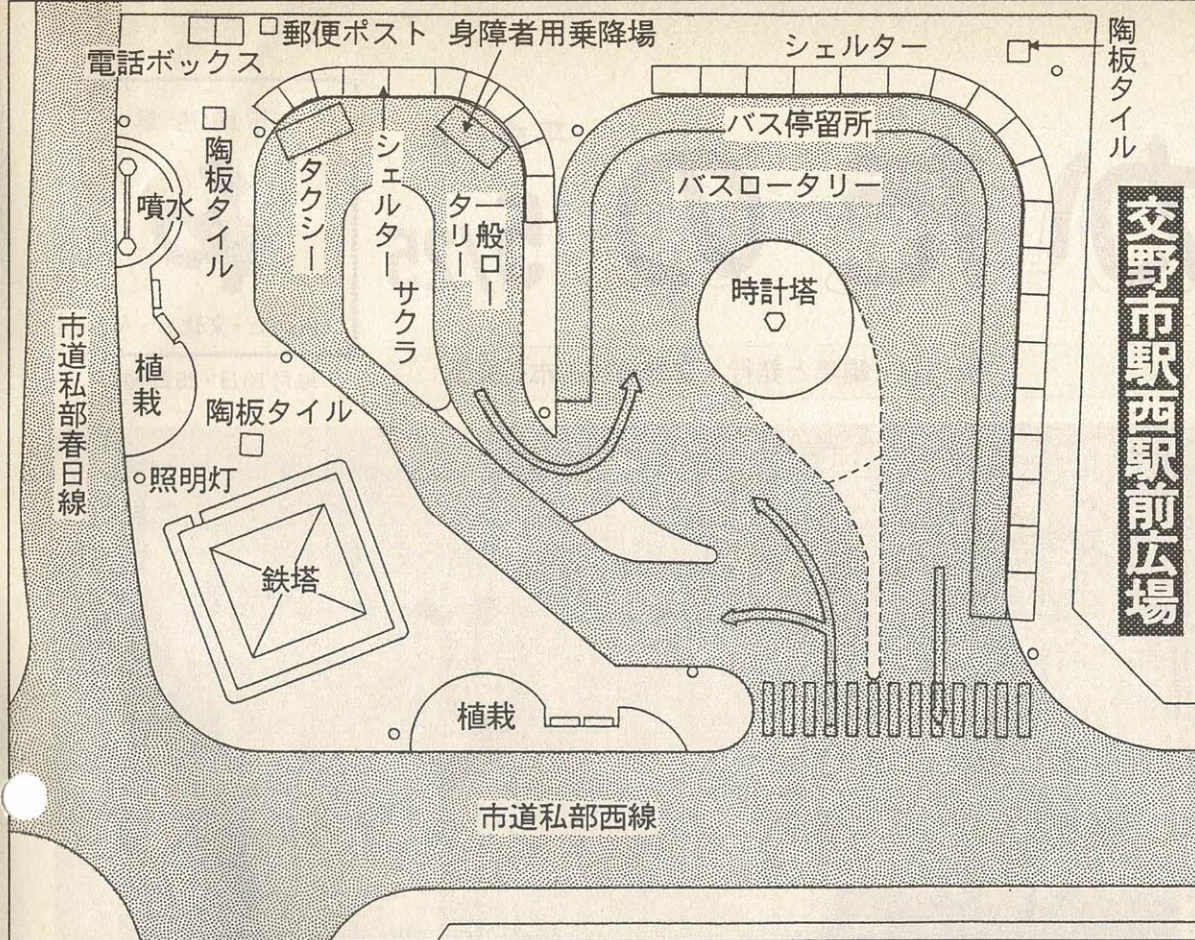

西駅前広場がバス路線の拠点に



花壇の中心に建つ高さ12メートルの時計塔

京阪「交野市駅」を始め、その周辺がいま大きく変わろうとしています。駅舎は橋上駅舎になり、東西どちらからでも乗降できるようになります。

西側の駅前広場は「天の川」をテーマにデザインされた親しみ深い広場です。バスロータリーや時計塔、噴水などはすでに完成。駅舎の改造が終わる秋に同時オープンします。来年春には4階建ての駅前ビルも誕生。交野市交流センター（仮称）や枚方警察署の多機能交番が開設される予定です。

市の玄関にふさわしいフレッシュな駅前にも、また、まちの活性化の起爆剤として期待される同駅周辺の整備事業を紹介しましょう。

交野市駅西駅前広場

駅の西側、市道私部春日線と私部西線が交差する一角で、広さは、約3300平方メートルです。

7年度をめどに市内循環バ

ス路線整備計画が策定されますが、星田駅前ロータリーとともに、バス路線の拠点となります。

ロータリー

バスと一般用に分かれています。バスロータリーの乗降場は4か所。停留所には「かぎ形」のシェルターが設けられています。長さ56メートル、幅2メートル。天井には淡いブラウンの樹脂板が取り付けられ、日差しを優しくカットしてくれます。

一般用ロータリーは、タクシー乗り場と身障者専用の乗降場に分かれています。シェルターは長さ28メートル、幅2メートル。私部西線に出るときは、時計塔を回って出ます。

テーマは「天の川」親しみの広場に



花壇で囲われた半円形の噴水

噴水

「織女・牽牛」デートの場

5メートル、幅8・76メートル。鮮やか

噴水は半円形。高さ3・3メートル、幅8・76メートル。鮮やかなダニエルクッション（シバザクラ）の花壇で囲われ、今月末から通水されます。欄干のような2本の柱。その間に架けられた橋から流れ落ちる涼しげな滝は「天の川」です。歩道タイルの源でもあります。

市の玄関口を飾るモニュメント

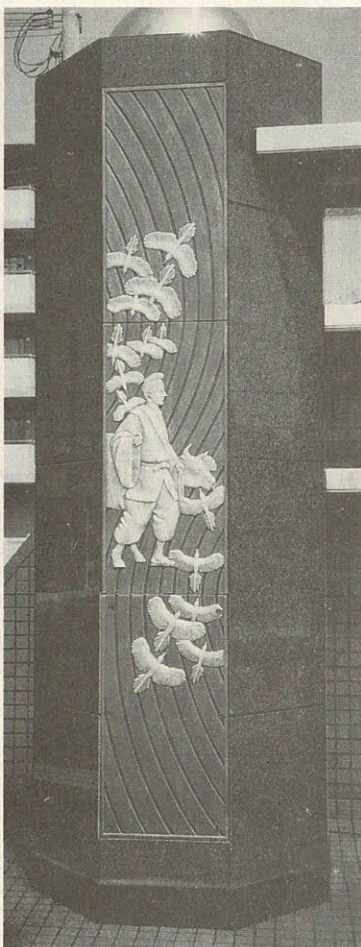

「牽牛」

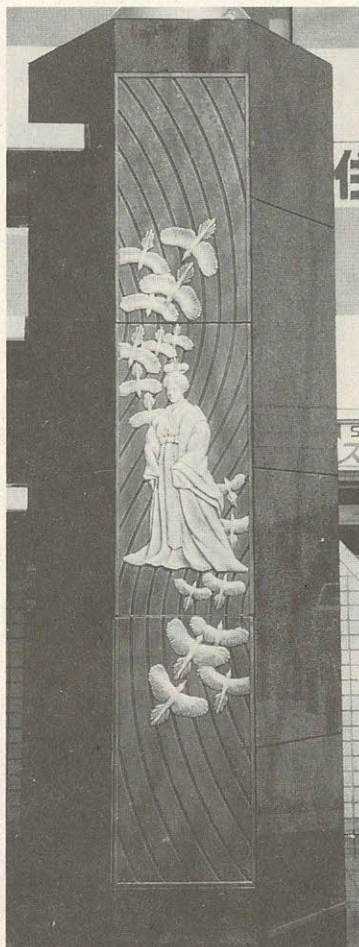

「織女」

噴水の柱のモチーフ

タイル舗装の歩道と陶板

タイル舗装で、天の川の流れを表現しています。歩道の3か所に市の木「サクラ」と市の花「ツツジ」、市の鳥「キ

ります。右の柱には「織女」、左の柱には「牽牛」をモチーフとしたアルミレリーフが取り付けられています。バックスクリーンには、織

女星のある「琴座」と牽牛星の「鷲座」を表すガラスブロックが取り付けられ、夜になると滝と星座が照明によって赤、青、緑……に輝き、ロマンチックな雰囲気演出します。

市の木・花・鳥あしらう

「鷲座」を表すガラスブロックが取り付けられ、夜になると滝と星座が照明によって赤、青、緑……に輝き、ロマンチックな雰囲気演出します。

円形花壇の中心で、高さは12メートル。スクリーン部には「天の川」の流れと星を表すアルミレリーフが取り付けられており、夜も塔の先端の照明で、くつきりと浮かび上がります。

時計塔

バックスクリーンには、織

女星のある「琴座」と牽牛星の「鷲座」を表すガラスブロックが取り付けられ、夜になると滝と星座が照明によって赤、青、緑……に輝き、ロマンチックな雰囲気演出します。

円形花壇の中心で、高さは12メートル。スクリーン部には「天の川」の流れと星を表すアルミレリーフが取り付けられており、夜も塔の先端の照明で、くつきりと浮かび上がります。

下の方には、市が昨年に宣言した「健康福祉宣言都市かたの」のステンレス板が設置されています。緑の文字がいかにさわやかな印象を与えてくれます。

シンボルツリー

夫婦で咲きます 紅枝垂れザクラ

もちろん「市の木」サクラです。一般ロータリーの中心に2本植えられています。紅八重枝垂れザクラと一重薄紅彼岸枝垂れザクラです。高さ5m、幹回り30cm。桜の新種「佐野桜」を見つけ、八重守りVとして国際的にも有名な佐野藤右衛門さんをお願いして、半年がかりで選んでい

ただきました。植えたばかりの夫婦桜。今年はずりだらうと思われていましたが、少し花をつけ、仲のよいところを見せてくれました。

またや見ん 交野の御野のさくら狩り……。歌に詠まれたまちの玄関にふさわしいシンボルに育つことでしょう。



移植後すぐに花をつけた紅枝垂れザクラ

マリンプルールのモニュメントに変身

鉄塔

市内に変電所があるからでしょうが、多くの鉄塔が見受けられます。景観上、歓迎されるものではありませんが、

広場の鉄塔は夜空の「天の川」をイメージして、マリンプル―にメーキャップされました。星も輝いています。これで無粋な鉄塔が、モニュメントに変身しました。

関電では、外柵さくの上交到野八景のパネルを取り付け、7月に完成の予定です。

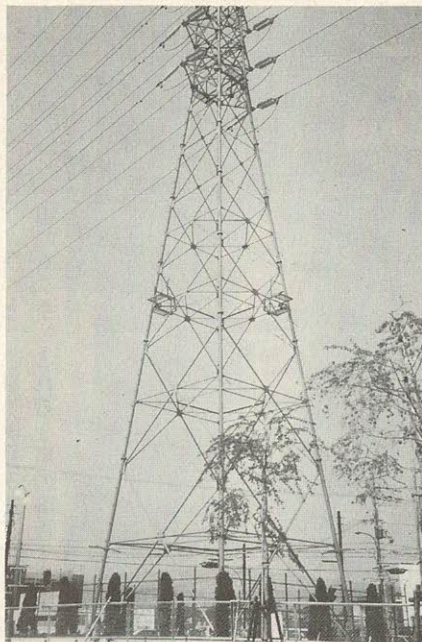

マリンプルールの鉄塔

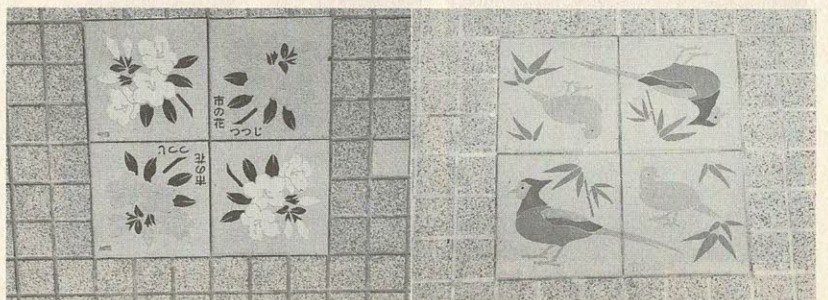

歩道の陶板・市の花ツツジ(左)と市の鳥キジ

4階建て、交野市駅前ビル

(仮称) 来春デビュー

市の行政サービスや

初の多機能交番も

駅前広場の東側に隣接した建物です。京阪の計画によると、鉄骨4階建て、延べ床面積約2600平方m。

1階から3階までが店舗、飲食店。4階には交野市交流センター(仮称)、1・2階の一部に枚方警察署の多機能交番がオープンします。

ビルは駅前広場と駅舎を連絡する機能も持っています。電車を待つあいだにくつろいでいただけるような施設も予定しています。

交野市交流センター(仮称)

定めています。

核となる施設は「ハイビジョンシアター」です。次世代の基幹的映像メディアとして期待されているハイビジョンを導入、様々な情報を映像によって提供します。ゆったりとくつろぎながら、新しい情報をお楽しみください。

また、市の行政サービスの一部を移し、友好都市の情報などを提供します。市民ギャ

多機能交番

これまでの交番(派出所)は、数多い警察の業務の中で、地域警察業務(治安維持活動

ラリーの機能をもったふれあいホール(仮称)など、市民のニーズにこたえられるよう、スペースの利用については検討中です。

市は、交流センターの愛称を公募する予定です。

など)を中心に担当してきました。

ところが、多機能交番は従来の地域警察業務に加えて、自動車運転免許証の更新受付などの業務ができるように検討されています。府内で初めての新しい交番です。

新駅舎、秋にはオープンします

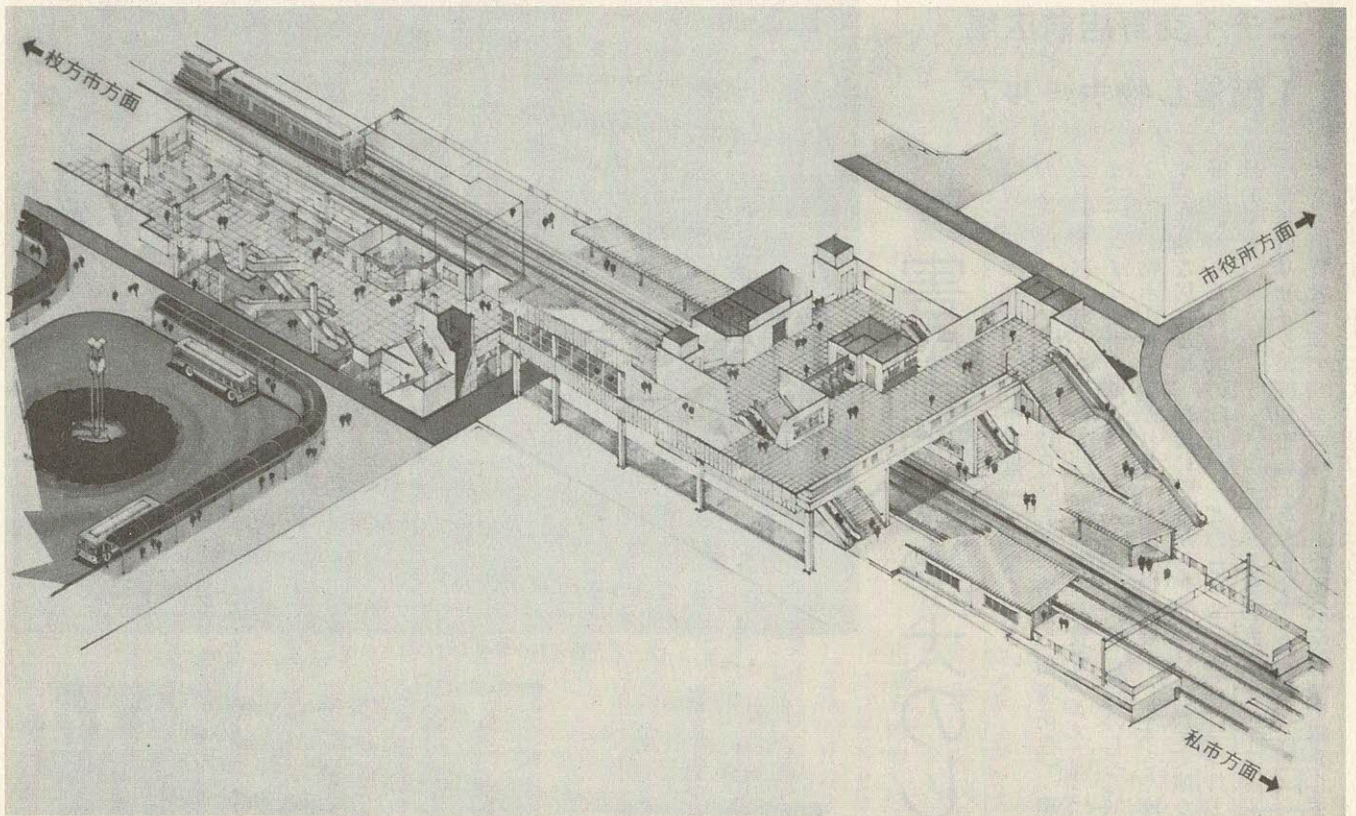

歩道

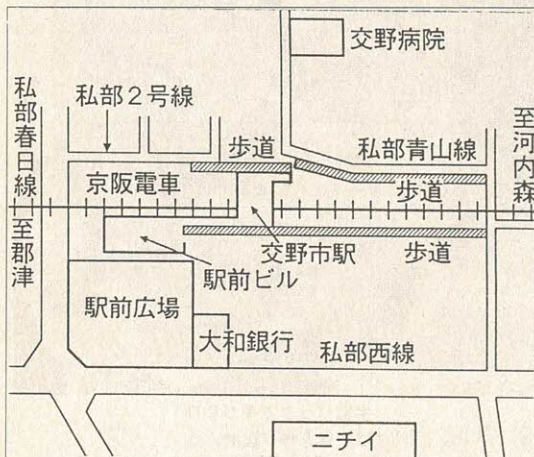

駅舎の改造によって、人の流れも激しくなると予想されますので、歩道が3か所新設される予定です。

市道私部青山線に設けられる歩道は駅から線路ぞいに踏切までの約100メートル。交通量が多い市道だけに、交通安全に役立つことでしょう。

市道私部2号線と駅を結ぶ歩道は約50メートル。駅舎の東側にある溝を歩道に「転用」するもので、私部春日線に近づく道になるでしょう。

駅前ビルから線路の西側ぞいに新設予定の歩道は約150メートルです。

橋上駅

駅施設を利用し
東西への
行き来が自由に

交野市駅の改札口は、東側（市役所、交野病院側）に1か所あるだけです。西側ホームとは地下通路で結ばれているものの、駅が地域を東西に分断する障壁にもなっていました。このような乗降客や市民の不便を解消するのが、線路をまたぐ橋上駅舎です。

京阪の改造計画によると、改札口は橋上駅の真ん中あたり。東西を結ぶ一般通路とエレベーター4基（駅構内2、構外2）、エスカレーター4基（駅構内2、構外2）が設けられます。これらの施設を利用して東西どちらにも自由に行き来できます。

人の流れに合わせ
3か所に延べ
300メートルを新設

「環境フェア」 6月12日(日)に開催

ニチイ交野店前広場・
1階催し物ホールで



市消防少年少女音楽隊も参加します

害虫相談や犬のしつけも手ほどき

四条暖保健所、交野市主催の「環境フェア」が6月12日(日)午前11時から午後4時まで、ニチイ交野店前広場・1階催し物ホールで開かれます。快適な居住環境、環境に優しい暮らしの知識の向上が目的です。

今年はいサイクル問題を含めて「消費者フェア」を同時にかねます。みなさん、ぜひご参加ください。フェアは「環境衛生」「環境公害」「消費者フェア」別に、衛生害虫相談、動物のしつけ、水生生物の展示、紙すきや廃油からのせつけん製造実演などのコーナーが設けられます。人気の大声コンテストもあります。

「衛生」
▽パネル展示
家庭内でよく見かけられる虫などの中には、名前や生態も分からないが、人間社会に大きくかわわりを持っている虫もいます。そんな虫たちを分かりやすく説明します。

「公害」
▽紙すきの体験
牛乳パックや使用済みの段ボールなどを原料にして紙すきを行い、オリジナルなはがきを作ってください。

環境フェア



犬のしつけは、このように「ハイッ、ジャンプ」



牛乳パックで手づくりはがきを作りませんか

「公害」
牛乳パックや使用済みの段ボールなどを原料にして紙すきを行い、オリジナルなはがきを作ってください。

牛乳パックや段ボールで 手づくりはがき

の相談など。
▽衛生害虫相談
害虫駆除の場合、他の虫への生態系を考慮して薬剤の使用は最小限に抑えなければなりません。当日は、専門家が相談に応じます。害虫をご持参ください。
▽観察
肉眼では見えにくい害虫をダニスコープ・顕微鏡で観察してもらいます。
▽動物物のしつけ
警察犬の訓練士によって飼った犬のしつけ方を実際に手ほどきしてもらいます。
しつけ教室は午前11時30分と午後1時30分の2回です。
▽動物相談
ペットの病気や飼い方の相談など、お気軽にどうぞ。

快適な環境、優しい暮らしのために

リサイクル問題を考えましょう

水生生物が戻った川の水の浄化実験

大声コンテストも

▽低公害車
電気自動車やソーラーカーを展示。車社会が及ぼす環境への問題を問いかけます。

▽水生生物たち
下水道の普及や工場排水の規制で川の汚染物質が減り、多くの水生生物が戻ってきました。市内で採れた水生昆虫や魚をお目にかけます。

▽水の浄化
透明ケースの中に昔ながらの2時30分の2回です。

の水のろ過装置を組み込み、川の水がきれいになっていく様子を見てもらいます。家庭でのちよっとした工夫や努力で、川がきれいになります。

▽大声コンテスト
「話し声は何ホンか、車の音は……」など、音の大きさの知識を深めていただきます。コンテストは午後12時30分

消費者フェアも同時に

商品の量目 検査します

▽商品量目検査
計量は正確ですか。実際に商品を持ってきてください。計量します。

▽消費生活相談
消費生活の相談は年々複雑・多様化しています。相談コーナーを設けております。

▽環境に優しい商品
再生紙の利用製品など、環境に優しい商品やそれら商品につけられている「エコマーク」を紹介いたします。

▽廃油せっけん製造
開発中のミニプラントを使って廃油から実際にせっけんを作ります。

▽リサイクル
牛乳パックやトレーの回収から再生までの移り変わりを展示します。



おねえちゃん、これが害虫なの？



これがトンボになるの？（水生生物展示コーナー）



「ワー」あなたの声は何ホン？

蚊・ハエ・ゴキブリ駆除剤を無料配布します

- とき 6月30日まで。午前9時～午後5時（土曜、日曜日、祝日を除きます）
 - ところ 環境生活課か、星田出張所
 - 配布数 ゴキブリ11袋、蚊・ハエ11袋
 - 持ち物 印鑑
 - ※自治会など（50世帯以上）で配布を希望される場合は環境生活課へ申し込んでください。
 - 問い合わせ 環境生活課消費・環境衛生係（☎92・0121 内線191）
- 6月は、府下全域でゴキブリの駆除運動が繰り広げられます。市でも期間中、蚊・ハエ・ゴキブリの駆除剤を無料でお配りします。

市民Q & A

所得割の税率 (総合課税分)

課税所得金額	市民税		府民税	
	税率	速算控除	税率	速算控除
160万円以下	3%	—	2%	—
550万円以下	8%	8万円	—	—
550万円超	11%	24万5000円	4%	11万円

Q 交野市に引っ越して来ました。前の市に比べて市民税がどうも高いように思います。市によって違うのでしょうか。

A 市・府民税には住民の方に、均等に負担していただく均等割と所得に応じて負担していただく所得割とがあります。

市民税の均等割は、市町村の人口規模によって年額1500円から2500円と差があります。交野市は2000円です。府民税は700円です。

市民税の所得割は、所得に応じて別表のように3段階の税率が適用されます。この税率は全国一律で、交野市が他市に比べて高いということはありません。府民税も同じです。

ただ、所得が前年に比べて増える場合には、税率が同じでも税額は増えることになります。

(税務課市民税係)

他市に比べて市民税が高いのでは？

∨…税率は全国一律です…∧

ジョギングに散策にご利用を

市民の憩いとやすらぎの公園「天野川緑地」3・2分の整備が終わりました。散歩にジョギングに、ご利用ください。中央を南北に流れる天野川の

整備が終わりました

= 天野川緑地 =

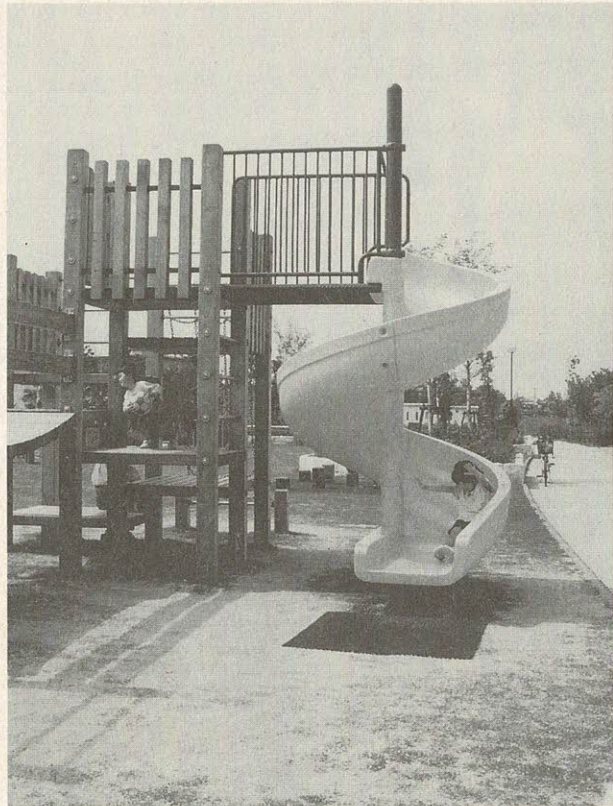

遊具もそろった天野川緑地

お知らせ



左岸沿い約1キロ(私市橋から星田中川の合流点まで)、面積4分の都市計画緑地です。平成2年度から「ふるさと創生」地域づくり推進事業として、河川敷を活用した緑道・緑地の整備を進めてきました。総事業費は約2億円です。これまでの主な整備は遊具広場、お花畑、休憩所、エントランス広場、円形パーゴラなどです。5年度は、フィットネス広場を作り、健康遊具を据え付け、モクレン、サトザクラ、ハナミズキ、ヒラドツツジ、シャリンバイなどの花木類を植えました。

●問い合わせ 緑地公園課

(☎92・0121
内線203)

交通遺児の6年度奨学生募集

- 奨学金(月額)・一時金 大学奨学生 (一般) 4万円
- ともに返済は学校卒業後2年間の割賦返済で、無利子です。(特別) 5万円
- 奨学金(月額) 入学一時金 30万円
- 高校奨学生 私立高校生 30万円
- (国公立) 2・5万円 私立大学 40万円
- (私立) 3万円
- 専修・各種学校奨学生 交通遺児育英会 (☎03・3581・2271) 4万円

す

○応募先 交野市天野が原町5-5-1、社会福祉協議会ボランティアセンター

○応募規定 1人何点でも結構ですが、創作に限りです

○応募方法はがきか、封書に限りです

○締め切り 6月10日(金)、当日消印有効

○記念品 入選作品には記念品を差し上げます

○問い合わせ 社会福祉協議会の山口さん (☎93・6400 内線613)

すくすく発育願って育児教室

- とき 6月13日(月) 10月31日(月)、8回開催
- ところ ゆうゆうセンター1と市立幼稚園
- 内容 親子の手遊びやリズム遊び、体操、育児についてのお話など
- 対象 1歳6か月～2歳
- 費用 無料
- 定員 30組(予約制で先着順)
- 申し込み 幼児対策室 (☎92・0121 内線130)

3番目のトンボ池誕生



= いきものふれあいの里 =

いきものふれあいの里(倉治)に、3番目のトンボ池が誕生しました。
場所は昨年6月、市民のみなさん30人が参加して作ったトンボ池の隣です。大きさは約30平方メートル、深さ15〜30センチ。周囲を石で囲み、アヤメ、ガマ、アシなどを植え、ヤゴが上る杭(くい)も設けています。
5月1日(日)には、自然観察会に参加した人たちの手で、シラカシやヤブツバキなど12本が植えられました。
ふれあいセンターは「トンボの生態系が観察できる場が完成しました。今後は小学校のプールからヤゴを集め、季節ごとの観察会などを開きます」と話しています。
○問い合わせ ふれあいセンター(☎93・6520)

生態系の観察会も開きます

水洗トイレへの改造資金

融資をあつせんしています

市は、くみ取りから水洗に改造する場合、資金の融資あつせんを行っています。
また、浄化槽を撤去する資金についてもあつせんしますので、ご利用ください。
○融資限度額 40万円まで(単位で)
○利息 年7%
○最長返済回数 36回払い
○金融機関 大和銀行枚方支店、大阪銀行交野支店

※借入資金を完全に返済されますと、利息の1/2を市が補助します。請求書は市にあります。
○問い合わせ 下水道課(☎93・1197)

不法就労防止についての相談所

来日外国人の適正雇用で

来日する外国人の数は近年増え続け、不法残留者も30万人(5年11月現在)と増加、大部分が不法就労者とみられています。
関西国際空港の開港によって、さらに増えると予想されます。不法残留者や就労資格



のない来日外国人を雇うと、雇用者も「不法就労助長罪」に問われます。雇用のときはパスポートの「在留資格」や「在留期間」を確認するようにしてください。

雇用についての相談

枚方公共職業安定所

☎41・3363

トラブルなどの相談

枚方警察署

☎45・1234

在留資格などの相談

大阪入国管理局

☎06・941・0771

府民劇場
人形劇

「カヤネズミの冒険」

○とき 7月17日(日)
午前10時30分、開演

○ところ 星の里いわふね 体育室

○公演 人形劇団「クルルテ」

○入場料 一般1200円
(前売り1000円)。小学生以下、70歳以上、障害者の人は600円

○お問い合わせ 体育文化協会(青年の案内) ☎92・7721

○発売日 6月1日(水) 500円

○発売所 から青年の家、第1児童センター、星の里いわふね、星田西体育施設

府立高校開放講座

「陶芸入門」

○とき 各土曜日(予定)
7月2日 13.30~16.30
9日 9.00~16.30
23日 13.00~17.00
30日 9.00~12.00
8月6日 9.00~16.30
27日 9.00~13.00
9月3日 13.30~16.30

○ところ 交野養護学校

○内容 ひもづくりの粘土作品を制作

○定員 一般34人。家族3組。どちらも未経験者。定員を超えた場合は抽選

○教材費 一般5000円。家族参加の場合は大人3000円、中学生未満2000円

○受付 6月18日(土)まで

○申し込み 往復はがきに住所、氏名、年齢、電話番号、受講の動機を記入して交野市寺4、交野養護学校「陶芸入門」係

○問い合わせ 養護学校内渡辺さん(☎93・2445)

みんなのひろば

催し

交野おやこ劇場

5月31日(火) 午後3時と午後6時の2回、ゆうゆうセンター。人形劇団京芸の「星

モグラサンジの伝説」を上演。対象は0歳〜3歳と大人。定員1000人。入会金4歳以上1000円。月会費1000円。問い合わせは同劇場(☎93・4960 火・日曜、祝日を

市音楽団定期演奏会

4月24日(日)、星の里いわふね体育室で開かれ、消防少年少女音楽隊(70人)、ジュニア吹奏楽団(40人)、少年少女合唱団(30人)のみなさんが、1年間の練習

の成果を披露しました。

観客席からも子どもたちの歌声に合わせて口ずさむ光景がみられました。

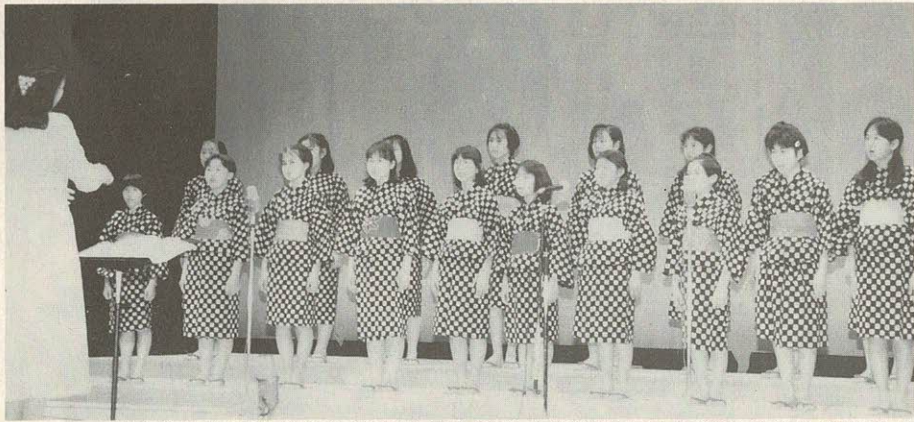

除く午前10時〜午後2時)

第4回交野母親大会

6月12日(日) 午後1時30分〜4時30分、市役所別館。超能力や占いを実演を交えて解き明かします。講師は立命館大学教授安斎育郎さん。定員150人。会場費300円。問い合わせは玉井さん(☎91・1686)

写真展

6月11日(土)〜16日(木) 午前10時〜午後9時、青年の家ロビー(月曜休館)。約60点展示。主催はかたの写真同好会。問い合わせは井戸さん(☎91・3664)

野焼きで焼きものファミリィキャンプ

6月26日(日) 午前10時30分〜午後3時、四條畷市・緑の文化園むろいけ園地、森の工作館。7月25日(月)〜26

「ビデオ広報かたの」をお貸しします

新しい「ビデオ広報かたの」ができました。「ごみ減量化・リサイクルのすずめ」と、ゆうゆうセンター

ブンブン号6月から
神宮寺へ試験運行

ブンブン号(自動車文庫)が、6月から倉治グラウンド(神宮寺2丁目)北側を次の日程で試験運行します。地域のみなさんから「ぜひブンブン号にきてほしい」との要望がありました。ご利用をお待ちしています。○6月2日、16日、30日、7月14日の毎木曜日。時間はいずれも午前11時〜11時30分です。

男のグルメ4期生

6月18日(土) から毎月第3土曜日午後2時〜5時、ゆうゆうセンター料理教室。対象は成人男子。講師は谷河洋子さん。定員20人程度。費用は7回コースで1万円。問い合わせは谷河さん(☎93・1339)

の紹介「保健福祉総合センター」です。

ご希望の人は市長公室か各図書室へお越しください。○問い合わせ 市長公室広報担当(☎92・0121 内線296)

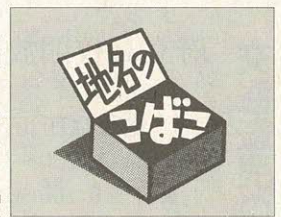

交野

交野と書いて「かたの」と読める人は、そんなにはいないでしょう。この珍しい「かたの」という地名はどうしてつけられたのでしょうか。

「潟野」「肩野」：地形が由来

なるところから「肩野」と呼んだとか、また天野川の流れるところには、あちらこちらに潟や沼地が点在し

都人たちが訪れるようになると、交野という地名は和歌に詠まれ、随筆などにも紹介されてきました。少しあげてみますと、在原業平が渚院に来て桜をみて――

世の中にたえて桜のなかりせば春の心はのどけからまし(古今和歌集)と詠み、また清少納言の「枕草子」には「野は交野」と嗟峨野や飛火野などと並べて称賛しています。

このように昔から交野は宮廷官人の遊興の場として発展してきた由緒ある地名です。

市役所から交野山を望む



(中 光司さん 郡津4)

スポーツ

第23回市民テニス大会

- (準優勝以上 敬称略)
 ○一般男子ダブルス
 ①牧田龍雄(私市)・下道正(星田西) ②安永幸弘(南星台)・田中孝一(天野が原)
 ○一般女子ダブルス

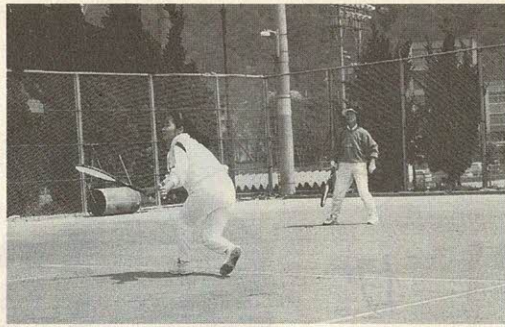

- ①高塚陽子(松塚)・高塚富子(松塚) ②石田起久子(藤が尾)・岡幸子(妙見東)

○壮年の部ダブルス

- ①小林卓頌(妙見東)・佐々木康治(星田) ②宮本土郎(天野が原)・下田博(天野が原)

第24回市民ソフトテニス大会

- 男子の部
 ①小山八三(倉治)・黒田隆康(南星台) ②石井恒雄(私部南)・矢野浩捷(天野が原)

- 女子の部
 ①西紀久子(幾野)・勝山千恵子(天野が原) ②越田綾乃(藤が尾)・今井富子(郡津)

学んだことを生かしたい

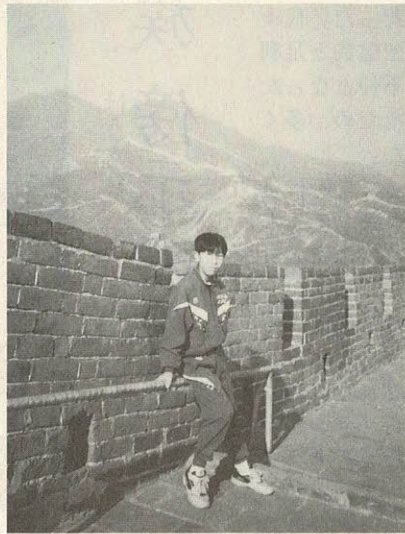

中国遠征に参加して 交野フットボールクラブ 山際 宏介

サッカー連盟の少年選抜チームの一員に選ばれ、3月末に中国へ行きました。ほとんどの目標は「試合は必ず勝つ」ということです。海外へ行くのは初めてで、

でも、とてもいい経験になりました。中国では、試合の合間に観光にも出かけました。北京では、万里の長城に行きました。宇宙からでも見える万里の長城は約6000キロにもなりま

市の人口(4月末現在)	
人口	69,936人
男	34,642人
女	35,294人
世帯数	22,663
火災と救急(4月分)	
火災	1件
救急	113件

いきものふれあいの里 6月の見どころ

緑陰の風が体の中を吹き抜けて、心までが洗い清められるような素晴らしい里山の季節です。

山野草 ノイチゴの実が熟し、そのほのかに甘い味は幼い日の郷愁をそそります。オトメゴ(ササユリ)は淡いピンクの花を開き、サワガニの小道のタニウツギも見事です。

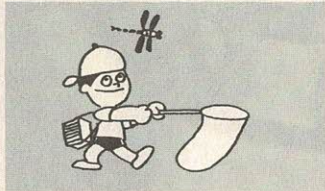

野鳥 ホトトギス、ウグイス、メジロ、イカル、ホオジロなどの歌手たちが、わがいのちを謳歌(おうか)します。

昆虫 ハルゼミが「ムーゼ、ムーゼ」と合唱しています。合唱性のセミの一つです。

—◇—

初夏の昆虫ウオッチング

- と き 6月11日(土) 午前10時～午後2時
- コース 白旗池～野外活動センター
- 持ち物 弁当、筆記用具、あれば昆虫網
- 問い合わせ ふれあいセンター (☎93・6520)

6月の相談室(無料)

法律相談 2日、9日、16日、23日(木) 13時～16時、市役所別館。定員6人。当日9時30分から電話で予約してください(☎92・0121 内線281)

園芸相談 第3木曜日13時～16時、市役所別館

でんわ育児相談 毎週水曜日 あまだのみや幼稚園 ☎92・1351

あさひ幼児園 ☎92・0206

行政相談 11日(土) 星田出張所 24日(金) 市役所別館

いづれも13時～16時

警察相談 14日(火) 13時～16時、市役所別館

税の相談 15日(水) 13時～16時、市役所別館

以上、問い合わせは行政課

人権相談 16日(木) 13時～16時、市役所別館

交通事故相談 第2火曜日10時～15時、市役所別館

消費者相談 毎週月・水・金曜日10時～正午と13時～16時、市役所

障害者福祉相談 毎月第1、第3水曜日13時～16時、ゆうゆうセンター

母子寡婦福祉相談 毎週月曜日13時～17時15分と毎週火・金曜日9時～正午、13時～17時15分、ゆうゆうセンター。事前に連絡してください(☎93・6400)

心配ごと相談 毎週水曜日14時～16時、ゆうゆうセンター

結婚相談 毎月第2、第4水曜日13時～16時、ゆうゆうセンター

健康相談 毎週水曜日10時～11時30分、毎週金曜日13時30分～15時、ゆうゆうセンター

教育相談 毎日(祝日を除く)10時～16時30分、教育センター(長宝寺小学校内) ☎92・8627

でんわ健康相談 毎日(土曜と休日を除く)9時～正午、13時～17時、健康増進課(☎93・6405)

編集室から 連載「地名のこぼれ(10)」、「いきものふれあいの里 見どころ(11)」、「交野郷土史かるた(裏面)」がスタートしました。ご感想など、お寄せください。

かるたは、青年の窓口(☎92・7721)でお求められます。1000円。

い

伊丹一族
傍示^{ほうじ}の里へ



城は敵の手にわたり、帰る国をなくした伊丹一族が、執拗な織田勢の搜索を逃れて竜王山のふもと傍示の山里に住み着いたのは、天正年間(1573~1592)といわれる。

永禄11年(1568)、摂津伊丹城(現在の有岡城、兵庫県伊丹市)の城主は伊丹兵庫頭親興だった。代々細川家の家臣で、織田信長と足利義昭(15代将軍)が不仲となるときも将軍側についたため、多くの家臣が討ち死にした。

一族は、淀川を渡って交野に逃げ込んだが探索の目は厳しく、かいがけの坂道を登り、傍示に隠れた。

電話帳で市内の伊丹姓を調べると11軒、うち傍示が4軒だった。さっそく傍示の里を訪れた。

住吉神社(寺)から「かいがけの道」へ。古道は急な坂道で、今はハイキングコースになっている。汗をふきふき1キほど登り詰めると、里に出た。

道路に沿って水田と数軒の民家が並んでいる。住人は現在26人。田植えの季節を迎えて、山あいの里も忙しくなる。

