



3時のおやつは手づくりで～す

倉治保育園の園児たちが、中秋名月の9月20日(火)、おだんご作りに挑戦しました。季節感を大切に、手作りの良さを味わってもらおうという試みです。

米粉を全員でこねて、可愛い手で丸め、ゆでた後、黄な粉をかけたらでき上がり。3時のおやつに、笑顔でいただきました。

目次

- 2～3 健康福祉フェスティバル
- 4～5 11月20日にクリーングリーン作戦
- 6～7 教育・暮らし
- 8～9 スナップ
- 10～11 みんなのひろば
- 裏面 交野郷土史かるた

11月13日(日) ゆうゆうセンターで

交野市健康福祉フェスティバル開催



共に生き、共に支える地域を願って

第2回交野市健康福祉フェスティバル(市、同フェスティバル実行委員会主催)が、11月13日(日)午前10時から午後3時30分まで、ゆうゆうセンターで開催されます。

今年のテーマは「共に生き、共に支える健康福祉」です。障害のある人やお年寄りも共に仲良く、豊かに、健康な生活を送れる地域社会をつくろう」という願いが込められています。

記念講演や健康チェックの数々のコーナー、お笑いショーやアトラクション、好評のバザーなど、みなさんのお越しを待っています。

健康フェア

足の裏健康度測定や気功法

ストレス脱出コーナーも

サブテーマは「在宅ケアを支えるために」介護、看護、リハビリテーション、デイサービス、訪問看護ステーション、機能訓練など在宅の老人福祉サービスや老人保健サービスについて、制度の違いや利用の仕方などを分かりやすく展示します。

午前10時15分からABC健康110番担当アナウンサー唐川満知子さんが「みんなのための健康福祉110番」について講演。引き続きのお笑いショーではゼンジー北京のマジックショーが催されます。

- 健康相談コーナー
- 血糖値測定コーナー
- 各種検査コーナー
(体脂肪、視力、聴力、検尿、血圧、身長、体重)
- パネル展示コーナー
- ビデオコーナー
- 足の裏健康度測定コーナー
黙って上げればピタリと当たるすぐれものです。足裏の接地状態から体調や生活習慣まで、瞬時に判定します。予定は150人。
- ストレス脱出コーナー
あなたの脳波の状態を分析、リラクセスの度合いをカラグラフィと数値で表示します。頭と左耳、指にセンサーをつけ、1〜2分、目をつぶるだけです。予定は100人。
- ▽薬剤師会コーナー
- 薬の相談コーナー
- 薬膳コーナー
- 介護用品展示コーナー
- 薬用酒の試飲コーナー
- よく使われる民間療法コーナー
- 中毒110番コーナー
- 飲料水の仕組みコーナー

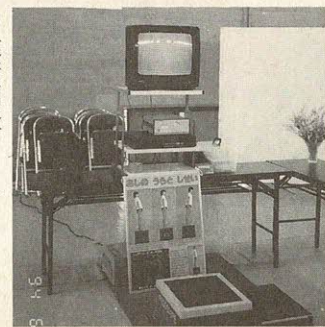

黙って上げればピタリと当たる足の裏健康度測定器

介護方法や歯科相談コーナーも

屋外には「ちびっ子コーナー」もあるよ

- ▽交野市コーナー
 - 介護相談コーナー
 - 介護方法体験コーナー
 - 健康体操体験コーナー（気功法、真向法）
 - あなたの体力年齢は？（体力健康度測定）コーナー
 - みそ汁塩分濃度測定コーナー（ご家庭のみそ汁をご持参ください）
 - 試食コーナー
 - リハビリ各種機器展示コーナー
 - 救急の時に役立つ人工呼吸法・心臓マッサージの実技コーナー（市消防本部）
 - 整体体験コーナー
 - 軽音楽コーナー

- オリンピックラリー（各コーナーを5か所回ってスタンプ印をもらい、景品をあてよう）
- 市内幼稚園児の絵画作品展
- 「3階」
- ▽歯科医師会コーナー

- 歯科相談コーナー
- ブラッシングコーナー
- 歯と歯ぐきの病気コーナー
- 口腔内顕微鏡観察コーナー
- 口臭測定コーナー
- 予防パンフレットコーナー
- パネル展示コーナー
- おみやげコーナー
- 総義歯製作過程展示コーナー
- ▽保健所・地区公衆衛生協力会コーナー
- たばこと健康コーナー
- 薬物乱用防止コーナー
- 作業療法の作品展示と即売コーナー
- 〔屋外〕
- ちびっ子コーナー
- ふあふあエアマット
- ボールプール
- ぬいぐるみと記念撮影（300人の予定）
- おみやげコーナー
- シユノーケル車（消防車）の展示と実演
- 新型救急車もくるよ
- （市消防本部）

施設紹介と

作業を公開

▽相談、娯楽、作業公開

- 心配ごと相談、結婚相談、身体障害者相談（民生委員協議会、身体障害者福祉会、2階）
- 囲碁・将棋（老人クラブ連合会、3階）
- 展示と喫茶（きさべ作業所、3階）
- 施設紹介と作業公開など（やわらぎ授産所、3階）
- 点訳活動の公開（点訳グループ虹の会、4階）
- 朗読活動の公開（朗読グループあい、4階。午後1時～3時）
- ▽アトラクション
- ソーラー無線カーレース
- お笑い（笑福亭扇平、桂貴春）
- 学生のコラス（相愛学園生20人）
- 和太鼓（きさべ作業所）



模擬店、バザー商品いっぱい

ソーラーカーレースや
コーラス、和太鼓演奏も

ふれあい広場

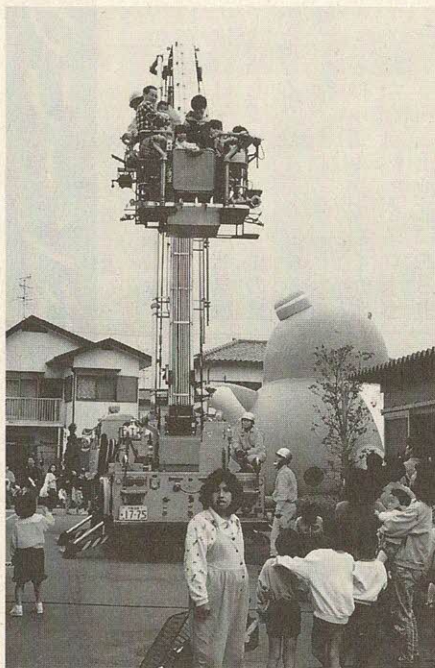

- ▽模擬店とバザー
- ふれあい広場の模擬店とバザーの会場は、ゆうゆうセンター東側の駐車場です。多彩な商品とバザー商品が人気を集め、毎年多くのみなさんでにぎわいます。
- 今年のだしものは次のよう
な予定です。
- ボランティア連絡会（おでん、おにぎり、バザー、手作りコーナー）
- 交野市障害児（者）親の会（ポップコーン、ビール、ジュース、フランクフルト、スーパースポール）
- 交野市障害児（者）親の会（いわふね作業所（アメリカンたわしの実演販売）
- 身体障害者福祉会（ジュース、ビール）
- やわらぎ授産所（たこ焼き、焼きそば、うどん、焼きとり）
- シルバー人材センター（ぜんざい、バザー）
- 民間保育協議会（バザー）
- 母子寡婦福祉会（バザー）
- 老人クラブ連合会（バザー）
- 四条畷保健所（木工作品販売）

（写真は昨年フェスティバルから）

昨年はヤマボウシなど26本を植樹しました

ふる里の自然を守るクリーニング作戦



11月20日(日) 史跡や景勝地のごみ一掃

交野市山地対策協議会は、11月20日(日) 雨天で中止の場合は午前9時に広報無線で連絡します。ふる里の自然を守るクリーニング作戦を行います。

今年は「ごみ捨てぬ心が育てる豊かな自然」をスローガンに、市内の山地部にある史跡や景勝地、府民の森への散策路、ハイキングコースから

ごみを一掃します。作戦本部が設けられる野外活動センターには、市消防本部が起震車を配置。市民のみなさんに地震の体験をしていただきます。

また、八葉蓮華寺(傍示)では無料拝観。傍示川緑道では記念植樹、フォトコンテストも行われます。

3 ブック、12 ルールで展開

参加者は

弁当ご持参を

作戦ルートは交野山、くろんど園地、ほしだ園地の3ブック・12ルート。参加される人は、弁当、水筒をご持参

ください。協議会では昼食の補食として温かいおでんを用意します。

午前9時50分、学校、集会



無料公開される阿弥陀さん

所、駅前などの指定場所に集合してください。ごみ袋、軍手に参加記念品をお渡しします。10時スタート。道路わきや溝に捨てられた空き缶、空き瓶などを収集して集結地へ向かいます。

昨年は一般市民やボーイスカウト、婦人団体など2774人が参加。燃えるごみ4トン、燃えないごみ2トン、空き缶0・35トン計6・35トンのごみを収集しました。



作戦終了で楽しい昼食

お望みの震度で地震体験

Ⅱ かずかずの多彩な催し Ⅱ

八葉蓮華寺の重文像を無料拝観

地震を体験しませんか

起震車には、関東大震災、十勝沖地震などのプログラムが用意されています。「グラ

ッ」ときてもあわてずに、ガラスの元せんを開めることができますか。あなたのお望みの震度の地震体験をしていただきます。

94フォトコンテスト

四季折々の市内の山地や自然とのふれあいをカメラにおさめてください。

○募集期間 11月1日(火) ~ 12月20日(火)

○サイズ 2L

※1人3点以内。写真の裏に住所、氏名、年齢、電話番号、撮影場所、撮影日を書いた紙を添付。作品は、当協議会の催しに利用させていただきますので返却できません。

○審査 7年2月中旬

○入賞 CG大賞1点、CG賞5点に賞状と賞品。応募者全員に参加賞

○問い合わせ 交野市山地対策協議会(地域政策室内) ☎92・0121 内線218

八葉蓮華寺の無料拝観

同寺院のご厚意で重要文化財の快慶作・阿弥陀如来立像を特別拝観できます。拝観時間は行事終了後から午後3時30分までです。

如来像はヒノキの半等身像

グラッときました。いまの震度は何度?

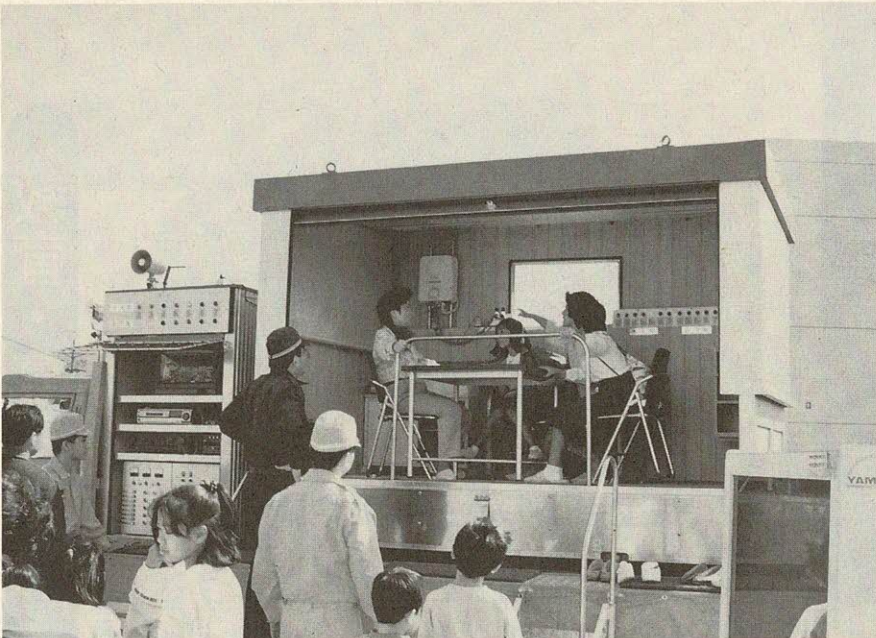

クリーニンググリーン作戦ルート

集合場所	ルート	参加地区
①倉治公民館	①源氏の滝(野外活動センター) ②いきものふれあい園路(野外活動センター)	倉治・浜の池
②第2中学校	神宮寺(郡南街道)野外活動センター	郡津・松塚・梅が枝 幾野
集合場所	ルール	参加地区
くろんど園地ブロック(集結地) Ⅱくろんど園地交歓広場		
③井手之内集会所	天田宮(傍示)くろんど園地	私市
④私部会館	かがけの道(傍示)くろんど園地	私部・駅前住宅 青山・行殿 向井田・柴野
⑤寺集会所		寺
⑥天田神社	傍示(くろんど園地)	傍示地区は途中合流
⑦私市駅前	月輪の滝(くろんど園地)	森・天野が原町 私市山手
集合場所	ルール	参加地区
ほしだ園地ブロック(集結地) Ⅱほしだ園地管理棟前広場		
⑧妙見河原 妙見坂小学校西	妙見川沿い(ほしだ園地)	星田・南星台
⑨妙見口バス停付近		藤が尾・妙見坂
⑩妙見東沈砂池	妙見東沈砂池(ほしだ園地)	妙見東
⑪どんぐり チビッコ広場	傍示川緑道(ほしだ園地)	星田西・星田山手

で、来迎印を結び、すこし左足を踏み出し、衆生に向かって来迎する様子を表現しています。

うな衣文……。端正で気品がただよっています。保存状態がよく、左足に快

記念植樹

慶の署名があります。制作年代は、署名から建久3年(1192) ~ 建仁3年(1200)メイヨシノを植樹します。

星田西、星田山手地区の人たちが、傍示川緑道沿いで

心がけよう日々の生活
考えよう健康

長宝寺小の研究発表や講演も
参加して関心を高めましょう



JC 古本リサイクルバザー

- とき 11月19日(土)、20日(日) 午前10時～午後7時
- ところ ニチイ交野店1階ロビー
- 内容 約5000冊展示。文庫本50円。新書・コミックマンガ・児童書100円。単行本200円。
- ※収益金は青少年健全育成のために役立てます。
- 主催 交野青年会議所
- 問い合わせ 同会議所 ☎92・4500

交野市学校保健会研究大会

学校保健会が、健康についてみなさんとともに考えようと企画しました。
研究発表は、長宝寺小学校の養護教諭と児童たちが「体力づくりは健康づくり」をテーマに、学校あげて取り組んできたことを発表します。
講演では「豊かさ」「幸せ」「健康」……などの意味内容についても、私たち一人ひとりがもう一度よく考え、自らの手で積極的に健康増進に励むことの重要性について講演していただきます。
この研究大会に参加して、健康についての関心を高めてください。

- とき 11月16日(水) 午後1時30分～3時30分
- ところ ゆうゆうセンター4階交流ホール
- ▽研究発表
- テーマ 「明るく元気にあそべる子ども」からだをうごかすのが大好きな長小っ子
- 発表者 長宝寺小学校養護教諭・永瀧良子さん、同小保健委員会の児童
- ▽講演
- テーマ 「健康アラカルト」
- 講師 大阪府学校薬剤師会副会長・小川善雄さん
- 問い合わせ 教育委員会保健給食課 ☎92・0121 内線251

市民健康講座

こわいですよ……脳血管の病気に脳梗塞・脳出血

- とき 11月17日(木) 午後2時～3時30分
- ところ ゆうゆうセンター2階体験学習室
- 講師 交野市医師会・宝田クリニク 宝田勝憲さん
- 定員 30人(予約先着順)
- 参加費 無料
- 申し込み 健康増進課 ☎93・6405

検察審査員に選ばれたら「ご協力」

交通事故、詐欺などの被害にあったのに、検察官がその事件を裁判にかけてくれない。どうも納得できない。このような人のために、検察官のした処分が正しかったかどうかを審査する機関として「検察審査会」があります。審査員は11人で、選挙権を持つているみなさんの中

から「くじ」で選ばれることになっています。あなたもいつか審査員に選ばれることがあるかもしれません。選ばれたときには、市民の代表としての仕事にご協力をお願いします。
○問い合わせ 大阪第1、第2検察審査会事務局 (大阪地方裁判所内) ☎06・363・1281

在宅老人サービス
昼食やカラオケ

11月8日(火)、10日(木)、15日(火)、17日(木)

(木)、22日(火) 午前10時～午後3時、老人ホーム明星内、交流ホール。市内の在宅の老人(60歳以上)を送迎。映画(火曜日)や昼食、カラオケなどをサービス(喫茶は実費)。定員60人。参加費2000円(昼食代を含む)
○申し込み 電話で開催日の5日前までにホーム明星 ☎91・2029

子どもと本の
入門講座

11月18日(金)、青年の家。12月5日(月)、星の里いわふね。いずれも午前10時～正午。講師は児童文

学者・間崎ルリ子さん。参加費1回300円。保育の必要な人は3日前までに連絡を(保育費300円)。主催はかたの子ども文庫連絡会。
○問い合わせ 塩見さん ☎92・4163

議長に横田議員 副議長は竹内議員

市議会

監査委員 浅田議員の選任に同意



横田議長



竹内副議長



浅田監査委員

市議会は、10月13日（木）から27日（木）までの定例会議で、議長に横田重信議員（62）＝市民クラブ・6期目＝、副議長に竹内友之輔議員（54）＝公明党・2期目＝を選出しました。また、監査委員に浅田一介

議員（70）＝自由民主党・7期目＝が選任同意されました。横田議員は、昭和46年に初当選し、副議長、総務文教常任委員会委員長、民生消防常任委員会委員長、監査委員などを歴任されています。竹内議員は、昭和62年に初

当選し、総務文教常任委員会副委員長、監査委員、交通・公害対策特別委員会委員長などを歴任されています。浅田議員は、昭和26年に初当選、議長、副議長、監査委員、交通・公害対策特別委員会委員

政府管掌健保

被保険者証が更新されます

政府管掌健康保険に加入されている人の保険証が更新されます。このため現在お使いになっている保険証（もえぎ色）は平成7年4月1日以降は無効になります。

○更新時期 平成7年1月1日～3月31日

○更新手続き 社会保険事務所 所から事業主へ文書で通知されます

※平成6年10月1日以降の新規取得者には新証（レモン色）が交付されますので、更新の必要はありません。

○問い合わせ 枚方社会保険事務所（☎46・5011）

地域総合防災訓練

11月12日（土）
午前9時～11時30分
第4中学校グラウンド

大型で非常に強い台風が接近し、大雨洪水警報が発令されるなか、市内で災害が発生したという想定で、負傷者の救助や初期消火、災害復旧などの防災訓練が行われます。

ぜひ、ご見学ください。

○とき 11月12日（土）午前9時～11時30分

○ところ 4中グラウンド

○問い合わせ 土木総務課（☎92・0121 内線201）

手作りの木版 年賀状作ろう

○とき 11月15日（火）
午前9時30分～正午

○ところ 青年の家

○対象 市内在住在勤者

○定員 30人

○参加費 500円（版木、トレーシング紙、カーボン紙など）

○持ち物 木彫刀、カッターナイフ、鉛筆（2H）、はがき

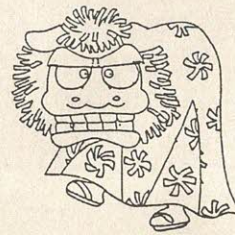

○講師 小田又治郎さん

○主催 市体育文化協会

○申し込み 11月14日（月）までに参加費を添えて協会事務局（青年の案内 ☎92・7721）

野鳥と木の实教室

○とき 11月12日（土）
午前9時30分～午後2時

○集合 機物神社

○対象 小、中、高校生と保護者

○講師 交野野鳥の会・渡辺晋一郎さん

○持ち物 弁当、筆記具、あれば図鑑、双眼鏡

○問い合わせ ふれあいセンター（☎93・6520）

老人のお手伝いーボランティア募集

社会福祉協議会内ボランティアセンターは、市内の老人ホームで食事や入浴の世話などのお手伝いをしてくださる人を募集しています。

○とき 火、水、木、金 曜日に各2人

○内容 午前11時～午後00 内線613

○問い合わせ ボランティアセンター（☎93・6400 内線613）



安定した老後へ

国民年金基金

自営業者のみなさんの国民年金（老齢基礎年金）は、ご夫婦で12万円程度です。サラリーマンの年金（月額20～25万円程度）に比べて少ないですね。

自営業のみなさん加入しませんか

そこで自営業者のみなさんには、新たに国民年金基金に加入することによって年金を上積みすることができますようにしています。国民年金と国民年金基金のセットで、サラリーマン並みの年金を確保し、安定した老後を実現しましょう。

○優遇措置 受け取る年金には「公的年金等控除」が適用され、掛け金も全額「社会保険料控除」の対象となります。

○掛け金の調整 加入後、事業状況に応じて加入口数を増減できます。万一、掛け金を納められなくなっても、納めた分は必ず年金として支給されます。

○問い合わせ 大阪府国民年金基金（☎06・775・5775）

Snap Shot

スナップ



▶集めた空き缶2300個

ボーイスカウト交野2団のメンバー46人が、スカウトデーの9月15日(祝)、星田山手・傍示川沿いから星田西地区まで、空き缶拾いをしました。

用意した1000枚のごみ袋はすぐにいっぱい。空き缶は2300個もありました。団の指導者は「こういう活動を通じて、自然を大切にしていく習慣がいたらいいですね」と話されていました。



◀日ごろの訓練で見事な放水

9月27日(火)、星の里いわふね第2駐車場で市自衛消防隊連合会の第6回屋外消火栓操法大会が開かれました。

2本のホースを延長して標的を落とすまでの時間と規律動作を競いました。8社の自衛消防隊が参加、松下精工電機(倉治3-4-3)が優勝しました。

▶ミュージカルや合唱に拍手

9月17日(土)、2中で生徒会主催の文化系クラブの発表会が行われました。体育館では合唱部の女声コーラス「マイウエイ」やミュージカル「青い鳥」に拍手が起こりました。

各教室では静物画のデッサンや油絵、ぬいぐるみなどの作品が展示され、アニメ部のセル画も人気を集めていました。



◀河内磐船駅北土地区画整理組合の設立総会

9月24日(土)、市役所別館で「河内磐船駅北土地区画整理組合」の設立総会が開かれ、役員や事業計画などが決められました。

同組合は、将来、市の中心市街地として発展する可能性が高いJR河内磐船駅北地区を整備して、計画的なまちづくりをするために地権者が集まって結成されました。6年度中に現地事務所が設置され、事業が進められます。



▶長寿おめでとうございます

9月26日(月)と28日(水)の2日間、北田市長が、市内にお住まいの90歳以上のお年寄り31人を訪問しました。

市内には90歳以上の人が1331人いらっしゃいます。

26日に訪れた「きんもくせい」特別養護老人ホームでは、池田篤二郎さん(92)、重實菊野さん(91)、若山カタさん(94)、西原トナ七さん(91)の4人がお祝いを受けました。



◀人工呼吸できますか

9月19日(月)、市医師会による人工呼吸法の講義と実技講習が、ゆうゆうセンターで開かれました。

水の事故や交通事故など、いざというときにあわてずに応急処置ができるようにと、30人が参加しました。

消防本部は、10人前後のグループでの申し込みを受け付けています。

○同本部救急係(☎92・0011)

おじいちゃん、おばあちゃんと遊ぼう▶

9月21日(水)、市立あさひ幼稚園(西向典子園長・94人)は、近くのおじいちゃん、おばあちゃんを招き、園児たちとあやとり、けん玉、お手玉などを楽しんでもらいました。

みなさん、孫のような子どもたちと懐かしい遊びをして楽しそうでした。園児たちは、最後に牛乳パックで作った小物入れを贈りました。



◀交野の町を美しくする運動

9月25日(日)、交野市地区婦人団体連絡協議会(蔦田純子会長)主催の「交野の町を美しくする運動」が行われました。

子ども会やボーイスカウト、PTAのみなさんらも賛同して参加し、総勢は853人。清掃地域は森や向井田、星田など10地区におよび、空き缶、空き瓶など、ごみ袋にして計409袋を収集しました。

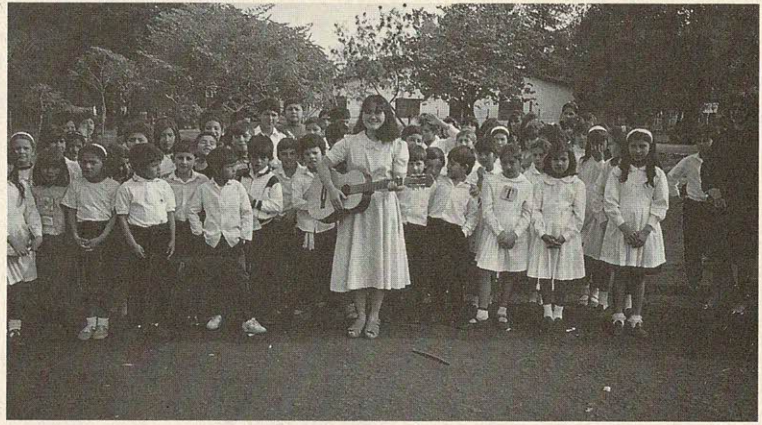

青年海外協力隊員の丸田さんが近況報告

パラグアイで音楽教師

「歌える子どもがふえてきました」

私の生徒と、とてもよい雰囲気を作りながら授業する先生(右)。この日は自分で作ったワンピース(唯一のオシャレ着)を着て、きちっとしています。普段はTシャツ、Gパンなどで活動しています。

青年海外協力隊員としてパラグアイで子どもたちに音楽を教えている丸田恵都子さん(青山2-6-23)から市に近況報告が届きました。

こちらは冬ですが日本同様に異常気象で暖かく雨不足。連日強風で赤土のほこりが舞っています。任期(2年)は残り7か月ほどになりましたが、友達も増え、交流も深まり、授業も自分のペースで行えるようになりました。

ドレミファを音程付きで歌える子が少しずつ育ってきました。5、6年生には国歌を教えています。リズム感、音感が体に植えつけられていないため、歌詞を読んでいるだけの子どもが多いのが現状です。こちらの暦を紹介したいと思います。

7月30日「友情の日。お世話になってる人や仲のよい友達とパーティーを開いたり、プレゼントを交換したりします。子どもたちには段ボ

ールで作ったごみ箱を贈りました(ごみをごみ箱に入れる習慣をつけようと努力中)

8月16日「こどもの日。ユニセフから支給されたスキムミルクを使ってココアを作り、学校でおしゃべりしたり、サッカーをしたり。

民族衣装を着てダンス

8月22日「民族音楽の日。民族衣装を着てダンスをします。私も一緒に踊りました。このほか、何だかんだと珍しい記念日があります。

物価は上昇中です。昨年末まで、日本までの郵便料金は590GS(グアラニ)1190GS(グアラニ)1400GSです。缶ビール、コーラー飲料100GS、ダイコン、ハクサイ2000GS、シャンプー500GS、肉14500GS、Tシャツ1万GSです。

私の生活はこんな感じですが、自分の持っているものを子どもたちに伝えられるように、残りの任期を頑張りたいと思っています。

募集

ボーイスカウト入隊説明会

11月6日(日)午後1時〜4時、青年の家。対象は幼稚園年長組から小学3年生。ボ

ボーイスカウト北大阪地区(枚方、交野市)はスカウト、指導者合わせて1416人(うち交野市246人)。問い合わせは水戸守さん(☎57・3734)

交野市詩吟研究会

毎週日曜日午前9時30分〜正午、午後1時〜4時30分、青年の家。毎週木曜日午後6時〜9時30分、武道館。毎週土曜日午前9時30分〜正午、星田西体育施設。毎週日曜日

午前9時〜11時、星田山手集会所。毎週金曜日午後8時〜10時、藤が尾集会所。発声の基礎、作詩の勉強、和歌の吟詠の指導など。初心者歓迎。指導は中野翠麗さん。入会金2500円。月会費1000円。問い合わせは酒井さん(☎91・6718)

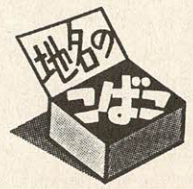

じんのつぼ 神宮寺

神の姿となって現れるとする「本地垂迹説」が盛んとなり、その一つの現象としてつくられたものです。

交野山の麓に神宮寺の集落があります。この付近は、まだ交野において牧歌的な雰囲気を残しています。近年「神宮寺ぶどう」で少しは名を知られるようになり、夏から秋にかけて「ぶどう狩り」を楽しむ人々が

神仏融合がはかられた地

多く訪れるようになって、観光農園的な地区に発展してきています。

神宮寺は、奈良時代から平安時代にかけて神社の祭祀を仏式で行うことや仏教信仰と神祇信仰との融合調和を唱える神仏習合説、また仏や菩薩が日本では仮の

建したと伝えていきます。このように開元寺と機物神社との関係から神宮寺が建てられ、神社信仰と仏教信仰の融合がはかられたと考えられ、その名前が地区の名となっておりと思われ

(中 光司さん 郡津4)



観光農園で、ぶどう狩りを楽しむ

催し

チャリティーダンス

11月6日(日) 午後5時30分～9時30分、市役所別館。参加費500円。余剰金は善意銀行に預託。主催は交野シアルダンス友の会。問い合わせは宇津宮さん(☎91・7217)、中西さん(☎92・

2390)

ヨガでストレス解消

11月20日(日) 午後2時～4時、青年の家。ヨガ心身改造研究所長・珠数泰夫さんの講演とアシスタントによる実技指導。定員は親子50組程度。主催は交野郵便局。申し込み

ちいさなコンサート

10月30日(日) 午後1時30分～3時30分、星田会館。第9回のコンサートで、三枝成章編曲による日本のうた。賛助出演増田幸子さん。定員240人。主催はみどりの風星田コーラス。問い合わせは西河さん(☎92・6600)

は電話で同郵便局保険課(☎93・3295)

「妙見秋色」の集い

11月12日(土)、午前10時～午後3時、星田妙見宮境内(雨天中止)。琴の演奏と野だてを楽しみながら色づく交野の秋を散策する。参加費はお茶券300円(当日受け付け)。主催は交野自然を楽しむ会。問い合わせは関本さん(☎92・4033)

ハイキング

名刹と石仏めぐり

11月12日(土) 午前8時30分、河内磐船駅集合。近鉄奈良駅から浄瑠璃寺・岩船寺・石仏めぐり。家族向き。参加費200円。主催は交野ちよつと行く会。問い合わせは成田さん(☎91・4013)

寄贈



点訳を続けているボランティアグループ「虹の会」に日本船舶振興会から点訳プリンター1台、電気通信普及財団からパソコン1台を寄贈していただきました。

11月の相談室(無料)

弁護士、人権擁護委員ら専門家が担当します。お気軽に、ご相談ください。

- 法律相談** 4日(金)、10日、17日、24日(木) 13時～16時、市役所別館。定員6人。当日9時30分から電話で予約してください。(☎92・0121 内線281)
- 夜間法律相談** 24日(木) 18時～21時、市役所別館。定員6人。予約をしてください
- 行政相談** 12日(土) 森区民ホール 25日(金) 市役所別館
- 登記相談** いずれも13時～16時 9日(水) 13時～15時、市役所別館
- 土地建物相談** 22日(火) 13時～16時、市役所別館
- 税の相談** 16日(水) 13時～16時、市役所別館
- 警察相談** 8日(火) 13時～16時、市役所別館
- 以上、問い合わせは行政課
- 人権相談** 17日(木) 13時～16時、星田出張所
- 交通事故相談** 第2火曜日 10時～15時、市役所別館
- 消費者相談** 毎週月・水・金曜日 10時～正午と13時～16時、市役所
- 障害者福祉相談** 毎月第1、第3水曜日 13時～16時、ゆうゆうセンター
- 母子寡婦福祉相談** 毎週月・木曜日 9時～正午、13時～17時15分、ゆうゆうセンター
- 1. 事前に連絡してください (☎93・6400)
- 心配ごと相談** 毎週水曜日 14時～16時、ゆうゆうセンター
- 結婚相談** 毎月第2、第4水曜日 13時～16時、ゆうゆうセンター
- 園芸相談** 毎月第3木曜日 13時～16時、市役所別館
- でんわ育児相談** 毎週水曜日 あまだのみや幼稚園 ☎92・1351
- 毎週木曜日 あさひ幼稚園 ☎92・0206
- 毎週金曜日 くらやま幼稚園 ☎92・8433
- いずれも13時～15時
- 児童相談** 毎週木曜日 10時～正午、ゆうゆうセンター
- 家庭児童相談** 毎週水・木曜日 10時～正午、ゆうゆうセンター
- 教育相談** 毎日(祝日を除く) 10時～16時30分、教育センター(長宝寺小学校内) ☎92・8627

いきものふれあいの里 11月の見どころ

下旬には全山紅葉

山歩きに絶好のシーズンです。晩秋の山々は、厳しい冬を迎える準備をしています。下旬になると、全山紅葉に輝きます。

植物 実を地に落としたり、生き物に食べさせたりして種子を広く散布、来春の発芽に備えます。寒がりやの北方系の木は葉を落として眠りにつき、エネルギーの消費を抑えます。中ごろまでは、まだいろいろな山野草の花が残ります。

昆虫 ほとんどのものが命を次世代に託して消えていきます。だが、成虫のままで越冬するヒメアカタテハ、テングチョウ、ルリタテハなどのチョウの仲間と出合ったら無事を祈ってください。

野鳥 バードウォッチングの季節に入ります。シベリアの方から渡ってきたツグミ、ジョウビタキ、シロハラなどに、高い山から下りてきたルリビタキ、ミヤマホオジロ、ウンなどが姿を見せるようになります。



「元気いっぱいの子に育ってね」
私市山手(母 和子)

羽場 将太です
平成4年7月31日生まれ



「健康に育ってね」
妙見坂(母 昌子)

矢野 智子です
平成5年2月28日生まれ



へ
別^{べつ}峯^{ぼう}ひらく光^{こう}通^{つう}寺^じ

私部の光通寺は、市役所の北東約100^{メートル}。山号を「長寿山」という臨済宗の禅寺です。南北朝時代の武将、赤松則村（円心）が建てたと伝えられています。

則村が亡くなって約50年後の応永9年（1402）、禅宗の高僧・別峯が寺に入り、開山となりました。後に足利將軍から寺領をもらい、朝廷の祈禱所となり、毎年境内にできたお茶を朝廷に献上したといわれています。

別峯は19歳のとき、郷里（山口県）の寺を出て各地の高僧を訪ねて識見を高めました。後に、円光国師の称号をもらっています。

光通寺にきたわけは不明ですが、82歳のときです。後村上天皇が師弟の礼をとられたほどの高僧が滞在されているというので、各地から大勢の人たちが集まりました。寺にとっては光栄なこと。開山となっていたのでしょう。滞在は数か月。そのまま帰らぬ人となりました。

寺内の寂照塔は別峯の墓です。山門の軒丸瓦には、勅願寺だったことを示す菊の紋が、秋の日に光っていました。

