

広報

かたの 2/25

平成7年

市民憲章

和

(自然と・文化と・人と)

毎月10日・25日発行

No.401 編集と発行・交野市役所市長公室

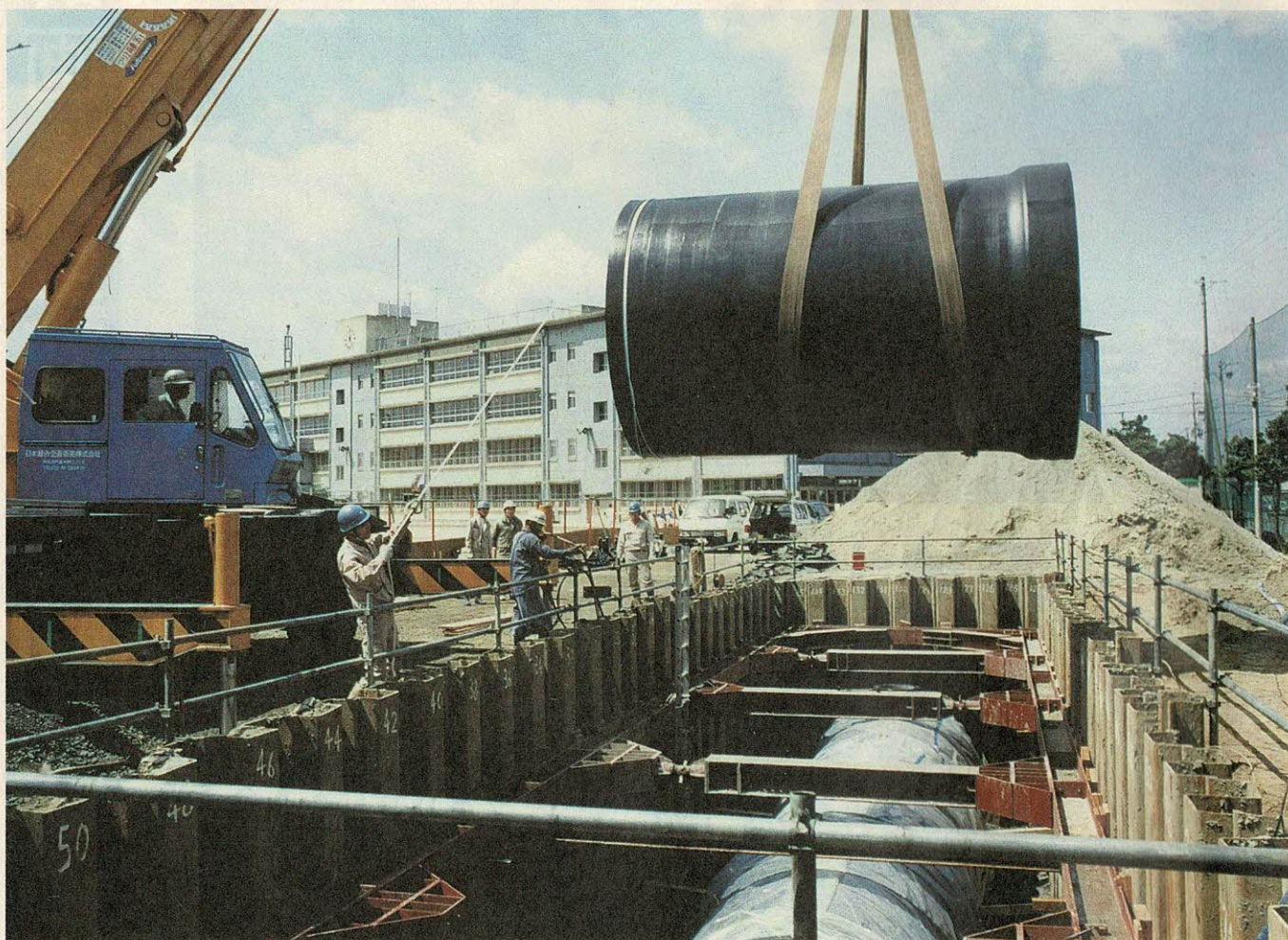

水 貯えあれば 災害時に備える

目次

- 2～3 地域防災計画を見直し
そのポイントと市民の要望を聞く
- 4～6 クーリングオフはこうして
- 7 暮らし「住民税申告など早めに」
- 8～9 市職員給与の公表
- 10～11 スナッフ
- 12～13 福祉・文化
- 14～15 みんなのひろば
- 裏面 交野郷土史かるた

防災計画を全面見直しへ 市防災会議開く

市役所前で救援物資を積み込む市職員



阪神大震災を教訓に

危機管理体制チェックを／初期消火の訓練が必要

○学校では、毎年、地震に対する避難訓練をしているが、家庭での対応ができていないのではないかと。

○学校の老朽化も心配だ。

○初期消火のため、各地区の消火栓の扱い方を覚えておくべきだ。

○プライバシー侵害と関係するが、救助や避難誘導のためには隣近所の個人情報をつかんでおかないと。

○住宅密集地では、初期消火の訓練が必要。

○老朽化した住宅には補修が必要だ。市独自で調査していただければありがたい。

①市長、助役が共に倒れても、指揮系統が、混乱しないようにしたい。

②他市に住む職員は、災害時には出勤できないことが予想される。役職にかかわらず、市内に住む職員に権限を与え、対策に取り組めるよう考えたい。

③防災無線は停電になってもバッテリーで1日ぐらい機能する。これを充実させていきたい。アマ無線局の活用を検討したい。

④避難所や集会所に災害用の備品を置きたい。

⑤避難場所となる学校に「マット」類を確保しておく。など、と説明しました。

「交野市防災会議」が、2月15日(水)、市役所3階大会議室で開かれました。府、枚方警察署のほか関西電力、大阪ガスなど公共機関から24人が参加。5000人を超える死者を出した阪神大震災(兵庫県南部地震)を教訓に、風水害に重点を置いていた従来の地域防災計画を全面的に見直すことにしました。なお、8日(水)に開かれた「防災調整連絡会議」では、市民代表から「行政の指揮系統のチェック」「指定避難場所の見直し」「災害に対する教育の必要性」など、多くの意見や要望が出されました。

市民代表の 要望を聞く 調整 会議 調会 防連

防災調整連絡会議では、北田市長が「国、府から防災計画の見直しについて指示がくると思いますが、備えあれば憂いなしです。みなさんの声を防災会議に取り入れるため、いろんな立場からのご意見をお聞かせください」と防災への強い決意を披露しました。会議には、市議会、区長会、消防団、PTA、小・中学校などの市民代表25人が参加しました。主なご意見は次のとおりです。

○避難場所の実態を広く知ってもらうように努める。

○ため池のセキを抜けば何分で下流の地区に水がくるか、つかんでおくべきだ。

○市の危機管理体制をチェックしてほしい。

○私たち母親は、地震が起きたら、なにかの下にもぐり込みなさいという教育しか受けていない。子どもに同じように教えていいのか。避難場所についても普段から話しておきたい。

「地震」「風水害」対策を分割

新防災計画のポイント

民間の協力を盛り込む

事務局がまとめた地域防災計画見直しのポイントを紹介しましょう。

計画は「総則」「災害予防計画」「風水害等応急対策計画」「地震災害応急対策計画」「災害復旧計画」の5章からできています。

現在の地域防災計画は、平成2年3月に修正されたものですが、その中の3章目「災害応急対策計画」を、風水害対策と地震対策に分割したのが見直しの特徴です。

3章「風水害」は31節、4章「地震」は27節。被害情報

報の収集伝達、要員の確保、自衛隊の派遣要請、医療救護、給水、食糧の供給、応急仮設住宅の建設など、細部にわたって対策が盛り込まれています。

阪神大震災では隣近所の人たちの協力で、倒壊家屋から多くの人が救出されました。△隣組△のチームワークが、改めて見直されたのです。

このため、地震の章には「民間団体の協力活動に関する計



多くの市民から義援金が寄せられました。市役所1階ロビーで……

画」を設けています。

行政区（赤十字奉仕団）、防犯協議会、連合婦人会、民生・児童委員の各団体に、被害状況の通報、避難誘導と避難者のお世話、救援物資の輸送と配分、炊き出し、医療活動への協力などについてお願いし、迅速な応急対策の力バリーをしておうというものです。

19か所に災害用井戸

水

一時避難で一番必要なのは飲料水、生活水です。交野は水に恵まれています。交野は1人1日3リットルが必要といわれています。2、3日分は用意しておきましょう。

市では、昭和58年から非常時の水対策に着手しています。

井戸 被災から復旧作業が行われる数日間の生活水を確保するため、災害用井戸を19か所設けています。昔から湧き水の出る場所を10、15メートルボーリングしました。手動ポンプか、エンジンポンプでくみあげられます。

防火水槽 プールやため池などで、86か所あります。地区別では、星田19、磐船14、

私部37、倉治10、郡津6です。貯水槽 耐震型の緊急用貯水槽を4中と長宝寺小学校グラウンドに埋設しています。

直径2・6メートル、長さ20メートル、容量1000リットル。1基で1日1万3000人分（1人5リットル）の飲み水を供給できます。この各地区に設ける計画です。

避難場所

みなさん、災害が発生したときに避難する場所をご存じですか。

市内には、左表のとおり小学校や公民館など指定避難場所が25か所、公園・緑地など広域避難場所が3か所あります。指定避難場所には一応、対象地区が決められています。が、近所が協力しあつ

て、近くの安全な場所に避難してください。どの道を通って避難場所に行けばよいか、2か所の避難場所に行く道順を覚えておけばよいでしょう。

義援金 3100万円

(2月17日現在)

義援金

市民のみなさまから寄せられた義援金は、2月17日現在、3100万円にのぼっています。これまでに3回（総額2000万円）を日本赤十字社に振り込みました。また兵庫県五色町に200万円、豊中など府下の4市に250万円を贈りました。

訓練は、午前9時55分に震度7の地震が交野市を襲い、家屋の倒壊や火災が発生したと想定しています。会場では、消防による放水・救助訓練や初期消火訓練、起震車での地震体験などが計画されています。市は、今後も各地区のみなさんのご協力で、順次に同様の訓練を行っていく予定です。

各地区ごとに防災訓練 ます郡津地区で

3月5日（日）午前10時から11時30分まで、郡津小学校グラウンドで、市や消防本部、消防団、市民らが参加する郡津地区防災訓練が行われます。

どこでも、お近くの所へ避難してください

指定避難場所

交野会館	松塚
郡津小学校	郡津1・4丁目
郡津公民館	郡津2・3・5丁目
長宝寺小学校	私部3・4丁目、梅が枝
第2中学校	幾野1～6丁目
倉治小学校	倉治1～5・9丁目、東倉治1～5丁目、神宮寺1～2丁目
倉治公民館	倉治6～8丁目
青年の家・武道館	私部2丁目、私部南1丁目、私部西1～5丁目
交野小学校	私部5～8丁目、青山1～5丁目
私部会館	私部1丁目、大字私部
第1中学校	私部南2～4丁目、向井田1～3丁目
岩船小学校	寺1～4丁目、寺南野、森北1～2丁目
森区民ホール	森南1～3丁目、私市1丁目、大字傍示
私市会館	私市3～6丁目
私市小学校	私市山手1～5丁目、私市7～9丁目、大字私市
第4中学校	天野が原町1～5丁目、私市2丁目
星田小学校	星田1～3・5丁目
旭小学校	星田4・6丁目
星田西体育施設	星田西1～5丁目
第3中学校	星田7丁目、星田山手1～5丁目、大字星田
星田会館	星田8丁目、南星台1～5丁目
藤が尾小学校・藤が尾会館	星田北1～9丁目、藤が尾1～6丁目
妙見坂小学校	星田9丁目、妙見坂1～7丁目、妙見東1～5丁目

広域避難場所

倉治公園 私部公園 天野川緑地

こうしてクーリングオフします

悪質訪問販売で 契約をした時は

昨年4月から消費生活相談
日が従来に比べて倍増され、
週3日となり、相談件数も倍
になりました。
その中でも相変わらず、訪
問販売に代表される無店舗販
売での解約に関する相談が、

3割を占めました。
訪問販売法では契約日から
8日間以内ならクーリングオ
フが適用され、無条件で解約
できます。最近、このことを
ご存じの人は、随分多くなっ
てきました。

しかし、いざ、そのクーリン
グオフをしようとしたとき、
どうすればいいのか、「書面
で」とあるけれど、書面って
何に、どう書けばいいのか分
からないという相談がかな

りありました。
市役所の相談コーナーまで
来られた人には詳しくその方
法を説明していますが、仕事
の都合や身体の具合などで、
どうしても相談日に来庁でき
ない人もたくさんいらっしや
ると思います。
今回は、その方法を具体例
をあげて説明します。

具 体 例

口座から引き落としさせてい
ただけです」
2時間ほど、このような説
明を受け、月々3500円な
らいいかと思ひ、花子さんは
頭金50000円を払い、ショ
ッピングローンの契約に署名
押印しました。
夜、夫が帰って来て話をす
ると「キャンペーン中で、きよ
うが最後なんて君はだまされ
たんだ。月々3500円とい
つても5年のローンなら21万
円になる。それにローンの手



ディスポージャー

だまされて ローン契約

交野花子さんは、10日前に
交野市のマンションに引っ越
して来たばかりです。荷物整
理に追われていた1月15日
に、ABC株式会社の田中太
郎という人が訪ねてきまし
た。

「5日前からこのマンスヨ
ンにディスポージャーのキャン
ペーンに回っています。今後、
ごみの有料化が各自自治体で導
入されはじめますし、この生
ごみ粉碎機は、ごみの減量化
に役立ち、衛生的です」

「今回はキャンペーン中で
すので、設置工事代の2万5
000円を無料で即日取り付
けさせていただけます。花子
さんは家におられて本当にラ
ッキーです。このキャンペー
ンは、きょうまでなのですよ。
代金は月々3500円を銀行



数料が6万5000円も含ま
れているんだよ。解約しな
さい」といわれました。

よく考えてみると、なるほ
どそうだと思ひ、翌日、ABC
会社の田中氏に電話をして
解約したいと言うと「もう使
用されているので解約できま
せん」と断られ、花子さんは
もんもんとしながら1週間が
過ぎました。



こんな手口に用心しましょう！

解約できます ディスポーザー

8日以内に書面通知を



使用していても大丈夫

Q 花子さんは解約できますか。
A クーリングオフは発信主義なので、8日目のきょう中に書面で解約を通知すればできます。

Q 使用していても大丈夫ですか。
A ディスポーザーは消耗品ではないので、使っているクーリングオフ期間内なら大丈夫です。書面とは、何に、どのように書けばよいのですか。
Q 便せんやはがきでもコピーをしておけばよいのですが、できれば内容証明郵便で通知するのが安心です。内容証明書用紙は文房具店に売っています。その用紙にカーボン用紙を2枚はさみ、3枚複写になるようにしてボールペンで書きます。

Q 書き方を詳しく教えてください。

図1

⑩	⑨	⑧	⑦	⑥	⑤	④	③	②	①
平成七年一月二十二日	下さい。	した金五千円は、直ちに現金書留にてご送金	つきましたは、当該契約に際して支払い	の購入契約を解除します。	田中太郎氏と締結しましたリースポーター	平成七年一月十五日に、貴社のセールスマン	代表取締役様	ABC株式会社	契約解除通知
								交野市私部一丁目一番一	
								交野	
								花子	
								花子印	
								番地	

図2

住所	〒	〇〇〇	-	〇〇	〇〇
株式会社御中					
住所					
契約者名					
電話番号					
申込日	平成〇年〇月〇日				
販売店名					
販売店住所					
電話番号					
商品・役務の名					
右記日付の契約は解除します。					
平成〇年〇月〇日					

- A** ださい。
Q ①まず契約解除通知と書く。
A ②花子さんの住所を書く。
Q ※数字は漢数字で、1文字1マスに。
A ③花子さんの氏名の下に印鑑を押す。
Q ④販売業者の住所を書く。
A ⑤販売業者名。
Q ※(株)や(有)と書かず、株式会社・有限会社と漢字で書く。
A ⑥必ず販売業者の代表者あてにする。
Q ※セールスマンあてはだめ。
A ⑦契約日、セールスマン担当、商品名を記入し、解約の意思を示す。
Q ⑧契約時に頭金を支払った場合には、その返金の方法を示し求める。
A ※支払っていない場合は、

この部分を削除する。
Q ⑨商品を引き取ってもらよう求める。
A ※勝手に商品を送り返すのはトラブルの元。契約をしても商品がまだ届いていない場合は、この部分も削除。
Q ⑩書面を書いた日付を書き、その日付のうちに送り。
A ※はがきは表裏コピーしておきます。

Q 書いたら、近くの郵便局へ行けばいいのですか。
A まだ次のことが必要です。
 ☆封筒に販売会社の住所、代表者の表書きをします。
 ☆花子さんの場合、ローン契約をしているので、ローン会社にもはがきで契約解除通知を出します。
 ※はがきは表裏コピーしておきます。



内容証明郵便で送れば 安心

クーリングオフ簡易チェックリスト

「解約したい」とき、次のどれに当てはまるか、チェックしましょう！

1. 契約(申し込み)した場所はどこか？

- ①消費者の住居
- ②職場
- ③喫茶店
- ④街頭・路上
- ⑤展示会場(1日で移動するもの)
- ⑥営業所などであっても、そこへ業者に連れ込まれた
- ⑦目的を告げられずに電話などで営業所などへ呼び出されて行った
営業所など=店舗、営業所、代理店、露店、屋台、展示会場

2. 何を買う契約をしたのか

訪問販売法の適用される

- ⑧指定商品 ⑨指定権利 ⑩指定役務
- ↑当コーナーまでお問い合わせください

3. 契約書を受け取ったか？

契約書を受け取ってから何日目か？

- ⑪契約書(申込書)を受け取ってから8日以内であること
- ⑫契約書を受け取っていないければ8日を過ぎていてもよい

1・2・3に当てはまれば
クーリングオフできる

当てはまっても、下表のような例外もあるので、チェックしてみる

1・2・3に当てはまっても、下記の場合は、クーリングオフできない

- ⑬消耗品(健康食品、コンドーム、化粧品、洗剤など)を使用、消費してしまった
- ⑭商品などを受け取り代金全額を支払った場合で、その金額が3000円未満である
- ⑮営業用の商品・役務の契約である
- ⑯消費者の方から業者を自宅に呼んで契約した

訪問販売法のクーリングオフ制度は、どのような場合でも使える制度ではありません。一定条件に該当する場合に使うことができます。このチェックリストは、その基本的に必要な条件を示したものです。



ローン会社へも 契約解除通知を

ご注意！クーリングオフできない商品も

A 集配業務を行っている郵
Q 3枚複写の内容証明書用紙・表書きした封筒・ローン会社あてのはがき・内容証明書用紙に押印した印鑑(訂正時に必要です)近くの郵便局でいいのですか。

A 郵便局に持参するものは、3枚複写の内容証明書用紙・表書きした封筒・ローン会社あてのはがき・内容証明書用紙に押印した印鑑(訂正時に必要です)近くの郵便局でいいのですか。
Q 郵便局へ行ってすることは、なんですか。郵便窓口で3枚複写の用紙の内容を証明してもらいます。
A 3枚のうち1枚は郵便局が保管するので2枚返し

A てもらい、そのうち1枚を表書きした封筒に入れて送ります。内容証明であれば書留郵便になりませんが、念のため配達証明を付けると、なお、よいでしょう。
Q ローン会社へのはがきは簡易書留で送ります。残った内容証明書用紙は、はがきのコピーなどと一緒大切に保管します。通知を出す日が、土曜や日曜ならどうなるのでしょうか。また料金はいくらかでしょう。
A 内容証明受付時間や料金は右下表の通りです。花子さんの場合、こうして解約できても、デイスポーターを取り除いてもらう費用がいりますか。クーリングオフによる解約は無条件解約です。費用もいりませんし、既払い金も返金請求できます。

[内容証明受付時間]	[料金]	
平日(月・火・水・木・金)	内容証明料	420円
午前9時～午後7時	書留料	420円
土曜日	通常郵便料	80円
午前8時～午後5時	合計	920円
*速達内容証明のみ	*配達証明料	300円
日曜・祝日	*速達料	270円
午前9時～午後12時半	*簡易書留料	350円
*速達内容証明のみ		

Q 注1のように消耗品は、使用していたら、クーリングオフ解約はできないのでしょうか。
A 使用しても残っている分は解約できます。
Q 花子さんの場合は解約できることが分かりました。が、他の場合はどうでしょうか。
A 上段のクーリングオフ簡易チェックリストを参考にしてください。
Q このほか、分からない場合は、月・水・金曜の午前10時から午後4時まで、消費生活相談コーナーで、ご相談ください。
○問い合わせ 環境生活課内消費生活相談(☎92・0121 内線190)

住民税と所得税還付

申告は早めに
すませましょう

- 3月15日(水)まで市で受け付けています。期限間近になると大変混雑しますので、早めにすませてください。
- ところ 市役所別館2階第1会議室
- 申告に必要なもの
- ①源泉徴収票や所得の分かる書類
 - ②事業所得や不動産所得の必要経費の明細書
 - ③受けようとする控除の証明書や領収書
 - ④印鑑
- 所得税の還付を受ける場合、銀行預金の口座番号が必要です
- ※休みの日の所得税の申告書

住民票

区分	改正前	改正後
区	長男、二女等	長男、二女等
分	長男、二女等	長男、二女等
特別養子	長男、二女等	長男、二女等
養子	養子	養子
非嫡出子(世帯主である父に認知されている場合)	子	子
妻の連れ子(世帯主が夫である場合)	妻の長男、二女等	妻の長男、二女等
		妻の子

「世帯主との続柄」改正します

○改正の内容
住民基本台帳事務処理要領により、世帯主の嫡出子、養子等について、続柄の記載の区別なく、一律に「子」として記載します。

住民票については、実施日より統一した続柄で発行します(例Ⅱ右表のとおり)

○改正の実施日 3月1日

○問い合わせ 市民課(☎92・0121 内線161)

6ちびっこ広場にブランコなどの遊具



自治宝くじ助成金

などの提出には、枚方税務署の時間外收受ポストまたは郵送をご利用ください。

○問い合わせ 税務課市民係(☎92・0121 内線504)か、枚方税務署(☎44・9521)



平成6年度に自治総合センターから宝くじの助成金を受け、機物神社、桜園、桜道、スベリ台などの遊具を設置し、神宮寺など倉治文化ゾーン内

国の教育ローン 年金教育資金貸し付け

- 返済期間 8年以内(据え置きは最長4年)
- 利率 年4.9%(7年2月1日現在)
- 問い合わせ 関西年金福祉協会(☎06・223・1831)
- 融資額 100万円以内(国年50万円)
- 年金積立金を原資とした貸付制度です。厚生・国民年金保険に10年以上加入している人なら利用できます。国民金融公庫の一般教育ローンと併用できます。
- 返却期間 8年以内(据え置きは最長4年)
- 利率 年4.9%(7年2月1日現在)
- 問い合わせ 関西年金福祉協会(☎06・223・1831)

交野市障害児(者)親の会

いわふね作業所の指導員を募集

- 障害を持った人たちに対して、作業や生活訓練などの指導に意欲のある人を求めています。
- 資格 45歳まで。健康で市内在住の人
 - 募集人員 非常勤指導員 2人(週4日)
 - 勤務場所 私市2丁目14番14号
 - 勤務開始 4月1日
 - 仕事内容 知的障害者の作業や生活訓練の指導
 - 勤務時間 ①午前9時～午後4時②1人午後1時～1人午後9時
 - 賃金 時給700円
 - 休日 土曜日、日曜日、祝日、年末年始、夏季休暇
 - 締め切り 3月3日(金)
 - 問い合わせ いわふね作業所(☎93・8604)、夜間は大植さん(☎91・6621)

雇用促進事業団

- 財形教育融資をします
- 雇用促進事業団では、財形貯蓄をしている勤労者に対して、本人または子どもが高校、短大、大学や専門学校などに進学する際に必要な資金の公的融資を行っています。
- 国民金融公庫などが融資する教育資金などの併用も可能です。
 - 融資限度額 450万円
 - 問い合わせ 大阪雇用促進センター(☎06・264・2363)

市民のより広い
理解を願って…

市職員給与の公表

一般行政職は平均33万9036円です

職員給与の状況 (普通〈一般〉会計6年度予算)

(単位：千円)

職員数 (A)	給 与 費				1人当たり 給与費 (B/A) (C)	1人当たり 税等平 均控除額 (D)	1人当たり 支給額 (C-D)
	給 料	職員手当	期末 手当	計 (B)			
590人	2,374,490	735,463	1,291,960	4,401,913	7,461	1,289	6,172

- (注) 1. 地方公営企業法適用の上水道事業の企業会計および国民健康保険、下水道事業、交通傷害補償、老人保健の特別会計分を除きます。
2. 職員手当には、退職手当を含みません。
3. 給与費は、当初予算額です。

人件費の状況 (5年度決算)

(単位：千円)

住民基本台帳 人 口	歳 出 額 (A)		実質収支	人 件 費 (B)	人件費率 (B/A)
6年3月31日 68,969人	一般会計	21,272,494	66,407	4,950,064	16.6%
	国民健康保険 特別会計	2,822,143	△ 9,794		
	下水道事業 特別会計	2,510,739	△ 268,962		
	交通傷害補償 特別会計	7,411	503		
	老人保健 特別会計	3,199,017	10,170		
	合 計	29,811,804	△ 201,676		

- (注) 1. 地方公営企業法適用の上水道事業を除きます。
2. 人件費には、市三役・議員および各種行政委員等の非常勤特別職の給料、報酬を含みます。

職員の平均給料月額、平均給与月額及び平均年齢の状況

区 分	一 般 行 政 職		
	平 均 給 料 月 額	平 均 給 与 月 額	平 均 年 齢
平成5年 4月1日現在	340,644円	415,637円	41.1歳
平成6年 4月1日現在	339,036円	415,316円	40.1歳

(注) 一般行政職には、技能労務、消防、税務、幼稚園等を含みません。

職員(一般行政職)の経験年数別、学歴別平均給料月額の状況

(6年4月1日現在 単位：円)

区 分	経 験 年 数		
	10 年	15 年	20 年
大 学 卒	276,600	327,100	372,075
高 校 卒	254,800	289,975	323,867

(注) 経験年数とは、単なる勤務年数ではなく卒業後直ちに採用され引き続き勤務している場合は、採用後の年数をいうが、それ以外の場合は、一定の率を乗じた前歴期間を加えた年数をいいます。

交野市職員の給与について市民のみならずにより広く、その内容を理解していただくため、次の通り公表します。
平成6年4月1日現在の一般行政職の平均給料月額は、平均年齢の低下により、平成5年に比べて若干下回り、33万9036円となっています。また、平成5年度決算における各会計(上水道事業を除く)の歳出総額のうち人件費は49億5006万4000円で、歳出総額に占める割合は、16.6%となっています。なお、ここに記載する給与などは、すべて税や各種保険料を引く前の額で、いわゆる手取り額ではありません。
○問い合わせ 人事課(☎920121 内線270)

歳出総額のうち
人件費の割合は16.6%



職員(一般行政職)の初任給の状況 (6年4月1日現在 単位:円)

区分	本市		府下民間事業所
	初任給	採用2年経過日給料額	初任給
大学卒	185,100	201,600	189,101
短大卒	171,500	185,100	158,959
高校卒	155,600	171,500	152,906

(注) 府下民間事業所とは、大阪府下476事業所を対象に大阪府人事委員会が調査した数値です。

職員手当の状況 (5年度支給額)

区分	内容	支給月額	
扶養手当	配偶者	16,000円	
	配偶者以外の扶養親族(2人まで)	1人 5,500円	
	扶養親族(3人目以上)	1人 2,000円	
	配偶者のいない職員の扶養親族(1人目のみ)	11,000円	
住居手当	借家(最高支給限度額)	28,000円	
	持ち家・世帯主	13,000円	
	上記以外	11,000円	
通勤手当	交通機関利用者	全額	
	交通用具利用者等	片道2km未満	300円
		〃	交通用具 2,000円
		片道2km～5km	2,000円
		片道5km～10km	4,100円
		片道10km～15km	6,500円
		片道15km～20km	8,900円
		片道20km～25km	11,300円
		片道25km～30km	13,700円
		片道30km～35km	16,100円
		片道35km～40km	18,500円
		片道40km以上	20,900円

退職手当の状況

区分	支給割合			
	自己都合	定年	勸奨	
退職手当支給率(月分)	勤続20年	23.5	30.8	34.65
	〃 25年	37.0	44.55	44.55
	〃 35年	53.25	62.7	62.7
	最高限度額	60.0	62.7	62.7
	その他の加算措置	定年前早期退職特例措置(4%～10%加算)		
特別昇給	1号～5号(55歳～58歳の勸奨退職者に限る)			
1人当たり平均支給額	自己都合	6,257千円	定年	18,900千円

(注) 退職手当の1人当たり平均支給額は、5年度に退職した職員に支給された平均額です。

特別職の報酬等の状況

区分	給料および報酬月額	期末(勤勉)手当
市長	890,000円	5年度支給割合(月分) 6月期 2.31
助役	780,000円	12月期 2.7
収入役	680,000円	3月期 0.55
議長	600,000円	計 5.56
副議長	550,000円	5年度支給割合(月分) 6月期 2.32
議員	520,000円	12月期 2.7
		3月期 0.55
		計 5.57

(9)

一般行政職の級別職員数の状況 (6年4月1日現在)

区分	5級	4級	3級	2級	1級	計(平均)
標準的な職務内容	部長 次長	課長 課長代理	係長・係長相当の知識経験を有するもの	一般	一般	—
平均給料月額(円)	459,710	414,432	359,341	212,675	182,260	339,036
平均年齢(歳)	49歳11月	47歳8月	42歳3月	26歳2月	22歳4月	40歳1月
職員数(人)	29	47	198	28	48	350
構成比(%)	8.3	13.4	56.6	8.0	13.7	100

(注) 1. 本市の給与条例に基づく給料表の級区分による職員数です。
2. 標準的な職務内容とは、それぞれの級に該当する代表的な職名です。

期末・勤勉手当の状況

区分	5年度支給割合		
		期末手当	勤勉手当
期末・勤勉手当	6月期	1.74月分	0.6月分
	12月期	2.1月分	0.6月分
	3月期	0.55月分	—月分
	計	4.39月分	1.2月分
	職制上の段階、職務の級等による加算措置	理事・部長級	20%
		次長・課長級	15%
	課長代理級	10%	
	主任・主査	5%	

職員手当の状況 調整手当

支給対象地域	全地域
支給率	10%
支給対象職員数	647人
国の制度(支給率)	10%
支給対象職員1人当たり平均支給年額(5年度決算)	394,704円

時間外勤務手当

(単位:千円)

区分	4年度	5年度
支給総額	106,066	136,087
職員1人当たり支給年額	189	230

特殊勤務手当

区分	全職種
職員全体に占める手当支給職員の割合	37.9%
支給対象職員1人当たり平均支給年額(5年度決算)	59,918円
手当の種類(手当数)	21
代表的な手当の名称	支給額の多い手当 多くの職員に支給されている手当
	汚物の収集および処理手当 消防活動等従事手当 社会福祉事務従事手当 市税徴収事務従事手当 予防接種業務従事手当

大卒初任給は18万5100円

Snap Shot

スナップ



▲いらっしやいませ〜っ

1月30日(月)、ほしだ幼稚園(富田昇次園長、230人)で、園児らが手作りのお金で「お店屋さんごっこ」をしました。

色画用紙やセロハン、段ボール、トレーなどを利用して、ボウリング、輪投げなどのゲーム、カバン屋、レストラン、文房具屋のお店屋さんを出店しました。

「字、読まれへんのちゃう」と尋ねる園児や「うまくできてるネ。感心〜」とお客さん役のお母さん。

買った物を大事に持ちかえりました。



▼倉治小校庭に竪穴式住居が完成

1月10日(火)、倉治小学校(伊藤忍校長、児童559人)校庭北側にわらぶきの竪穴式住居が復元されました。

校務員の森本敏文さんが中心となって昨年3月から復元にかかり、先生や児童たちも土運びなどをしました。

モデルは枚方市の田口山遺跡の住居(弥生時代中〜後期)で、直径4尺、高さ3尺の入り母屋造り。2トングで5台分も使われた屋根の稲わらは近くの農家からもらい、丸太や竹は校長先生の山から伐採しました。住居の中には、製作工程の写真や弥生時代の土器を参考にした焼きものが展示されています。



▶お巡りさんと一緒に交通安全

1月27日(金)、ゆうゆうセンターで、市内の公私立6園の園児500人が、幼児交通安全教室に参加しました。

飛び出しの怖さをアニメ映画で見たあと、府警本部のお巡りさんが入ったぬいぐるみと一緒に舞台上がって、楽しく歩行訓練などを行いました。

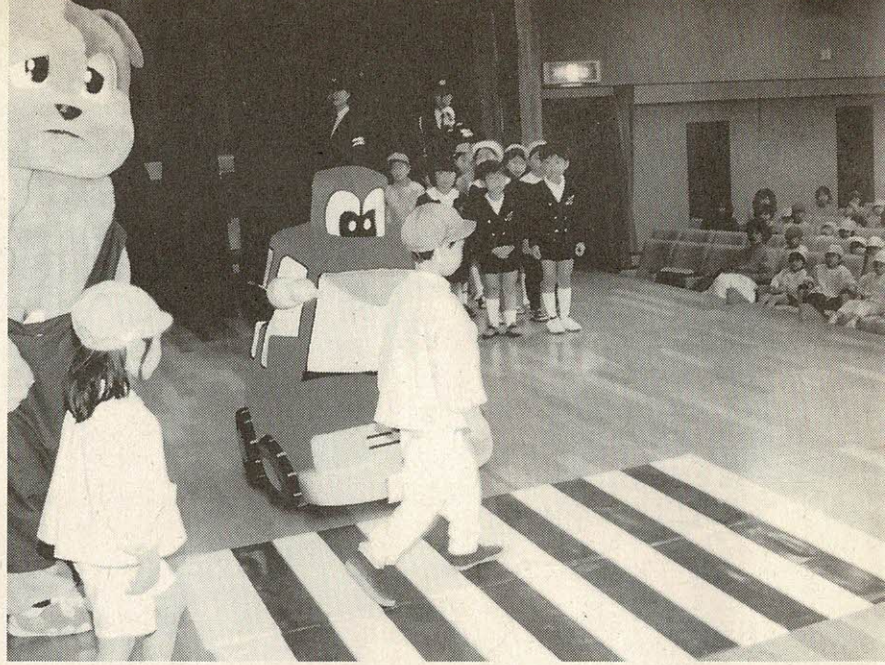

▼缶と瓶、一緒に捨てていいんですか

1月26日(木)、やわらぎ授産所入所生ら39人が、資源ごみ選別センター(星田北1)を訪ねました。

作業を見学したあと、ごみ減量化・リサイクルのビデオ広報を見ました。「瓶は割ったあとどうなるんですか」と次々に飛び出す質問に、職員は「缶と瓶は同じ袋に入れて出してください」などと一つ一つ説明をしていました。



▼活発に意見を交換しました

1月19日(木)、市役所別館で「女性と文化の集い」が開かれました。定員の30人(男性6人)が集まり、追手門学院大学教授・善積京子さんが性差別や家事の役割の変化、家族個別化について講演されました。そのあと、講師を囲んでのグループ討論では、それぞれの経験に基づいた意見が活発に交換されました。



◀平均76歳、チーズケーキに挑戦

1月11日(水)、ゆうゆうセンターの機能訓練教室(水曜日の午前クラス)に通っている生徒さん6人が、調理室で、チーズケーキ作りに挑戦しました。

参加者の年齢は合わせて458歳。おだんごやおはぎは得意でも、チーズケーキは初めて。「食べるのも生まれて初めて」という人もいらっしゃいましたが、イキイキと楽しそうでした。

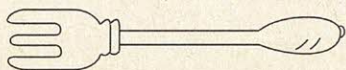

65歳以上の人 障害のある人

ホームヘルパー派遣します

掃除や食事の準備、入浴介助

市内にお住まいのおおむね65歳以上の人、身体障害者、心身障害者らの家庭にホームヘルパーを派遣し、「掃除、洗濯、通院や入浴の介助など」

ヘルパー利用料

利用者世帯の区分		1時間当たりの負担額
A	生活保護法による被保護世帯	なし
B	生計中心者が前年所得非課税世帯	なし
C	生計中心者の前年所得課税年額が、10,000円以下の世帯	250円
D	生計中心者の前年所得課税年額が、10,001円～30,000円の世帯	400円
E	生計中心者の前年所得課税年額が、30,001円～80,000円の世帯	650円
F	生計中心者の前年所得課税年額が、80,001円～140,000円の世帯	850円
G	生計中心者の前年所得課税年額が、140,001円以上の世帯	900円

※負担額は、時間内、時間外も同じです。

65歳以上の人を対象に、市と施設が協力して1年度に2回、はり・きゅう・マッサージ費の一部を助成します。事前に申請が必要です。

○申請先 老人医療証を持つて、ゆうゆうセンター内 高齢者対策課へ

○期間 3月31日(金)まで

○指定の施設所

はり・きゅう マッサージ

65歳以上の人に 費用を一部助成

- ▽新庄鍼灸院(倉治6)
 - ▽赤崎治療院(倉治8)
 - ▽大矢鍼灸院(私部西2)
 - ▽交野治療院(郡津3)
 - ▽司鍼灸院(郡津5)
 - ▽池田鍼灸院(星田3)
 - ▽本田鍼灸接骨院(私市山手3)
 - ▽山内鍼灸院(私市5)
- 問い合わせ 高齢者対策課
(☎93・6400)

助成額

種類	助成費 (1回につき)
はりまたはきゅう	2,000円
はりおよびきゅう	2,400円
マッサージ (あんま・指圧)	2,400円

- 派遣内容 事前に申請が必要で、毎週の派遣日と時間帯を決めていただくと、同じサイクルで派遣します。
- サービス内容 掃除・洗濯・食事の準備・買い物などの家事援助や通院の介助(市内に限る)・食事や入浴の介助などの身体介護を行います。
- 派遣対象 65歳以上の人、身体障害者、心身障害者らの家庭で、日常生活を営むのに支障がある

- 申し込み・問い合わせ 高齢者対策課(ゆうゆうセンター内)
(☎93・6400 内線611 田8丁目6-7)
(☎91・4974)
- ▽在宅介護支援センター(星田8丁目6-7)



- 派遣日 月曜日から土曜日まで(スボット派遣は日曜日や祝日も派遣します)
- 派遣時間帯 午前6時から午後10時まで(午前9時～午後5時は時間外派遣とします)

不安のあなたに、いい話

中高年労働者のため 定年準備講座を開催

- とき 3月16日(木)、17日(金)午後1時から
- ところ 府中央労働事務所5階ホール(京阪天満橋駅下車、エル・おさかな南館)
- 内容 講演「定年後のおとこ心・おんな心」講師は黒川内科・心身医学研究所院長・黒川順夫さん
- 定員 200人(先着順)
- 申し込み・問い合わせ 同労働事務所(☎06・946・2612)

親子そろって 道路を学ぼう

バスで体験学習

- 暮らしに必要な道路の建設現場をバスで見学し、道路の役割や大切さを親子で学んでいただきます。昼食も用意してあります。
- とき 3月28日(火) 午前9時30分～午後4時30分(小雨決行)
- コース 北河内府民センター―津田区画整理事業―昼食―石津立体交差事業―大日共同溝
- 対象 北河内地域在住の小学生の親子50人
- 申し込み はがきに親子の住所、氏名、年齢、電話番号を書いて、3月10日(金)までに〒540大阪府中央区大手前2丁目 大阪府土木部道路課維持係 問い合わせ 同維持係(☎06・941・035 内線2926)

炭焼きさんを してみませんか

3月11日
9時30分

○とき 3月11日(土) 午
前9時30分〜約1
週間

○ところ 星の里いわふね炭
窯

○対 象 交野市民

焼き窯
○作業予定
▽窯に原木を立てる
3月11日(土) 午前9時30
分から
▽口だき〜窯止め
約12時間燃やし続けます
▽炭の出来上がり
※炭焼きさんになった人には
「手作りの炭1キロ」を記念
に差し上げます。

○主 催 市体育文化協会
○申し込み 当日会場
○問い合わせ 星の里いわふ
ね(☎93・3131)

○服装 汚れてもいい服装
で、軍手・タオル
なども持参
久保繁さん、益丸
満さん

星の里いわふね炭焼き窯

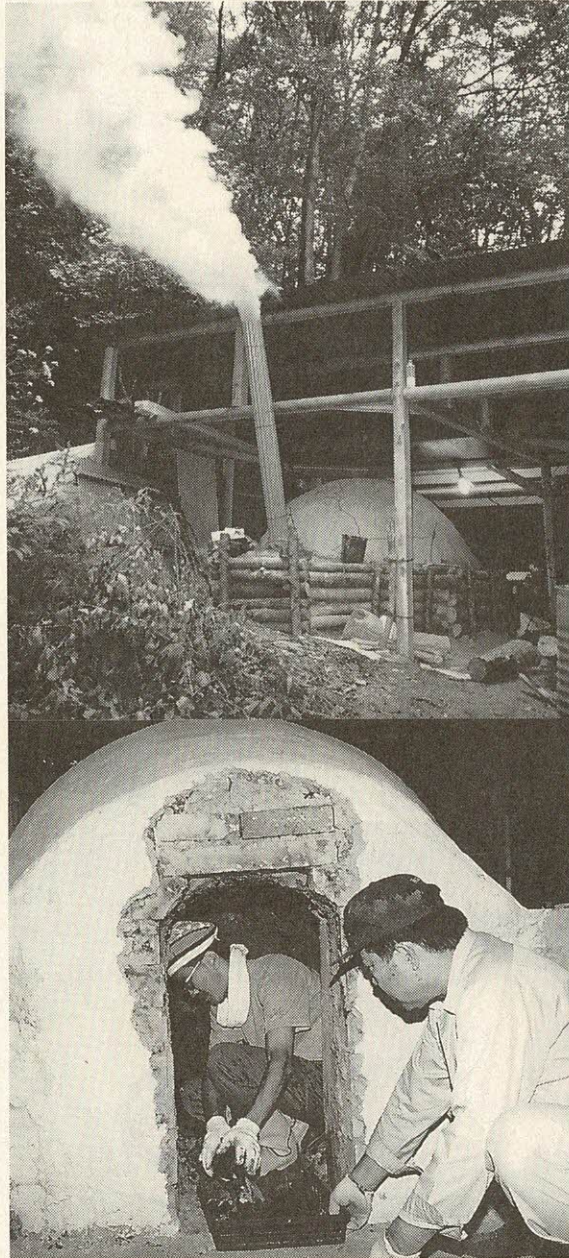

○とき 3月4日(土)

午後3時から
○ところ 淀川工業高校

○内容

▽普通高校を卒業した社会人
が工業高校へ再入学をする
場合、学習は専門科目だけ
(2年間)です
▽普通高校中退生の工業高

校・定時制2学年編入も可
能です

○問い合わせ 淀川工業高校
教務部(☎06・952・0
001)

中学校夜間学級生を募集
いろいろな事情で小学校・
中学校で勉強ができなかった
人や卒業資格がなくて困って
いる人たちが、夜、学んでい

る学校です。

ひらがな、カタカナから始
まって、一人一人の力に合っ
た勉強ができます。ぜひ一度、
見に来てください。

入学資格などは次のとおり
です。
○義務教育の年齢をこえてい
て、中学校を卒業していな
い人

○大阪府に住んでいるか、勤
めている人

○国籍は問いません
○授業料はいりません
○京阪電車「土居駅」をおり
てすぐです

○申し込み・問い合わせ
守口市立第三中学校夜間学
級(☎06・991・063
7)

交野市少女発明クラブ員募集

楽しく自由な発想で製作活動

道具の使い方やアイデア
の出し方を学び、楽しみな
がら自由な発想で製作活動
を行います。

○定 員 10人
○参加費 無料。ただし、
共通教材費は年
間1000円。
特別教材費は自
己負担

○活動日 毎月第2・第4
土曜日午前9時
30分〜正午

○主 催 市・市教委・発
明協会大阪支部
3月10日(金)
までに青年の家
まで青年の家
内 社会教育課
係(☎92・7721)

※4月から来年3月まで。
8月は別途に計画します。
○ところ 星の里いわふね
創作研修室

○対 象 市内在住の小学
校新4、5年生

府民討論会の参加者募集

○とき 3月14日(火)
午後2時〜4時

○ところ 府立介護実習普
及センター(茨
木市大住町)

○講演 「いつまでも健康で若々
しく」 講師は関西看護
専門学校副校長・堀井富

○定 員 150人先着順
○申し込み・問い合わせ
府民情報室広聴第1班
(☎06・941・035
1 内線4003)

士子さん
「心豊かな生活をおくる
ために」 講師は大阪ポ
ランティア協会事務局長
早瀬昇さん

青少年の科学体験まつり

手近な材料で製作したユ
ニークなアイデアによる実
験装置を使って、面白く愉
快地に、科学に親しんでいた
できます。

10時〜午後5時
(19日は午後4
時まで)

○とき 3月18日(土)、
19日(日) 午前

○対 象 小・中・高校生、
教諭、保護者
○問い合わせ 日本科学協
会(☎03・3502・1
931)

みんなのひろば

ハイキング

月ヶ瀬梅林の散策

3月12日(日)午前8時、河内磐船駅集合(雨天中止)。月ヶ瀬口ーこけいし梅林ー天神梅林ー梅品種園ー祝谷梅林。9時。高年者向き。交通費2100円。参加費200円。主催は高年者ふれあいの友。

早春のほしだ園地

3月21日(祝)午前9時30分、星田駅前集合(雨天中止)。ほしだ園地広場ーつじの路ーらくよの道ー川ぞいの道

スポーツ

卓球教室

3月26日(日)午前10時、午後2時、青年の体育室。卓球の基本と応用・実戦について連盟指定コーチが指導。対象は市内在住・在勤者(小学生以上)。参加費は一般500円。ジュニア300円。主催は交野市卓球連盟。問い合わせは井戸さん(☎92・627)

北島さん(☎92・1164)

十三峠から信貴山

1私市。10時。一般向き。主催は交野の山野を歩こう。以上の問い合わせは吉原さん(☎92・3928) 夜7時(9時)

金魚の大和郡山へ

3月11日(土)午前8時、河内磐船駅集合(雨天中止)。洞泉寺付近ー金魚資料館ー郡山城跡。交通費など自弁。参加費200円。主催は交野ちよつと行く会。問い合わせは

募集

家庭料理の勉強会

4月から毎月第2・第4土

3月19日(日)午前8時、河内磐船駅集合(雨天中止)。近鉄服部川駅ー玉祖神社ー高山ー信貴山。主催は交野ハイキング同好会。問い合わせは成田さん(☎91・4013)

曜日午前9時30分ー正午、ゆうゆうセンター調理室。和・洋・中、デザート・ケーキ、簡単な家庭料理で、初心者も歓迎します。定員は独身女性、主婦ら25人。入会金2000円。月会費2000円(材料費を含む。単発の参加も可)。主催は家庭料理の会。問い合わせは谷河さん(☎93・1339)



まつむら みさと
松村 美里です

平成5年10月28日生まれ

「素直で優しい女の子に育ててね」

妙見坂(母 博子)

♪ こんにちは ♪



ちようさ ひろき
帖佐 大樹です

平成5年12月19日生まれ

「草野球にも祖父と行きます」

天野が原町(祖母 好子)



私市

物部氏献上の皇后領の名残



モダンな京阪電車の私市駅

私部の地名と同じように、大和朝廷のころ、中央で大豪族の蘇我氏と物部氏が政権争いをしていました。当時、敏達天皇の皇后に

市などの地名が生まれました。また、私部内が私市になったともいわれています。岩船街道が天野川筋に開かれ人の往来が始まると、私市も街道との接近で商業的性格が備わったことも、地名に関係がありそうです。私市には天磐船伝説と巨石信仰で有名な磐船神社や私市の山地を流れる天野川には鮎返し(あしがへし)と呼ばれる景勝の地があり、またその近くに梅の木があります。石清水八幡宮の秋の放生会の行事に、私市村の神人たちが、この梅の木の枝を持って放生会の渡御に御前払として毎年奉仕するしきたりが続いています。

また、村の東には獅子窟寺があります。創建は行基といわれますが、修験道の開祖と仰がれた役小角とも伝えられます。鎌倉時代中ごろ、亀山上皇が病氣平癒を祈願されたほどにも知られていた寺院です。

豊御食炊屋姫(後の推古天皇。欽明天皇の第3皇女、母は堅塩媛で蘇我稲目の娘)がなったことで、蘇我氏が有利になりました。そこで物部氏は、同氏の重要な土地である交野の地を皇后領として献上し、天皇への接近を図りました。この皇后のために稲作をする部民を私部といいます。こうして交野に私部、私

現在はこれらを巡るハイキングコースがつくられ、市民に親しまれています。(中 光司さん 郡津4)

催し

野鳥と親しみましょう



バードウォッチング

- とき 3月11日(土) 午前10時～午後2時
- 集合 いきものふれあいセンター
- コース センター→交野山→旗振山
- 持ち物 弁当、筆記具、あれば双眼鏡、図鑑など
- 講師 交野野鳥の会 渡辺晋一郎さんほか
- 申し込み 当日会場
- 問い合わせ ふれあいセンター (☎93・6520)

水彩画教室卒業展

3月9日(木)～15日(水)、盤面に集中する「子ども棋士」

チャリティーダンス

3月5日(日) 午後5時30分～9時30分、市役所別館大

青年の家ロビー。初心者コース15人、経験者コース21人の作品を展示。問い合わせは加藤さん(☎91・1650)

ホール。定員80人。参加費500円。余剰金は善意銀行に預託。主催は交野ソシアルダンス友の会。問い合わせは宇津宮さん(☎91・7217)

家庭教育学級

友の会講演会

3月9日(木) 午前10時～正午、青年の家。テーマ「男女共生社会に向けて」健康で夫婦ともに育ちあいましう。講師は奈良女子大学教授・丹羽昭昭さん。定員は市内在住・在勤者50人。参加費300円。申し込みは直接会場。問い合わせは青年の家文化振興係(☎92・7721)



植元、宮里君が優勝

「子ども将棋大会」

1月22日(日)、武道館で

①植元謙二(私部3年)

②小森翔一(天野が原町1年)

③嶋田泰斗(天野が原町1年)

▽高学年の部

①宮里祐司(天野が原町5年)

②鷺沢正視(青山5年)

③田中勇二(星田6年)

いきものふれあいの里 る月の見どころ

植物 センターの北側の谷で、コブシが白い花を開きます。周囲にはまだ冬枯れのわびしさが色濃く残っている中で、その白さは新鮮で印象的です。サンシュユの枝には黄色い小さな花が群がります。毛皮や鎧で、まだしっかりと身を守っている木の芽が多く見られますが、ふくらんでいるのもあります。よく見ると千差万別。木の芽ウォッチングの面白い時期です。下旬にはスマイレも咲きます。

昆虫 成虫のまま越冬したテングチョウ・ルリタテハ・キタテハなどが足元から飛び立つことがあります。暖かい日にはテントウムシ・カメムシなどがはい出していきます。まだまだ元気はありますが、その小さな命に拍手を送っててください。

野鳥 冬鳥たちは渡りに備えて、長旅のエネルギーを蓄えるのに懸命です。この月、なんともうれしいのはウグイスの初音です。まだ舌の回らない片言が、言い知れぬ和みと潤いのひと時を与えてくれます。初音を聞いた日と場所を記録して教えてください。

市の人口(1月末現在)

人口	71,548人
男	35,336人
女	36,212人
世帯数	23,226

火災と救急(1月分)

火災	5件
救急	176件

3月の相談室(無料)

弁護士、人権擁護委員ら専門家が担当します。お気軽に、ご相談ください。

法律相談 2日、9日、16日、23日(木) 13時～16時、市役所別館。定員6人。当日9時30分から電話で予約してください(☎92・0121 内線281)

夜間法律相談 23日(木) 18時～21時、市役所別館。定員6人。予約をしてください

行政相談 11日(土) 天野が原会館 24日(金) 市役所別館

登記相談 8日(水) 13時～15時、市役所別館

土地建物相談 28日(火) 13時～16時、市役所別館

警察相談 14日(火) 13時～16時、市役所別館

人権相談 16日(木) 13時～16時、星田出張所

交通事故相談 第2火曜日 10時～15時、市役所別館

消費者相談 毎週月・水・金曜日 10時～正午と13時～16時、市役所

障害者福祉相談 毎月第1、第3水曜日 13時～16時、ゆうゆうセンター

母子寡婦福祉相談 毎週月・木曜日 9時～正午、13時～17時15分、ゆうゆうセンター

健康相談 毎週水曜日 10時～11時30分、ゆうゆうセンター

心配ごと相談 毎週水曜日 14時～16時、ゆうゆうセンター

結婚相談 毎月第2、第4水曜日 13時～16時、ゆうゆうセンター

園芸相談 毎月第3水曜日 13時～16時、市役所別館

でんわ育児相談 毎週水曜日 あまたのみや幼稚園 ☎92・1351

でんわ健康相談 毎日(土曜と休日を除く) 9時～正午、13時～17時、健康増進課 ☎93・6405

児童相談 毎週水曜日 10時～正午、ゆうゆうセンター

家庭児童相談 毎週水・木曜日 10時～正午、ゆうゆうセンター

教育相談 毎日(祝日を除く) 10時～16時30分、教育センター(長宝寺小学校内) ☎92・8627

健康相談 毎週水曜日 10時～11時30分、ゆうゆうセンター

心配ごと相談 毎週水曜日 14時～16時、ゆうゆうセンター

結婚相談 毎月第2、第4水曜日 13時～16時、ゆうゆうセンター

園芸相談 毎月第3水曜日 13時～16時、市役所別館

でんわ育児相談 毎週水曜日 あまたのみや幼稚園 ☎92・1351

でんわ健康相談 毎日(土曜と休日を除く) 9時～正午、13時～17時、健康増進課 ☎93・6405

児童相談 毎週水曜日 10時～正午、ゆうゆうセンター

家庭児童相談 毎週水・木曜日 10時～正午、ゆうゆうセンター

教育相談 毎日(祝日を除く) 10時～16時30分、教育センター(長宝寺小学校内) ☎92・8627

健康相談 毎週水曜日 10時～11時30分、ゆうゆうセンター

心配ごと相談 毎週水曜日 14時～16時、ゆうゆうセンター

結婚相談 毎月第2、第4水曜日 13時～16時、ゆうゆうセンター

園芸相談 毎月第3水曜日 13時～16時、市役所別館

でんわ育児相談 毎週水曜日 あまたのみや幼稚園 ☎92・1351

でんわ健康相談 毎日(土曜と休日を除く) 9時～正午、13時～17時、健康増進課 ☎93・6405

ぬ

磐船神社から北に鮎返しの滝があり、若鮎がここから引き返すので、この名がついています。

雨乞いときは、賓頭盧さんの赤い顔におしろいを塗って、滝つぼへつり下げました。すると恥ずかしくて、おしろいを洗い落とそうと大雨を降らせてくれたといひます。

びんずるさんは仏さんのお弟子です。本当の呼び方は「賓度羅跋羅惰闍」。舌をかみそうなお名前ですが、十六羅漢さんの筆頭です。神通力をもてあそんだために釈迦に叱られ、涅槃を許されず、釈迦の入滅後も衆生の救済につとめられたそうです。

中国では聖僧としてまつられています。わが国ではいつのころか、お堂の前などに置かれ、これをなでると病気が治ると信じられてきました。「なでほとけ」「べんずりさん」とも呼ばれています。

おしろいを塗って雨乞いをするとは、ユニークな着想ですね。

ぬれて
いる
びんずる
さんも
滝の中

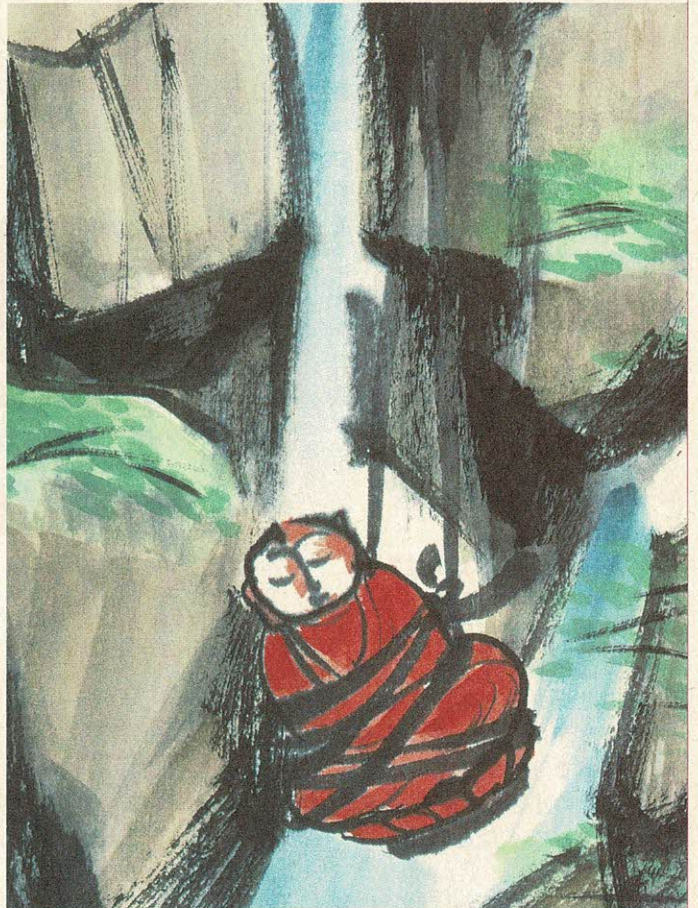

広報

かたの (No.401) 1995年2月25日

編集と発行

交野市役所市長公室

〒576

大阪府交野市私部1丁目1番1号

☎0720-92-0121

テレホンサービス

☎0720-92-1599