

広報 **かたの** 10/25

平成7年

市民憲章

和

(自然と・文化と・人と)

No.417 編集と発行・交野市役所総務部

毎月10日・25日発行



おばあちゃん 長生きしてね

「元気で長生きしてください」「運動会を見に来てくださいね」。「敬老の日」を前に、星田小学校の高学年児童70人が、9グループに分かれ、先生と一緒にひとり暮らしのお年寄り宅(8軒、1施設)などを訪れ、児童たちが書いた手紙を贈りました。

3中校区の手紙プレゼントは10年目。今年の手紙は、旭、妙見坂小を含めて400通。15人の民生・児童委員が161人に届けました。

目次

- | | |
|-------|-------------------|
| 2~4 | すすめよう ごみの減量とリサイクル |
| 5 | クリーングリーン作戦 |
| 6~7 | 健康福祉フェスティバル |
| 8 | 都市景観形成計画 |
| 9 | スナッフ |
| 10~11 | みんなのひろば |
| 裏面 | 交野郷土史かるた |

すすめようごみの減量とリサイクル

使われていない電化製品や家具類を提供してください

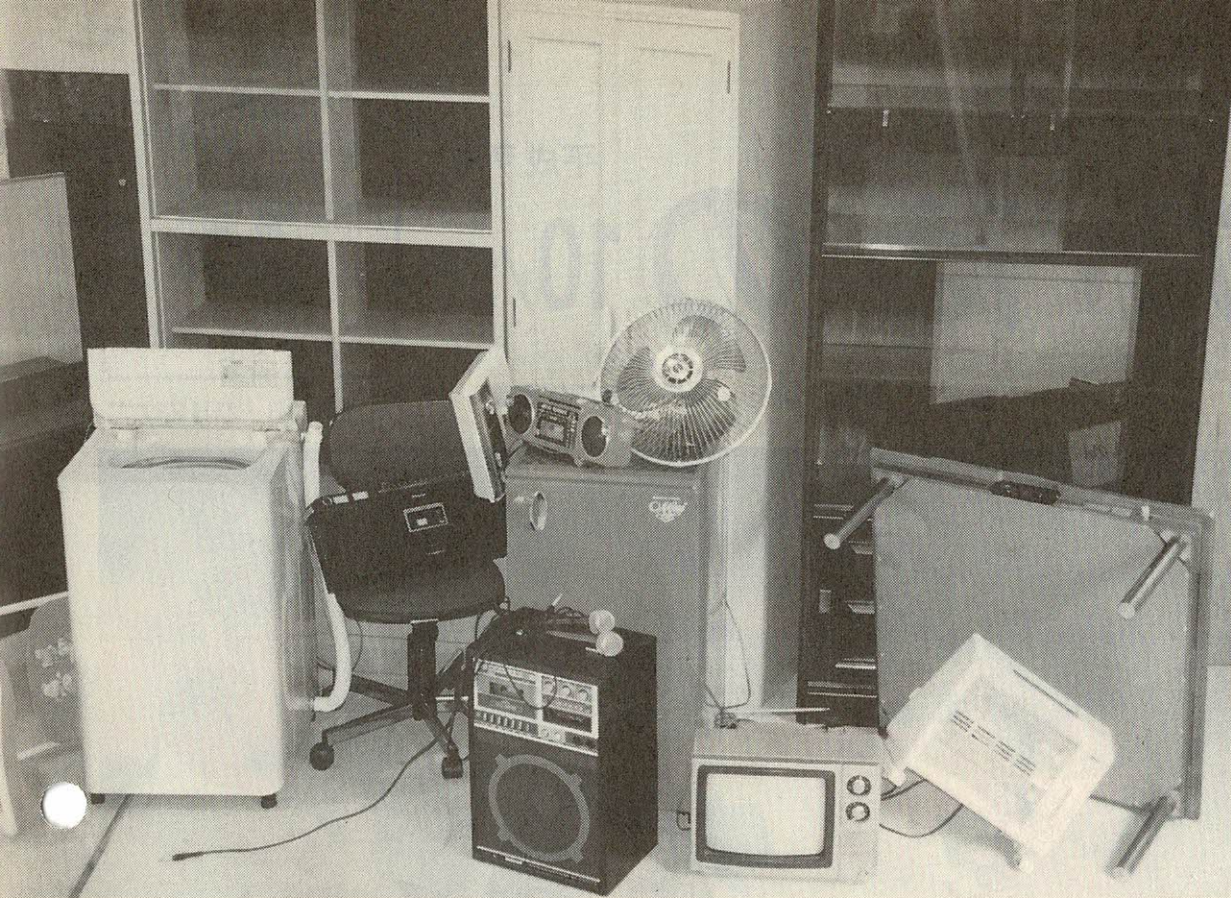

ご一報ください!
使われていない
ご家庭の不用品

さまざまな使い捨て商品が私たちの暮らしの中に浸透し、大量生産・大量消費の生活スタイルが深刻な問題を引き起こしています。そこで、リサイクル推進室では、現在、家庭で使われていない電化製品や家具類で、まだまだ使えるもの、粗大ごみとして出すには、もったいないといった不用品のご提供をお願いし、資源の有効利用、再利用を図っていききたいと思っています。ご協力をお願いします。

リサイクルセンター完成以来、これまで市民のみなさんからご提供いただきました電化製品や家具類の品物は、センターで展示し、一定量のストックができた時点で、みなさんへお譲りしたいと考えています。

モデル地区を指定

資源ごみ用の透明袋を配布

- 午後5時。電話で受け付けます
- ※土曜・日曜、祝日を除きます
- 引取先 市内に限ります
- 引取日 原則として毎月1回(第3火曜日) 午前10時～午後3時
- ※持ち込みの場合は、随時お引き取りします。ただし、土曜・日曜と祝日を除きます。
- 申し込み・問い合わせ 環境事業部リサイクル推進室 (星田北1-7-15) ☎93・8651)



啓発パンフレットと資源ごみ用の透明袋

交野市ごみ減量化・リサイクル推進市民会議では「すすめようごみの減量とリサイクル」をスローガンに掲げ、それぞれの地域で「ごみの排出マナーとルールの意識高揚」を呼びかける啓発活動を計画しております。本年度の事業としては、再生紙を使った啓発用パンフレット「ごみの出し方・ルールとマナー」を作り、またモデル事業推進地区を指定し「資源ごみ用透明袋」をお配りしています。市民のみなさん一人ひとりが「ルールとマナー」を守り、ごみの減量とリサイクルに、ご協力いただきますようお願いいたします。

ごみ出し マナーを 守り ましょう

決められた日に 所定の場所へ

ごみ収集作業の能率は、みなさんのごみの出し方のマナーに大きく左右されます。決められた分別収集日に出しましょう。

現在でも、普通ごみ収集の袋の中に空き缶、空き瓶、ガラスの破片などが入っていたり、可燃性粗大ごみ・不燃ごみ収集日に資源ごみが混じって出しています。必ず決められた日に出してください。

また、次のとおり分別収集をしていますので、決められた日の午前8時45分までに、所定の場所に出してください。

選別センター
などの見学を
受け付けています

リサイクル推進室では、集められた空き缶や空き瓶が、どのようにして選別されているのか、実際に資源ごみが、どのように処理されるのを見たいため、見学を受け付けています。

○申し込み 平日午前9時～午後5時。電話で受け付けます

※土曜・日曜、祝日を除きます。各種団体など、多人数の場合は、市のマイクロバスの手配もいたしますから申し込みの際に申しつけ

資源ごみ

不燃ごみ

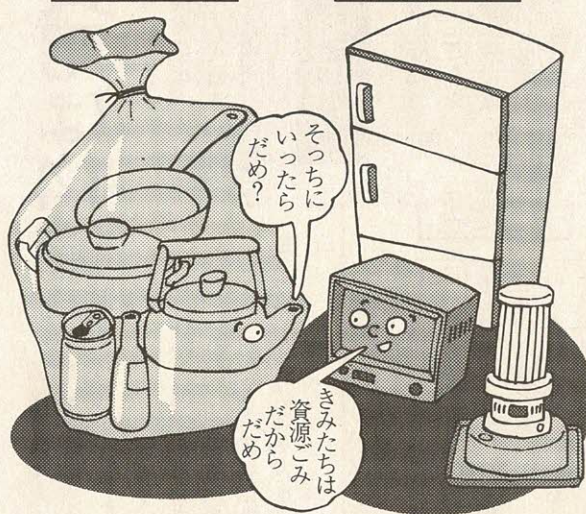

○申し込み・問い合わせ

境事業部リサイクル推進室
(☎93・8651)

普通ごみ

水きり
しつかり
食用油は
かためて

台所ごみは、水きりをしっかりと、竹ぐしなどの危険な物は厚紙に包んでください。また、食用油はそのまま出さ

ずに紙や布にしみこませるか、凝固剤で固めて、必ずポリ袋に入れて出してください。なお、落ち葉や草は袋に入れ、木片、小枝などは束にして週の後半にそれぞれ2袋(束)ぐらいを数回に分けて出してください。

可燃性粗大ごみ

大きな物はつぶして

大きな物で、つぶせる物は、できるだけつぶして出してください。家具などを買い換え

不燃ごみ

ストープなどは灯油と乾電池を抜き出してください。



決められたマナーを守りましょう

電球・ガラスなどは、厚紙に包んで出してください。25型以上のテレビ、250リットル以上の冷蔵庫、スプリング入りのマットレスは、販売店やメーカーに引き取ってもらってください。また、その他の電化製品についても買い換えのとき、できるだけ販売店やメーカーに下取り、あるいは引き取ってもらってください。

※今まで化粧品の瓶は不燃ごみで収集していましたが、資源ごみで収集するようになりました。

缶、瓶は必ず水洗いしてから

資源ごみ

缶などは、必ず空にして穴をあけて出してください。

空き缶、空き瓶、なべ、やかん、フライパンなどは、必ず中身を出し、段ボールなどに入れて透明ポリ袋に入れて出してください。

缶、瓶はフタを取り外し、中身は必ず出し、水洗いして出してください。

※乾電池は別の透明ポリ袋に

※新聞、雑誌、段ボール、古繊維(古布)などは、資源回収業者に売るか、PTA、子ども会などの集団回収に出し、牛乳パックは、リサイクル実施協力店へ出してください。

※選別センターでは手作業で資源ごみを分けています。危険な物は絶対に入れないでください。

6年に増えたごみ総排出量

処理費用は14億円にも

ごみの排出量を比較してみました(左下表)。5年度(人口6万9357

人)の総排出量は、1万9380ト。1人1日当たり766gで、1人当たりの排出量としては年々減少してまいりました。ところが、6年度(人口7万2192人)は、総排出量2万737ト、1人1日当

たり787gと増加に転じた。理由は人口の増加です。増量を詳しく分析すると、引越しごみの増加と本市の収集方法に転入者が慣れていないためとみられます。ごみ処理にかかる経費も増え、6年度は13億9306万円。1世帯当たり5万9340円(1人当たり1万9297円)となっています。

こんなものは収集できません

自転車、消火器
ピアノ、灯油
など

ことですが、市民が直接収集車にごみを入れるのは大変危険です。ごみは必ず職員に渡してください。

職員のごみ収集作業を手伝っていただくのはありがたい

自転車、バイク、タイヤ、危険物、消火器、バッテリー、劇薬(農薬・殺虫剤・漂白剤などの液)、ピアノ、オルガン、電子オルガン、建設廃材、畳、土砂、石、物干し台、液状のもの(灯油・ペンキなど)は、収集できません。

ごみの推移

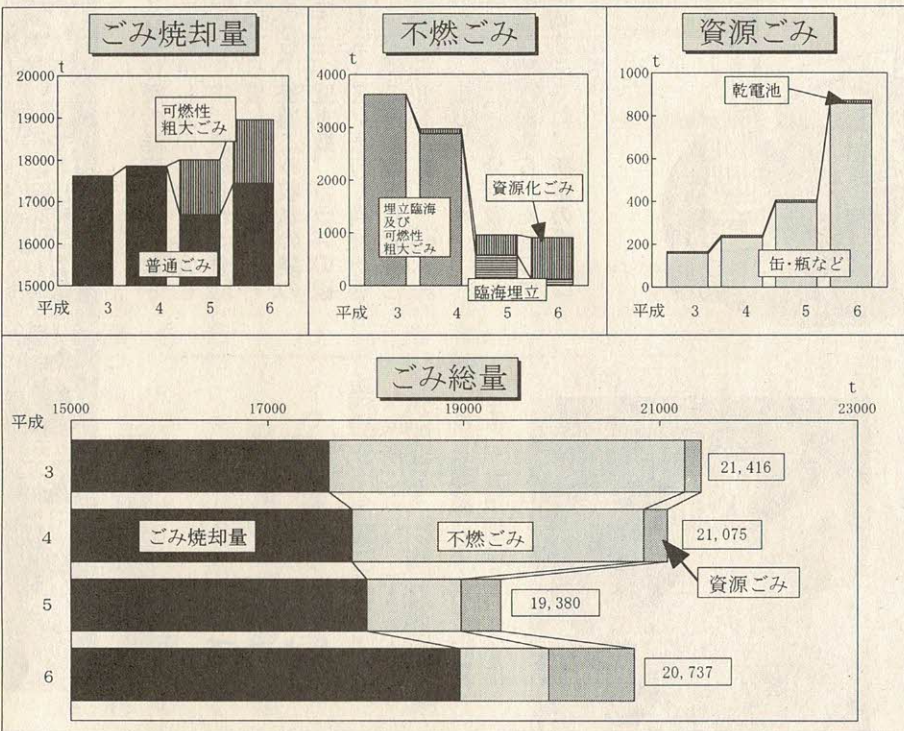

資源ごみ、可燃性粗大ごみ、不燃ごみ 月1回

空き缶の中には何も入れないで、フタをはずして出してください。

資源ごみ	収集地区	可燃性粗大ごみ 不燃ごみ
第1水曜日	私部・私部南・私部西・青山 向井田・私市・私市山手	第3水曜日
第2水曜日	星田・星田北・星田西・南星台 妙見坂・妙見東・星田山手	第4水曜日
第3水曜日	幾野・倉治・東倉治・神宮寺 寺・寺南野・森北・森南・傍示	第1水曜日
第4水曜日	郡津・梅が枝・松塚・天野が原町 藤が尾	第2水曜日

普通ごみ(生ごみなど可燃ごみ) 週2回

収集場所……普通ごみステーション。

曜日	収集地区
月	倉治・東倉治・神宮寺・郡津・森北 森南(私市の一部を含む)・幾野
木	天野が原町・青山・向井田・行殿 浜の池・梅が枝・松塚・寺・寺南野 駅前住宅(私部長砂町を含む)
火	私部・私部南・私部西・星田・南星台
金	星田山手・妙見東・星田北・星田西 藤が尾・私市・私市山手・妙見坂

ふる里の美しい自然を守ろう

11月19日(日)、山地部で

クリーニンググリーン作戦



みんなそろって持参の弁当で昼食

重文像を一般公開

八葉蓮華寺
傍示にある同寺院のご厚意
で国指定重要文化財の快慶作
・阿弥陀如来立像をクリーン

○問い合わせ 山地対策協議
会(秘書室内) ☎92・01
21)

交野市山地対策協議会では、本年も「ごみ捨てぬ心が育てる豊かな自然」をスローガンに、ふる里の自然を守るクリーニンググリーン作戦を、11月19日(日)雨天で中止の場合は午前9時に広報無線で放送します。市内の山地部を3ブロックに分け、12のルートで清掃活動を展開します。ブロックは、交野山ブロック、くろんど園地ブロック、ほしだ園地ブロックで、ルート別の集合場所・時間は下表のとおりです。

参加される人は、弁当、水筒をご持参ください。協議会では昼食の補食として△おでん▽を用意します。

消防団では、クリーニンググリーン作戦にあわせ、市民のみなさんに山火事予防の呼びかけと、日ごろの訓練の成果を見ていただくとうと、山林火災消火用パイプラインを使った訓練を予定しています。

グリーン作戦終了後、午後3時30分まで特別公開いたします。

クリーニンググリーン作戦ルート

交野山ブロック (集結地Ⅱ野外活動センター)		参加地区	
集合場所・時間	ルート		
① 倉治公民館 9時50分	① 源氏の滝 野外活動センター ② いきものふれあい園路 野外活動センター	倉治・浜の池	
② 第二中学校 9時50分	神宮寺 郡南街道 野外活動センター	郡津・松塚・梅が枝 幾野	

くろんど園地ブロック (集結地Ⅱくろんど園地交歓広場・本部)		参加地区	
集合場所・時間	ルート		
③ 井手之内集会所 9時50分	天田宮 傍示 くろんど園地	私市	
④ 私部会館 9時50分	かいがけの道 傍示 くろんど園地	私部・駅前住宅 青山・行殿 向井田・柴野	
⑤ 寺集会所 10時20分	くろんど園地	傍示地区は途中合流 寺	
⑥ 天田神社 10時20分	傍示 くろんど園地	森・天野が原町	
⑦ 私市駅前 9時50分	月の輪の滝 くろんど園地	私市山手	

ほしだ園地ブロック (集結地Ⅱほしだ園地駐車場)		参加地区	
集合場所・時間	ルート		
⑧ 妙見河原 妙見坂小学校西 10時10分	妙見川沿い ほしだ園地	星田・南星台	
⑨ 妙見口バス停付近 9時50分		藤が尾・妙見坂	
⑩ 妙見東沈砂池 10時20分	妙見東沈砂池 ほしだ園地	妙見東	
⑪ どんぐり チビッコ広場 9時50分	傍示川緑地 ほしだ園地	星田山手・星田西	

11月12日(日) ゆうゆうセンターで開催

交野市健康福祉 フェスティバル

思いやり みんなで創る

健康福祉の和——。

第3回交野市健康福祉フェスティバル(同フェスティバル実行委員会主催)が、11月12日(日)午前10時から午後3時30分まで、ゆうゆうセンターで開かれます。

テーマには、障害のある人やお年寄りのみなさんが、市民みんなの思いやりの気持ちで仲良く、健康な生活を送れる地域社会をつくらうという願いが込められています。

記念講演や健康チェックの数々のコーナー、お笑いショーやアトラクション、好評のバザー、各コーナーの記念品など、みなさんのお越しを待っています。



にぎわうフェスティバル会場

健康 フェア

サブテーマは「こんなサービズ、こんな活動、ご存じですか!」です。

保健福祉部の各種サービズ内容、また、やわらぎ授産所、きさべ作業所、いわふね作業所、ミルキーウエイなどの具体的な活動内容を、パネルを使って紹介し、さらにこの場を利用して来所された方々と意見交流をはかっているというものです。

4階交流ホールでは、9時45分から交野市消防少年少女



薬用植物の展示コーナー

が見えるところは、眼底だけです。この検査が動脈硬化の進み具合をチェックします

- 健康相談
- 血糖値測定
- 各種検査
- (視力、聴力、検尿、血圧、身長、体重)
- パネル展示
- 体脂肪測定
- 脳の柔軟度測定
- (頭のやわらかさをチェックします)

☆**歯科医師会コーナー〔3階〕**
歯科医師会のテーマは「いつまでもおいしく食べるために」です。

- 歯科相談
- ブラッシング指導
- 目で見える歯と歯ぐきの病気
- 口腔内顕微鏡観察
- 口臭測定
- 予防パンフレット配布

☆**薬剤師会コーナー〔3階〕**
薬の相談

- 薬用酒試飲
- 不快な害虫相談
- 健康茶
- 身近な生薬
- パネル展示
- 介護用品展示

☆**保健所・地区公衆衛生協力会コーナー〔3階〕**

- コンピュータによる健康度チェック
- 個別健康相談
- 食品の日付表示
- (ビデオ・パネル展示・個別相談)

指先健康チェック 歯科、薬の相談も

☆**医師会コーナー〔2階〕**

医師会のテーマは「みんなでいきいき健康づくり」です。

いじョギングなどで、この状態を維持してください」などと、あなたの体調を診断。プリントした診断表が出てきます

○指先健康チェック
あなたの指先を卓上の測定器の穴に入れるだけ。末しょう血液の循環具合を瞬時に測定し、良好なら「軽

○眼底検査
対象は40歳以上です。からだの中で直接、血管

腰痛や肩こり予防体操 紹介

「コッポちゃん」と撮影できるよ

- ☆交野市コーナー
- 保健福祉部の各種サービス
- 市内授産所など施設の活動
- 内容を紹介
- がん予防
- パネル展示・がん予防食の試食

- 整体体験
- あなたの体力年齢は？(体力健康度測定)
- 腰痛体操
- 肩こり予防体操
- 作業療法あれこれ
- 作業療法の作品展示と即売
- 介護用品展示
- 人形劇・紙芝居
- 救急の時に役立つ人工呼吸法・心臓マッサージの実技 (市消防本部)
- 軽音楽演奏
- 市内保育園・幼稚園児の絵画作品展示 (2～3階の廊下)
- オリンピックラリー (各コーナーを5か所回ってスタンプ印をもらい、景品をあてよう)
- ☆ちびっ子コーナー(屋外)
- ぬいぐるみと記念撮影
- 国保のキャラクター・カインガルの「コッポちゃん」とカメラに。300人の予定です
- おみやげコーナー
- コッポちゃん袋に青竹ふみ、塩分チエック紙、印鑑



手作りコーナーで楽しむ子どもたち

- ケースなどが入っています (保険年金課)
- ふあふあエアマット
- ボールプール
- シユノーケル車 (消防車の展示と実演)
- 新型救急車もくるよ (市消防本部)



内では、次のコーナーがみなさんをお待ちしています。
 ☆ボランティア活動公開
 ○点訳と機器の展示

グループ「虹の会」のみ
 なさんが点字プリンターを使って「広報かたの」や小説などを点訳します。

○朗読
 グループ「あい」のみなさんが「声の広報」の吹き込みや広報の読み合わせを行います。希望があれば対面朗読もします。

○相談
 民生委員協議会の協力による「心配ごと相談」「結婚相談」。身体障害者福祉会による「身体障害者相談」
 ○囲碁・将棋 (老人クラブ連合会)

バザーや模擬店もいっぱい ふれあい広場 多彩なアトラクション

- ゆうゆうセンター東側の駐車場で、各種団体の模擬店やバザーを開きます。
- 今年は次のような催し物を予定しています。
- ボランティア連絡会(おでん、バザー、手作りコーナーなど)
- 障害児(者)親の会(ポツブコーン、フランクフルト、飲み物販売、スーパーパー)
- 障害児(者)親の会ささべ作業所(洗濯ばさみの販売と作業の実演)
- 障害児(者)親の会いわふね作業所(アメリカンたわし、りんごあめの販売)
- 身体障害者福祉会(飲み物の販売)
- やわらぎ授産所(ポップコーン、ジュース、焼き芋、うどんの販売)
- シルバー人材センター(ゼンざい、手作り作品の販売)
- 民間保育協議会(バザー)
- 母子寡婦福祉会(バザー)
- 老人クラブ連合会(バザー)
- そよかせ(輪投げ、フルーツポンチ、古本の販売)
- 自立センター(バザー)
- ミルキーウェイ(バザー)
- ☆アトラクション
- (駐車場横)
- ソーラーラジコンカーレース (関西電力)
- (特設ステージ)
- 手話コーラス (ボランティア)
- 三味線、和太鼓、唄などによる民謡メドレー (きさべ作業所)
- 手品、南京玉簾(すだれ) (ボランティア)

○**広報点訳も実演**
 その他、ゆうゆうセンター



チビッコ広場の楽しい模擬店



APEC大阪会議 スムーズな開催へ 11月13日～20日ごろまで

- 自動車利用自粛のお願い
11月13日(月)ごろから20日(月)ごろまで、APEC大阪会議の開催にともない交通混雑が予測されます。スムーズな会議の開催のためには、自動車交通総量を大幅に削減することが必要です。
- 大阪市内への車の乗り入れは控えてください
- 交通規制・検問にご協力ください
- 電車やバスを利用ください
大規模規制が行われます
大阪城を中心とした都心部

- 事前の交通情報などにご注意ください
- 大阪市内に入る自動車は、う回をお願いすることがあります
- 駐車対策が強化されます
期間中は都心部での駐車対策を特に強化します。違法駐車を一掃し、「走りやすく、きれいな街」をみなさんと一緒に築きましょう。
- 都市部の「パーキングメーターなど」は休止します
- 車は必ず駐車場まで
- 問い合わせ 枚方警察署
(☎45・1234)

交通規制にご協力ください

私たちは山の緑や美しい風景、まちなみと接することによって「うるおい」や「やすらぎ」といった精神的な豊かさを感じることがよくあります。特に、まちの成熟化につれて、良好な景観形成への期待は強まっています。

市では、私たちが常に目にする景観という観点からまちを見つめ、古くから愛されてきた交野のまちの良さを生かしつつ、より魅力のあるまちづくりを進めるため、都市景観形成計画の策定を行います。

この計画策定のために、まちづくりについて造詣(けい)の深い都市計画家、立命館大学教授、高田昇さんに座長をお願いし、専門家や市民のみなさんかならなる「交野市都市景観形成計画策定研究会」(構成13人)を設置(平成7年9月13日)いたしました。

今後は、この研究会を中心に、まちの美しさや快適性とは何か、交野らしさや地域らしさをどのように求めていくかなど、景観に関する施策の方針を来年3月をめどに取りまとめていきたいと考えています。

○問い合わせ まちづくり室
(☎92・0121)

都市景観形成計画

来春めどに策定へ



都市景観づくりのプランを練る研究会

作ってみませんか 多色刷り木版年賀状

- とき 11月17日(金)午前9時30分～午後4時
- ところ 青年の家
- 対象 市内在住・在勤者
- 定員 20人
- 参加費 500円(版木などの材料費を含む)
- 持ち物 木彫刀、カッターナイフ、バレン、鉛筆(2H)、はがき
- 講師 小田又治郎さん
- 主催 市体育文化協会
- 申し込み 11月16日(木)までに、参加費を添えて同協会事務局(青年の家内) ☎92・7721

「災害に備えて日頃の火の用心」

11月9日～15日

秋の全国火災予防運動

空気が乾燥し、火災が発生しやすい気候となりました。

消防本部では、市民のみなさんに火災予防を呼びかけるとともに、火災の発生を防止し、死傷事故や財産の損失を防ぐことを目的に、11月9日の「119番の日」から15日まで秋の全国火災予防運動を展開します。

今年「災害に備えて日頃の火の用心」をスロガンに、多くの人が出入りする店舗や病院などの立ち入り検査を実施します。合わせて独居老人や身体不自由者の住宅防火診断などを重点に行い、火災予防を呼びかけます。

○問い合わせ 消防本部予防課(☎92・0011)

Snap Shot

スナップ



▲ オセロゲームに90人が参加

9月17日(日)、梅が枝ふれあい館(希望の家)で長宝寺小学校校区福祉委員会主催のオセロ大会が開かれました。低・中・高学年に分かれ、90人が優勝を競いましたが、ルールを覚えてばかりで、なんだか分からないうちに勝負がついた組もたくさんあったようです。



▲ 次の世代に伝えよう平和

9月13日(水)、府内のトップをきって、北田市長をはじめ市内の人権啓発団体会員20人が「びーすふるOSAKA」のキャンペーンを交野市駅前でも繰り広げ、平和の大切さを訴えました。戦後50周年。ポケットティッシュやチラシに書かれた「世界へ 世代へつなぐ平和の祈り・平和の誓い」を、通勤、通学帰りの市民は改めてかみしめていました。

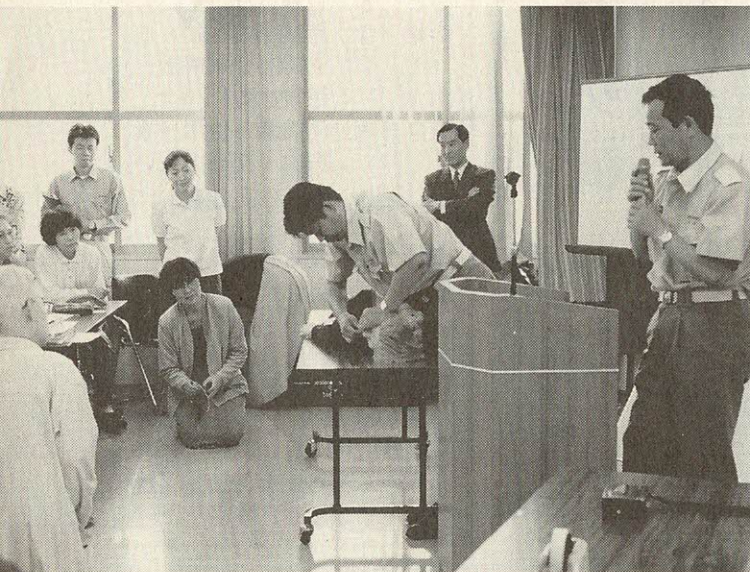

▼ 市長杯争奪テニス大会

9月17日、24日(日)、私部公園テニスコートで開かれ、56人が参加、熱戦を展開しました。2位以上、次のとおり。敬称略。

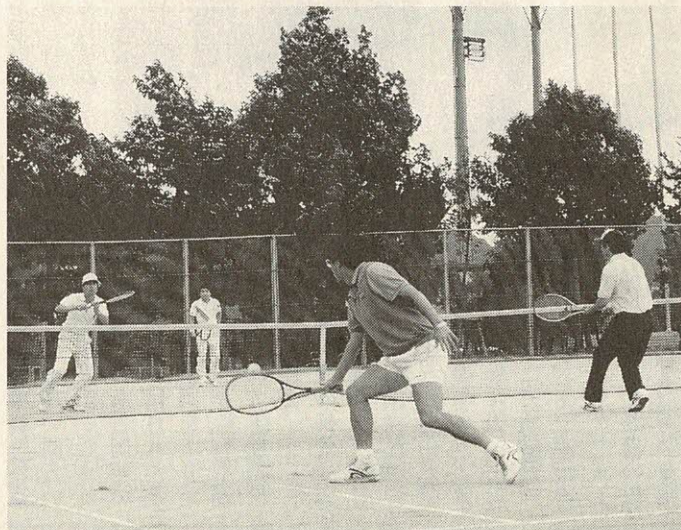

▽男子ダブルス

- ① 安永幸弘(南星台)
- 田中宗二(天野が原町)
- 吉川正樹(私部)
- ② 今泉清治(私市)

▽女子ダブルス

- 勝山和子(藤が尾)
- ① 平田澄子(青山)
- 赤木登代子(星田山手)
- ② 赤木奈津子(同)

▽壮年ミックス

- 河野 喬(森南)
- ① 鶴田 正(星田)
- 佐々木康治(星田)
- ② 後藤哲二(倉治)

▲ 交野市防災の集い

9月25日(月)、ゆうゆうセンターで防災訓練についての説明会が開かれました。阪神・淡路大震災を教訓に、震災時の緊急医療などの話があり、70人の参加者は熱心にメモをとっておられました。最後に人工呼吸の実技指導もありました。

みんなのひろば

募集

気功練功クラブ

毎週月曜日(5週目は休み)午前10時30分～正午、星の里いわふね体育室。体に気をめぐらし、病気の予防、健康の維持・増進に役立たせます。年齢・男女を問いません。指導は八牧玲子さん。10人募集。入会金2000円。月会費3000円。申し込みは直接会場。問い合わせは松岡さん(☎92・8201)

の男女20人。講師は藤戸哲仁さん。入会金2000円。月会費2000円。申し込みは山本さん(☎92・0662)

フープロ

パソコン教室

フープロ初級▽Aコース11月14日(火)▽Bコース11月15日(水)。簡易ソフト初級▽Cコース11月16日(木)▽Dコース11月17日(金)。いずれも午前10時～午後3時、北大阪商工会議所枚方本所。定員は各コース10人。受講料2000円。問い合わせは同会議所情報センター(☎45・1111)

ボランティア

うどんやピザを作り、歌遊び、ミニハイキングなどで、障害児と遊んでくださる高校生以上の人。問い合わせは寝屋川養護学校、交野養護学校5日制対策委員会の北田さん(☎92・3350)か、脇さん(☎91・3287)

交野社交ダンス同好会

毎週水曜日午後6時30分～9時30分、ゆうゆうセンター多目的ホール。年2回のミニパーティーと年1回の近隣サークルとの交流パーティーを開きます。市内在住・在勤

▽フープロ初級▽Aコース11月14日(火)▽Bコース11月15日(水)。簡易ソフト初級▽Cコース11月16日(木)▽Dコース11月17日(金)。いずれも午前10時～午後3時、北大阪商工会議所枚方本所。定員は各コース10人。受講料2000円。問い合わせは同会議所情報センター(☎45・1111)

スポーツ

家庭婦人バレーボール

毎週水・土・日曜日、各小学校体育館。火・金曜日、青年の家体育室。基本から試合形式まで練習します。会費は各チームによって異なります。主催は家庭婦人バレーボール連盟。問い合わせは和田さん(☎92・9075)か、山本さん(☎91・6833)

剛柔流空手道

毎週水・金曜日午後6時30分～9時、倉治小学校。年齢・男女を問いません。みんなと仲良く基礎からやってみませんか。虚弱な体質の人も大丈夫です。入会金5000円。月会費3000円。申し込み・問い合わせは武岡さん(☎91・8745)

親子ふれあいハイキング

11月11日(土) 午前9時30分(解散午後2時) 旗いせきものふれあいセンター 親子指導員 研さん 自然解説 課きものふれあいセンター (☎92・0121)、いきものふれあいセンター (☎93・6520)

第17回市長杯争奪ソフトテニス大会

(成績は2位以上。敬称略)▽男子の部

優勝 小山八三(倉治)

準優勝 渡部龍也(妙見坂) 飯塚裕之(郡津) 矢野浩捷(天野が原町)

▽女子の部

優勝 西紀久子(幾野)

準優勝 長谷川玉枝(星田山手) 勝山千恵子(天野が原町) 中村和子(私部)

交野市内郵便局長杯家庭婦人バレーボールクラス別大会

(Aクラス5チーム、Bクラス6チームが参加。成績は2位以上)

▽Aクラス

優勝 星田

準優勝 チェリーズ

▽Bクラス

優勝 カトレア

準優勝 ウィング



うえんやま 上ノ山

上人松のある岡

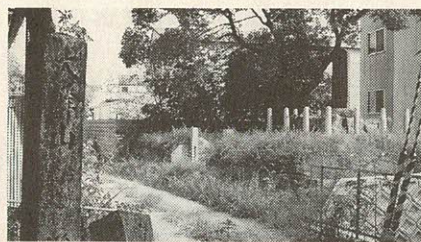

道標(左)と大演習記念碑

左を進めば、郡津の茶屋を経て八幡、京へと通じている東高野街道です。この分かれ道付近は周囲より小高くなった岡で、竹やぶや雑木林が茂り、周囲と違った景色を作っています。ここを「上ノ山」と呼んでいます。

逢合橋を渡り東高野街道に出合う所の小高い岡という意味か、上人松(しようにんまつ)のある岡という意味からつけられたと思われまふ。岡を下りた所の左にイブキの垣や桜の木に覆われて本尊掛松遺跡があります。

後醍醐天皇の御代、元亨元年(1321)12月16日夜、撰津国深江里に住む法明上人が男山八幡宮の神託を夢にうけ、弟子たちとともに男山に参る途中、ここで八幡宮の使者と出会い、十一尊天得如来の画像を授かりました。上人は、これを路傍の松の枝に掛け称名念仏を唱え、感激のあまり踊り出しました。これが融通念仏宗の念仏踊りの始まりであるとされています。

このつじに「本尊掛松遺跡」の碑が立っています。この古道を北へ100ほど進むと道は二手に分かれます。その角に「大峰山 右宇治 左京八幡道」と刻まれた大きな石の道標が立っています。右に進めば、大正3年、陸軍の特別大演習が行われたときの記念碑「関武駐蹕記念碑」を右に見て私部に入ります。

(中 光司さん 郡津4)

催し

第7回交野市洋画展

11月10日(金)～19日(日)
午前10時～午後5時(最終日は3時)、青年の家。市在住の作家13人の洋画(油・水・パステルなど)約30点を展示します。問い合わせは小橋さん(☎92・0631)

チャリティーダンス

11月5日(日)午後5時30分～9時、ゆうゆうセンター多目的ホール。定員は80人。参加費500円。余剰金は善意銀行に預託します。主催は交野ソーシャルダンス友の会。問い合わせは宇津宮さん(☎91・7217)

「妙見秋色」の集い

11月11日(土)午前10時～

いきものふれあいの里 11月の見どころ

交野山頂に立つと、工事中の明石大橋のタワーが見えます。秋の山を歩いてください。自然を楽しんでください。

景色 中ごろから白旗池の水面は、映る山の紅葉で燃えます。やまかぜの小路では、木々の梢(こずえ)を渡る風の音がゆく秋に別れを惜んでいるようです。

いきもの 多くの昆虫たちは眠りにつきました。ヤマザクラの枝先には、高価な絹糸が取れるウスタビガの繭が、薄緑色に輝いていることがあります。それを見上げていると、自然の懐の深さが伝わってくるようです。

冬鳥たちが渡ってきます。ジョウビタキ、ツグミ、ルリビタキ、ミヤマホオジロ、カシラダカ、シロハラなどでにぎやかになってきます。

午後3時、星田妙見宮境内(雨天中止)。琴の演奏と野だて。参加費はお茶券300円。当日受け付け。主催は交野自然を楽しむ会。問い合わせは関本さん(☎92・4033)

リサイクルバザー

11月11日(土)・12日(日)午前10時～午後7時、ニチイ交野店1階ロビー。文庫本や単行本・マンガなど約2万冊を各10円～200円で販売。収益金は青少年健全育成資金・JC愛の鈴運動に還元します。主催は交野青年会議所。問い合わせは同会議所(☎92・4500)

読書会

11月16日(木)午前10時～正午、青年の家3階。「王子と乞食」、「名犬ラッド」を読んで感想を語り合います。

ハイキング

星田新池から妙見

11月25日(土)午後1時30分～2時50分、星の里いわふね体育室。20組の親子を「魔女のフィフ」に無料招待します。申し込みは往復はがき200円。主催は交野の山野に希望者全員の氏名、生年月を歩こう。

11月3日(祝)午前9時、星田駅前集合。新池～逢坂～鉄塔～まつかぜ道～園地広場。里山の自然を満喫します。9時。一般向き。参加費200円。主催は交野の山野に希望者全員の氏名、生年月を歩こう。

市の人口(9月末現在)	
人口	73,688人
男	36,361人
女	37,327人
世帯数	24,215
火災と救急(9月分)	
火災	3件
救急	139件

炭ヶ谷から石楠花山

11月12日(日)午前8時、河内磐船駅集合(雨天中止)。阪急・新開駅～谷上駅～炭ヶ谷出合～石楠花山～かわうそ池～摩耶山駅。8時。一般向き。参加費200円。交通費2770円。主催は交野の山野に希望者全員の氏名、生年月を歩こう。

紅葉の竜田川と古刹

11月11日(土)午前8時30分、河内磐船駅集合(雨天中止)。滝田大社～達磨寺～持聖院～吉田寺。6時。家族向き。交通費など自弁。参加費200円。主催は交野ちよつと行く会。問い合わせは北島さん(☎92・1164)

11月の相談室(無料)

- 法律相談** 毎週木曜日13時～16時、市役所別館。定員6人。予約制(当日9時30分から電話で受付) ☎92・0121
- 夜間法律相談** 30日(木)18時～21時、市役所別館。定員6人。予約をしてください
- 行政相談** 11日(土)郡津公民館 24日(金)市役所別館
- 登記相談** 8日(水)13時～15時、市役所別館
- 土地建物相談** 7日(火)13時～16時、市役所別館
- 税の相談** 15日(水)13時～16時、市役所別館
- 警察相談** 14日(火)13時～16時、市役所別館
- 年金相談** 28日(火)13時～16時、市役所別館
- 人権相談** 16日(木)星田出張所 17日(金)京阪百貨店守口
- 交通事故相談** 毎月第2火曜日10時～15時、市役所別館
- 消費者相談** 毎週月・水・金曜日10時～正午と13時～16時、市役所
- 老人介護巡回相談** 8日(水)星田山手集会所 15日(水)星田西体育施設
- 障害者福祉相談** 毎月第1、第3水曜日13時～16時、ゆうゆうセンター
- 母子寡婦福祉相談** 毎週月・木曜日9時～正午、13時～17時15分、ゆうゆうセンター。事前に連絡してください(☎93・6400)
- 心配ごと相談** 毎週水曜日14時～16時、ゆうゆうセンター
- 結婚相談** 毎月第2、第4水曜日13時～16時、ゆうゆうセンター
- 園芸相談** 毎月第3木曜日13時～16時、市役所別館
- でんわ育児相談** 毎週水曜日 あまだのみや幼稚園 ☎92・1351
- あさひ幼児園** 毎週木曜日 あさひ幼児園 ☎92・0206
- くらやま幼児園** 毎週金曜日 くらやま幼児園 ☎92・8433
- いづれも13時～15時** 児童相談 毎週木曜日10時～正午、ゆうゆうセンター
- 家庭児童相談** 毎日(土曜と休日を除く)10時～正午、こどもゆうゆうセンター(☎92・3077)
- 教育相談** 毎日(祝日を除く)10時～16時30分、教育センター(☎92・8627)
- でんわ健康相談** 毎日(土曜と休日を除く)9時～正午、13時～17時、健康増進課(☎93・6405)
- 健康相談** 毎週火曜日10時～11時30分、ゆうゆうセンター。毎週金曜日13時30分～15時、青年の家

私部住吉神社の石の大鳥居は大風で倒れ、1860年（万延元年）に再建された交野一の大鳥居です。

私部口山から切り出し、つくね飯（にぎりめし）を腹一杯食べ、音頭をとりながら200人～300人で運んだと記録されています。

同神社の社誌によると、最初の鳥居の建立は1825年（文政8）。倒れたのは30年後、江戸大地震があった1855年（安政2）です。その間、6回も大地震に見舞われました。倒れた鳥居の柱は灯塔に加工され、今も神殿入り口の両側に建っています。

再建された鳥居は高さ7.27^m、幅6.67^m、柱回り2.09^m。創建当時のものより大きいそうです。原石は神社の東3^{km}、郡南街道沿いの谷で採石されました。

「あーえんやらやー そらどっこいしょ」。村人たちは法被を着て、綱を引きました。その地は現在「鳥居谷」と呼ばれています。

秋祭りは10月15日・16日。境内は2台のだんじりでにぎわいました。135歳を迎えた大鳥居にとって、一番楽しい日ではないでしょうか。

つ
つくね飯
食らって運ぶ大鳥居



広報

かたの (No.417) 1995年10月25日

編集と発行 交野市役所総務部

〒576 大阪府交野市私部1丁目1番1号 ☎0720-92-0121
 テレホンサービス ☎0720-92-1599



星のまち交野に
 国体がやってくる

平成9年10月25日～30日開催・秋季大会
 デモスポ行事 武術太極拳・9月15日