



トガリアミガサタケ

(アミガサタケ科)

トガリアミガサタケは、春先から積もった落ち葉の間から顔を出す少し変わった形のキノコです。

キノコを見つけると「あっ、毒キノコ」とばかり、足で飛ばす人を見かけますが、キノコも自然の中で大切な働きをしています。自然界にはなくてはならないものです。キノコを発見しても、そっとそのままにしてください。

写真・文 渡辺 晋一郎

(キノコのシリーズは今回で終わりです)

目次

- 2～3 年末年始の業務案内
- 4 人権・平和教育
- 6 交野の秋
市民文化の花咲く
- 8～9 健康
- 10～11 スナック
- 12～13 文化・暮らし
- 14～15 みんなのひろば
- 裏面 わが家の料理

年末年始の業務案内



一般事務

市役所、星田出張所およびゆうゆうセンターの業務は、次のとおりです。

○年末 12月28日(木)まで 平常どおり

○年始 1月4日(木)から 平常どおり

休み中の婚姻・出生・死亡などの届け出は、市役所地下の警備員室で受け付けています。

ごみ・くみ取り

○年末 12月29日(金)まで 平常どおり

※ただし、引越しごみの取り扱いは、12月25日(月)までです。

○年始 1月4日(木)から 普通ごみ(生ごみ)

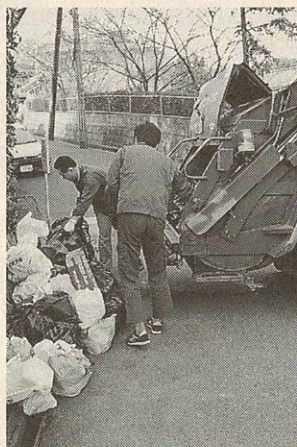

ど可燃ごみ)は平常どおり

収集日の変更お知らせ

可燃性粗大ごみ・不燃ごみ

資源ごみの収集が、第1水曜日となつている地域は、1月3日(水)の収集日が、1月6日(土)になります。

変更となる地域は次のとおりです。

《可燃性粗大ごみ・不燃ごみ》

地域 幾野、倉治、東倉治、神宮寺、寺、寺南野、森北、森南、傍示

《資源ごみ》

地域 私部、私部南、私部西、

○凍結防止

寒気に直接触れるなど、地上に露出している水道管は、早いうちに布をまき、その上から雨水や夜露にぬれないようにテープなどをしっかりとまいて保温しましょう。

○凍結したとき

水道管に熱湯を一度にかけると破裂する恐れがあります。自然に解けるのを待つか、ぬるま湯を蛇口の近くから徐々にかけるなど、ゆっくり解かしてください。

○水道管が破裂したとき

止水栓を閉めて最寄りの公認業者か、水道局に相談してください。

青山、向井田、私市、(2) 私市山手

※ごみは午前8時45分までに所定の場所へ出していただきます。

※可燃性粗大ごみ・不燃ごみ・資源ごみは第2水曜日から平常どおりとなります。

【くみ取り】

○年末 12月28日(木)まで 平常どおり

○年始 1月5日(金)から 平常どおり

※年末年始の定期収集日は若干、異なります。

※12月1月にトイレの工事などで収集日の確認が必要な人は、環境第2課まで、ご連絡ください。

○問い合わせ 環境事業部 (☎92・2471)

収集車が通れません

迷惑駐車やめましょう

狭い道路に車が止めてあって、パッカー車・し尿収集車が通れないことがよくあります。

特に、これからの年末年始の期間は、業務が休みに入ります。1台の迷惑駐車のために、収集できない家庭が生じるといったことも予想されますので、ご協力をお願いします。

水道管も冬支度

夜の冷え込みから水道管を守りましょう。

北風が強く吹いた夜や気温が氷点下になったときなど、水道管が突然破裂することがあります。凍結による破裂から水道管を守るために十分注意してください。

水道

教育

青年の家・武道館・星の里
いわふね・星田西体育施設・
私部公園グラウンド・私部公
園多目的グラウンド・私部公
園テニスコート・私部公園管
理棟・倉治公園テニスコート

○年始 1月5日(金) から
○年末 12月27日(水) まで
○年始 1月5日(金) から
○年末 12月27日(水) まで

〔星の里いわふね〕
○年始 1月5日(金) から
○年末 12月27日(水) まで

体育室、ロッジなどの申し
込み可能日が、年末年始の休
所期間中にあたる場合は、12
月27日(水)に受け付けます。
受付時間は午後3時までです。
ご注意ください。
○問い合わせ 星の里いわふ
ね事務所(☎93・3131)

消防

○年始 1月5日(金) から
○年末 12月26日(火) まで
○年始 1月5日(金) から

火災の発生しやすい季節です。
消防本部では、12月15日(金)か
ら1月3日(水)まで、年末年始
の特別警戒を行います。
とくに、12月25日(月)〜30日
(土)は、消防本部・署、
消防団をはじめ、区・
自治会のみなさんによ
る重点特別警戒として
夜間巡回を行います。
火の元に気をつけて、
明るい新年を迎えま
しょう。

暖房器具の使用は注意して

本格的な冬の到来を迎え、ス
トープなどの暖房器具を使う機会が
多くなりました。
火災や事故を引き起こさないた
めに、次のことに注意しまし
よう。
〔取り扱い上の注意〕
○ストーブに灯油を補給する
ときは、必ず火を消して、絶
対にその場を離れないよう
にしましょう。

〔保管上の注意〕

○灯油は、火気を使用する場所
や直射日光のあたる場所を避
けましょう。
○必要以上に買いためをしない
ようにしましょう。
○容器は、金属製か、ポリエチ
レン製のもので、安全性の推
奨マークや認定証が表示され
ているものを使用しましょう。
○問い合わせ 消防本部予防課
(☎92・0011)



○ストーブの上には、洗濯物や燃
えるものをつるさないようにし
ましょう。

図書室

	12/18月	19火	20水	21木	22金	23祝	24日	25日(月)~1月4日(木)	5金	6土
青年の家図書室										
教育文化会館図書室								休室		
幾野図書室										
星田コミュニティー図書室										

星のまち交番

☎93・9982

12月29日~1月3日

窓口業務は取り扱いませぬ

運転免許証の更新、再交付、
住所変更や車庫証明の受け付
け・交付などの窓口業務は、
12月29日(金)から1月3日
(水)までの6日間は取り扱
いません。(本署も同じです)
1月4日(木)から平常ど
おりとなります。
○取扱時間 午前10時~午後
5時(土曜・日曜、休日を除
きます)
○問い合わせ 星のまち交番
(☎93・9982 執務時
間中に限ります)

年賀状は 24日までにポストへ

本年も年賀はがきの季節となりましたが、
年賀状は遅くとも、24日(日)までに、でき
るだけ交野市内その他の地域に分けて、近
くのポストに投函してください。
また、旧住所で記載された年賀状は、配達す
ることが困難な場合、返送することもありま
すので、新住所で記載していただくよう、ご
協力をお願いします。
○問い合わせ 交野郵便局郵便課(☎93・3
293)

年末年始急病診療

(順不同)

医療機関名	住所	診療科目	12月30日	12月31日	1月1日	1月2日	1月3日
休日急病診療所 (ゆうゆうセンター内)	天野が原町5-5-1 (☎91・8124)	内科・小 児科・歯科	10.00~14.00 (歯科のみ)	10.00~14.00	10.00~14.00	10.00~14.00	10.00~14.00
土曜休日夜間 急病センター (交野病院内)	私部2-11-38 (☎91・0331)	内科・小 児科	—	10.00~12.00 13.00~15.00	10.00~12.00 13.00~15.00	10.00~12.00 13.00~15.00	10.00~12.00 13.00~15.00
		外科	—	10.00~12.00 13.00~15.00	10.00~12.00 13.00~15.00	10.00~12.00 13.00~15.00	10.00~12.00 13.00~15.00
星田南病院	藤が尾3-5-1 (☎91・3500)	内科・小 児科	—	10.00~12.00 13.00~15.00	—	10.00~12.00 13.00~15.00	—
北河内夜間救急 センター	寝屋川市豊野町15-10 (☎21・3003)	内科・小 児科	22.00~ 0.30	22.00~ 0.30	22.00~ 0.30	22.00~ 0.30	22.00~ 0.30

※受診されるときは、必ず保険証を持参してください。詳しくは、上表の各医療機関へお問い合わせください。

人権・平和教育

「今、学校では」⑤

生徒の感想文

にたくさんの友達がいたから、つらいことや悲しいことを乗り越えてくれたのだと思います。

今年の夏休みには、戦後50年ということで戦争に関することがテレビで放映されていました。しかし、それを見るのができなかったの、いい機会でした。

今、社会の授業で憲法について勉強しています。平和主義は、大切なことであり忘れてはいけないと思いました。

また、私が大人になったその時に、世界の平和についての問題があれば、私も一緒に世界を平和のために運動し参加していきたいと思っています。

原爆の悲しさや、つらさを知らずに大人になってしまったら、私はどうなるだろうか。

そして、原爆のおそろしさをわかった人と接するような機会があったとしたら、私はその人を傷つけてしまいかもしれない。

だから、同和教育にかかわる映画は、これからもどんどん見ていった方がいいし、見ていきたいと思っています。

「平和」という道は、そんなに遠くはないはずだと思います。

これからは、日本を支えていかなければならない私たちが、がんばらなくちゃいけない気がします。

私は、日本だけじゃなく、範囲を広げて活動し、「平和」へ導く道を少しずつ開けて歩いていきたいと思っています。そして、私たちが支える日本がきっといい国になっていくことを願います。

「かつ飛ばせ！」

ドリーマーズを観て

第二中学校3年

高垣 裕美さん

この映画を観て、小学校の時に広島原爆ドームを見に行ったことを思い出しました。

「戦争」というのは怖いものだと思われ知らされたのは、広島原爆ドームでした。

「平和」について

第二中学校3年

金子 志帆さん

「かつ飛ばせ！ドリーマーズ」を観て平和について何か考えさせられました。何かというと、平和に導く力のなかには「友情」が大切であるということを知りました。

映画の中では、日本人とアメリカ人が野球をして人間としての「仲」を深めているように見えました。

主人公は、弟の「死」で一度はアメリカ人を嫌うようになるが、でも「野球」というもので、それはなくなったのだと思いました。

私たちには、原爆の悲しさや、つらさが映画を通してでしかわかりませんが、

「仲間の大切さ」と「平和の尊さ」考える

映画「かつ飛ばせ！ドリーマーズ」鑑賞

交野市立第二中学校では、平成7年度人権・平和教育として「かつ飛ばせ！ドリー

マーズ」の映画を鑑賞しました。原爆で焦土と化したヒロシマの街を舞台に、白球に思いをこめて夢を追いかけた少年たちの友情の物語です。どんな時代や環境にもかかわらず、たくましく成長していく子どもを通して、仲間の大切さと平和の尊さについて考える機会となりました。

映画鑑賞前に、あらすじをプリントで紹介し、10月5日(木)の午後に体育館で映画を鑑賞、そのあと各クラスで感想文を書きました。次に学校として取り組んだ「かつ飛ばせ！ドリーマーズ」のあらすじと感想文を紹介します。

あらすじ

1975年
中年の男たちが野球の試合に興じている。この試合は25年ぶりに再開した元米軍チームと地元草野球チームの親善試合であ

る。被爆から数年後のヒロシマ。野球に出かけようとはりきる少年たち。彼らには若い米兵たちとの試合が待ちかまえているのだ。少年たちにとって野球の試合が楽しみであると同時に、ご褒美のお菓子や食料品がお目当てである。とりわけ原爆で両親を失い、寝たきりの弟をかかえて自活する進にとつては、いまや不可欠の収入源である。豆腐屋のおやじ伝造は、仕事そっちのけで少年たちの面倒を見ている。

皆にとつて楽しく活気あふれた毎日が続いた。そんな時、市民球団として「広島カープ」が結成されることになった。少年たちは「広島カープ」の動きに一喜一憂しながらチームの練習に励むのだった。

一方、進の弟(歩)の病状は悪くなり、二度でいいから、あんちゃんど野球をしてみたい」という言葉を最後に8歳の短い人生を終えてしまう。さびしさをこらえきれない進は、野球に集中できず、野球仲間の中から飛び出してしまった。

そんな進を伝造や野球仲間が気遣った。進もそんな仲間の思いにこたえ、徐々に心を開きはじめて。

体育館で映画を鑑賞する生徒たち



平成6年度水道事業会計報告

純損失は6,769万円 猛暑で受水費増える



平成6年度の水道事業会計は、第5次拡張事業計画に基づいて各施設の計画的な整備と給配水の円滑化、さらに経営の合理化を図るなど、効率的な事業運営に努めました。

前年度に引き続き、単年度で赤字を計上しました。経営状況は、総収益10億1,215万1,000円(前年度比0.1%減)に対し総費用は10億7,983万9,000円(前年度比3%増)で差し引き6,768万8,000円の純損失を計上しました。

これは、営業外収益における分担金の大幅な減少と猛暑の影響によって営業費用における受水費(府営水の受け入れ)が増えたことが大きな要因といえます。主な事業としては、拡張事業では国道168号線や府道交野久御山線の配水管布設工事など。改良事業では深井戸7、9号井揚水量回復工事、星田・私部・寺・森南・神宮寺地区などの配水管布設替え工事などを行いました。

○問い合わせ 水道局(☎91・0016)

おすすめよう ごみの減量とリサイクル

買い物袋は持参で

マイバック・キャンペーン展開中

ごみの減量を図る目的で、お買い物袋ご持参運動が展開されています。日ごろなげなく、みなさん

んがスーパーなどでお買い物をするとき、なにも持たずにお買い物をしていく人が多く見受けられます。お買い物袋を持参すること



により、レジで渡される袋を少しでも辞退していただくことが、ごみの減量につながります。市民のみならず一人ひとりのご協力をお願いいたします。

○問い合わせ 環境事業部リサイクル推進室(☎93・8651)

1㎡当たりの費用構成比

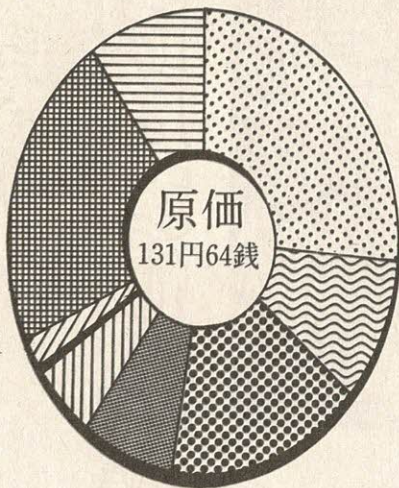

職員給与費	26.7%	35円26銭
支払利息	9.9%	12円98銭
減価償却費	14.5%	19円12銭
動力費	7.3%	9円56銭
修繕費	4.5%	5円96銭
材料費	0.5%	60銭
薬品の受水	1.8%	2円35銭
その他	9.0%	11円87銭
合計	100.0%	131円64銭

宝石を通信販売で購入するときは...

～消費者相談～

Q 今月初めてのボーナスで宝石の購入を考えています。最近、通信販売の宝石をチラシで見かけます。随分価格も安そうなので、利用してみようかと思いますが、何か注意することはありますか。

A 確かに通信販売のカタログやチラシ、テレビショッピングで見ると、宝石は手ごろで、すてきにみ

の適用がなく、一定期間中の返品を受け付けるかどうかは、各通販業者の裁量で決められるからです。また、返品できたとしても、その返品方法は業者に確認をとり、送り状は大切に保管することが大事です。不良品以外の返品送料は、消費者負担が原則です。

助言 このほか、代金を前払いの通販も避けたい方が多いでしょう。代金を支払ったのに商品が届かない。商品を返品したのに代金が返金されないなどのトラブルが生じやすいからです。

また、写真だけでなく、品質表示をよく見ましょう。▽石の種類(取り巻き石も)▽枠の材質▽石や貴金属の大きさ・重さ▽チェーン・ネックレスの長さ▽鑑別書・鑑定書の有無などをチェックし、他社のカタログや店頭の商品と見比べると、よく分かるでしょう。さらに(社)日本通信販売協会加盟の業者であるかどうか、目安になります。広告に「ヤマママーク」を表示しています。



美しい菊に見入る人たち



展示の部の各コーナーには力作がずらり



交野の秋 市民文化の花咲く 文化祭

作品を囲み ふれあいの輪が

子どもたちも力作を出品

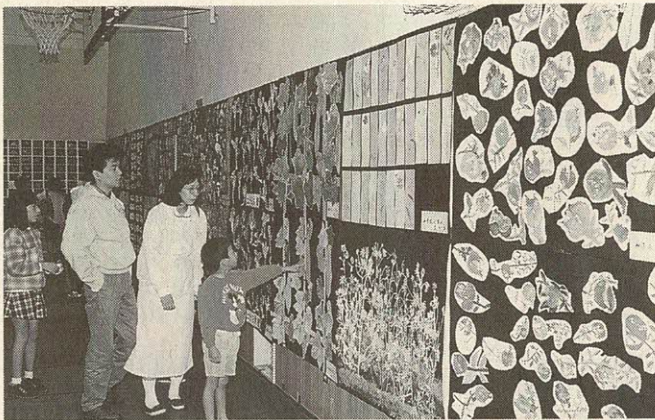

展示の部には、80の団体と5人の個人が参加。11月3日から5日まで、青年の家と武道館の会議室や研修室・道場などにパネルや机を並べ、それぞれの活動の成果を作品にした手工芸や陶芸・盆栽など、また日ごろの活動で得た情報を模造紙にまとめたものなどが展示されました。

会場は、作り方を聞く人や批評をしあう人など、作品を囲んで交流と情報交換の場となっていました。また、ロビーや廊下の壁には、各小学校ごとに児童の習字や図画などが展示され、子どもの作品をバックに記念写真を撮る親子連れや、自分の子どもの作品を捜している親

交野市文化連盟主催の文化祭が、11月3日から5日まで、青年の家や星の里いわふねなど4会場で開かれ、市民の文化が花咲きました。今年、市内の152のサークル・個人が参加。それぞれ趣向をこらした展示や発表に会場を訪れた市民は楽しい一時を過ごしました。

文化祭発表

なみはや音頭にあわせて……



発表は、日本舞踊、新舞踊、琴、ジャズ演奏、カラオケや詩吟、太極拳、ジャズダンスなど140余りが披露され、観客は出演者の鮮やかな衣装や舞いに、またその奏でる音楽に魅了されていました。

子ら、ほのぼのとした光景があららこちらで見かけられました。練習の成果を披露発表の部には、67の団体が参加。11月3日・5日の両日、星の里いわふね体育室で日ごろの練習の成果を披露しました。

舞台が狭く感じた子どもたちの演技



衣装の実演をみる人たち



健康福祉フェスティバル

各コーナーに医師・専門員

市民7,500人でにぎわう



コンピューターで健康度チェック

11月12日(日)、ゆうゆうセンターで「思いやり みんなで創る 健康福祉の和」をテーマに、第3回交野市健康福祉フェスティバル(同実行委員会主催)が開かれ、健康と福祉の情報を求めて市民7,500人が参加しました。

熱心に健康度チェック

センターでは、医師会や歯科医師会・薬剤師会など22団体が各階の部屋を利用し、健康や福祉の啓発・活動パネルを展示したり、機器を使って市民の健康チェックをしたりするコーナーが設けられるなど、訪れた市民は各コーナーで医師や専門員から熱心に話を聞いていました。

市民の中には、検尿や血圧・体重などの測定コーナーで測定を受けたものの、自分の健康状態が心配になり、健康度チェックや脳の柔軟度・眼底検査などのコーナーを回り最後に健康相談コーナーで医師から真剣に話を聞いている人もいました。



お笑いショーを楽しむ人たち



機器を使って体力測定



バザー用品を囲んで交流の輪が

人が出るほど盛況でした。

趣向こらした模擬店も

センター駐車場のふれあい広場では、ボランティア連絡会や障害児(者)親の会など12団体の趣向をこらした模擬店やバザーに掘り出し物を求めるお母さんたちでにぎわっていました。

また、広場に設けられた特設ステージでは、手話によるコーラスや手品・南京玉すだれなどが披露され、秋空の下、市民は楽しいひとときを過ごしていました。

ソーラーラジコンやスノーケル車のコーナーでは、子どもたちの順番を待つ列が続き一日中にぎわっていました。

創立20周年記念式典 交野市体育文化協会 交野市文化連盟

60人と55団体に感謝状



式典で披露された邦楽合奏

10月29日(日)に交野市体育文化協会が、また11月4日(土)に交野市文化連盟が、星の里いわね体育室で創立20周年記念式典を開きました。交野市体育文化協会の式典では、市長から体育文化の振興に長年にわたり貢献された9人に、また協会理事長から協会主催の体育文化関係教室

の講師として指導をしていただいている39人に、感謝状が贈られました。交野市文化連盟の式典では、市民文化の向上に貢献された55の団体と12人の個人に市長や連盟会長から感謝状が贈られました。

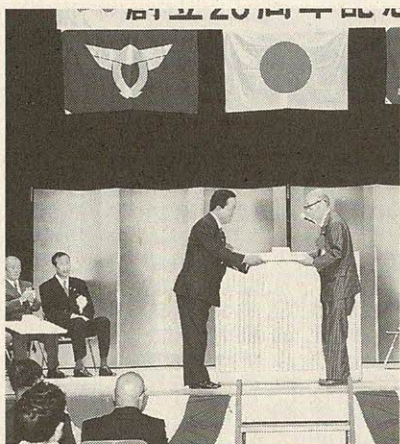

貢献者に感謝状を贈る北田市長

各式典後、舞台で祝儀舞や演舞・演奏などが披露され、華やいだ雰囲気の中、参加者はこれまでの苦労や思い出話に時の流れを忘れて歓談されていました。

40歳からの目の老化対策

ポイントを学びましょう

老眼と眼精疲労

人は情報の多くを目から取り入れています。ところが働き盛りの40代は、身体の老化とともに目の老化が進み、目の調節力が衰える時期でもあります。

また、目がかすむ、頭が重い、めまいがするといった症状が起るのが眼精疲労です。最近、見えにくさや目の疲

小児肥満予防教室

3回シリーズ
かもしかスクール

○定員 20人
○費用 無料
○講師 栄養士
○申し込み 1月10日(水) 午前9時から健康増進課

○とき 1月19日(金) 午後1時30分から
○ところ ゆうゆうセンター 3階展示活用室
○講師 住江眼科 住江憲勇さん

市民健康講座

○定員 30人
○申し込み 健康増進課

食べさせるように工夫が大切

小児食生活講座 調理実習を中心に

幼児期は、乳児期に続いて発育が盛んな時期で、一人ひとりの個性もはっきりしてきます。たとえば、食事をたくさん食べる子もいれば、あまり食べない子もいたり……。

○とき

▽1回目 1月26日(金)

「オリエンテーション」

▽2回目 2月9日(金)

「なんでも食べる元気な子」

▽3回目 2月23日(金)

「見直そう手作りおやつ」

▽4回目 3月14日(木) 「一緒にメニュー(献立)を作ってみましょう」

○時間 1回目は午前10時～11時30分。2回目以降は午前10時～午後1時

○ところ ゆうゆうセンター

○対象 5年1月～6年7月生まれのお子さんを持つお母さん

素晴らしさ

と	き	内 容
①	1月22日(月)	小児科医による医学的な話
②	1月29日(月)	幼児の食生活
③	2月5日(月)	親子で運動実技

○申し込み 四条啜保健所

○費用 無料

○対象 交野市内の4～6歳の幼児と保護者(25組)

○日程 左表のとおり。時間はいずれも午後1時30分～3時

誕生月には健診を受けましょう＝問い合わせは

健康増進課 ☎93・6405

総合・市民健診

総合健診(ゆうゆうセンター)

対象 40歳以上の市民
内容 血圧測定・検尿・血液検査・心電図検査・肺がん(結核)検診・大腸検診・胃がん検診・骨粗鬆症検診。女性には乳がん検診・子宮がん検診も

費用 全部実施 男性2500円。女性3000円

市民健診(ゆうゆうセンター)

対象 16歳以上の市民。40歳以上は予約制
内容 40歳以下の方は血圧測定・検尿・血液検査(貧血検査)。乳がん検診は結果説明日に実施します

費用 40歳以下200円。女性2900円

予約状況 申し込み・問い合わせ 健康増進課

3/21	実施日	総合健診	市民健診
○			

○予約できません
△残りわずかです(12月4日現在)

※総合・市民健診は年1回(4月から翌年の3月)しか受診できません。医療機関で市民健診を受診された人も同様です。

健診費用の免除

次に該当する人は総合・市民健診の費用は無料です。あらかじめ、健康増進課に申し出てください。

○70歳以上の人(受診時に医療受給者証を提示してください)

○生活保護世帯および市民税非課税世帯に属する人

心温まるロシア料理

成人病予防の調理実習

けでなく、国の広さを感じさせる何かがあります。今回、栄養士でもあり、調理師でもある橋本和弘さんを講師に招き、木枯らし吹く時期に心温まるロシア料理を教わっていただきます。

○とき 1月18日(木)・25日(木) 午前10時～午後1時

○ところ ゆうゆうセンター
回コース

○定員 市民30人

※応募者が多い場合は抽選します。危険防止のため、お子さん連れの参加は、ご遠慮ください。

○費用 無料

○申し込み 往復はがきに住所、氏名、生年月日、年齢、電話番号を明記、12月22日(金)までに、〒576

1 交野市天野が原町5-1-1 健康増進課調理実習

乳幼児育児相談

乳幼児についての心配ごとなどを保健婦や栄養士にご相談ください。保母もいますので、お母さんも一緒に楽しく遊びましょう。

○とき ①12月26日(火) ②1月17日(水) 午前9時30分～11時

○ところ ゆうゆうセンター

○対象 ①1歳以降 ②0歳～1歳児

○内容 育児、栄養(離乳食)、歯科の相談など

○持ち物 母子健康手帳

○申し込み 直接会場

1歳6か月児健診

○とき ①12月19日(火) ②1月16日(火) 午後1時～2時

○ところ ゆうゆうセンター

○対象 ①6年生まれの幼児 ②6年生まれの幼児

○申し込み 直接会場

4歳代健診

身体がしっかりととして集団生活に入る準備の時期でもあります。幼児期における最後の健診ですので、ぜひ受診してください。

○とき 12月20日(水) 午後1時～2時

○ところ ゆうゆうセンター

○対象 3年10月～12月生まれの幼児と前回受けていない(3年7月～9月)幼児

○内容 小児科、歯科健診、身長、体重測定、むし歯予防の紙芝居があります

○持ち物 歯ブラシ、コップ、母子健康手帳

○申し込み 直接会場

医師による健康相談

本人や家族の人の健康に関する心配ごとなどに直接、医師がお答えします。血圧測定や検尿も実施します。

○とき 1月9日(火) 午後1時30分～3時

○ところ ゆうゆうセンター
○問い合わせ 健康増進課



梅村 美帆 さん
うめむら みほ

平成5年12月7日生まれ

「優しく、思いやりのある女の子になってね」
星田(父 朋和、母 晴美)

♪こんにちは♪

吉田 里帆 さん
よした りほ

平成6年9月21日生まれ



「いつも笑顔を絶やさない子でいてね」
星田(父 恒、母 里美)

問い合わせは 四条啜保健所 ☎78・1021

保健所だより

一般健康相談(四条啜保健所)

受付 毎週火曜日午前9時30分～10時30分
内容 胸部レントゲン検査・風しん抗体検査・エイズ抗体など血液検査(診断書は金曜日午前中にお渡しします)

骨髄ドナー登録(四条啜保健所)

受付 毎週火曜日午前10時30分(予約制)
内容 骨髄提供希望者の登録受付と採血

食事栄養相談(四条啜保健所)

受付 予約制
内容 高血圧や糖尿病などの食事療法

療育相談(四条啜保健所)

受付 1月11日木曜日午前10時30分から
内容 先天性股関節脱臼の早期発見など

4か月児健診(ゆうゆうセンター)

受付 1月9日火曜日午後1時～2時
対象 7年生まれの子

※母子健康手帳をご持参ください。

2歳児歯科健診・フッ素塗布(四条啜保健所)

受付 1月11日木曜日午後1時から
対象 5年12月～6年1月生まれの幼児

定員 40人

費用 390円。予約は1月5日から

※母子健康手帳、歯ブラシをご持参ください。

離乳食講習会(ゆうゆうセンター)

とき 1月12日金曜日午後1時30分、開講

内容 離乳食の献立実演と試食

アトピー相談(ゆうゆうセンター)

受付 1月17日水曜日午後1時30分から
内容 乳幼児の皮膚湿しんなど(予約制)

精神保健相談(四条啜保健所)

内容 精神障害で悩んだり、アルコール中毒で困っている人の相談(予約制)

転入のご家庭へ

○3～12か月児のおられる転入してこられたご家庭は保健所まで、ご連絡ください

Snap Shot

スナップ



▲ 実りの秋、農とのふれあいツアー

10月28日(土)、岩船小学校周辺の農地で家族連れの市民ら約300人が参加して、稲の刈り取りやイモ掘りの収穫体験をしました。

多くの子どもたちは稲の刈り取りが初チャレンジ。持ち慣れないカマを手に四苦八苦していると、周りの保護者らがアドバイスする光景があちらこちらで見られました。

刈り取りの終わった田には新米で炊いたご飯が用意され、みんなでおいごりを作り食べました。



▼ 売れ行き上々、古本リサイクルバザー

11月11日(土)・12日(日)、ニチイ交野店1階フロアで「古本リサイクルバザー」(交野青年会議所主催)が開かれ、中高年から子どもまで、お目当ての本を探す人たちでにぎわいました。

古本は約2万冊。10人の人たちが10日間、各家庭を回って集めました。2日続けて会場に足を運んだ女性は「たくさん読みたくて……」と、持ちきれないほど買っていました。



▲ ハッピー・ハロウィン!

10月29日(日)、市役所別館で、交野・コリングウッド姉妹都市協会主催の「ハロウィン・パーティー」が開かれました。

カナダやアメリカなどからの留学生30人を含めた約160人が、それぞれに工夫をこらした仮装で参加。パフォーマンスや仮装コンテストなどで国際交流の輪を広げました。||写真④

また、10月31日(火)、幾野では、仮装をした子どもたちが、近所の家々に「Trick or Treat! (お菓子をくれなさい、いたずらするぞ!)」と声をかけてまわり、お菓子をもらっていました。||写真⑤

▶ 交野小で昔の遊びと今の遊び

11月4日(土)、交野小学校(児童636人)でPTA主催の「交小フェスタ」と児童会主催の「交小児童祭」が開かれました。

フェスタでは、ジャンボ福笑い、けん玉、こま回し、羽根つきなどの昔遊びと、オリエンテーリング、迷路、パソコンコーナーなどの今の遊びが登場。こま回しのコツをお父さんから教わる子どもたちも見受けられました。



▲ 出てきた出てきた、おイモは泥んこ、真っ赤だな

実りの秋を迎えた10月下旬、市内各地でサツマイモの収穫が繰り広げられました。

倉治保育園では、0歳児が園庭で「ヨッコイショ、ドッコイショ、出てきた出てきた、おイモは泥んこ、真っ赤だな真っ赤だな」と歌う保母さんと一緒にイモ掘り=写真。

くらやま幼児園児は、同園前の畑でイモ掘り。力いっぱい引っ張ってしりもちをつく子もおり、大きな歓声とともに約350個を掘り出しました。

ゆうゆうセンターの西側の畑では、市ボランティアグループ連絡会が、こどもゆうゆうセンターの園児や市内の養護学級児童・生徒を招いて、さわやかな汗を流しながらイモ掘りを楽しみました。

▼ 子どもの手による、子どものための、子ども会活動

11月12日(日)、星の里いわふねで北河内7市の子ども会会員ら250人が参加して、北河内ブロック子ども会フェスティバルが開かれました。

会場では、子ども会の広報活動作品が展示され、妙見坂連合子供会が夏まつりのポスターで入選。芸能文化発表では、梅が枝と駅前住宅子供会が民舞「八木節」「ソーラン節」などを披露しました。



◀ 手のこんだ作品ばかり200点

第4回「老人作品展」が、11月10日(金)から3日間、ゆうゆうセンターで開かれました。

60歳~95歳の会員154人が、ボール紙で作った重さ10kgの羽子板をはじめ竹細工、手芸、水彩画、書道、和紙工芸など約200点を出品しました。いずれも心をこめて、丹念に作った品ばかりで、訪れた親子連れは「みなさん本当に器用ですね」と、感心していました。

みつめよう交野の農業



地場農産物など即売

16・17日 交野市農業まつり

○とき 12月16日(土)・17日(日) 午前10時～午後3時

○ところ 農業協同組合本店とその周辺

○内容 ☆市内農産物即売(野菜、卵など) ☆JA交野市支部長会(コーヒージョップ) ☆JA交野市女性会(交野漬、おでん、甘酒、うどん)

☆消費生活問題研究会(みたらしだんご、みそ、梅干しなど)

☆園芸(植木、花、盆栽)

☆米消費拡大(米クイズなど)

☆交野の味手づくりコンクール表彰式(16日午後2時)

※駐車場がありませんので徒歩か、自転車でお越しください。

○問い合わせ 農政商工課 (☎92・0121)

成人式
20歳のつどい
星の里いわふねで

1月7日(日)に
消防出初め式

○とき 1月7日(日) 午前9時30分

○ところ 4中校庭

○内容 ボーイ・ガールスカウトを含め800人、消防車30台が参加。一斉放水など



年賀交歓会は4日

新しい年の初めをお祝いする年賀交歓会を開きます。市



○とき 1月4日(木) 午前11時から

○ところ ゆうゆうセンター 4階交流ホール

○問い合わせ 秘書室(☎92・0121)



○とき 1月15日(祝) 午前10時から

○ところ 星の里いわふね

○対象 昭和50年4月2日から51年4月1日までに生まれた市内在住者

○参加費 無料

※対象者には案内状をお送りしますが、12月1日以降に転入した人には送ることができませんので、当日会場にお越しください。

○問い合わせ 社会教育課(青年の案内) ☎92・7721

「戦争について感じることに」

1中3年

しほはま 塩浜 利佳さん



私は、戦争について、祖母の体験話やテレビなどの映像を通して、少しは知ることが出来ます。

それらを聞いていただけでも、強いショックを受けました。

「広島や長崎の原爆は、戦争を終えるために、しかたのなかったことだ」と言う人がいます。

しかし、人を傷つけ、あんなにむごたらしく多くの人々を苦しめたことを「しかたがなかった」という言葉で済ませてしまっただけでいいと思いません。

《心の窓》
人権作文

～心豊かな明るい社会をめざして⑤～

自分たちの利益や権力のためにお互いを傷つけ合っているのを、人々や物すべてのものを破壊してしまう戦争に何が残るのだろう、という気持ちでいっぱいです。

戦争のために、大勢の人々が人権を失い、人間らしい豊かな生活をおくることができなかつたのです。

私は、戦争について、祖母の体験話やテレビなどの映像を通して、少しは知ることが出来ます。

それらを聞いていただけでも、強いショックを受けました。

私は、今までに無残に亡くなつていかれた方の死を決して無駄にしてはならない、二度と繰り返さぬように心に留めておく必要があると強く感じました。

税Q&A

年金の税は？

Q わたしは今年から厚生年金を受給することになりました。聞くとところによると、年金にも所得税や住民税がかかるそうですが、本当ですか。(私部 T・Oさん)

A 厚生年金や国民年金などの公的年金などについては、雑所得となり他の所得と総合して所得税と住民税が課税されます。

ただし、遺族年金や障害年金については、非課税とされています。

課税にあたっては、その年

中の公的年金の収入金額から表の「公的年金等控除額」を差し引いた残額が雑所得の金額となります。(表1)

次に雑所得の金額から社会保険料や扶養控除などの所得控除額を差し引いた残額に税率をかけて税額を求めます。

また年金を受け取る時に、所得税を徴収されている人は、確定申告により精算することになります。

年金の収入金額がおおむね次の金額以下の人は、税金がかかりません。(表2)

(課税課市民税係)

年齢	年金の収入金額(A)	公的年金等控除額
65歳以上	260万円以下	140万円
	260万円超 460万円以下	A×25%+75万円
65歳未満	130万円以下	70万円
	130万円超 410万円以下	A×25%+37.5万円
	410万円超 770万円以下	A×15%+78.5万円

年齢	所得税	住民税
65歳以上	2,250,000円	2,666,000円
65歳未満	1,050,000円	1,040,000円

- 土佐発情報維新 橋本大二郎
- 徳間書店
- カインの娘たち コリン・デクスター 早川書房
- 銀行崩壊 後藤新一 東洋経済新報社
- 快走術 有吉正博 日本実業出版社
- 京都西大路通り殺人事件 山村美紗 読売新聞社
- 日本人の知らない国連 川村亨夫 ダイヤモンド社
- 図解ジャンボジェット機を楽しむ 柳田邦男 講談社



- 泣かないで、くまくん アン・マドレイヌ・シエロット 徳間書店
- 魔女のひみつ コリン・ホーキンス 金の星社
- うつつこころうつつこ 辻邦 童心社
- 上野瞭 理論社
- もしもし、こちらメガネ病院
- ノデイのたこあげ エニツド・ブライトン 文芸堂
- 死んでも忘れない 乃南アサ 勁文社
- 達人の老い方 白石浩一 海童社
- 怪笑小説 東野圭吾 集英社
- ダメなママでもいいじゃない 子育てネット 学習研究社

- からだの毒を消す法 西岡一 P.H.P.研究所
- 「失敗」からの再起術 野口誠一 大和出版
- 「老い知らず」に生きる知恵 南博 講談社
- こんなニュースに誰がした 麻生圭子 P.H.P.研究所
- 知ってそうで知らない日本人の伝統文化 山本素子 はまの出版
- おうじさまのいちだいじ 杉田比呂美 講談社
- ……一般書……

テクノ講座 受講生募集

簿記実務コース 定員は25人

○と き(全25日・50時間)
1月26日(金)～3月26日(火)の火・木・金曜
午後6時30分～8時30分
○ところ 府中央労働事務所(天満橋駅西400m)

○コース 簿記実務(2級)
○対象 現在職業についておられる35歳以上の人
○定員 25人
○受講料 1万6500円
○申し込み 便せんに住所、氏名、年齢、性別、電話番号、勤務先会社名と電話番号、簿記3級取得時期を記入。80円切手を張った返信用封筒を同封のうえ、12月20日(水)までに、〒540 大阪市中央区石町2-5-3 府中央労働事務所テクノ講座(簿記2級)係(☎06・946・2612)

納税課からお知らせ

12月は、固定資産税・都市計画税の第3期分の納期月です。
期限(12月25日)内に最寄りの収納取扱金融機関へ納めていただきますよう、お願いいたします。
納期が過ぎると、延滞金がかかりますので、ご注意ください。
○問い合わせ 納税課(☎92・0121)

お知らせ 新用途地域等の施行

都市計画法及び建築基準法の一部を改正する法律(平成5年6月25日施行)の施行に伴い、見直し作業を進めてまいりました新用途地域が、平成8年1月31日に施行される予定です。
また、新用途地域の施行に併せ、高度地区、準防火地域、地区計画の変更や決定を行います。
詳しいことは、次号の広報でお知らせします。
○問い合わせ まちづくり室(☎92・0121)

みんなのひろば



シルバー人材センター10周年

11月7日(火)、ゆうゆうセンターで交野市シルバー人材センター設立10周年記念式典が行われました。会員は現在337人。駐輪場の管理や植木のせん定が主な業種です。

○問い合わせ ☎93・0430

ハイキング

土生川上流の展望台

12月24日(日)午前9時30分、河内磐船駅前集合(雨天中止)。土生川―展望台―こだちの道―第2キャンプ場―磐船街道―河内磐船駅前。10

円。一般向き。参加費200円。主催は交野の山野を歩こう。問い合わせは吉原さん(☎92・3928 夜7時〜9時)

柳生街道の石仏群



募集

交野市詩吟研究会

毎週の練習日程は次のとおりです。▽青年の家 日曜日

午前9時30分〜正午、午後1時〜4時30分▽武道館 木曜日午後6時〜9時30分 火曜日午後7時30分〜9時▽星田西体育施設 土曜日午前9時

琴の音の流れる妙見宮の境内で野点を楽しむ人たち



錦秋を満喫

妙見宮の境内で、11月11日(土)午前10時から、交野の自然を楽しむ会主催の「妙見秋色……琴と野点を楽しむ散策の会」が開かれました。

色づき始めた木々、紅白の幕に赤い毛せん、朱の傘……。恵まれた交野の自然を愛する人たちが、琴の音に耳をかたむけながら一服のお茶を楽しみました。

社交ダンス水曜クラス

毎週水曜日午後6時30分〜9時20分、ゆうゆうセンター。月4回の練習と年2回のミニ・パーティー。年1回、他市などの交流パーティーを開きます。成人男女20人を募集。入会金2000円。月会費2

ホストファミリー

大阪国際女子大学・短期大学(守口市)は、女性留学生をホームステイさせていただく家庭を探しています。留学生はオーストラリアの高校卒業生で、17〜19歳。日常会話程度から中級程度の日本語が話せます。4畳半程度の個室を提供し平日(月曜・金曜)は朝・夕の2食、土曜・日曜・休日は3食を用意していただける人にかぎりません。



ホストファミリーとくつろぐ留学生

○期間 3月下旬〜12月下旬
○謝礼 月額6万円
○問い合わせ 同大学国際交流課(☎06・907・4306)

8年度訓練生募集

○募集対象 身体に障害のある人。または難病の認定を受け、症状が安定している人で、自力で日常生活ができ、就業意欲のある人
○訓練科目(5科目) 臨床検査(3年間) メカトロニクス(2年間) OAシステム(1年間) 情報ビジネス(1年間) 製版印刷(1年間)
○受付期間 1月12日(金)まで
○問い合わせ 国立県営兵庫障害者職業能力開発校(伊丹市東有岡 ☎0727・82・3210)

催し

日帰りバスツアー 伊勢神宮初詣で

1月7日(日)午前8時、交野NTT前出発(雨天決行)。交野神宮—金剛証寺—二見が浦の夫婦岩。参加費3500円(昼食は各自負担)。定員45人(電話受け付け順)。主催は史跡・古社寺をめぐる会。申し込み・問い合わせは坂本さん(☎91・8210)

第14回さつきぐみ

12月14日(木)午前10時、正午、青年の家道場。就園前



ヒューマンサポートサイエンス学会 誕生

障害者支える機器の研究

日本全国から研究者が集まり、「ヒューマンサポートサイエンス学会」が、10月29日(日)、ゆうゆうセンターで産声をあげました。

この学会は、例えば義手・義足などのように、障害を持つ人たちを支える機器の開発や関連技術の研究、知識の普及などを目的として設立されました。この日は、活動方針や会則の承認、役員を選出を行い、大阪電気通信大学教授・西原一嘉さんが「高機能義手の開発」をテーマに記念講演をしました。

交野市は、まちづくりの柱の一つに「心のふれあう福祉をすすめる——おもいやりのまち——」をあげています。新しい学会結成の会場に交野が選ばれたのも、これまでの市の施策が認められたからではないでしょうか。

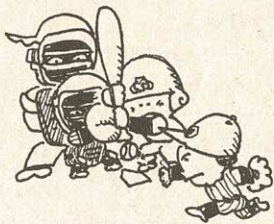

合わせは一ノ尾さん(☎91・170)
クリスマス
チャリティーダンス



12月24日(日)。昼の部午後1時~4時。夜の部5時30分~9時、ゆうゆうセンター多目的ホール。参加費500円。余剰金は善意銀行に預託。主催は交野ソシアルダンス友の会。問い合わせは宇津宮さん(☎91・7217)か、中西さん(☎92・2390)

スポーツ

リトルリーグ野球

12月23日(祝)、星の里いわね体育室。1回目は午前10時30分。2回目は午後1時30分上映。長編アニメ「星空のバイオリン」と「忍たま乱太郎」。定員1000人。入場料

硬式野球です。専用球場(東倉治2)で次の日程で練習し

ます。毎週火曜・木曜日午後5時~8時。土曜日午後1時~5時。日曜日・祝日午前9時~午後1時。対象は小学1年~6年生の男女。日本リトルリーグ野球協会関西連盟に所属します。協力金5000円。月会費は2年生以下2000円。3・4年生3000円。5年生以上5000円。主催は交野リトルリーグ野球協会。申し込み・問い合わせは新庄さん(☎92・6976)

第19回市長杯 ゲートボール大会

14チームが参加しました。3位以上、次のとおり。
①天野が原チーム
②私市チーム
③星田チーム

善意銀行

交野市社会福祉協議会の善意銀行に次のみなさんから預託していただきました。
◆私部の富田昭仁さんから父の香典の一部50万円
◆郡津の大西よしゑさんから3000円
◆倉治のシルバークリーニン

寄付

社会福祉事業基金にと、大阪ガス「小さな灯」運動東部支部から10万円を寄付していただきました。

俳句

交野俳句会

淡海なる澄雄の句碑や新松子
鳥渡る風ふき入れて浮御堂
萩の風馬籠の里の石畳
山の端の思はぬかたに月のぼる
星月夜朶けし母と手を繋ぎ
畦道の一歩いっぽに蝗飛ぶ
歩けると言ふ幸せや花野ゆく
露草の色あざやかな命かな
鱗雲砂に影おく捨て小舟
鳥渡る無縁佛の兵の墓

藤が尾 岡本 五保
藤が尾 木戸 ヒロ
向井田 小島きよ子
藤が尾 柴田 悦子
天野が原町 吉田 松枝
星田 中村 久子
私市山手 中島 八重
私市山手 二村 初恵
私市山手 水野 護
天野が原町 福地 豊

短歌

銀杏黄葉絵の具の黄より濃く散りし
はやばやと刈田の後に新芽立つ

私市山手 磯上 明
寺 山添 艶子

在りし日の父が使いし将棋盤調理台にして母ひとりまかなう
松塚 鈴木 純子



わが家の料理

リングシューリース

クリスマスリースに見立てたシュークリームです。アーモンドに焼き色がつくくらいが、香ばしくておいしいです。中に挟むフルーツは何でもOK。簡単にできるので、パーティーなどに作ってみてはいかがでしょうか。お子さんにも喜ばれること受け合いです。

さわだ ゆき
妙見坂6丁目 沢田 由紀さん



作り方

- 生地は、Aを火にかけ沸騰したら下ろし、薄力粉を一度に入れ、よくかき混ぜる。2～3分、中火にかけ、なじませる。火から下ろし、とき卵を徐々に加えながら混ぜる。15センチ円形に絞り出し、アーモンドを散らして表面に霧を吹き、180度のオーブンで20～25分焼く。
- カスタードは、卵黄と砂糖をクリーム状になるまで、すり混ぜる。さらに薄力粉を加え軽く混ぜ合わせる。沸騰直前まで温めた牛乳を少しずつ加え、再び鍋に戻して煮る。全体にトロリとすれば出来上がり。粗熱が取れてからBを加えて冷やす。
- ①を半分に切り、②などのクリームを絞り出し、フルーツを挟む。
- チョコ、ミントなどを飾りつけ、粉砂糖をふる。

「わが家の料理」の原稿を募集しています。お総菜から一品料理、鍋もの、ケーキなど、お気軽にご連絡ください。
○問い合わせ 総務課広報(☎92・0121 内線296)

材料 (18センチ)

シュー生地	カスタードクリーム
無塩バターまたはマーガリン.....70g	牛乳.....200cc
水.....100cc	卵黄.....2個
薄力粉(ふるっておく) 70g	上白糖.....40g
全卵.....3個	薄力粉(ふるっておく) 20g
アーモンドスライス...少々	パニラエッセンス...少々
飾り用	B ラム酒.....少々
チョコ ミント アザラン	ホイップクリーム
黄桃 サクランボ 粉砂糖	生クリーム.....100cc
	上白糖.....10g

広報

かたの (No.420) 1995年12月10日

編集と発行 交野市役所総務部

〒576 大阪府交野市私部1丁目1番1号 ☎0720-92-0121
テレホンサービス ☎0720-92-1599



星のまち交野に

国体がやってくる

平成9年10月25日～30日開催・秋季大会
ソフトボール(少年男子)